№№187–188
(2915–2916)

9—11 снежня 2008 г.
Выдаецца з ліпеня 1995 г.
на беларускай і рускай мовах

Выдавец:
УП «Народная воля».
Кошт — свабодны.

На прастор, на шырокі разлог
Выхадзі, мой народ, грамадою...

Якуб КОЛАС

Народная Воля

Шаноўныя чытачы!
Па пытаннях распаўсюджвання газеты жыхары сталіцы могуць звяртацца па тэлефоне 328-63-93, усе астатнія — па тэлефоне 328-68-71.

У цэнтры Мінска АМАП разагнаў акцыю салідарнасці з палітвязнем

У мінулую суботу ў Мінску маладзёжныя актывісты выйшлі на Кастрычніцкую плошчу з партрэтамі Аляксандра Баразенкі, суд над якім пачаўся ўчора, 8 снежня.

Акцыя з патрабаваннем вызваліць палітвязня пачалася каля следчага ізалятара на вуліцы Валадарскага. Актывісты грамадзянскай кампаніі "Еўрапейская Беларусь", незарэгістраваных "Маладога фронту" і "Маладой Беларусі" прыйшлі да СІЗА з партрэтамі вязня сумлення. Там жа святар Беларускай аўтакефальнай праваслаўнай царквы Леанід Акаловіч правёў набажэнства.

Пасля гэтага актывісты прайшлі па праспекце Незалежнасці да Кастрычніцкай плошчы, гучна скандзіруючы "Свабоду Баразенку!". Там іх сустрэлі супрацоўнікі АМАПа. Яны вырывалі з рук актывістаў партрэты Аляксандра Баразенкі, з ужываннем сілы выштурхоўвалі людзей з плошчы за Палац Рэспублікі. Сярод затрыманых былі Кася Салаўёва, Уладзімір Сяргееў, Мікалай Давыдзенка.

Маладых апазіцыянераў адвезлі ў Цэнтральнае РУУС. З аддзялення міліцыі маладыя людзі былі вызваленыя ў 21.30. Аднак супраць актывісткі "Маладога фронту" Касі Салаўёвай могуць узбудзіць крымінальную справу. Пракуратура пачала праверку па факце збіцця 20-гадовай дзяўчынай... міліцыянта.

Па словах відавочцаў, падчас затрымання супрацоўнікі міліцыі балюча цягалі дзяўчыну за валасы, за вопратку, нецэнзурна выказваліся. Аднак у РУУС яны заявілі, што 20-гадовая актывістка сама іх моцна збіла. Дзяўчына прызнае, што аднаму з міліцыянтаў падрапала твар. Але кажа, што такім чынам вымушана была абараняцца.

Актывіст грамадзянскай кампаніі "Еўрапейская Беларусь" Аляксандр Баразенка быў арыштаваны 27 кастрычніка прама ў будынку Следчага камітэта папярэдняга расследавання ГУУС Мінгарвыканкама, куды ён прыйшоў на допыт. Апазіцыянер з'яўляецца адным з абвінавачаных па "справе 14-ці" — крымінальнай справе, узбуджанай па арт.342 КК Рэспублікі Беларусь у адносінах да ўдзельнікаў мірнай акцыі пратэсту прадпрымальнікаў, якая прайшла ў Мінску яшчэ 10 студзеня 2008 года. Характэрна, што арышт адбыўся фактычна адразу пасля адмены Еўрасаюзам санкцый да высокапастаўленых беларускіх чыноўнікаў.

Анатолю Шумчанку «шыюць» справу з воцатам

Учора лідэр рэспубліканскага грамадскага аб'яднання "Перспектыва" Анатоль Шумчанка высвятляў, у якім дробным крадзяжы ён падазраецца.

Па словах Анатоля Шумчанкі, напрыканцы мінулага тыдня ён атрымаў з суда Маскоўскага раёна Мінска павестку, якая прадпісвае яму з'явіцца 17 снежня ў суд на разгляд справы на падставе артыкула 10.5, частка 1 Кодэкса аб адміністрацыйных правапарушэннях (дробны крадзеж).

"Патэлефанаваў у суд, — кажа мой суразмоўца. — Там мне паведамілі, што быццам бы я 17 лістапада ў 14.30 вынес з універсама "Брэст" у рукаве бутэльку воцату коштам 1 тысяча 620 рублёў. Акрамя таго, мне заявілі, што ў дакументах ёсць усе мае звесткі і мой подпіс. Пасля гэтага я сам паехаў у суд, каб пазнаёміцца з дакументамі, якія мне і паказалі. Подпіс, натуральна, аказаўся падробленым. А вось адкуль узяліся ў пратаколах мае даныя — гэта мне невядома. У любым выпадку, суддзя паведаміла, што 17 снежня мне неабходна з'явіцца ў суд для разбіральніцтва па справе".

Нагадаем, што 15 снежня РГА "Перспектыва" праводзіць "Марш прадпрымальнікаў". Павестка ў суд — выпадковасць?

Алесь СВЯТЛАНІЧ.

Што хвалюе станкабудаўнікоў

Пасля змены з прахадной вытворчага рэспубліканскага унітарнага прадпрыемства МЗОР (былы Мінскі станкабудаўнічы завод імя Кастрычніцкай рэвалюцыі) выходзяць яго працаўнікі. Падыходзім да аднаго з іх.

— Прабачце, вы кім працуеце?

— Эканамістам.

— І як працуецца?

— Пакуль у ранейшым рэжыме, у поўную змену. Але фінансавы крызіс ужо пагрукаў у дзверы.

— Што маеце на ўвазе?

— Спажыўцы прадукцыі зацягваюць плацяжы, у выніку нам цяжкавата разлічвацца са сваімі партнёрамі.

— Як вас зваць?

— Уладзімір.

— А прозвішча?

— Не, не трэба пісаць у газеце прозвішча.

— Чаму?

— Не трэба, — кажа ён і адыходзіць.

Гутару з чарговым станкабудаўніком. Ён працуе майстрам.

— Зарплату не затрымліваюць?

— Не.

— А якая яна?

— Паўтара мільёна рублёў.

— Задаволены?

— Ну як можна быць задаволеным пры такіх цэнах?.. А тут вось перспектывы няясныя... Збіраемся ў доўгі адпачынак — з 25 снежня па 10 студзеня.

— Гэта ўжо дакладна вырашана?

— На 90 працэнтаў.

— А як ваша прозвішча?

— Не трэба пісаць. Самі разумееце, — і ён шпарка шыбуе далей.

Электрык, які таксама адмовіўся назваць сваё прозвішча, пацвердзіў, што на прадпрыемстве рыхтуюцца да вымушанага адпачынку і што ходзяць размовы аб тым, што некаторыя спажыўцы прадукцыі змяншаюць заказы на новы год. Гэта, вядома, засмучае калектыў.

Я пагутарыў яшчэ з трыма прадстаўнікамі прадпрыемства. Яны расказвалі тое ж самае, і ўсе адмовіліся назваць свае прозвішчы.

Алесь ДРАБЧУК.

На Минском тракторном падают зарплаты

На Минском тракторном заводе сокращается объем по многим позициям выпускаемой продукции. Вследствие этого падает и зарплата работников завода. Хотя режим работы на МТЗ остался прежним — предприятие работает пять дней в неделю.

Об этом "Народной воле" рассказал стропальщик МТЗ Трофим Ангелов. Он же поведал, что финансовые проблемы затронули не все цеха завода.

"На машиносборочном производстве — филиале завода, специализирующемся на выпуске больших тракторов, импортируемых за границу, — объемы даже возросли, — рассказал работающий там Трофим. — *Да и заработная плата, снизившаяся заметно у работников других цехов, у нас стабильна. Но это логично: мы даже не справляемся со всеми заказами на большие тракторы. А производимые в других цехах обычные тракторы, которые у нас по улицам ездят, в это время как бы никому и не нужны".*

Согласно календарю, утвержденному директором завода, каникулы у всех сотрудников МТЗ будут почти две недели: четыре дня — рождественские и восемь дней — новогодние.

Владимир ПРОШИН.

«... А на "Беларуськалии" я получаю три с половиной миллиона рублей»

Геннадий ДРОЗДОВ, горнорабочий очистного забоя РУП "Производственное объединение "Беларуськалий":

— Ситуация у нас на предприятии нормальная. Во всяком случае, если что-то и волнует людей, то только не вопросы финансового кризиса. 3 декабря в нашем управлении была конференция, на которой присутствовал директор объединения. Проблемы обсуждались чисто бытовые. Хотя отгрузка в зарубежье немного и приостановлена. На конференции, кстати, прозвучало, что *"жирная Европа может подождать без наших удобрений, а Китай и Индия их и так будут брать"*. Так что никакой катастрофы у нас нет. В конце ноября, например, выдана первая тонна руды с 5-го рудника. Удобрения идут на республику. Да и зарплата народ устраивает. С 1 октября ее подняли на 25 процентов, за год заработки выросли на 32 процента. Лично я в месяц в среднем получаю три с половиной миллиона рублей.

З ПЕРШЫХ ВУСНАЎ

Аляксандр МЯДЗВЕДЗЬ: «Я за сваё крэсла не трымаюся...»

Як стала вядома карэспандэнту "Народнай волі", сёння на справаздачна-выбарчай канферэнцыі Федэрацыі барацьбы кіраўнік кампаніі "Трайпл" Юрый Чыж хутчэй за ўсё зменіць на пасадзе старшыні былога кіраўніка Федэрацыі Аляксандра Мядзведзя.

"Я меў на гэты конт размову з Юрыем Чыжом і стаўлюся да сітуацыі абсалютна спакойна, — расказвае Аляксандр Васільевіч. — Сёння кожны від спорту патрабуе грошай, і я думаю, што Юрый Чыж вырашыць гэтую праблему. Я за сваё крэсла не трымаюся..."

Алесь СІВЫ.

НУ І НУ!

Падаткавікі падлічылі прыбыткі і выдаткі Анатоля Лябедзькі за 18 гадоў

Лідэр Аб'яднанай грамадзянскай партыі прапаноўвае Аляксандру Лукашэнку гэтак жа пільна сачыць за кашалькамі чыноўнікаў.

"Толькі такім чынам мы пераможам карупцыю ў вышэйшых эшалонах улады", — перакананы палітык.

— Супрацоўнікі падатковай інспекцыі ўзялі 18 гадоў, пачынаючы з 1990 года, і палічылі за гэты час усе мае прыбыткі і выдаткі, — *распавёў Анатоль Лябедзька "Народнай волі".* — Прычым улічваліся абсолютна ўсе перасоўванні грашовых сродкаў: плата за камунальныя паслугі, аплата паслуг "Вэлком", плата за зямельны надзел, штрафы, якія я павінен быў заплаціць дзяржаве, і г.д. Высветлілася, што толькі за адзін год — 2001-ы — мае выдаткі перавышаюць даходы, якія былі ўказаны ў дэкларацыі аб даходах і маёмасці, на 741.352 рублі. Зараз падатковая інспекцыя Цэнтральнага раёна Мінска патрабуе ад мяне падрабязныя тлумачэнні аб крыніцах грашовых сродкаў, за кошт якіх я жыў.

Не здзіўлюся, калі праз якія паўгода з некаторых беларусаў будуць патрабаваць квіткі на хлеб і каўбасу, якія яны набывалі ў пазамінулым годзе. Альбо будуць прасіць захоўваць квіткі з рэстаранаў...

Я разумею, што ўсе гэтыя падлікі — проста каласальная праца супрацоўнікаў падатковай інспекцыі. У некаторых сем'ях спецыяльна вядуць адпаведныя кнігі сямейнага бюджэту. Справа гэта даволі складаная, патрабуе ўседлівасці, і, шчыра кажучы, у нас ў сям'і такога гросбуха не было. А цяпер, дзякуючы падатковай інспекцыі, мы маем свой падрабязна распісаны за апошнія 18 гадоў бюджэт аж да капейкі! Думаю, я першы, але не апошні, каго так дасканала вывучылі падаткавікі.

Зараз высокія чыноўнікі думаюць, як перамагчы карупцыю. На мой погляд, нічога новага прыдумляць не трэба. Варта перанесці тыя падыходы, той максімальны кантроль, з якімі падаткавікі і іншыя кантралюючыя органы ставяцца да апазіцыі, на чыноўнікаў. І, думаю, за паўгода мы лёгка пераможам карупцыю ў вышэйшых эшалонах улады...

Марына КОКТЫШ.

ГАЗЕТА — ЧЫТАЧЫ

Падпісацца на «Народную волю» можна ў любым паштовым аддзяленні. І не толькі

Зараз галоўнае — не спазніцца! Падпісацца на "Народную волю" можна да 24 снежня ў любым паштовым аддзяленні. І не толькі. Гэта можна зрабіць і ў любым спецыялізаваным падпісным пункце. Як, дарэчы, і ў рэдакцыйным офісе.

Нагадваем: для індывідуальных падпісчыкаў кошт на месяц — 9500 рублёў, на тры месяцы — 28.500, на паўгода — 57.000 рублёў; для арганізацый, устаноў, прадпрыемстваў кошт падпіскі на месяц — 15.000 рублёў.

Наша мэта — перайсці з цягам часу на 5-разовы выхад газеты ў тыдзень.

Вы — з "Народнай воляй", "Народная воля" — з Вамі!

Ф. РП-1

Министерство связи и информатизации Республики Беларусь
АБОНЕМЕНТ на газету Народная Воля 63 222 (индекс издания)
(наименование издания) Количество комплектов
на 200 год по месяцам

1	2	3	4	5	6	7	8	9	10	11	12

Кому _____ (фамилия, имя, отчество)
Куда _____ (адрес)
(почтовый индекс) (город, населенный пункт)

ДОСТАВОЧНАЯ КАРТОЧКА
на газету Народная Воля 63 222 (индекс издания)
(наименование издания)
Стоимость: подписки ___ руб.; переадресовки ___ руб. Количество комплектов
на 200 год по месяцам

1	2	3	4	5	6	7	8	9	10	11	12

Кому _____ (фамилия, инициалы)
Куда _____ (адрес)
(почтовый индекс) (город, населенный пункт)

Мітрапаліт Філарэт можа стаць кампрамісной фігурай...

Сёння ў Маскве ў Богаяўленскім саборы, вядомым як Ялохаўская царква, будзе пахаваны патрыярх Алексій II. 10 снежня Свяшчэнны сінод Рускай праваслаўнай царквы павінен вызначыцца з датай Паменснага сабора, на якім будзе абраны чарговы, 16-ты патрыярх Маскоўскі і ўсея Русі. Сярод прэтэндэнтаў на высокую пасаду і Патрыяршы экзарх усяе Беларусі, мітрапаліт Мінскі і Слуцкі Філарэт.

У свой час, у 1990 годзе, Алексія II абралі патрыярхам тайным галасаваннем на Паменсным саборы з удзелам усіх архіерэяў, прадстаўнікоў духавенства, манашаства і міран. Галасаванне праходзіла ў два туры.

Такая ж працэдура павінна адбыцца і зараз, і не пазней, чым праз шэсць месяцаў з дня смерці Алексія II. Канчатковую дату правядзення Паменснага сабора ўжо ў сераду павінен абвясціць Свяшчэнны сінод Рускай праваслаўнай царквы.

Патрыярх Маскоўскі і ўсяе Русі выбіраецца з пастаянных членаў Свяшчэннага сінода, ён павінен быць не малодшы за 40 гадоў. Новага пераемніка Алексія II прыйдзецца выбіраць з сямі кандыдатаў.

Самы старэйшы з іх — 80-гадовы мітрапаліт Санкт-Пецярбургскі і Ладажскі Уладзімір, самы малады — 56-гадовы мітрапаліт Кішанёўскі і ўсяе Малдовы Уладзімір.

У спісе прэтэндэнтаў мітрапаліт Мінскі і Слуцкі Філарэт. Старшыні Беларускай праваслаўнай царквы 73 гады, і ў яго ёсць пэўныя праблемы са здароўем. Дарэчы, у Маскву на пахаванне Алексія II мітрапаліт Філарэт прыляцеў не з Мінска, а з Аўстрыі, дзе праходзіў лячэнне.

Заняць пасаду патрыярха могуць таксама яшчэ два равеснікі Філарэта — мітрапаліт Круціцкі і Каломенскі Ювеналій, а таксама мітрапаліт Кіеўскі і ўсяе Украіны Уладзімір. Яшчэ двум членам сінода — мітрапаліту Калужскаму і Бароўскаму, кіраўніку справамі Маскоўскай патрыярхіі Кліменту і старшыні аддзела знешніх сувязяў Маскоўскага патрыярхату мітрапаліту Смаленскаму і Калінінградскаму Кірылу — адпаведна 59 і 62 гады. Дарэчы апошні — мітрапаліт Кірыл — абраны месцаахоўнікам Маскоўскага патрыяршага прэстола і таму, на думку адмыслоўцаў, мае самы вялікі шанц узначаліць Рускую праваслаўную царкву.

Дарэчы, у 1980-я гады мітрапаліт Філарэт таксама ўзначальваў аддзел знешніх царкоўных сувязяў Маскоўскага патрыярхату. І, па некаторых даных, ён таксама сярод першых у спісе тых, хто прэтэндуе на высокую царкоўную пасаду.

"Мітрапаліт Філарэт, нягледзячы на свой узрост і праблемы са здароўем, можа стаць патрыярхам, — лічыць палітолаг, галоўны рэдактар сайта "Царква" Наталля Васілевіч. — *Яго можна разглядаць як кампрамісную фігуру, таму што самы галоўны пераемнік Алексія II мітрапаліт Кірыл — фігура неадназначная, супраць яго настроены многія архіерэі. Але, на мой погляд, усё будзе залежаць ад таго, як адбудзецца галасаванне. Ці гэта будзе рэальнае волевыяўленне архіерэяў, прадстаўнікоў духавенства, манашаства і міран, ці прызначэнне патрыярха адбудзецца пад уладным ціскам".*

У той жа час расійская газета "Коммерсант", спасылаючыся на свае крыніцы, сцвярджае, што заняць высокі пост мітрапаліту Філарэту можа перашкодзіць яго беларускае грамадзянства. Выданне прыводзіць меркаванні расійскіх палітолагаў аб тым, што ў сітуацыі "абвастрэння дзяржаўных адносін паміж дзвюма краінамі царква можа не пайсці на такі выбар".

Вольга ГРЫНЯВІЦКАЯ.
Фота daylife.com

Народная Воля http://www.nv-online.info
9 СНЕЖНЯ 2008 г.

Замест раздзяржаўлення сродкаў масавай інфармацыі дзяржава трымае іх на ланцугу

Кошт такой палітыкі — 193,2 мільярда рублёў. Менавіта такая сума выдзелена з бюджэту краіны дзяржаўным СМІ на 2009 год. Гэта на 34,3 мільярда болей, чым было выдаткавана на 2008 год.

Да гэтых мільярдаў трэба, праўда, яшчэ дадаць многія мільярды, якія выдзяляюцца "кішэнным" сродкам масавай інфармацыі мясцовымі ўладамі.

СУД

Аляксандр Баразенка адмовіўся даваць паказанні...

Учора ў судзе Цэнтральнага раёна Мінска распачаўся разгляд справы ў дачыненні да Аляксандра Баразенкі — апошняга з фігурантаў гучнай "справы чатырнаццаці". Маладога чалавека абвінавачваюць у арганізацыі дзеянняў, якія выліліся ў масавыя беспарадкі падчас акцыі пратэсту індывідуальных прадпрымальнікаў.

Нагадаем, што раней за гэтае ж правапарушэнне былі асуджаны 13 чалавек. Іх пакаралі штрафамі альбо абмежаваннем волі тэрмінам да двух гадоў. Адзін з фігурантаў гэтай справы — Андрэй Кім быў асуджаны на паўтара года пазбаўлення волі. Пакаранне Кім адбываў у Бабруйскай калоніі, адкуль быў выпушчаны раней за прызначаны тэрмін.

Падчас судовых працэсаў над іншымі фігурантамі "справы чатырнаццаці" Аляксандр знаходзіўся за межамі краіны — ён студэнт Вроцлаўскага універсітэта, дзе навучаецца па праграме Кастуся Каліноўскага пасля таго, як яго адлічылі з першага курса БДУ за ўдзел у студэнцкіх акцыях пратэсту, прымеркаваных да скасавання льгот...

Аляксандр Баразенка быў узяты пад варту 27 кастрычніка. У гэты дзень ён накіраваўся на допыт у следчае ўпраўленне. Адтуль ён ужо не выйшаў...

Меркавалася, што судзіць Аляксандра Баразенку будзе суддзя Валерый Есьман. Аднак пасля таго, як кіраўнік Беларусі Аляксандр Лукашэнка публічна абвінаваціў Есьмана ў садзейнічанні карупцыі, справу перадалі Наталлі Вайцаховіч. Інтарэсы Аляксандра Баразенкі ў працэсе прадстаўляе адвакат Павел Сапелка.

Перад пачаткам судовага пасяджэння маці Аляксандра Алена Баразенка, якая прыехала на суд з Полацка, сказала: "Канечне, спадзяемся на ўсё самае лепшае, калі ўлічыць, што ён студэнт і нічога сур'ёзнага не здзейсніў. Спадзяемся, што да яго паставяцца больш лаяльна. З кожным лістом усё больш і больш адчуваецца, што яму цяжка за кратамі. За гэты час сына перавялі ўжо ў трэцюю камеру..."

Падтрымаць Аляксандра Баразенку прыйшлі вядомыя палітыкі і актывісты апазіцыі: Аляксандр Мілінкевіч, Віктар Івашкевіч, Вінцук Вячорка, Вячаслаў Сіўчык, Аляксандр Макаеў, Артур Фінькевіч, Зміцер Федарук, Міхаіл Пашкевіч... Так, Анатоль Лябедзька лічыць, што дата судовага працэсу над Аляксандрам Баразенкам абрана невыпадкова. *"Працэс над Аляксандрам Баразенкам адбываецца якраз напярэдадні агульнанацыянальнага страйку прадпрымальнікаў,* — гаворыць Анатоль Уладзіміравіч. — *Гэта ёсць прамы намёк, адрасаваны індывідуальным прадпрымальнікам. Судовы працэс над Баразенкам — інструмент запалохвання тых прадпрымальнікаў, якія збіраюцца пратэставаць на вуліцах беларускай сталіцы".*

...Судовае пасяджэнне пачалося з прыкрага, але звыклага для Беларусі інцыдэнту. За пятнаццаць хвілін да пачатку ў судовую залу была запушчана "група студэнтаў з БНТУ", менавіта так назваліся хлопцы... Яны занялі амаль усе месцы, і таму ў залу пасяджэнняў не трапілі многія журналісты, палітыкі і дыпламаты.

Інтарэсы Баразенкі абараняе адвакат Павел Сапелка. Ён хадайнічаў, каб яго падабароннага падчас разбіральніцтва выпусцілі з клеткі, дзе знаходзіцца Аляксандр. Суддзя яго адхіліла. Тым часам сам Баразенка сваёй віны не прызнаў і адмовіўся даваць паказанні...

На момант падпісання нумара ў друк распачаўся допыт сведкаў. Аб выніках судовага пасяджэння — у наступным нумары.

Віталь ГАРБУЗАЎ.

ВАС ЦІКАВІЦЬ...

Залічаны ў распараджэнне міністра... Што гэта такое?

Паважаная "Народная воля"! У адным з мінулых нумароў вы распавялі пра тое, што без высокіх пасад засталіся першы намеснік міністра ўнутраных спраў Аляксандр Шчурко, намеснік міністра Віктар Філістовіч, кіраўнік Дэпартамента фінансаў і тылу Віктар Мельнікаў, а таксама кіраўнік Дэпартамента па грамадзянстве і міграцыі Лідзія Іванчыкава. "Усе яны ў адпаведнасці з указам А.Лукашэнкі залічаны ў распараджэнне міністра ўнутраных спраў", — паведамляеце вы ў сваім артыкуле. А што гэта значыць?

Іван УЛАСІК, прадпрымальнік.

Вось што адказалі на гэтае пытанне "Народнай волі" ў Міністэрстве ўнутраных спраў: *"Гэта значыць, што іх далейшы лёс будзе вырашаць міністр Уладзімір Навумаў. З органаў унутраных спраў гэтыя людзі пакуль не звольнены. На якіх пасадах яны будуць працаваць далей і ці будуць увогуле працаваць у міліцыі — таксама павінен вырашыць міністр".*

Нагадаем, што А.Лукашэнка даручыў дзяржсакратару Савета бяспекі **Юрыю Жадобіну** сумесна з Генеральнай пракуратурай і Камітэтам дзяржкантролю на працягу месяца прадставіць яму заключэнне аб адпаведнасці высокім пасадам тых дзяржаўных асобаў, чые дзеянні наеслі ўрон дзяржаўнай рэпутацыі (гаворка ішла пра быццам бы незаконнае выдзяленне зямельных участкаў міліцэйскім чыноўнікам).

"Магу канкрэтызаваць: не ў месячны тэрмін, а на працягу ***лістапада*** *гэтыя людзі павінны быць звольнены з органаў унутраных спраў",* — заявіў А.Лукашэнка.

Праўда, са слоў кіраўніка дзяржавы не вельмі зразумела, каго ён меў на ўвазе — уладальнікаў маёнткаў недалёка ад Мінскага мора, іх непасрэдных начальнікаў альбо тых, хто павінен быў ажыццяўляць кантроль за выдзяленнем участкаў...

Марына КОКТЫШ.

СЛЫШАЛИ?

ГАИ готово внести изменения в Правила дорожного движения

ГАИ МВД инициирует ряд изменений в Правила дорожного движения, сказал начальник отдела дорожно-патрульной службы УГАИ МВД **Юрий ЛИТВИН**.

"Возможно, для велосипедистов станут обязательными шлемы и рекомендательные световозвращающие жилеты. От водителей скутеров измененные правила будут требовать в обязательном порядке как шлемы, так и световозвращающие жилеты, водителей гужевых повозок также заставят надеть световозвращающие жилеты", — рассказал об изменениях представитель ГАИ.

По его словам, *"новыми правилами не будет предусмотрено лишение прав на управление транспортным средством за групповые поездки. По нынешним правилам формально сотрудник ГАИ может лишить прав участников, скажем, свадебного кортежа",* — пояснил Литвин.

Начальник отдела также отметил, что *"при разборе ДТП в зимнее время сотрудники ГАИ будут обращать внимание на то, какие шины были на автомобиле — участнике ДТП, и, если они не соответствуют сезону, наказание будет по "верхней планке"*, передает "Интерфакс".

НЕЗЛОБИВЫЕ ЗАМЕТКИ

Семен БУКЧИН

О возможной «саакашвилизации» Беларуси и польской вседозволенности

Кажется, была у одного нашего поэта поэма "Ленин думает про Беларусь". Понятно, что Ленин не мог про нас не думать. Он ведь обо всех думал. Ну и о белорусах, разумеется.

Александру Владимирову, генерал-майору, вице-президенту Коллегии военных экспертов России, кандидату политических наук, конечно, далеко до Ленина, до ленинских дум о Беларуси. Но тем не менее он полон почти ленинской заботой о нас. И не просто заботой. Генерал-эксперт в жуткой тревоге. Он буквально бьет в набат.

Оказывается, Беларусь на краю пропасти. Нет, дело не в мировом финансовом кризисе, не в экономических проблемах.

Главная угроза для Беларуси, как ее сформулировал в московской "Литературной газете" генерал Владимиров, это — "саакашвилизация". Такой вот термин! И Беларусь, уверен генерал, уже вступила на этот пагубный путь. Естественно, не без помощи США.

Замысел же американцев, оказывается, таков:

"Программа-минимум — создать "собственного мерзавца" в Беларуси и сформировать его "новый демократический режим".

Программа ближнесрочная — создать (замкнуть) "недружественный санитарный пояс" вокруг России.

Программа-максимум — иметь собственную военную базу в Беларуси (как в Косово) и создать там военный плацдарм против России с возможностью передачи ее территории за хорошее поведение Польше".

Насчет "собственного мерзавца" генералу и кандидату наук уже все известно: *"Выпуск Козулина — это та уступка, которая рождает тенденцию и "дорожную карту" "саакашвилизации" Беларуси".*

Короче, Козулин должен сидеть в тюрьме! Напрасно власть его выпустила. И вообще неплохо было бы увеличить тюремное население за счет "неблагонадежных". Поскольку генералу Владимирову точно известно: *"Именно националистическая оппозиция страны предназначается Западом для смены правящего режима, а сам Козулин, возможно, на роль лидера очередной "льняной революции" и "славянского Саакашвили".*

Бедный Козулин! Он и не догадывается, что пока ищет хоть какую-то работу (лучше, конечно, преподавательскую, он ведь доктор наук), в Москве его уже произвели в "славянского Саакашвили". Теперь поневоле задумаешься, стоит ли профессорство в университете политической карьеры, которую прочит московский генерал-эксперт. "Славянский Саакашвили" — над этим стоит поразмышлять, не так ли, Александр Владиславович?

Нельзя не обратить внимания и на то, что тот же генерал уже и лозунг сформулировал, под которым будет происходить "саакашвилизация" Беларуси. "Льняная революция!" Учел человек наши национальные особенности. Не какая-нибудь оранжевая, а льняная! Видно, что эксперт размышлял, анализировал. Впору поблагодарить генерала Владимирова за подсказку. А то тут нам некоторые советуют какой-то западный "джинс". А зачем нам в самом деле космополитический "джинс", если у нас свой лен есть! Глубоко национальный символ. Разбирается генерал, однако...

Что касается "недружественного санитарного пояса" вокруг Беларуси, то это известный аргумент. А вот с возможной отдачей территории Беларуси Польше — здесь, конечно, генерал запугивает. Явно "на понт" берет. Мол, будете "саакашвилизироваться", американцы построят у вас военную базу, а потом отдадут Беларусь полякам.

А как же дружественная Россия? — хочется спросить. — Неужто стерпит? Или все-таки пойдет нас, бедных белорусов, защищать, как в случае с Южной Осетией и Абхазией? Тем более что у нас некое Союзное государство!

Про это генерал-эксперт — увы! — ничего не говорит. Он только сожалеет, что народ наш, как всегда, "безмолвствует". И еще надеется на *"торжество государственного разума в России"*. Последнее, видимо, вот-вот наступит. И как не наступить, если у России такие прозорливые, далеко и глубоко смотрящие генералы-эксперты?

***

Неплохо было бы, конечно, спросить у самих поляков, когда они собираются присоединять нас к себе. Но они, как всегда, заняты собственными делами, а это значит подтверждают известное свое присловье насчет того, что "Polska nie rzadem stoi". Короче, занимаются своим основным, историческим, можно сказать, делом — выясняют, кто главнее. Президент Лех Качиньский считает, что он, а не глава правительства Дональд Туск должен представлять страну на важнейших заседаниях Европейского Союза в Брюсселе. Естественно, что у премьера другое мнение на этот счет. Доходит до того, что прилетает польский президент в Брюссель, а пропуска в зал заседаний для его делегации ликвидированы, о чем позаботился его же премьер. Ну и с самолетом для президента для полетов на те же европейские заседания возникают проблемы... Не говоря уже о том, что кресла в Евросоюзе строго лимитированы. Не сидеть же премьеру и президенту на одном стуле?

Читаешь про это в польской прессе и думаешь, до чего же разгулялась демократия в этой стране. Мыслимо ли, чтобы у нас Сидорский сказал Лукашенко: тебе туда-то лететь не следует, я сам полечу. Даже в самом фантастическом сне такое вообразить невозможно. Конечно, скажет образованный читатель, ведь у нас президентская республика, а у них президентско-парламентская. Так-то оно так! Но все равно безобразие. Премьер совершенно не зависим от президента, не является к нему с отчетами, не стоит перед ним навытяжку, когда тот сидит. Бардак! Неуважение к первому лицу государства!

А чего стоит недавняя история с якобы обстрелом кортежа Леха Качиньского на грузинской границе. Что там было, с чьей стороны провокация — в это мы влезать не будем, хотя польская да и мировая пресса изрядно посмаковала эту тему. Но в Польше обсуждался и такой аспект. Жизнь главы государства была под угрозой. Естественно встал вопрос: почему допустил незапланированный и опасный вояж на границу начальник личной охраны президента полковник Ольшовец? Руководитель ведомства, отвечающего за охрану высших лиц государства (BOR), генерал Яницкий принял решение временно отстранить Ольшовца. Газеты рассказывают, что когда Яницкий явился с этим предложением к Качиньскому, тот якобы заявил... Здесь я предпочитаю прибегнуть к опубликованному на польском языке... В общем, газеты пишут, что прозвучало якобы: "Won gnoju!"

Вот это больше по-нашему, правда? Проявил Лех Качиньский характер. Показал, кто в стране главный. Мало ли, что те же польские газеты пишут: мол, в США, в Израиле, в других странах начальник личной охраны высшего лица не должен вступать с ним в панибратские отношения и вообще обязан держаться нейтрально и на отдалении. А вот польский президент дружит со своим начальником охраны, и никто ему в этом деле не указ.

Так что есть у нас и какие-то сближения с поляками. Разумеется, не по части панибратства между президентом и охранником, а в смысле проявления президентской воли. Но все-таки не стоит здесь заблуждаться. Это подтверждает и случай (также нашумевший в прессе) с известным enfant terrible польского политического мира, депутатом сейма от правящей партии "Гражданская платформа" Янушем Паликотом. Паликот публично высказался, что можно *"считать президента Леха Качиньского хамом"*. Естественно, было возбуждено дело об оскорблении чести и достоинства высшего государственного лица. Дело рассматривалось в каком-то воеводском суде. В качестве эксперта привлекли лингвиста. И, представьте, этот ученый муж заявил, что "в определенном контексте" слова Паликота не являются оскорблением. Прокуратура прекратила дело.

Как хотите, а мне страшно за польскую демократию, вообще за поляков. Более того, как гражданин Беларуси, как белорусский журналист, я не согласен с решением польского суда. Потому что такого в принципе быть не должно. Какой-то депутат позволяет себе, а какой-то лингвист оправдывает его. Такого депутата невозможно представить себе в нашем парламенте, как и такого лингвиста в нашем институте языкознания. И это правильно. Потому что то, что делается в Польше, не просто разгул демократии. Это уж такая вседозволенность! Такая!!!

Теперь я лично лучше понимаю, почему у нас с поляками не все ладится. Мы просто лучше воспитаны. У кого-то другое мнение?

ПРОТЕСТ

Тамара СЕРГЕЙ:

«Из нас же еще и дураков сделали...»

Чиновники приняли решение построить пешеходную дорожку для детей, но вместо этого благоустроили дорогу для жителей элитного коттеджного поселка.

Минский микрорайон "Зеленый Луг" и деревню Цна разделяют несколько километров. Но по сути они неразделимы. В Цне нет ни школы, ни детского сада, ни поликлиники. Все идут в город. Дети, взрослые ежедневно проделывают свой путь туда и обратно по лесу. Естественно, по самой короткой дорожке.

— Дорожек несколько, но вот эта самая короткая, — объясняет мне юрист **Тамара СЕРГЕЙ** и рассказывает предысторию: — В 2005 году мы собрали около 100 подписей жителей деревни Цна и обратились в Администрацию Советского района Минска с просьбой благоустроить в лесу пешеходную дорожку, по которой постоянно ходят люди. Глава районной администрации Валерий Иванович Пинчук сразу же поддержал благое дело. Учитывая недостаточные финансовые возможности, обещали благоустроить одну дорожку — ту, которой пользуется максимальное количество граждан. В том же году решением Минского горисполкома была запланирована и проектно-сметная документация.

Одним словом, начиналось все хорошо, хотя был и один настораживающий момент. После принятого решения никто к заявителям уже не обращался и не советовался с ними.

— Я думала, что пригласят кого-то из жильцов для согласования проекта, — продолжает Тамара Евсеевна. — Люди бы показали, что и где нужно сделать. В "Минскзеленстрое" мы с начальником проектно-сметного отдела час искали план этой территории. Он был настолько условный, что словами не передать. И вместо нашей дорожки мне показали, что они будут благоустраивать дорожку, ведущую... к коттеджам элитного поселка на берегу Цнянского водохранилища! То есть за нашей спиной и под нашу просьбу люди начали устраивать свои дела.

Дорожка от микрорайона к коттеджам уже и на самом деле выложена плиткой. По ней мы выходим прямо к элитному поселку. Застраивался он давно, и разговоров о незаконном строительстве в водоохранной зоне тоже было немало. Раньше на этой территории жителям Цны не разрешали даже пасти коров! Не говоря уже о строительстве. Кстати, именно об этом элитном поселке говорил недавно Александр Лукашенко на совещании по вопросам коррупции.

— Одним словом, с нашей просьбой воз и ныне там, — с обидой говорит моя собеседница. — Говорят, что нашу дорожку присоединили к проекту реконструкции Цнянского водохранилища. Ради чего присоединили — я не знаю. Можно предположить, что все это делалось в чьих-то интересах. В 2007 году я написала обращение и в Администрацию президента, и в Мингорисполком. Все эти обращения оказались в Советском районе. В этом году я тоже обращалась во все инстанции. И опять одни обещания. В сентябре начали строить дорожку, но не ту, которую мы просили. А на нашу документация не сделана до сих пор! В октябре выяснилось, что человек из Администрации Советского района, который курировал этот вопрос, вообще не видел злополучную дорожку. Как же они мне ответы составляли? Это же неисполнение прямых служебных обязанностей! Сначала нас кормили одними отговорками, затем вообще сказали, что построили ту, которую жители Цны и просили. Из нас же еще и дураков сделали. И я считаю, что сегодня гражданам Беларуси после общения с нашими чиновниками надо давать молоко за вредность. Потому что те, видимо, считают обыкновенных людей просто неполноценными. Но я думаю, что соответствующие органы должны во всей этой ситуации разобраться. А поэтому и обратилась с заявлением в прокуратуру Минска о проверке и возбуждении уголовнго дела по факту невыполнения решения Мингорисполкома.

Алесь СИВЫЙ.
Фото автора.

Маёмасць Сяргея Скрабца канфіскавалі двойчы

Зроблена гэта паводле рашэння Вярхоўнага суда Беларусі. Судовыя выканаўцы забралі кухню, канапу ды некаторую драбязу на агульную суму 600 тысяч беларускіх рублёў.

Маёмасць у апазіцыйнага палітыка канфіскавалі яшчэ год таму. Але тады маці Сяргея выкупіла найбольш неабходныя рэчы сына. Цяпер жа пад канфіскацыю патрапіла і маёмасць бацькоў.

"Атрымліваецца, што мае рэчы канфіскавалі двойчы: спачатку ў мяне, а цяпер у маіх бацькоў,— скардзіцца Сяргей Скрабец. — *Гэта нейкае вар'яцтва, і, шчыра кажучы, я нават не ведаю, як на гэта рэагаваць".*

Нагадаем, што Сяргей Скрабец — адзін з арганізатараў дэпутацкай групы "Рэспубліка" ў Палаце прадстаўнікоў другога склікання — быў арыштаваны ў маі 2005 года і асуджаны на 2,5 года зняволення за выманьванне крэдыту. Сваёй віны дэпутат не прызнаў. Ён лічыць, што быў несправядліва асуджаны за сваю апазіцыйную дзейнасць. На свабоду былы дэпутат выйшаў праз паўтара года, але так і не здолеў разлічыцца па сумме, якая была налічана ў залік пагашэння судовага іску.

Спадар Панамароў не здаецца...

За месяц грамадскі актывіст з Клецка Сяргей Панамароў, які распачаў збор подпісаў грамадзян пад зваротам да Аляксандра Лукашэнкі з просьбай да апошняга не балатавацца на чацвёрты тэрмін, сабраў усяго 127 подпісаў.

"Думаю, што рэальна паказаць, што не ўсе 90 працэнтаў выбаршчыкаў аддаюць галасы за Аляксандра Лукашэнку, — аптымістычна расказваў Сяргей Панамароў на пачатку сваёй акцыі. — *Нават у нас на перыферыі людзі хаця і баяцца, але падпісваюць зварот, пакідаюць свае кантакты. Праўда, не ўсе вераць, што з гэтай ідэі нешта атрымаецца... Але калі за год нам удасца сабраць хаця б па тысячы подпісаў з кожнага раёна, гэта ўжо будзе нечага варта. Перададзім гэтыя лісты нашым апазіцыйным лідэрам, а тыя няхай ужо вырашаюць".*

— Пакуль у Клецку сабраў толькі 127 подпісаў, — кажа мясцовы актывіст зараз. — Вельмі цяжка ідзе збор... Займацца гэтай справай даводзіцца аднаму, а сродкаў, каб некуды ездзіць, няма. Ды і многія людзі, хоць і падтрымліваюць маю ініцыятыву на словах, але падпісацца баяцца. Але акцыю буду працягваць. Калі іду ў горад, то заўсёды з сабою папку бяру...

Алесь СВЯТЛАНІЧ.

Народная Воля http://www.nv-online.info
9 СНЕЖНЯ 2008 г.

На вучняў ціснуць за неўступленне ў БРСМ, на настаўнікаў — за крытыку арганізацыі

5 снежня навучэнец 10-га класа сярэдняй школы №1 горада Докшыцы Павел Малюжанец быў выкліканы на гутарку да адміністрацыі школы. Падставай для гэтага стала прынцыповае нежаданне вучня ўступаць у БРСМ.

"Дырэктар школы Уладзімір Арцімёнка і намеснік дырэктара па выхаваўчай працы Святлана Вялічка выклікалі мяне пасярод урока, завялі ў кабінет дырэктара і пачалі пераконваць і запалохваць праблемамі з навучаннем. Але мне ўдалося адстаяць сваю пазіцыю. Думаю, зараз будзе ціск з боку адміністрацыі школы. Радуе, што аднакласнікі амаль усе на маім баку — чакалі мяне пад дзвярыма кабінета дырэктара, пакуль ішла размова", — паведаміў газеце "Наша Ніва" Павел Малюжанец.

Таксама ў той жа дзень быў выкліканы да дырэктара настаўнік замежнай мовы Уладзімір Мядзюха, які на адным з урокаў негатыўна выказаўся пра БРСМ.

17 гадоў таму разваліўся Савецкі Саюз...

Семнаццаць гадоў таму — 8 снежня 1991 года — у рэзідэнцыі Віскулі ў Белавежскай пушчы кіраўнікі Беларусі, Расіі і Украіны падпісалі пагадненне аб стварэнні Садружнасці Незалежных Дзяржаў. Гэтак званыя Белавежскія пагадненні паклалі канец 69-гадовай гісторыі Саюза Савецкіх Сацыялістычных Рэспублік. Прычым аб спыненні існавання СССР як суб'екта міжнароднага права і геапалітычнай рэальнасці аб'явілі лідэры тых трох савецкіх рэспублік, якія ў 1922 годзе яго і заснавалі.

Праз 13 дзён, 21 снежня, у Алма-Аце кіраўнікі 11 новых суверэнных дзяржаў (апрача прыбалтыйскіх краін і Грузіі) падпісалі пратакол да пагаднення аб стварэнні СНД, у якім падкрэслілі, што Азербайджанская Рэспубліка, Рэспубліка Арменія, Рэспубліка Беларусь, Рэспубліка Казахстан, Кіргізская Рэспубліка, Рэспубліка Малдова, Расійская Федэрацыя, Рэспубліка Таджыкістан, Туркменістан, Рэспубліка Узбекістан і Украіна на раўнапраўных пачатках ствараюць Садружнасць Незалежных Дзяржаў. Удзельнікі сустрэчы прынялі дэкларацыю, што пацвердзіла прыхільнасць былых саюзных рэспублік да супрацоўніцтва ў розных галінах знешняй і ўнутранай палітыкі, абвясціла гарантыі выканання міжнародных абавязацельстваў былога СССР. У снежні 1993 года да СНД далучылася Грузія. Цяпер гэтая краіна знаходзіцца ў стане выхаду з міждзяржаўнага аб'яднання. Грузія пакіне СНД 18 жніўня 2009 года.

Садружнасць дзейнічае на падставе статута, прынятага Саветам кіраўнікоў дзяржаў 22 студзеня 1993 года. У ім вызначаны ўмовы членства дзяржаў у СНД, сфармуляваны мэты і прынцыпы калектыўнай бяспекі і ваенна-палітычнага супрацоўніцтва, прадухілення канфліктаў і вырашэння спрэчак, узаемадзеяння ў эканамічнай, сацыяльнай і прававой галінах, міжпарламенцкіх сувязей, замацавана суверэнная роўнасць усіх яго членаў. Падкрэслена, што дзяржавы, якія ўваходзяць у СНД, з'яўляюцца самастойнымі і раўнапраўнымі суб'ектамі міжнароднага права.

Садружнасць не з'яўляецца дзяржавай і не валодае наднацыянальнымі паўнамоцтвамі. Узаемадзеянне краін у межах СНД ажыццяўляецца праз яго інстытуты каардынацыі: Савет кіраўнікоў дзяржаў, Савет кіраўнікоў урадаў, Міжпарламенцкую асамблею, Выканаўчы камітэт, які з'яўляецца правапераемнікам Выканаўчага сакратарыята СНД і Міждзяржаўнага эканамічнага камітэта Эканамічнага саюза, і інш.

Уводзіцца медаль да 65-годдзя вызвалення Беларусі ад фашыстаў

Юбілейны медаль, прысвечаны 65-годдзю вызвалення Беларусі ад нямецка-фашысцкіх захопнікаў, уводзіцца ў нашай краіне.

Адпаведны ўказ падпісаў Аляксандр Лукашэнка.

Відавочцы збілі п'янага вадзіцеля, які траўміраваў дзяўчыну-пешахода

5 снежня а 10-й гадзіне вечара 27-гадовы вадзіцель"Альфа-Рамэа", які знаходзіўся ў стане алкагольнага ап'янення, падчас руху заднім ходам па дваровай тэрыторыі сталічнай СШ № 193 прыціснуў да сцяны 22-гадовую дзяўчыну. Відавочцамі здарэння былі трое маладых людзей, якія, як гаворыцца ў паведамленні УДАІ, *"тут жа адрэагавалі на экстрэмальную сітуацыю і прымянілі сілавыя метады да вадзіцеля італьянскага аўто"*.

У выніку здарэння дзяўчына была дастаўлена ў медыцынскую ўстанову з пераломам сядалішчнай косці, а вінаваты ў ДТЗ — з чэрапна-мазгавой траўмай сярэдняй цяжкасці і шматлікімі пабоямі розных частак цела, відавочцы ДТЗ — у Фрунзенскае РУУС.

Вячаслаў БУДКЕВІЧ, БелаПАН.

Баранавіцкага міліцыянта і яго саўдзельніка асудзілі на 10 гадоў за распаўсюджванне наркотыкаў

10 гадоў калоніі ўзмоцненага рэжыму атрымаў супрацоўнік транспартнай міліцыі Баранавічаў, які займаўся распаўсюджваннем марыхуаны.

Выйсці на яго след удалося выпадкова. Праваахоўнікі затрымалі дзяўчыну, якая спрабавала прадаць наркотыкі. Яна і паказала на 23-гадовага міліцыянта.

У ходзе расследавання быў затрыманы сам міліцыянт, а таксама яго саўдзельнік. Абодвух суд прыгаварыў да 10 гадоў калоніі строгага рэжыму з канфіскацыяй маёмасці.

Сергей Гулякевич отстоял титул чемпиона Европы по боксу

Белорус Сергей Гулякевич успешно защитил титул чемпиона Европы среди боксеров-профессионалов в полулегком весе. По единогласному решению судей он нанес поражение бронзовому призеру Олимпиады в Афинах Виталию Тайберту, которое стало для уроженца Казахстана первым в профессиональной карьере.

ДИПКУРЬЕР

Игорь ЛИХОВЫЙ, посол Украины в Беларуси:

«За последние 17 лет Украина однозначно состоялась как независимое государство...»

На минувшей неделе прошла онлайн-конференция Чрезвычайного и Полномочного посла Украины в Беларуси Игоря Лихового на портале TUT.BY. Поскольку наши страны связывают соседские отношения, то все, о чем говорил дипломат из Киева, представляет повышенный интерес. Исходя из этого, "Народная воля" решила ознакомить своих читателей с некоторыми фрагментами веб-конференции.

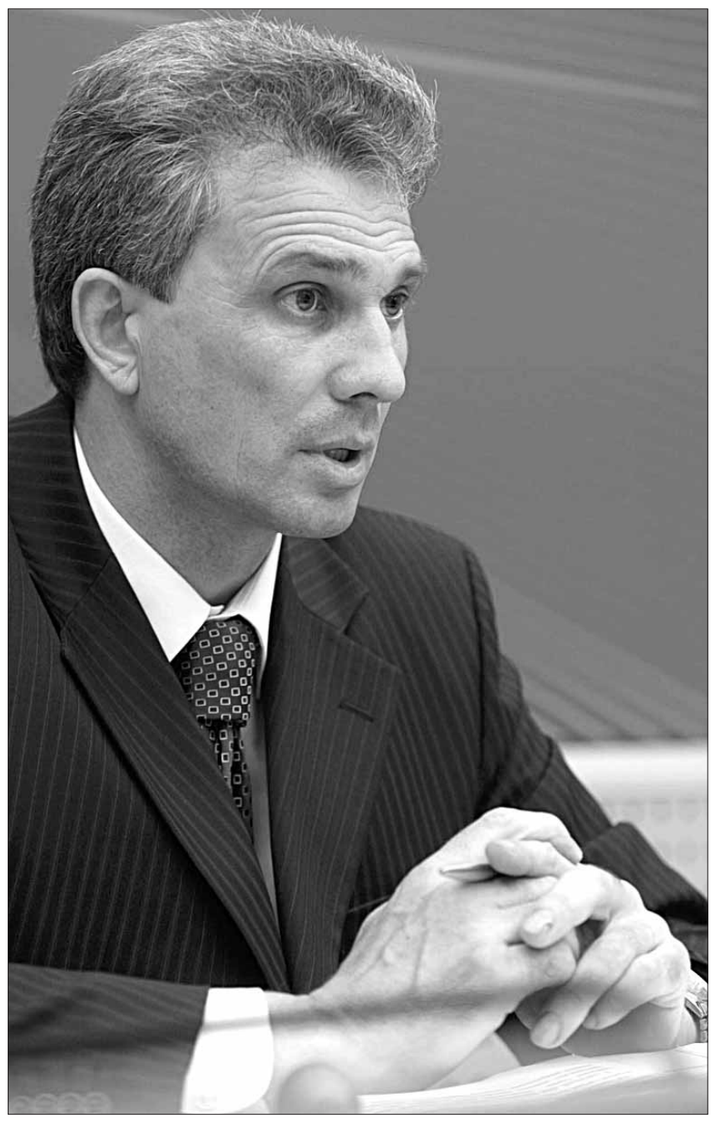

— Добрый день, Игорь Дмитриевич! Как в Украине отнеслись к инициативе ЕС "Восточное партнерство"? Не обижает ли вас то, что вашу страну поставили в один ряд с Беларусью и, скажем, Азербайджаном? Ведь вы в сотрудничестве с ЕС продвинулись гораздо дальше нас. Возможно, вы ожидали от Европы большего? Какую поддержку от ЕС получает Украина ежегодно, и на что вы рассчитываете в дальнейшем?

— Украина не считает инициативу ЕС "Восточное партнерство" как панацею от всех проблем внутренних и региональных. Украинцы по своей ментальности в большинстве своем считают себя европейцами уже довольно длительное время. Мы понимаем, что есть определенные проблемы в ЕС, куда стратегически мы стремимся уже второе десятилетие. Поэтому я уверен, мы используем все возможности для интеграции в европейское сообщество. Партнеры по программе ВП нас не обижают ни в коем случае. Если в чем-то Украина продвинулась дальше, мы готовы поддержать партнера — помочь. Украина не надеется на какую-то материальную поддержку на своем пути в ЕС. У нас одно культурное пространство, у нас близкие ценности. Европейскость проявляется прежде всего в том, что у каждого из государств на первом месте стоят интересы человека.

— По спутниковому телевидению я давно наблюдаю за вашей страной и парламентом. Почему ваша страна так же, как и ваш парламент, расколота на две половины?

— В Украине проживает более 46 млн человек. Все они имеют свой взгляд и свое личное отношение к тем или иным событиям, что, собственно, и отображает телевидение. А если бы все действовали и думали, как один, то зачем тогда парламент?

Украинскому государству исполнилось всего 17 лет. Это даже для человека возраст еще не состоявшийся и не устоявшийся.

— Не секрет, что отношения между официальным Киевом и Москвой напряженные. Как относятся власти Украины к сотрудничеству Беларуси и России, к развитию интеграционных процессов? Какие на этом фоне существуют перспективы сотрудничества между Беларусью и Украиной? Нет ли противоречий, нет ли такой ситуации, когда, как говорится, на двух стульях не усидеть?

— Украина относится с интересом к сотрудничеству Беларуси и России. Положительно оценивает достижения в экономике своих соседей. Вместе с тем надо отметить, что уровень сотрудничества между Беларусью и Украиной высок прежде всего в экономической отрасли. За последние 5—6 лет в 10 раз вырос товарооборот между нашими странами. В прошлом году он достиг 3 млрд долларов, а в этом году будет не менее 5 миллиардов. За сухими цифрами стоят рабочие места, налоги, решение многих социальных проблем как в Украине, так и в Беларуси. В наше время действительно сотрудничество должно быть многовекторным. В Украине не рассматривают такую альтернативу, как ориентироваться на Восток или на Запад. Что, в общем-то, в последнее время характерно и для Беларуси.

— Уважаемый Игорь Дмитриевич, какие шаги, по-вашему, предпримет Украина, когда Россия вернет себе Крым?

— Нельзя вернуть кому-то то, что ему никогда не принадлежало. В данном вопросе есть определенный алогизм. К сожалению, в нашем далеко не идеальном мире бывают подобные ситуации, когда кто-то претендует на ему не принадлежащее. Я уверен, что и в России, и в Украине сегодня преобладают совершенно иные взгляды на будущее Крыма: а именно то, что на этой благодатной земле будут реализовывать себя и этнические украинцы, и русские, и крымские татары, и греки, и армяне, и представители других национальностей, которые понимают, что подобная постановка вопроса не нужна жителям Крыма. В ней заинтересованы иные силы.

— Считаете ли вы белорусов русскими? Как вы относитесь к такому образованию, как союзное государство России и Беларуси? Заранее благодарен за искренние ответы.

— Белорусы — это белорусы, русские — это русские. Союзное государство — это дело самих граждан РФ и Беларуси. Украинцы, конечно же, наблюдают с интересом за интеграцией двух государств, поскольку и те и те для нас — ближайшие соседи.

— Шаноўны спадар амбасадар! На вашую думку, пастаянныя спрэчкі паміж прэзідэнтам-прэм'ерам-апазіцыяй умацуюць украінскую дэмакратыю ці аслабяць украінскую дзяржаўнасць? Іншымі словамі, гэта дэмакратычная дыскусія ці супрацьстаянне саўка і ўкраінскай нацыянальнай дэмакратыі? Вельмі хвалююся за ўкраінцаў, жадаю вам добрай еўрапейскай перспектывы.

— На мой взгляд, на постсоветском пространстве надо остерегаться единства всех ветвей власти. Как показала история, власть иногда умеет объединяться против своих граждан, поэтому то, что происходит в Украине сегодня — это все-таки проявление демократии. Может быть, еще молодой, незрелой. Действительно, иногда это действует отрицательно для имиджа Украины. С другой стороны, это воспитывает настоящих патриотов, граждан своей страны, которые сами делают выбор, и сами же несут ответственность за этот выбор. Кроме того, это очень по-европейски. Во многих государствах за результатами выборов мы видим частую смену партий, коалиций, уход правительства в отставку. Это то, что называется нормальная жизнь.

— С какой целью вы разжигаете русофобские настроения, организовывая "выставку жертв Голодомора"? Зачем вы использовали церковь в политических целях? Почему ваши политики всячески стремятся настроить украинцев против россиян и белорусов? Почему по важнейшим вопросам ваша власть не проводит референдумы, как это происходит в Беларуси? Или власть боится проиграть?

— Я не знаю, как авторы этих вопросов относятся к массовому убийству невинных людей. Должен отметить, что Год памяти жертв Голодомора 1932—1933 годов украинцы проводили прежде всего для себя. Смерть миллионов детей, женщин, стариков, организованная правительством СССР, прежде всего из-за участия Иосифа Сталина, уже 14 государств в мире признали как геноцид украинского народа.

Свою солидарность с украинцами в отношении к этой трагической странице мировой истории выразили многие главы государств, главы правительств, руководители парламентов, на уровне муниципальных органов власти — практически во всех частях земного шара. Я не знаю, откуда постановка вопроса по обвинению россиян или белорусов в этой акции. В юриспруденции везде принято, если человек был свидетелем преступления и не заявил об этом преступлении, не отмежевался от преступников, он вольно или невольно становится соучастником этого преступления. Если бы участники нашего диалога посетили выставку, они увидели бы, что экспонаты рассказывают о голодной смерти многих этнических русских, поляков, белорусов, болгар, немцев, казахов. Ведь известно, что голод был направлен прежде всего против крестьян, как наиболее независимых граждан Советского Союза того времени. Конечно же, в украинских селах в то время проживало большинство этнических украинцев.

Кстати, в своем письме украинскому президенту российский президент дважды говорит о том, что голод был на территории Беларуси. Даже призывает белорусских ученых, как и казахских, исследовать это событие. Поэтому украинское посольство ставило перед собой единственную цель — по-христиански помянуть невинно убиенных, помолиться за их души и в единстве с представителями других народов, наций, государств сделать так, чтобы никогда подобное не повторилось. Кстати, на эту выставку и на саму поминальную службу пришли многие руководители дипломатических миссий, аккредитованных в Беларуси (очень широкая география — от Швеции до Кореи), многие белорусские граждане, журналисты — все кто считал необходимым поддержать украинцев в скорбный день.

В каждой стране есть свои особенности принятия решений. Что касается Украины, практически каждый год в Украине проходят выборы — или президентские, или парламентские. И граждане Украины не меньше, чем в какой-либо другой стране, имеют возможность оценить действия своей власти.

— Как вы оцениваете послевоенную деятельность Украинской Повстанческой Армии на территории Беларуси (имеется в виду современная Брестская область)? Получают ли ветераны УПА из Беларуси какую-то материальную помощь от Украины?

— В целом — как проявление желания украинского народа защитить свои национальные, культурные, религиозные и имущественные ценности. На территории Белорусского Полесья и Брестской области проживает и проживало много (особенно в то время) этнических украинцев. Как, кстати, и белорусов на территории Украины. А что касается непосредственно каких-то событий или личностей, то это надо рассматривать очень индивидуально. Хочу напомнить, что советскую власть в 1939 году в Западной Украине и Западной Беларуси встречали с цветами, хоругвями и, если дело дошло до военных действий, то в этом, в общем-то, есть предмет для глубокого изучения действий этой власти. Известно, что УПА воевала на своей этнической территории, то есть люди защищали свои очень конкретные ценности: свой храм, своего священника, свое поле, свой дом, свой родной язык.

— Давно и всерьез планирую перебраться жить в Украину, купить там недвижимость, заниматься бизнесом. Однако процедура получения украинского гражданства весьма сложна. Не планируется ли в ближайшем будущем ее упрощение для граждан Беларуси?

— Я бы не сказал, что у нас уж очень сложная процедура получения украинского гражданства. Ежегодно гораздо больше граждан получают гражданство Украины, чем те, кто выходит из гражданства. Упрощенная процедура касается прежде всего этнических украинцев.

— Как отразился экономический кризис на жизни украинцев? Верно ли то, что нельзя забрать свои вклады из банков в течение полугода? Как повлиял он на украинскую экономику в целом?

— Действительно, экономический кризис осложнил жизнь украинцев. Банки ввели определенные ограничения на снятие вкладов с депозитов, если еще не закончились договора. Как известно, этот кризис не имеет государственных границ. И всех нас, я уверен в этом, заставит по-иному относиться — более ответственно — к ведению хозяйства.

Уже сегодня можно сказать, что в Украине не будут выполнены прогнозные показатели по росту ВВП, инфляции, очевидно, будут более массовые сокращения. Это, с другой стороны, заставит мобилизоваться всех, особенно тех, кто до этого времени перекладывал ответственность за свое благополучие на кого-то другого.

— Расскажите, пожалуйста, как сказалось на экономической ситуации в Украине вхождение в ВТО? Каковы результаты от членства в данной организации за эти полгода?

— В общем — положительно. Сегодня в ВТО более 150 государств мира. Все соседи Украины, кроме Беларуси и России, уже давно присоединились к ВТО. Это прежде всего способствует проникновению экспорта в другие страны — меньше ограничений, разрушения монополий, гораздо больший выбор товаров, услуг, их качества.

Что касается первых результатов, то стали несколько ниже цены на некоторые виды товаров, например, на импортные автомобили. С другой стороны, повышаются требования к производимым товарам и услугам внутри страны, к их конкурентоспособности.

Этот путь, на наш взгляд, не имел альтернативы.

— Можно ли гражданам РБ официально устроиться в Киеве и обучаться в вузах Украины?

— Можно, конечно же. И многие граждане этим пользуются. Украина не требует гражданства в случае занятия бизнесом. А предложение по подготовке специалистов по номенклатуре специальностей, на наш взгляд, в Украине гораздо шире, чем в Беларуси.

— Были в Украине летом, в Крыму. Очень поразила грязь и неухоженность курортов. Вопрос — когда и кем что-то изменится на побережье?

— То, что вы увидели в Крыму, на мой взгляд, есть отражение очень сложной истории этого региона Украины. Человек, чьи деды-прадеды строили дом, сажали сад или создавали материальные ценности, не будет так относиться... Мне почему-то вспомнились слова из старой песни, которую любили петь миллионы: "Мой адрес — не дом и не улица..." Я думаю, что когда эта земля найдет своего настоящего хозяина, Крым будет одним из наиболее посещаемых и желанных курортов в Европе. А пока рынок все поставит на место. Возможность выбора даст нам возможность принять решение отдыхать нам в Турции, Крыму или в странах Балтии. Кстати, уже как минимум последние два года больше белорусов отдыхают в Украине, чем во всех других странах вместе взятых. Речь идет не только о Крыме, но и о других курортах (Карпаты, Закарпатье, Миргород). Вообще Украину посещают каждый год 17—20 миллионов гостей.

— Почему Украина совершила недружественный акт: изъяла из кабельного вещания по всей Украине и, в частности, в Донецке канал "Беларусь ТВ" и когда будет устранена допущенная оплошность?

— Как известно, в Украине государство не занимается кабельным телевидением, там есть свой оператор. Украина только сделала попытку как государство привести в соответствие с мировой практикой и национальным законодательством деятельность операторов в телеэфире. Это не имело никакого отношения к ограничению чьих бы то ни было государственных интересов.

— Калі ў Мінску з'явіцца ўкраінская кнігарня, дзе можна было б набываць сучасныя ўкраінскія кнігі (мастацкая літаратура, гісторыя і інш.), газеты, часопісы?

— Приобрести украинские книги в Минске можно в Академкниге на пр. Независимости и в магазине "Светоч" на пр. Победителей.

— Как решается вопрос о предоставлении плановой медицинской помощи гражданам Украины, постоянно проживающим на территории РБ и имеющим вид на жительство? Получается — люди работают в РБ, платят налоги, а медицинскую неэкстренную помощь они могут получать только за деньги. Что вы посоветуете в данной ситуации? Менять украинское гражданство на гражданство РБ я не собираюсь, хотя вся моя семья граждане РБ.

— Действительно, такая проблема существует и даже для работников посольства. В настоящее время мы создаем подкомиссию по здравоохранению в рамках постоянно действующей украинско-белорусской комиссии и советуем вам следить за сайтом посольства, а также обращаться в консульский отдел посольства.

— СМИ одного соседнего государства формируют крайне отрицательный образ не столько политической системы Украины, сколько самой Украины. В одновекторной системе белорусских официальных СМИ под влияние такой пропаганды попадают и граждане Беларуси, в большинстве не имеющие других источников информации, кроме телевизора. Они начинают плохо думать об Украине, хотя ни разу там не были. Планируете ли вы уделять больше времени для работы с белорусским обществом (проводить выставки, конференции, форумы, конкурсы и т. п. мероприятия)?

— Мы действительно с тревогой наблюдаем ведение информационной войны против Украины еще и потому, что те, кто это делает, очень не уважает ни своих читателей, ни своих телезрителей, считая их неспособными к аналитическому мышлению. В планах посольства создать постоянно действующую программу на одном из каналов Беларуси и, соответственно, на одном из коммерческих каналов Украины, где бы подавалась информация не столько с выводами, сколько для размышления.

Исходя из финансовых возможностей, посольство планирует проведение целого ряда мероприятий информационного плана, о чем мы будем сообщать на своем сайте.

— Скажите, что вам нравится и что не нравится в Беларуси или в белорусах?

— Я для себя открыл очень много ценного и приятного в том, что мы называем "белорусы и Беларусь". И не устаю открывать каждый день. А не нравится то, что, прожив уже две весны в Минске, я не слышал ни разу, как поет соловей. Зато очень много ворон.

— Почему я стою на границе 5 часов? Это нормально? Летом ехал через Новую Гуту. В 23:00 въехал на белорусскую таможню, за полчаса ее прошел и стал в очередь на украинскую таможню. Выехал в 4 часа утра. Может, наши таможенные службы, президенты, правительства договорятся?

— Очереди на границе отображают интенсивность контактов между нашими гражданами, а также неустроенность пропускных пунктов. Есть еще и определенный элемент, связанный с недостаточным профессионализмом представителей государства, отвечающих за этот участок. Иногда нам жалуются граждане на то, что вынуждены давать взятки. Прежде всего хочу отметить, что только за этот год открыто два пропускных пункта. Эта работа будет продолжаться и дальше после ратификации белорусским парламентом договора о госгранице. А тем, кто дает взятки, я советовал бы этого не делать, поскольку сам я никогда этого не делал, в какой бы роли ни пересекал госграницу. И украинцам, и белорусам еще надо научиться чувствовать себя хозяевами своей страны, не зависящими от чиновников. Больше требуйте и больше будет вам дано (конечно же, в рамках действующего законодательства).

— Вы можете назвать хоть какие-нибудь значимые достижения Украины как государства за период властвования "оранжевой чумы" (кроме победы Русланы на "Евровидении")?

— Специалисту по "чумным" вопросам мне ответить сложно, но за последние 17 лет Украина однозначно состоялась как независимое государство, за которое 1 декабря 1991 года проголосовали более 90% граждан. За это время, к моему полному удовлетворению, Украина вела себя по отношению к Беларуси как партнер, настоящий сосед. Оценку своей власти украинцы имеют возможность давать практически ежегодно, свободно. Что и делают. Если и без особого удовольствия, то с достоинством.

— Почему так сложно подписаться на украинскую периодику в Беларуси? К примеру, еженедельника "Зеркало недели" теперь нет в каталоге на 2009 год, не попала туда и газета "День", издания авторитетные и уважаемые, нет там и множества литературных и специальных журналов. И сравните, пожалуйста, каталоги украинский и российский, хотя бы по объему. Спасибо.

— По поводу подписки советуем обращаться в "Белпошту". Посольство Украины заинтересовано в более активном обмене периодикой между нашими странами.

— У чым, на вашу думку, такое хуткае і шырокае распаўсюджванне ўкраінскай мовы ва Украіне на сучасным гістарычным этапе, што параіце ў лінгвістычным пытанні беларусам?

— Я лично не удовлетворен состоянием украинского языка в нынешнем украинском обществе. Но, с другой стороны, нельзя не увидеть положительную динамику этой тенденции, что говорит скорее всего о возрастающем уважении граждан к своему государству, к своим предкам, и об ответственности за сохранение одного из наиболее древних и развитых языков Европы. На мой взгляд, нет более подходящего языка для того, чтобы признаться в любви своей невесте или поблагодарить свою маму за все, что она сделала для сына, чем украинский язык. Я уже не говорю об украинских песнях, которые полмира поет в минуты душевного застолья.

Я думаю, что к своей национальной идентичности, прежде всего к родному языку, каждый должен относиться ответственно и осознанно.

Фото photo.bymedia.net

Народная Воля http://www.nv-online.info
9 СНЕЖНЯ 2008 г.

ПАРАЛЕЛІ

Чаму тайландцы могуць рэалізаваць сваё права на пратэст, а беларусы — не?!

На працягу васьмі дзён самай гарачай кропкай на планеце быў Тайланд, дзе апазіцыя, пратэстуючы супраць несправядлівага падліку галасоў на парламенцкіх выбарах, захапіла аэрапорты, блакіравала зносіны сваёй краіны з усім астатнім светам, паралізавала сферу турыстычных паслуг, фактычна зрабіла закладнікамі ўнутрыпалітычнай сітуацыі тысячы замежных турыстаў. Але, што дзіўна, армія і паліцыя Тайланда дэманстратыўна не ўмешваліся ў падзеі. Бо яны па-за палітыкай!

Для нас гэта гучыць як нейкая дзікасць; мы не раз бачылі, што ў Беларусі, у цэнтры Еўропы (!), за кожным чалавекам, які ўзяў у рукі нацыянальны бел-чырвона-белы сцяг, ганяецца ледзь не асабіста міністр унутраных спраў, людзям, якія толькі плануюць выйсці на плошчу ў дзень выбараў, старшыня КДБ з экранаў тэлевізараў пагражае крымінальным пераследам за тэрарызм і спробу дзяржаўнага перавароту... Гэта ў нас нейкае дзікунскае ўяўленне пра правы ўлады і правы чалавека, а ў Тайландзе — дэмакратыя, і сілавыя структуры добра ведаюць, што апазіцыя мае права на... пратэст! Што людзі маюць права дабівацца, каб выбарчыя камісіі падлічылі кожны аддадзены за таго ці іншага палітыка голас! Таму паліцыя і армія не прымянялі сілу і проста выконвалі свае абавязкі — сачылі за парадкам, не дапускалі пагромаў і распраў. Ахвярай падзей у Тайландзе, якія страсянулі ўвесь свет, стаў... адзін чалавек: недзе на поўначы краіны быў знойдзены забіты, але дакладна так і не вядома, ці за палітыку ён пацярпеў, ці былі нейкія іншыя прычыны гэтага здарэння.

Нам застаецца толькі дзівіцца і таму, што ў Тайландзе Канстытуцыйны суд мае права голасу, ён судзіць справядліва і аб'ектыўна, не робячы скідак ні на статус, ні на пасады. Разгледзеўшы прэтэнзіі апазіцыі да правячай кааліцыі, ён пастанавіў: **прэм'ер-міністр Самчай Вонгсават адхіляецца ад пасады і ад палітычнай дзейнасці на пяць гадоў, таму што дапусціў махлярства з падлікам галасоў падчас парламенцкіх выбараў. Партыі, якія ўваходзілі ў кіруючую кааліцыю, усё за тое ж махлярства падчас выбараў, распушчаны.**

Ці не гэта і ёсць дэкларавана, у тым ліку і беларускай Канстытуцыяй, улада народа?!

Чаму тайландцы могуць рэалізаваць сваё права на пратэст, калі ўлады парушаюць закон, а беларусы — не?!

Ігар МАРОЗАЎ.

Мінск.

ПАЗІЦЫЯ

Што ў нас, не хапае зямлі?

Далібог, не разумею, з-за чаго сыр-бор. У чэргах на атрыманне зямельных участкаў пад будаўніцтва жылля дзесяткі тысяч чалавек. Начальства праўдамі і няпраўдамі дабіваецца свайго, а вось простым людзям кажуць: "Не хапае зямлі".

Глупства ўсё гэта! У Беларусі ў разліку на аднаго жыхара ворыўнай зямлі ў некалькі разоў болей, чым у любой еўрапейскай краіне. Што, на прысядзібных участках яна выкарыстоўваецца горш, чым у калгасах і саўгасах альбо як іх там зараз называюць? Таму, лічу, трэба зняць штучныя перашкоды на шляху вырашэння ўсіх пытанняў, звязаных з выдзяленнем зямлі тым, хто хоча пабудаваць свой дом.

Дарэчы, побач з вялікімі гарадамі нямала розных сельгаскааператываў, якія ледзь-ледзь зводзяць канцы з канцамі. Іх можна смела распускаць, а кавалкі зямлі выстаўляць на аўкцыёны. Паверце, калі людзі змогуць свабодна набываць па 15--20 сотак, то і ніякай карупцыі, звязанай з зямлёй, не будзе. Я ўжо не кажу, як гэта ўсё выйгрышна адаб'ецца на многіх іншых нюансах нашага жыцця.

Уладзімір КІРКЕВІЧ, служачы.

Мінск.

Была ў нас лазня

Так, была і, як пацвердзяць жыхары Івянца, неблагая: з некалькімі заламі, душавымі, парылкай. Ды надумалася мясцовае начальства зрабіць нам яшчэ лепей, прадэманстраваць клопат пра народ: якраз набліжаліся парламенцкія выбары...

Карацей, вырашылі зрабіць з лазні ляльку. Работа закіпела. Падладзілі вокны, сцены пафарбавалі ў модны цяпер зялёны колер. Унутры памяшканняў, натуральна, усё зламалі "до основанья", друз выкінулі ў двор і... І тут, як гэта часцяком бывае, грошы скончыліся. Будаўнікоў перакінулі на іншы аб'ект - рэстаран. А лазня... Ну што такое лазня — падумаеш, гэтакая важнасць.

Так думае начальства, для якога як быццам дробязная побытавая праблема — быць брудным ці памытым — вырашаецца ва ўласнай ванне або лазні. Большасць жа насельніцтва ў нашым мястэчку жывуць у драўляных дамках без выгод, дык што рабіць гэтай большасці? Любавацца на прыгожыя свежапафарбаваныя сцены "палаца чысціні"? Калі цяпер да яго дойдуць рукі ў аматараў "прыгажосці" на горах ламачча? Вядома ж: ламаць — не будаваць...

Мікалай КУКСО, жыхар г.п.Івянец Валожынскага раёна.

КОММЕНТАРИЙ В ТЕМУ

Гарри ПОГОНЯЙЛО, экс-судья, эксперт РПОО «Белорусский Хельсинкский комитет»

Кто главный виновник коррупции?

Как ни печально, но главным виновником коррупции в Беларуси является сама система власти. Давайте прямо скажем: у нас создано жесткое полицейско-чиновничье государство. Система разделения властей на законодательную, исполнительную и судейскую разрушена. Конституционная система сдержек и противовесов не работает. Достаточно указать на трагическую судьбу Конституционного суда, который хотя и имеет соответствующий мандат, но фактически не осуществляет контроль за конституционностью действующих нормативно-правовых актов. Повсеместно нарушаются принципы законности, презумпции невиновности, ответственности власти перед народом.

Один человек почти все вопросы в государстве замкнул на себя.

Главными управленцами экономики, иных компонентов государственного и социального обустройства являются не министерские специалисты, а спецслужбы. Перед ними поставлена задача тотального контроля за всем, что происходит в стране. Они же основные советчики и разработчики многочисленных программ по борьбе, образно говоря, со всем на свете, которые путами связывают инициативу, прогресс, свободу личности. Таким образом, чиновники посажены "на кормление", а спецслужбы присматривают за ними и накапливают досье. Каждая из служб ищет компромат на всех и каждого и использует его не по прямому назначению, а в качестве торга в борьбе за место под солнцем. Отсюда — "крышевание", факты прямого взяточничества, злоупотреблений по службе и так далее. Чего греха таить — образованы и действуют целые кланы, соперничающие между собой за "доступ к телу", за возможность выслужиться, а заодно и обогатиться. Громкие коррупционные скандалы лишь подтверждают криминальное соперничество высших чинов государства.

У меня лично складывается впечатление, что осуществляется такая политика сознательно — держать всех в ежовых рукавицах, в страхе быть отторгнутыми от власти в лучшем случае. А в худшем — попасть на нары. Принцип "кого хочу — помилую, кого хочу — казню" проведен через законодательные акты и действует на практике.

По существу в Беларуси выстроена классическая система удержания власти диктатором. Сами действия по ликвидации демократических принципов сменяемости власти, действия по изменению конституционного строя, совершенные по инициативе главы государства, позволившие ему узурпировать власть на долгие годы, — пример высшей коррупционности.

И о роли судей. Как юрист считаю, что самой большой трагедией для Беларуси в ее движении к демократии, прогрессу и процветанию является отсутствие независимого суда. Можно привести десятки, сотни примеров, когда дела рассматривались не с позиции закона, а с позиции целесообразности. Приказали — и тот или иной судья послушно выполнил. В последующем такой судья надеется, что за "верную службу" он уже получил индульгенцию и вправе отступать от судейской морали, не быть связанным законом по делам. И, случается, решает дела либо в угоду власть предержащих, либо в собственных интересах. Сама природа такого поведения противна интересам правосудия, развращает судейские кадры, а отсутствие реального правосудия является питательной средой для коррупции, так как порождает безответственность.

Можно много исписать чернил, разрекламировать всевозможные кампании по борьбе с коррупцией, но толку не будет. Все как в сказке. Царь — молодец, бояре — худые. Он один борется с коррупцией. Срубает голову, а на ее месте вырастают две новые. Специалистам известны принципы и методы эффективной борьбы с коррупцией, которые успешно применяются в демократических странах. Но их использовать действующая власть не спешит. И это ее истинное лицо.

ВАС ИНТЕРЕСУЕТ...

Выиграют ли дети?

Слышал, что в Беларуси изменились принципы выплаты алиментов. Расскажите, пожалуйста, про нововведения в этой сфере.

Павел Иванчиков, г.Могилев.

Действительно, 21 октября 2008 года Палатой представителей Национального собрания РБ был принят, а 22 октября одобрен Советом Республики Национального собрания РБ закон "О внесении дополнений и изменений в некоторые кодексы Республики Беларусь по вопросам взыскания алиментов на детей".

Этим документом установлен минимальный размер алиментов на несовершеннолетних детей для трудоспособных родителей. А именно:

— 50% бюджета прожиточного минимума в среднем на душу населения в месяц на одного ребенка (на данный момент это 112.350 рублей);

— 75% — на двух детей (168.530 рублей);

— 100% — на трех и более детей (224.700 рублей).

Тем, кто по объективным причинам не может уплачивать алименты в установленном минимальном размере, предоставлено право обращаться в суд с иском об уменьшении размера алиментов. Правда, при этом нужно предоставить доказательства невозможности уплачивать алименты в установленном размере и уважительность причин.

Еще одно новшество законопроекта — введение института соглашения о содержании несовершеннолетних и нуждающихся в помощи нетрудоспособных совершеннолетних детей. Соглашение должно быть заключено письменно и заверено нотариусом. Если данные условия соблюдены, то документ превращается в акт, подлежащий исполнению в порядке, определенном Гражданским процессуальным кодексом РБ. Размер алиментов, уплачиваемых по соглашению, определяется сторонами, но при этом он не может быть ниже размера, предусмотренного статьей 92 Кодекса Республики Беларусь о браке и семье.

Кодекс о браке и семье дополнен статьей, устанавливающей штрафы за несвоевременную уплату алиментов. Так, при образовании задолженности по вине лица, обязанного уплачивать алименты по судебному постановлению, виновный будет уплачивать получателю неустойку в размере 0,3% от суммы невыплаченных алиментов за каждый день просрочки.

Напомним, что раньше алименты на несовершеннолетних детей взыскивались в следующих размерах:

— на одного ребенка — 25%;

— на двух детей — 33%;

— на трех и более детей — 50% заработка и (или) иного дохода родителей.

Так что, честно говоря, сложно сказать, выиграют ли дети от нововведения.

ПРАЦЯГ ТЭМЫ

Бульбашъ — сапраўдны гонар наш?

"Народная воля" ўжо расказвала пра зварот віцябчаніна Сяргея Каваленкі ў пракуратуру з нагоды выкарыстання СТАА "Завод виноградных вин "Дионис" гандлёвай маркі "Бульбашъ", што, на яго думку, абражае нацыянальную годнасць беларусаў і распальвае нацыянальную варожасць.

Аднак аказваецца, што сп. Каваленка не першы, каму не спадабалася слова "бульбаш" — апярэдзілі яго чыноўнікі з Брэста. Больш за год таму Брэсцкі абласны выканаўчы камітэт не даў дазволу на размяшчэнне ў горадзе знешняй рэкламы гандлёвай маркі "Бульбашъ". Вось вытрымка з адказу аблвыканкама на зварот рэкламнага агенцтва: *"Рассмотрев документы, направленные Вами для согласования наружной рекламы, управление торговли и услуг сообщает, что реклама товарного знака "Бульбашъ" не согласована для размещения. Свободная энциклопедия "Википедия" определяет одно из значений слова "бульбаш", как пренебрежительное прозвище, которым русские называют белорусов. Согласно статье 7 Закона Республики Беларусь "О рекламе", неэтичная реклама не допускается".* Такім чынам, як бачым, супрацоўнікі упраўлення гандлю і паслуг Брэсцкага абласнога выканаўчага камітэта палічылі выкарыстанне слова "бульбаш" неэтычным.

Трэба адзначыць, што артыкул у "Вікіпедыі", на які яны спасылаюцца, ці не адзінае азначэнне слова "бульбаш", якое можна знайсці, і азначэнне гэта сапраўды негатыўнае: "Бульбаши — подчеркнуто снисходительное прозвище белорусов, в меню, культуре и сельском хозяйстве которых картофель традиционно и до сих пор занимает место куда более значительное, чем у соседних народов. Как правило, ассоциируется с существованием на грани голода, символом наступления которого является неурожай или окончание запасов картофеля во время войн; содержит намек на социальное происхождение. Острее воспринимается белорусами, происходящими из деревень и мелких населенных пунктов, полностью понимающими смысл термина".

Акрамя "Вікіпедыі", тлумачыць сэнс слова "бульбаш" яшчэ і "Новейший словарь иностранных слов и выражений" 2002 г. выдання (ISBN: 5-17-001907-6), які паведамляе: "Бульбаши — прозвище, данное белорусам жителями соседних русских областей (губерний) России, в которых картофель родится гораздо хуже, чем в Белоруссии". Як бачым, гэты слоўнік эмацыянальнай афарбоўкі не вызначае. Таксама можна знайсці слова "бульбаш" у слоўніках армейскага і турэмнага жаргонаў, але там яно тлумачыцца зусім сцісла — беларус.

Досыць дзіўна, што кампанія, якая пазіцыяніруе гарэлку "Бульбашъ" як прадукт з "четко выраженной национальной принадлежностью", палічыла нацыянальную мянушку або жаргоннае слова найлепш акрэсліваючым прыналежнасць да беларускай нацыі.

Неадназначнае і візуальнае адлюстраванне "Бульбаша": на цэтліку напою намаляваны вусаты дзядзька ў саламяным капелюшы і вышыванай кашулі, але кашуля... жаночая! Гэта вызначаецца па вышыўцы. Што мелі на ўвазе вытворцы — незразумела...

Пакуль Сяргей Каваленка ўсё яшчэ чакае адказу з пракуратуры Першамайскага раёна Віцебска.

Сяржук СЕРАБРО.

ЛИЧНЫЙ ВЗГЛЯД

Несколько слов о хамстве

Господи, как же я ненавижу хамство! Это зло, которое разрушает наше общество.

К сожалению, взаимоотношения между людьми далеки от идеала даже в самых цивилизованных странах. Но лично меня больше всего поразили уважительные отношения между людьми в Германии, куда я впервые попал в начале 90-х годов после падения железного занавеса. Мне как жителю страны Советов с пеленок вдалбливали, что только в нашей стране люди свободны, а на Западе капиталистические акулы поедают бедных трудящихся. Первые сомнения, что здесь что-то не так, закрались еще в 1979 году, когда летом поехал на заработки в Костомукшу. Там наряду с советскими рабочими работали и финские. И вот наблюдаю, что для финнов "проклятые" капиталисты построили спортивные площадки и залы, футбольное поле, освещенную лыжную трассу, театральный зал, библиотеку, в общем, всю инфраструктуру отдыха после работы. А наши рабочие — хозяева жизни, не имели ничего, кроме огромного количества водки в магазинах. Поэтому финские рабочие, сняв усталость после работы в сауне, дальше отдыхали по интересам, а наши прямо с работы заезжали в магазин, закупали водку, пили в общаге, падали на кровать, а наутро с больной головой шли строить коммунизм. Тогда впервые подумалось: а кто же угнетен?..

Прошло более десяти лет, и нас в Германии принимает крупный промышленник, владелец шарикоподшипникового завода с ежегодным оборотом 5 млрд марок. Он лично представляет всех своих сотрудников, участвующих в нашей встрече, вплоть до своего шофера, и дает всем

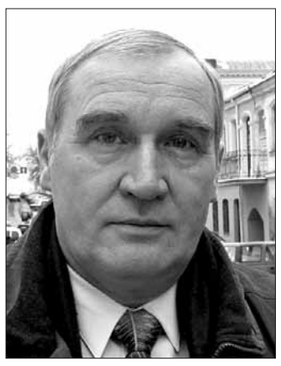

самые лестные характеристики. Вечером, как обычно, был организован банкет. Как вы думаете, уважаемые читатели, где во время этого мероприятия находился шофер "проклятого" капиталиста? Исходя из наших реалий, вы скажете, что сидел в машине в ожидании шефа, и сильно ошибетесь. Он, как и все, сидел за общим столом, участвовал в разговорах, правда, не пил спиртного. Только этим он отличался от всех нас. И опять подумалось: а где же угнетенные, если простой немецкий шофер сидит за столом рядом со своим шефом, а наши — на улице в машинах, когда их шефы парятся в банях, веселятся на банкетах или сидят с женами в театрах? При этом немецкий водитель нанят на работу лично этим бизнесменом, на частный автомобиль, а наши вроде находятся на государственной службе и водят государственные машины, а поэтому должны работать 8 часов, как все трудящиеся самой свободной Советской страны...

Наверное, каждый может делать свои выводы и заключения, но у меня сложилось впечатление, что виной всему хамство, особенно хамство власть имущих. Чиновники нас выстраивали в очередь за всем, а для себя открывали спецраспределители со смешными ценами на деликатесы, создавали закрытые поликлиники, больницы и санатории только для избранных, нам строили "хрущобы", а себе — элитные дома со спецпланировкой.

Хамство расцвело во времена так называемого застоя. Во времена моей школьной юности внешние приличия еще соблюдались в быту, на улице, в транспорте. Прихожу на остановку троллейбуса — занимаю очередь, чтобы без суеты войти в автобус. При этом мужчины помогают женщинам подняться на ступеньку и уступают им сидячие места. При выходе подаю руку выходящей за мной совершенно незнакомой женщине, так же поступают и другие лица мужского пола. Так все происходило у нас в Минске, но более 40 лет назад. К сожалению, пока другие страны за эти годы еще больше преуспели в улучшении человеческих отношений, мы растеряли то хорошее, что имели. Сегодня подходит поезд в метро, открываются двери, и мужики, оттолкнув женщин и детей, начинают трамбовать всех, пытаясь втиснуться в вагон. Аналогичная картина и на других видах общественного транспорта. Или рядом стоит дядька с таким "выхлопом", что впору надеть противогаз. Вы спросите: а при чем тут хамство, но это оно и есть, если человек накануне абсолютно не думает, что ему завтра надо будет ехать среди людей, причиняя им, мягко говоря, неудобства. Вообще, в переводе с английского "хам" — это "вред", "ущерб". В действительности хамство наносит постоянно вред нашему настроению, состоянию духа, а отсюда и работоспособности, и творчеству, и здоровью. А матерщина... Мат стал таким обыденным явлением, что мы уже даже перестали обращать на это зло внимание.

Бытовое хамство очень многолико, при этом наше государство совершенно не озабочено тем, чтобы защитить нас от этого зла. Мы стали свидетелями множества процессов, когда судьи в мантиях на основании показаний свидетелей в милицейской форме выносили обвинительные приговоры за матерщину и размахивание руками... очередному оппозиционеру! И я не знаю ни одного случая, когда бы был осужден некий хам, задержанный на улице, в магазине, в общественном транспорте.

Вот замечательный сквер в центре города, уложена плитка, подстрижена травка, кустарники, глаз радуется, но недолго, поскольку оккупировали сквер "бомжи", спят на скамейках, пьют, матерятся. Мимо проходят люди в милицейской форме и делают вид, что это не их дело.

Уважаемые читатели, несомненно, вы и сами можете привести еще множество примеров хамства. Вся наша сегодняшняя жизнь им пронизана настолько, что мы порой уже его не замечаем. Недавно одна известная журналистка рассказала, что ее сестра, проживающая в США и приехавшая к ней погостить, уже к концу первого дня свидания с родиной билась в истерике от нахлынувшего на нее бытового хамства, от которого она успела отвыкнуть в стране, так нелюбимой апологетами нашей власти. Возникает вопрос: а что мы можем сделать в условиях, когда абсолютно беззащитны перед бытовым хамством? Например, вас оскорбили в автобусе. Как отстоять свое достоинство? Обратиться в суд, чтобы хам заплатил по полной? Отказались нести деньги в школу, при этом вы абсолютно правы, но... как это отразится на аттестате вашего ребенка? И так практически во всем мы беззащитны перед хамством, как голый человек беззащитен перед холодным северным ветром.

А что сегодня творится на наших улицах и дорогах! Я, автомобилист с почти 40-летним стажем, такого беспредела не припомню. Езда на красный свет стала уже правилом. Кто-то скажет, что виной всему резкое увеличение количества транспорта и неготовность наших улиц его принять. Несомненно, в этом есть доля истины, но, убежден, главенствующую роль играет то же хамство. Если человек хам, то он хам всегда и везде, в том числе и на дороге. И никакими нововведениями в Правила дорожного движения успеха не добиться. Ведь на каждом перекрестке инспектора не поставишь. Здесь требуется длительная воспитательная работа по искоренению массового хамства из нашего общества.

Не так давно в Гонконге была принята программа по борьбе с курением в общественных местах. Был достигнут довольно быстрый успех как за счет широкой разъяснительной работы, так и путем применения огромных штрафов, причем карательным мерам подвергались все граждане, независимо от социального положения. Или в США, согласно закону, распивать спиртные напитки, в том числе и пиво, разрешается по достижении 21 года. Этот закон настолько обязателен для всех, что полицией была доставлена в участок за его нарушение дочь действующего президента США! Еще один очень наглядный пример, когда все европейские газеты опубликовали фотоснимок, запечатлевший, как рядовой полицейский штрафует министра внутренних дел, по-моему, Бельгии, нарушившего скоростной режим. Все это классические примеры государственного воспитания граждан в духе равенства перед законом.

А что мы видим сегодня у нас? Летит по улице легковушка без специально оборудованных сигналов, а только с каким-то хитрым номером, явно превышает скорость, но инспектор не только ее не останавливает, но еще и честь отдает. Омоновец бьет по лицу женщину на глазах сотен свидетелей, имеются телевизионные кадры и газетные фотоснимки этого вопиющего уголовно наказуемого хамства... А "герой" продолжает спокойно служить в государственных органах правопорядка! Оказывается, она первая начала... И таких примеров множество. Их объединяет то, что они являются образцами двойных стандартов и махрового хамства и неуважения к человеку, его правам. И пока в нашем государстве такое положение дел будет сохраняться, будет сохраняться и питательная среда для хамства во всех сферах нашей общественной жизни, перед которым мы, простые граждане, сегодня абсолютно беззащитны...

Анатолий ПАВЛОВ, экс-проректор БГУ, кандидат химических наук.

Народная Воля http://www.nv-online.info
9 СНЕЖНЯ 2008 г.

Кто в команде Обамы

Продолжаем знакомить читателей газеты с командой нового президента США Барака Обамы, с будущими членами правительства и администрации главы этого государства, которые должны стать архитекторами перемен к лучшему. Вот какие специалисты выдвигаются на ключевые посты.

АРХИТЕКТОРЫ ПЕРЕМЕН

«Злой полицейский» при «добром Обаме»?

Так некоторые характеризуют Хиллари Клинтон, которая займет пост государственного секретаря США

Уроженке Чикаго Хиллари Родэм Клинтон 61 год. С 1993-го по 2001 г. она была первой леди США. И несмотря на измены мужа, никогда не бросала его в политической борьбе -- даже когда перед выборами 1992 г. у него произошел любовный скандал с певицей из кабаре. Как признавался Билл Клинтон, ему удалось стать президентом во многом благодаря поддержке супруги. Ее личный официальный лозунг во время избирательной кампании 1992 г. -- "Поддержи своего мужа".

В августе 1998 г. Билл Клинтон был вынужден признаться в "неподобающих отношениях" с практиканткой Белого дома Моникой Левински, но Хиллари не пожелала с ним расстаться. Как утверждали ее критики, этим она тогда преследовала свои собственные политические цели. Но первая леди США отвергала такие обвинения, объясняя поступок своего мужа не злым умыслом, а "слабостью".

В 2000 г. она выступила в качестве демократического кандидата на выборах в сенат и одержала победу. С 2001 г. стала сенатором от штата Нью-Йорк, в 2006 г., получив 67% голосов, переизбралась в сенат на новый срок. А в январе 2007 г. супруга экс-президента заявила о собственных президентских амбициях.

За восемь лет работы в сенате Клинтон проявила себя "ястребом" в вопросах внешней политики. После событий 11 сентября 2001 г. она высказывалась за жесткую линию в борьбе США против террора и в 2002 г. проголосовала за резолюцию Джорджа Буша, разрешающую применение силы против Ирака. Впоследствии она пыталась отказаться от собственного решения, обвинив администрацию Буша в предоставлении конгрессу искаженной информации о положении дел в Ираке.

В ходе внутрипартийной предвыборной гонки Клинтон позиционировала себя центристом в вопросах внешней политики и национальной безопасности. Ее слова о приоритете дипломатических методов перед военными в решении внешнеполитических задач, затрагивающих национальные интересы США, звучали эхом риторики Барака Обамы.

По мнению многих, Хиллари Клинтон амбициозная женщина, хорошо осознающая свою компетенцию и свою значимость. Друзья Хиллари подчеркивают ее амбициозность и ее энергичную целеустремленность: "Она знает, чего хочет и как этого можно добиться". Те, кто знает ее поближе, ценят ее остроумие и чувство юмора.

"Хиллари Клинтон может играть роль злого полицейского при "добром" Обаме, -- говорит аналитик New America Foundation Стив Клемонс. -- Она будет выполнять поручения президента, но при этом вносить на обсуждение предложения по ужесточению внешнеполитического курса".

Защитил диссертацию по истории России и СССР

Роберт Гейтс останется министром обороны

Совсем недавно он был в числе ближайших друзей президента Буша, теперь может оказаться идеальным министром обороны, которому будет поручено завершение военных действий в Ираке. Он сохранил обширные связи в руководстве Республиканской партии и способен привлечь в состав своего личного Кабинета свежих людей.

Министр обороны США с 2006 г. В прошлом -- сотрудник ЦРУ, заместитель директора (1986--1989) и директор (1991--1993) этого ведомства. Бывший сотрудник аппарата Совета национальной безопасности США (1974--1979), бывший заместитель советника президента по национальной безопасности (1989--1991). С 1999 г. работал в Сельскохозяйственно-механическом университете штата Техас, был его президентом (ректором) с 2002-го по 2006 год. На посту министра обороны сменил Доналда Рамсфелда. В 1974 г. защитил в Джорджтаунском университете докторскую диссертацию по истории России и СССР. Роберт Гейтс имеет ряд государственных наград. В 1996 г. опубликовал книгу воспоминаний о периоде своей работы в ЦРУ под названием "Из тени".

Были амбиции стать президентом

Биллу Ричардсону предложен пост министра торговли

Ричардсону 61 год, и он один из опытнейших американских политиков, государственных деятелей и дипломатов. В 1982 г. в качестве кандидата от демократов он был избран в конгресс от штата Нью-Мексико. За время 14-летней работы в конгрессе близко познакомился с будущим президентом-демократом Биллом Клинтоном. В 1996 г. он был назначен представителем США в ООН.

В качестве конгрессмена, а затем посла США в ООН Ричардсон по поручению Клинтона провел ряд важных переговоров -- в их числе была личная встреча с Саддамом Хусейном. Он участвовал в переговорах с КНДР по ядерной проблематике. В 2002 г. Ричардсон был избран губернатором штата Нью-Мексико.

У Ричардсона были амбиции стать президентом США. Он пытался стать кандидатом на этот пост от демократической партии, но уже в январе 2008 г. отказался от этой идеи из-за плохих результатов.

На новой должности Ричардсону придется решать вопросы дисбаланса США в торговле с Китаем и реанимации Дохийского раунда переговоров по ВТО.

Принимать правильные решения и проводить хорошую политику

Так считает будущий советник президента по национальной безопасности Джеймс Джонс.

Генералу Джеймсу Логану Джонсу 65 лет. Первые годы жизни уроженец штата Миссури провел во Франции, в юности вернулся в США и поступил в школу дипломатической службы Джорджтаунского университета. Степень бакалавра получил в 1966 г. В годы учебы он играл за университетскую баскетбольную команду.

В 1967 г. Джонса призвали в морскую пехоту и отправили служить во Вьетнам. В 1979 г. он был назначен офицером по связи корпуса морской пехоты с сенатом США, и его начальником в это время был капитан флота США Джон Маккейн.

Джонс называет себя независимым в плане партийной принадлежности. Он отказывается говорить, за кого голосовал на выборах, и по поводу своих партийных симпатий выражается уклончиво: "Я считаю важным, что те из нас, кто может помочь избранным народом лидерам и представителям принимать правильные решения и проводить хорошую политику, должны делать это, когда их спросят".

"Я не думаю, что какой-либо партии принадлежит исключительное ведение вопросами национальной безопасности", -- добавляет Джонс.

С приходом в Белый дом президента Билла Клинтона в 1992 г. Джонс был назначен главным военным помощником министра обороны Вильяма Коэна, а также комендантом корпуса морской пехоты. В 2003-м генерал Джонс возглавил объединенное командование сил НАТО в Европе.

Маккейн, будучи кандидатом в президенты США от республиканцев, называл Джонса своим старинным другом и в случае победы на выборах тоже хотел видеть его в своей администрации. Но и Обама в ходе предвыборной кампании регулярно обращался к Джонсу за советами в области военной и внешней политики.

ЗНАКОМЬТЕСЬ

Состав нового правительства Литвы

Президент Литвы Валдас Адамкус одобрил состав нового правительства, сформированного по итогам недавних парламентских выборов. Об этом сообщает Delfi.lt. Теперь, как отмечает ИА REGNUM, состав и программу Кабинета министров должен одобрить парламент.

Пост министра здравоохранения займет представитель Союза либералов и центра, ранее занимавший пост вице-спикера парламента Альгис Чапликас. Министром социальной защиты и труда станет депутат от консерваторов ("Союза Отечества") Римантас Дагис, министром обороны — одна из лидеров "Союза Отечества", представительница парламентского комитета по обороне Раса Юкнявичене.

Пост министра окружающей среды отдан Гядиминасу Казлаускасу. Последний, как сообщало ранее издание, является руководителем строительной компании Merko statyba, которая выступила одним из основных спонсоров Партии народного возрождения (партии, которая заняла на выборах второе место и вошла в правящую коалицию вместе с консерваторами).

Министром экономики станет предприниматель Дайнюс Крейвис, министром транспорта — лидер Движения либералов (одной из партий, вошедших в коалицию) Элигиюс Масюлис, главой МВД — депутат от Союза либералов и центра Раймундас Палайтис. Пост министра сельского хозяйства займет представитель консерваторов Казимерас Старкявичюс, министра образования — представитель Движения либералов Гинтарас Стяпонавичюс. Министром финансов станет Альгирдас Шемета, до сих пор руководивший Департаментом статистики Литвы, министром юстиции — представитель Движения либералов Регимиюс Шимашюс.

Министерство иностранных дел возглавит посол Литвы в Великобритании, беспартийный Вигаудас Ушацкас, а Министерство культуры — актер Регимиюс Вилкайтис.

Правительство, напомним, возглавил лидер консерваторов Андрюс Кубилюс. Его кандидатуру парламент Литвы утвердил в конце ноября.

Что предусматривает «Восточное партнерство»?

К реализации этой программы ЕС подтолкнул конфликт между Грузией и Россией, подчеркивает "Немецкая волна" и добавляет, что глава Еврокомиссии уточнил, что "холодной войны" нет и что все страны "имеют право решать, куда идти".

В Брюсселе прошла пресс-конференция главы Еврокомиссии Жозе Мануэла Баррозу и комиссара ЕС по внешней политике и политике добрососедства Бениты Ферреро-Вальднер, посвященная политике "Восточного партнерства".

Баррозу сообщил, что Европейский Союз предложил Грузии, Украине, Азербайджану, Армении и Молдавии новую программу сотрудничества для продвижения демократии и рыночных реформ в этих странах. Возможно, что в программе будет участвовать и Беларусь. По словам Ферреро-Вальднер, предложение Еврокомиссии действительно и для Минска. "Однако для принятия участия в данном проекте Беларусь должна соответствовать европейским стандартам", — указала Ферреро-Вальднер.

Согласно новой программе, бывшие советские республики получат 350 миллионов евро в качестве финансовой помощи для реализации соглашений по свободной торговле, энергетическому сотрудничеству, укреплению границ и социальных институтов.

Комиссия ЕС предложила также предоставить этим странам торговые льготы и ввести облегченный визовый режим. В апреле 2009 года, когда в ЕС будет председательствовать Чехия, в Праге намечается провести соответствующую встречу в верхах. Окончательное решение по этому вопросу главы государств и правительств стран ЕС примут 11 декабря на саммите в Брюсселе. Инициаторами программы "Восточное партнерство" являются Польша и Швеция.

В июне 2009 года предлагается провести учредительный саммит "Восточного партнерства", а затем проводить регулярные встречи чиновников стран ЕС и Восточной Европы.

Решение по Беларуси будет приниматься весной в зависимости от демократического прогресса страны.

Тронная речь королевы

Елизавета вторая открыла очередную сессию парламента Великобритании тронной речью.

Церемониально обставленное мероприятие проходит в Палате лордов. В Палате общин — своя церемония. По традиции дверь зала захлопывается прямо перед носом посланника королевы, и он вынужден трижды стучать в дверь своим жезлом, чтобы ему открыли. Тем самым Палата общин напоминает о своей независимости.

Текст тронной речи королевы пишут в правительстве страны, которому потом и приходится воплощать в жизнь свои же планы. Основной приоритет нынешней речи — борьба с последствиями мирового финансового кризиса и преступностью.

"Главный приоритет моего правительства — обеспечить стабильность британской экономики во время глобального ухудшения ситуации. Мое правительство поможет семьям и бизнесу в эти трудные времена. Сильный финансовый сектор жизненно необходим для развития экономики. Поэтому будут приняты законы, чтобы обеспечить более справедливую и надежную защиту банковских вкладов и повысить устойчивость финансового сектора".

Елизавета Вторая представила на рассмотрение депутатов в новом парламентском году 14 законопроектов.

Канцлер Германии Ангела Меркель в пятый раз переизбрана лидером Христианско-демократического союза.

Остановить пиратов

Коалиция Task Force 150 — объединенная группа кораблей флота стран НАТО для борьбы с терроризмом на воде — не позволила сомалийским пиратам захватить новые суда в Аденском заливе.

Более 10 пиратских катеров пытались взять на абордаж 5 торговых судов, но поднятый по тревоге итальянский эсминец "Луиджи Дюран де ля Пенн" предотвратил захват.

При этом итальянский корабль не стал пускаться в погоню за пиратами, а продолжил охранять торговые суда, которые шли под флагами Либерии, Антигуа и Барбуда, Гонконга, Ирана и Сингапура.

Task Force 150, действия которой координирует Дания, обладает довольно внушительной силой. Она может применять и подразделения спецназа.

Ранее итальянский эсминец защитил от нападения сомалийских пиратов торговое судно под панамским флагом. А военные корабли Дании предотвратили захват американского круизного суперлайнера "Наутика". На его борту находились 400 пассажиров и 200 членов экипажа.

Однако пираты продолжают удерживать несколько судов, захваченных ими с целью получения выкупа. Операции против сомалийских пиратов начинает в Аденском заливе специальная флотилия Евросоюза.

Яд в водопровод

В газете La Repubblica опубликована статья Орианы Лизо о первых допросах двух арестованных в Милане марокканцев, которых обвиняют в причастности к международному терроризму.

Эти два марокканца, Рашид Ильхами и Абделькадер Гафир, обсуждали вопрос, можно ли подсыпать яд в водопровод, чтобы стать настоящим моджахедом. "Можно, — говорит Ильхами, — лишь бы не пострадали мусульмане. Нальем яд в водопровод — умрет столько проклятых итальянцев!" А ведь он уже 10 лет работает в Италии, имеет разрешение на проживание в этой стране, получает стабильную зарплату, имеет двоих детей.

Они постоянно обсуждали различные варианты терактов, и главной их заботой было, чтобы не пострадали братья-мусульмане. Например, они решили, что не стоит устраивать самоубийственный акт на дискотеке или в супермаркете Carrefour: "Там будут мусульмане и в баре, который находится на другой стороне. Представляешь, скольких ты заберешь с собой!" — указал Рашид, ставший, судя по всему, самым близким другом Абделькадеру.

Плавучая рождественская елка

Самая большая в мире плавучая рождественская елка зажгла огни в Рио-де-Жанейро, передает корреспондент РИА "Новости" с места событий.

Монтаж елки начался 20 сентября. Она сооружена из стальных конструкций весом 530 тонн на специальных понтонах на водной глади озера Лагоа в окружении фешенебельных районов и океанских пляжей в южной части Рио. Для создания сменяющих друг друга рождественских сюжетов, которые будут отображаться на поверхности исполинского сооружения с наступлением темноты, использовано почти три миллиона ламп. От основания елки в небо бьют четыре прожектора мощностью 7 тысяч ватт каждый.

Впервые за 13 лет своего существования ставшая одним из символов Рождества елка не побила рекорд высоты. По данным организаторов, как и в прошлом году, ее высота — 85 метров, что соответствует 28-этажному дому. Тем не менее этого достаточно, чтобы удержать звание самой высокой плавучей рождественской елки в мире по версии Книги рекордов Гиннесса.

В этом году не обошлось без новинок. В металлическую конструкцию елки вмонтирован специальный электронный колокол, который ежедневно будет исполнять записи рождественских мелодий. Кроме того, по субботам рождественская ель будет становиться центром пиротехнического спектакля. Залпы праздничного салюта будут бить из специальных пусковых установок у основания и на макушке ели.

Несмотря на дождливую и достаточно прохладную для этого времени года погоду, на церемонию открытия плавучей ели собрались десятки тысяч зрителей. Из-за большого скопления жителей Рио и туристов в районе торжеств усилено полицейское патрулирование и ограничено движение автотранспорта.

Под открытым небом состоялся праздничный концерт с участием симфонического оркестра и артистов, исполнивших известные во всем мире бразильские мелодии самбы и боссановы.

Впервые идея установить главный символ Рождества на озере среди живописных холмов на фоне всемирно известной статуи Христа-Искупителя на горе Корковадо была реализована в 1996 году. С тех пор плавучая елка стала знаменитой и превратилась в один из символов самого Рио-де-Жанейро и всей Бразилии. Чудо-ель будет зажигать свои огни каждый вечер в течение всех рождественских и новогодних праздников — до 6 января.

Заседание правительства на яхте

Глава Туркмении представил новую стратегию во время морской прогулки

Первое после принятия новой Конституции заседание правительства Туркмении президент Гурбангулы Бердымухамедов провел на яхте "Галкыныш" ("Возрождение"). Он пригласил подчиненных прокатиться по Каспию и новым стилем заседания правительства подчеркнул наступление новых времен. Открывая экзотическое заседание, он сообщил, что представительского класса яхта, построенная в Италии, — первая ласточка и вскоре республика обзаведется другими судами, которые будут обслуживать отдыхающих в туристической зоне "Аваза". Строительство яхты началось в прошлом году, и, по словам Бердымухамедова, "побережье Каспия станет подлинной Меккой для туристов со всего света, и, конечно, для самих туркменистанцев".

Для реализации этого масштабного проекта нужны средства, которых у Туркмении нет. Более того, как считают эксперты, нет оснований полагать, что республику ожидает экономический бум и деньги появятся. "Ситуация в экономике сложная. Нет прироста добычи газа. А ожидать роста в туркменской экономике можно лишь в том случае, если повысить цену на экспортируемый газ: с Россией это иногда проходит, но с другими импортерами — Ираном и Китаем — нет", — сказал эксперт Российского института стратегических исследований Аждар Куртов. Выход в этой ситуации один — инвестиции. А для их привлечения нужны реформы, способные вывести Туркмению из "средневекового" состояния, сделать ее привлекательной для зарубежного капитала".

Президент заявил, что в новую эпоху Туркмения войдет, решив несколько основных задач в экономике, политике, общественной жизни, духовной сфере. "Чтобы перейти к свободным рыночным отношениям и развитию всех форм собственности и класса частных производителей, необходимо строительство демократического, правового и светского государства", — заявил Бердымухамедов.

Проверкой на демократичность станут предстоящие 14 декабря выборы Меджлиса (парламента). И чтобы никто не сомневался в искренности намерений, Бердымухамедов пригласил в Туркмению "всех международных наблюдателей, кто пожелает присутствовать". Аналитики AFP расценивают курс туркменских властей "как попытку сблизиться с Западом для привлечения инвестиций в газодобывающую отрасль". Другие эксперты считают, что Бердымухамедов пытается закрепить за собой имидж демократического лидера.

Выборы в Меджлис будут проводиться по мажоритарной системе. Согласно новой Конституции, состав парламента увеличен с прежних 50 до 125 депутатов. Выдвигать кандидатов в депутаты имеют право политические партии, общественные движения и организации, а также трудовые коллективы. "При отсутствии гражданского общества и политической конкуренции на выборах будет гарантирована победа заранее утвержденных вверху кандидатов", — сказал политолог Батыр Мухамедов. По его мнению, приглашая наблюдателей, Бердымухамедов не рискует — этот ход опробовал его белорусский коллега Лукашенко. "Несмотря на заявления властей о прозападном курсе, Туркмения продолжает оставаться закрытым государством", — считает Мухамедов.

Виктория ПАНФИЛОВА.

Народная Воля http://www.nv-online.info
9 СНЕЖНЯ 2008 г.

Президентская больница пополнится новыми лечебными корпусами

В центре Минска, недалеко от здания президентской Администрации, на территории Республиканского клинического медицинского центра Управления делами президента развернулась грандиозная стройка. В течение двух лет здесь должны вырасти лечебно-диагностический корпус и операционно-реанимационный блок со стационаром. Только на их строительство, без учета закупок медоборудования, из бюджета планируется выделить 42 млрд рублей.

Как за последние годы разрасталась VIP-клиника страны, кто ее пациенты и какие медицинские услуги там можно получить, выясняла "Народная воля".

Для богатых или для всех?

В прошлый понедельник на проезжей части улицы Энгельса напротив президентской больницы появились железные ограждения, по одной из дорожных полос перекрыли движение. Ближе к вечеру на территории лечкомиссии появились строители и техника. В течение недели на небольшом участке были срублены деревья, разобрано здание проходной со стороны ул.Энгельса и снесены два старых корпуса. На освободившихся площадях начали работать строители солигорского СУ-122.

— Прокладываем кабель, — делился информацией с журналистами "Народной воли" один из строителей. — Сначала нам сказали, что на работы отведен месяц, теперь потребовали уложиться в двухнедельный срок. Работаем без выходных.

— Знаете, что строите?

— 7-этажный корпус, в котором, говорят, будет диагностический центр для "слуг народа".

...То, что в список республиканских клиник и медицинских центров, которые необходимо реконструировать и модернизировать, может быть включена и президентская больница, стало известно еще в январе этого года, когда Александр Лукашенко провел рабочее совещание по вопросам развития системы здравоохранения. Тогда Лукашенко заявил: *"Большинство больниц в стране имеет универсальную направленность и оказывает различную медицинскую помощь. Таковой является и Республиканская больница. Очень важно на ее базе создать такой клинический центр, который станет образцом. Здесь имеются неплохая база, хорошее оснащение"*.

Но речь о том, что на территории "белорусской кремлевки" будут построены новые здания, не шла. Во всяком случае ни на одной из пресс-конференций, посвященных развитию системы здравоохранения, Республиканская больница Управления делами президента в этом контексте не упоминалась. Собственно, и сегодня администрация больницы уклоняется от комментариев относительно того, с какой целью на территории клиники строятся новые корпуса, смогут ли здесь получать бесплатные консультации обычные жители Минска и Беларуси или такая услуга будет доступна только высокопоставленным чиновникам и заслуженным белорусам.

Из личных бесед с врачами больницы нам удалось узнать лишь то, что лечебно-диагностический центр планируется построить в течение одного года. По планам, в ноябре 2009 года он должен принять первых пациентов. На новых площадях планируется установить суперсовременное диагностическое оборудование. Но, судя по всему, больница пополнится не одним, а двумя новыми корпусами.

В октябре 2008 года Александр Лукашенко подписал указ *"Об утверждении Государственной инвестиционной программы на 2009 год"*. В перечне строительных объектов, финансирование которых будет осуществляться за счет средств республиканского бюджета, включена и президентская больница. С некоторых пор это медицинское учреждение называется уже не "Республиканская больница", а "Республиканский клинический медицинский центр Управления делами президента". На территории центра запланировано построить в течение 2009—2010 годов не только лечебно-диагностический корпус, но и операционно-реанимационный блок со стационаром. На строительство первого объекта, включая проектно-изыскательские работы, планируется выделить 22 миллиарда рублей, второго — 20 миллиардов. Это без учета трат на медицинское оборудование, которое, собственно говоря, и составляет основную статью расходов при реконструкции и модернизации медицинских учреждений. Судите сами: в 2008 году на реконструкцию нескольких медицинских республиканских научно-практических центров было выделено более 300 млрд рублей. Из этих денег расходы на капитальные вложения составили только 71 миллиард, остальные — 230 миллиардов — ушли на закупку медицинского оборудования.

Идет расчистка площадки под новостройку.

Ширится, растет заведение

О престиже "белорусской кремлевки" Александр Лукашенко забеспокоился в начале 2000-х годов. К тому времени уже была благополучно забыта кампания по борьбе с привилегиями, начатая в Беларуси в 1990-х годах.

В ноябре 2001-го президентским указом на должность главврача Республиканской больницы Управделами президента была назначена Ирина Абельская — в то время лечащий врач белорусского руководителя.

Александр Лукашенко заявил на всю страну, что направляет в лечкомиссию своего лечащего врача создавать *"школу современной медицины"*. Для реализации эксперимента в клинику было передано самое современное медицинское оборудование. Больница постепенно стала обрастать новыми площадями. Сначала ей было передано здание Центра радиационной медицины, расположенное по ул.Красноармейской, а потом очередь дошла и до 4-й детской поликлиники, "прописанной" на ул.Энгельса, 17.

История с детской поликлиникой получилась не совсем красивая. Зимой 2002 года жители района начали собирать подписи в защиту прав детей из центра Минска, которые обслуживались в данном медучреждении. Под письмом подписывались даже те, чьи дети уже давно выросли. Однако на просьбы простых людей в высоких кабинетах никто не обратил внимания. Даже тогда, когда матери с детьми, больными ДЦП, стояли под дождем около здания президентской Администрации и просили о встрече с Александром Лукашенко...

Аргументом в пользу передачи здания детской поликлиники президентской больницы был назван тот факт, что якобы в районе живет мало детей. А в лечкомиссию за медицинской помощью обращается много людей, причем не только чиновников, но и народных артистов, известных ученых, писателей. Негромко, но вспомнили и о том, что в советские времена в этом здании располагалась поликлиника пресловутого 4-го управления, которая обслуживала партийных лидеров и представителей интеллигенции.

В кратчайшие сроки в возвращенной чиновникам поликлинике был сделан евроремонт и установлено новое медицинское оборудование, на одном из этажей появилась даже водолечебница.

Сегодня выясняется, что президентской больнице стало тесно и на этих площадях. Неужели белорусские чиновники так горят на работе, что для восстановления их здоровья потребовались новые отделения в "белорусской кремлевке"?

VIP-услуги и VIP-цены

Собственно говоря, уже сегодня Республиканский клинический медицинский центр Управления делами президента по праву называется крупнейшим лечебно-профилактическим учреждением страны. В его состав входит многопрофильный стационар на 200 коек, поликлиника, в которой за одну смену 500 пациентов могут получить медицинскую консультацию у врачей-специалистов. Есть у больницы собственная диагностическая служба, отделение медицинской реабилитации, отделение скорой и неотложной помощи. И, казалось бы, площадей у медучреждения достаточно: все подразделения больницы размещены в 6 корпусах.

Пожалуй, главное, чем может похвастаться президентская больница, своим оснащением. В "белорусской кремлевке" уже давно опробовано суперсовременное медицинское оборудование. Например, некоторые диагностические исследования — спиральная КТ, МРТ, ангиография — проводятся лишь в паре-тройке клиник страны, в том числе и в Республиканском клиническом медицинском центре Управления делами президента.

И последнее замечание. На сайте больницы в интернете читаю: *"В нашем центре пациентам предоставляются комфортабельные одно-, двух- и трехместные палаты с кондиционированием воздуха, отдельным санузлом, душем, цветным телевизором, холодильником и телефоном"*. Здорово. Но все эти достижения современной медицины доступны в основном только руководителям Беларуси, членам правительства и, как отмечено на сайте медучреждения, *"лицам, внесшим большой вклад в развитие страны"*. В последние годы, правда, президентская больница стала доступна и обычным пациентам, медицинскую помощь здесь может получить любой житель Беларуси. Но за деньги. И, надо признать, немалые.

Например, магнитно-резонансная томография (МРТ) головного мозга стоит 151.840 рублей, МРТ отдела позвоночника 132.920, МРТ сердца — 170.770 рублей. Один день пребывания в стационаре терапевтического отделения рядовому белорусу обойдется в 71.730 рублей, а в "палате более высокого уровня" — 118.290 рублей. Эта же услуга чуть дороже для пациентов кардиологического отделения: 77.020 рублей и 125.620 рублей соответственно. А вообще, каждый желающий может узнать о том, какие медуслуги предлагает населению президентская больница и сколько это будет стоить. Достаточно зайти на сайт клиники в интернете vip-clinik.by и открыть раздел "Цены и услуги (для граждан РБ)".

Ольга ГРИНЕВИЦКАЯ.
Фото Юрия ДЕДИНКИНА.

Рожать в Гомеле опаснее, чем в Гродно

Ежегодно в Беларуси появляется более 2500 новорожденных с генетическими отклонениями.

Такие данные были озвучены на проходившей в Минске XVI Международной научно-практической конференции "Экология человека в постчернобыльский период". Ситуация в Гомельской области значительно отличается от ситуации, например, в Гродненской области. Об этом свидетельствует исследование "Состояние здоровья детей и женщин репродуктивного возраста, проживающих на загрязненных радионуклидами территориях". В исследовании принимали участие дети, проживающие на территориях с плотностью загрязнения радиоцезием 37—555 Кбк/м^2 в Гомельской области и дети, проживающие в 9 районах Гродненской области: Волковысском, Гродненском, Лидском, Мостовском, Ошмянском, Свислочском, Слонимском, Сморгонском, Щучинском районах.

Получается, что с 2000 года количество врожденных аномалий среди детей Гомельской области увеличилось на 174,2%, а Гродненской уменьшилось на 2,5%.

Игорь ЗАЛЕССКИЙ.

СІТУАЦЫЯ

Сем ВІЧ-інфіцыраваных віцябчанак сталі маці

Паводле высноў спецыялістаў, з 1987 года ў Віцебскай вобласці выяўлена 444 версіі ВІЧ-інфекцыі. Найгоршае становішча з гэтым у Талачынскім і Лёзненскім раёнах, а таксама ў Полацку, Віцебску і Оршы. Найбольшая колькасць інфіцыраваных — сярод беспрацоўных і тых, хто знаходзіцца ў месцах пазбаўлення волі.

Як аб эпідэміі планетарнага маштабу, але з лакальнага пункту гледжання, пра пашырэнне ВІЧ-інфекцыі ішла размова на прэс-канферэнцыі, наладжанай у Віцебску.

Пра захады супраць распаўсюджвання самага небяспечнага віруса гаварылі не толькі ўрачы, але і прадстаўнікі міліцыі, грамадскіх, рэлігійных і дабрачынных арганізацый.

Урач-інфекцыяніст абласной інфекцыйнай бальніцы Зінаіда Мацюшчанка паведаміла, што па стане на лістапад 2008 года ў Беларусі зарэгістраваны 9423 выпадкі ВІЧ-інфекцыі — галоўным чынам сярод людзей маладых — ва ўзросце ад 15 да 29 год. Асноўным шляхам перадачы хваробы з'яўляюцца ін'екцыі наркотыкаў (57,2%). Але, паводле слоў загадчыка аддзела прафілактыкі СНІДу Віцебскага абласнога цэнтра эпідэміялогіі Валянціна Ананьева, штогод памнажаецца і колькасць людзей, атрымаўшых ВІЧ пры сексуальных кантактах. Такіх выпадкаў у 2008 годзе было 508. Адзначаецца таксама і рост захворванняў у дзяцей, якім інфекцыя перадаецца ад маці.

Дарэчы, у 2008 годзе на Віцебшчыне ад інфіцыраваных жанчын з'явіліся на свет сямёра дзяцей.

З мэтай прафілактыкі распаўсюджвання ВІЧ у вобласці адкрыты 6 ананімных кансультацыйных пунктаў, паслугамі якіх за год скарысталіся 2068 наркаспажыўцоў. Кліенты бясплатна атрымліваюць шпрыцы, прэзерватывы ды іншыя сродкі гігіены і санітарыі. У адным толькі Полацку паслугамі такога пункту карыстаюцца 215 чалавек, сярод якіх апошнім часам не выяўлена ВІЧ-інфіцыраваных. Аднак нашмат больш верагодных кліентаў з "групы рызыкі" ў згаданыя пункты не звяртаюцца.

Як паведаміла старшыня абласной арганізацыі Беларускага таварыства Чырвонага Крыжа Галіна Жаланава, паводле ацэначных падлікаў, на Віцебшчыне як мінімум 4000 спажыўцоў наркотыкаў, і разлічваць, што іх зробіцца менш, няма падстаў. А таму не варта спадзявацца на паляпшэнне сітуацыі з колькасцю ВІЧ-інфіцыраваных і распаўсюджваннем смертаноснай хваробы ў вобласці, якая дасюль не выклікала вялікай трывогі ў медыкаў.

Сяргей БУТКЕВІЧ.

ЖАХ!

Светлагорск: кожныя тры дні — новы выпадак ВІЧ

У Сусветны дзень прафілактыкі СНІДу ў горадзе адкрылі памятны знак, які нагадвае аб ахвярах хваробы і заклікае з разуменнем ставіцца да тых, хто жыве з дыягназам ВІЧ.

Знак усталяваны ля праваслаўнага сабора, які знаходзіцца на цэнтральнай вуліцы горада.

Першы выпадак захворвання на СНІД у Светлагорску зарэгістравалі ў 1996 годзе. У маладым па саставе насельніцтва горадзе эпідэмія хутка распаўсюдзілася з-за ўжывання наркотыкаў праз нестэрыльныя шпрыцы.

Паводле даных Светлагорскай цэнтральнай раённай бальніцы, зараз у раёне зарэгістравана 2595 ВІЧ-інфіцыраваных, сярод якіх 33 працэнты — жанчыны. У сярэднім кожныя тры дні тут выяўляецца новы выпадак захворвання на ВІЧ.

Супрацоўнікі Еўракамісіі пілі таксічную каву

З пачатку года члены Еўракамісіі і супрацоўнікі яе падраздзяленняў пілі таксічную каву, паведамляе "РИА "Новости".

Прадстаўнік ведамства Дэніс Эбат паведаміў, што аднаму з супрацоўнікаў падаўся дзіўным прысмак экспрэса з машыны-кававаркі, і ён адправіў каву на экспертызу ў адну з лабараторый Аўстрыі.

У выніку праведзеных тэстаў было выяўлена, што 17 з 20 кававарак-аўтаматаў, устаноўленых у студзені гэтага года ў штаб-кватэры Еўракамісіі ў Бруселі, гатуюць каву, у якой утрыманне нікелю і свінцу значна перавышае дапушчальную норму.

Пасля таго як у Еўракамісіі стала вядома, што ўзровень цяжкіх металаў, які ўтрымліваўся ў каве, небяспечны для здароўя і можа прывесці да скурных і страўнікава-кішачных захворванняў, аўтаматы былі тэрмінова адключаны.

БелаПАН.

Почти каждый третий участковый терапевт желает сменить работу

Во время проходившего в Минске I съезда врачей амбулаторной практики были озвучены данные исследования, которому подверглись 134 участковых терапевта и 59 узких специалистов из нескольких столичных поликлиник.

В ходе исследования выяснилось, что средний возраст участковых терапевтов — 44,5 года, узких специалистов — 47 лет.

Здоровыми себя признали 26% участковых терапевтов и 27% узких специалистов.

Желание сменить профессию (чаще — из-за низкой оплаты труда и большой нагрузки) высказали 28,8% участковых терапевтов и 13,6% узких специалистов.

МЕДДАВЕДКА

Мабільны інтэрнет ратуе ад інфаркту

Сенсацыйная навіна: беларуская медыцына здзейсніла сапраўдны прарыў у дыягностыцы сардэчных захворванняў у людзей, якія жывуць у аддаленых раёнах і не маюць магчымасці абслугоўвацца на стацыянарным электракардыёграфе.

Прыкра, але на пачатку трэцяга тысячагоддзя не ўсе раённыя бальніцы ў "сацыяльна арыентаванай" Беларусі абсталяваны электракардыёграфамі. Што ўжо казаць пра сельскія амбулаторыі, дзе не хапае не толькі медыцынскага абсталявання, але і дактароў...

На дапамогу прыйшлі новыя тэхналогіі.

На айчынным УП "Кардыян" быў распрацаваны комплекс апаратыўнага кантролю ЭКГ "Кардыян ПМ". На практыцы ён дзейнічае так: пацыенту, які прыйшоў на прыём, з дапамогай новага прыбора робяць электракардыяграму. Затым з дапамогай інтэрнета, праз мабільны тэлефон, даныя перадаюцца на спецыяльны сервер, які ўсталяваны ў бальніцы, дзе ёсць спецыялізаваны кабінет функцыянальнай дыягностыкі з доступам у інтэрнет. Кардыяграму, якая паступіла з пасёлка альбо вёскі, расшыфроўваюць высокакваліфікаваныя спецыялісты і даюць адпаведныя рэкамендацыі аб далейшым лячэнні ці тэрміновай гаспіталізацыі пацыента.

Аднак пакуль дыягностыка сардэчных захворванняў "на адлегласці" праводзіцца толькі ў Мінскім раёне, які размяшчаецца адносна недалёка ад сталічнай кальцавой аўтадарогі.

На пытанне, калі новыя тэхналогіі дабяруцца да беларускай глыбінкі, у месцы, куды машына "хуткай дапамогі" дабіраецца цягам 30—40 хвілін, начальнік упраўлення медыцынскай статыстыкі, інфармацыйных тэхналогій і справаводства Міністэрства аховы здароўя Барыс Андрасюк адказвае так: *"Гэта толькі "пілотны праект". Быў выбраны Мінскі раён, але ёсць населеныя пункты, якія знаходзяцца за 70 кіламетраў ад бальніцы ў Бараўлянах. Разумееце, у гэтым пытанні галоўнае — аператыўнасць і магчымасць прыняцця правільнага рашэння на месцах з дапамогай кваліфікаванага спецыяліста, які знаходзіцца "на аддаленні". Што да пашырэння дзейнасці гэтага праекта, то, безумоўна, гэтае пытанне будзе абмяркоўвацца ў Міністэрстве аховы здароўя. Тут мы будзем сыходзіць з эканамічнай і сацыяльнай мэтазгоднасці"*.

Дарэчы, мабільны тэлемедыйны комплекс "Кардыян-ПМ" з'явіўся ў Бараўлянах дзякуючы кампаніі "Мабільныя ТэлеСістэмы" (аператар мабільнай сувязі МТС), якая, як і шэраг іншых кампаній, далучылася да Глабальнай дамовы пад эгідай ААН. Глабальны дагавор — гэта ініцыятыва ААН, якая прасоўвае прынцыпы карпаратыўнай сацыяльнай адказнасці для бізнесу.

Акрамя таго, менавіта кампанія "Мабільныя ТэлеСістэмы" забяспечыла Цэнтральную раённую бальніцу ў Бараўлянах мабільным інтэрнетам.

Дарэчы, па інфармацыі генеральнага дырэктара кампаніі "Мабільныя ТэлеСістэмы" Уладзіміра Карповіча, да 2010 года ў зоне абслугоўвання кампаніі МТС будзе ўся Беларусь. Справа застанецца за медыкамі...

Віталь ГАРБУЗАЎ.

Для даведкі

Смяротнасць ад хвароб сэрца і сардэчна-сасудзістай сістэмы ў Беларусі займае лідзіруючае месца сярод прычын смяротнасці.

Хаця па інфармацыі Мінздрава ў 2007 годзе доля хвароб сістэмы кровазвароту знізілася з 55,4% у 2006 годзе да 52,8%. Менавіта хваробы сэрца ўнеслі больш за ўсё жыццяў беларусаў.

Народная Воля http://www.nv-online.info
9 СНЕЖНЯ 2008 г.

Валерыя Слаука запрасілі ў АБСЕ

У сталічным офісе Арганізацыі па бяспецы і супрацоўніцтве ў Еўропе адкрылася выстава класікаў беларускай графікі — мастакоў Валерыя Слаука, Юрыя Якавенкі, Мікалая Казлова і Рамана Сустава.

Выстава "Графічныя варыяцыі" працуе з 10 да 12 і з 15 да 17 гадзін.

Іх трэба ведаць у твар

У новым корпусе Нацыянальнага мастацкага музея працуе выстава "Гстарычны партрэт Беларусі XVI—XIX стагоддзяў".

Варта адзначыць, што партрэты некаторых дзеячаў экспануюцца ўпершыню. Сярод іх такія унікальныя творы, як партрэт Елізаветы Сцюарт, дачкі караля Англіі Якава І Сцюарта, напісаны жывапісцам Маркусам Герартам, а таксама партрэт Януша Радзівіла і іншых.

Станіслаў Трыфанаў і Віктар Пласкіна атрымалі кватэры

Праўда, службовыя.

Пастанову аб прадастаўленні "службовых жылых памяшканняў" салісту оперы вышэйшай катэгорыі Станіславу Трыфанаву і галоўнаму дырыжору Нацыянальнага акадэмічнага Вялікага тэатра оперы Віктару Пласкіне нядаўна падпісаў віцэ-прэм'ер Уладзімір Сямашка.

Трыфанаў разам з сям'ёй будзе жыць на вуліцы Шаранговіча, а Пласкіна — на Ціміразева.

У Беларусь едуць унукі Астрыд Ліндгрэн

13 снежня амбасада Швецыі запрашае ў Цэнтральную гарадскую дзіцячую бібліятэку на інтэрактыўную выставу "Карлсан на даху"!

Выстава прадстаўлена шведскім музеем "Юнібакен" у падарунак беларускім дзецям.

На адкрыцці экспазіцыі будуць прысутнічаць унукі пісьменніцы Астрыд Ліндгрэн — Нільс Нюман і Малін Білінг. Яны прадстаўляюць кампанію "Сальткрокан", якая займаецца абаронай аўтарскіх правоў спадчыны іх сусветна вядомай бабулі.

Білеты на Русаса танней, чым на Жванецкага

16 снежня на сцэне канцэртнай залы "Мінск" выступіць сатырык Міхаіл Жванецкі.

Білеты на яго імпрэзу каштуюць ад 50 да 130 тысяч беларускіх рублёў.

А 12 снежня на сцэне вялікай залы Палаца Рэспублікі ў суправаджэнні Прэзідэнцкага аркестра спявае Дэміс Русас. Білеты на Русаса — ад 30 да 100 тысяч беларускіх рублёў.

Генадзь Бураўкін адкажа за «Белсат»

У склад назіральнай рады тэлеканала "Белсат" таксама ўвайшлі былая тэлевядучая Зінаіда Бандарэнка, журналіст Святлана Калінкіна, рэжысёр Уладзімір Колас, кінадакументаліст Юрый Хашчавацкі і іншыя. Рада будзе даваць тэлевізійшчыкам свае рэкамендацыі.

Марына ВІШНЕЎСКАЯ.

СЕМЕЙНЫЙ АЛЬБОМ

Дмитрий СУРСКИЙ:

«Штамп в паспорте не есть гарантия нормальных отношений...»

«Народная воля» полистала фотоальбом председателя Белорусского союза дизайнеров Дмитрия Сурского

— Не секрет, что многие творческие люди не особо радуются, когда их садят в управленческое кресло — дескать, времени на творчество не остается. Как вас "уломали" стать председателем Белорусского союза дизайнеров?

— Это произошло спонтанно. Будучи членом Союза, в разное время в различных формах я критиковал то, что здесь происходит. После очередного моего жесткого выступления мой предшественник Александр Длатовский вскричал: "Раз ты все знаешь лучше меня, то я все бросаю — занимайся этим ты!" Потом на съезде выдвинули и выбрали мою кандидатуру. В такой ситуации было бы не по-мужски уходить в кусты. Потому с 1995 года — уже четыре срока — возглавляю БСД... На самом деле я уже устал, пытаюсь готовить себе смену. Но люди по разным причинам отказываются. И все решить не могу: либо то, чем я занимаюсь, никому не нужно и не интересно, либо все мои коллеги полные импотенты, которые ничего не могут сделать.

— Может, они просто понимают, сколько времени отнимает такая работа. Вы больше заняты в Союзе или непосредственно дизайнерской работой?

— Да, это отнимает много времени. К тому же у нас нет возможности содержать большой штат, большинство людей у нас работают на энтузиазме. В том числе и я, хотя несу полную ответственность за все, что здесь происходит. Но, с другой стороны, здесь много интересного можно сделать. Благодаря этой работе я стал коллекционером и собрал самую крупную коллекцию белорусского плаката, стал издателем альманаха, который уже успел получить немало премий. Не буду лукавить: именно благодаря тому, что я возглавляю Союз, могу участвовать в заказах, которые приходят сюда. В то же время стараюсь проводить свои личные заказы тоже через Союз, чтобы здесь оседали какие-то средства.

— Ваш отец — Олег Сурский — знаменитый художник, искусствовед. С одной стороны, при таком родителе с детства открыты не самые простые двери, с другой — наверняка часто приходится выдерживать сравнение с его талантами...

— То, что я сын такого человека, всегда мне только помогало — во многом хорошее отношение ко мне связано с уважением и любовью к моему отцу. В свое время прошел очень хорошую школу работы вместе с отцом — мы делали люстры, камины, интерьеры. Он изобретательнейший человек. И эта жилка проявляется во мне. Горжусь тем, что у меня 14 авторских свидетельств на промо-образцы и 1 свидетельство на изобретение, которое даже было внедрено. За полученные с этого деньги я купил квартиру...

— Я так понимаю, творчество в вашей семье в крови?

— Даже мои бабушки и дедушки в той или иной мере занимались искусством. Отец — лучший из искусствоведов Беларуси, мать — профессиональный журналист. По сей день самая важная для меня оценка — оценка моих родителей. Моя супруга — дизайнер-график. Она — соавтор практически всех моих коллекций. Мы вместе делали фирменный стиль Оршанского мясокомбината, Дворца Республики. Сейчас и сын Егор подключается: начал писать в наш альманах, аннотирует наши коллекции, организовывает выставки...

— Ваш сын учился на отделении музееведения и туризма в ЕГУ, получил диплом бакалавра по социальной педагогике в Варшаве, работал волонтером в Италии, сейчас сотрудничает с вами. Были ли у вас свои соображения насчет будущего сына, на которых вы пытались настоять?

— Конечно, я даю ему какие-то советы, но не диктую, как жить. И уж тем более никогда не отговаривал идти по моим стопам. Считаю, моя профессия очень интересная, универсальная, синтетическая и весьма востребованная. Себя Егор видит в культурологии. Думаю, это и станет его профессией. Хотя тут не надо загадывать. Если раньше профессия передавалась из поколения в поколение, то сейчас человек за свою жизнь может сменить профессию несколько раз. А можно и вовсе не работать, а учиться всю жизнь: магистратура, аспирантура, писать докторскую, получать гранты и учиться — тоже здорово...

— Вы не раз рассказывали о не самом блестящем состоянии белорусского дизайна. Насколько реально семью прокормить, работая дизайнером в Беларуси?

— С голоду не умер у нас в стране еще ни один дизайнер. Сегодня всегда можно заработать. Нет работы на предприятии — занимайся интерьером, полиграфией, рекламой, арт-дизайном, живописью. Конечно, с Москвой, где уже есть миллионеры, заработавшие на свои яхты дизайном, мы не сравнимся, но жаловаться особо не на что.

— Как-то на 8 Марта вы подарили своей жене "Фрукт домашний" — куклу-автопортрет, законсервированную в банке. Какие еще необычные подарки вы преподносили супруге?

— Стараюсь дарить жене такие вещи, которые и сам могу использовать. Например — велосипед *(смеется)*. А когда мы учились в институте, я ей шил всякие модняцкие босоножки, комбинезоны под джинс. Причем раньше же не было джинсовой ткани, и я сам придумал технологию ее изготовления. Брал обычную белую ткань, красил ее пульверизатором синей масляной краской — получалось чуть ли не лучше дефицитных тогда польских джинсов. Даже сам фурнитуру делал...

— Наверняка предложение делали тоже как-то особенно...

— Ничего необычного не было: просто подумали и решили, что пора жениться. Вообще, формальности все эти — загс, свадьба со свидетелями и лебедями — мне претят и вызывают раздражение. Считаю, что штамп в паспорте не есть гарантия нормальных отношений.

Мне кажется, институт брака и семьи сегодня умирает. Потому что в "штампованной" семье часто выстраиваются зависимые отношения, идет борьба, кто главнее, постоянный торг: я тебе то, а ты мне это. Думаю, человечество вскоре придет к более универсальным формам сосуществования мужчин с женщинами... или мужчин с мужчинами, женщин с женщинами *(смеется)*.

— В чем плюсы и минусы союза двух художников?

— В любом союзе плюсы есть тогда, когда люди друг друга понимают, когда их отношения скрепляются не быстротечными чувствами, а более глубокими вещами: взаимопониманием, взаимными интересами, совместными делами. В минусы брак уходит из-за всяких житейских проблем, к которым со временем можно и с юмором относиться, но они отъедают энергию. Хотя иногда погавкаться, покусать друг друга тоже бывает полезным. Главное — не иметь постоянной внутренней злобы...

— Читала, что у вас в квартире практически все сделано своими руками. Вас не устраивает качество мебели и предметов интерьера в наших магазинах?

— Это сегодня можно купить или заказать все что угодно. А когда я купил квартиру, ничего, кроме шахматных и чертежных досок, в продаже не было. Поэтому приходилось покупать их и из них что-то делать. Еще была такая халява, как набор детской мебели "Петушок". Вот из него я сделал мебель на кухне.

— Вы участвуете в быте с чисто мужской стороны — полки прибить, шкафчики сделать — или можете и ужин приготовить?

— Я умею и вкусно готовить, и шить. Люблю заниматься заготовками: сам собираю, солю, мариную, закручиваю в банки грибы. Моя жена даже уже готова согласиться, что какие-то вещи я готовлю вкуснее.

— Насколько я знаю, вы увлекаетесь плаванием на байдарках...

— Последний раз плавал по Западной Березине. Там, где она впадает в Неман, очень живописно, почти нет деревень — плыли через пущу. Пробовал и истоки реки: там много обносов и мельниц, так что экстрим еще тот. Любим с друзьями ходить и в пешие походы. Стараюсь брать с собой жену и сына. Но жена не любит холод и сырость, поэтому соглашается, только когда хорошая погода. А я уже даже в зимний поход сходил...

Предпочитаю активный отдых. Не люблю валяться в гостинице, где все включено. Мне нужно что-то делать, что-то строить... Всегда в походах делаем баню: строим простой каркасик, накрываем его полиэтиленом, нагреваем камни, заносим туда и поливаем водой. Как классно после нее нырять в холодную воду!

Ольга ПРУДНИКОВА.

В мастерской.

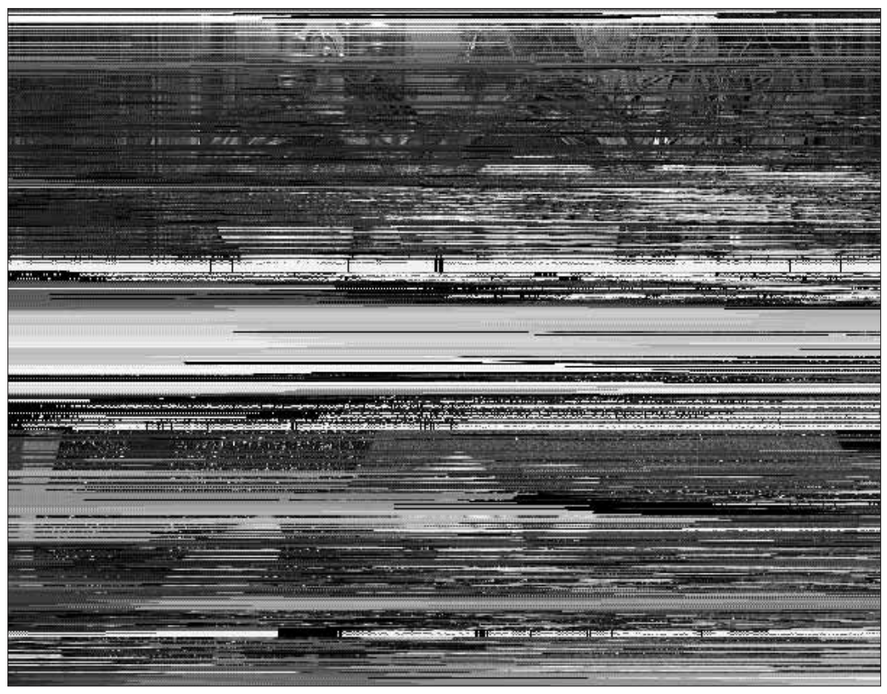

С женой Татьяной Гардашниковой.

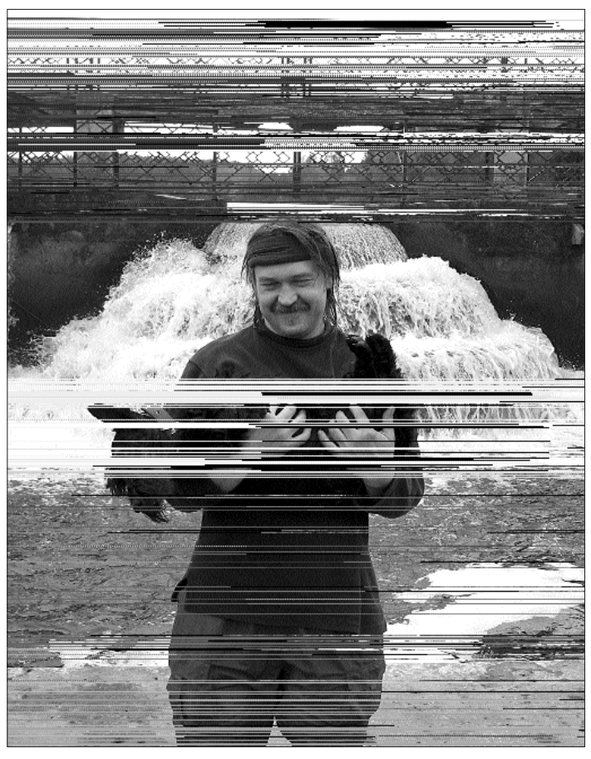

С постоянным участником всех походов — любимцем семьи скотчтерьером Гучи. "Гучи поставил всю нашу семью на лыжи, — говорит дизайнер. — Потому что он очень моторный, ему нужно было всегда гулять, и было решено, что лучше делать это на лыжах".

Маленький Олег Сурский на руках у своей матери.

"Она была художницей, — говорит Сурский. — Причем работала с такими авторами, как Маршак. А потом стала сама писать и иллюстрировать свои книги. У ее мужа не менее художественная, но более бурная биография: юношей ушел из семьи, скитался с театральными труппами, работал художником, завлитом..."

"Дед отца был директором железной дороги, — рассказывает Дмитрий. — У их семьи был собственный вагон, в котором они путешествовали по стране. Какая красивая форма — а всего лишь действительный статский советник, директор дороги".

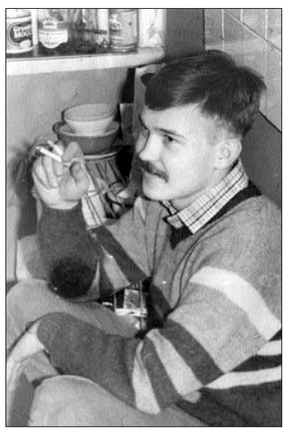

Дмитрий — в детстве и в студенческие годы.

Рядом с собственным изобретением — джинсовой машиной.

На плоту, собственноручно сделанном из пустых бутылок.

БОЛЬШОЙ ФУТБОЛ

Болельщики ждут от БАТЭ сюрприза

Завтра футболисты борисовского БАТЭ проведут в Лиге чемпионов свой последний матч — в Турине они встретятся с итальянским "Ювентусом".

Борисовчане отправились в Италию еще 29 ноября. Команда разместилась на окраине итальянской столицы и готовилась к матчу в местном спортивном центре.

3 декабря БАТЭ провел товарищескую встречу с клубом серии Б "Фрозиноне", который после 15 туров чемпионата страны занимает 14-е место среди 22 команд, и выиграл — 1:0.

По сути, для борисовчан, досрочно занявших в группе последнее место, матч принципиального значения не имеет. "Реал" и "Ювентус" уже обеспечили себе путевку в 1/8 финала, а БАТЭ при любом раскладе не имеет шансов обойти питерский "Зенит", который стал третьим. Но это если не знать БАТЭ, который всегда старался порадовать болельщиков своей игрой! Ведь мы уже привыкли к приятным сюрпризам белорусской команды.

"Вполне возможно, что стимулом "Ювентуса" в игре с БАТЭ будет желание реабилитироваться за ничью — 2:2 в первом матче, за недавние 0:0 в Санкт-Петербурге, — спрогнозировал в прошлом известный белорусский футболист Сергей АЛЕЙНИКОВ, который и сам в свое время играл в знаменитом "Юве". — По крайней мере туринцы явно не захотят повторить былые ошибки. Имею в виду некоторую прохладцу, с которой они подошли к игре с борисовчанами в Минске. И которая, добавлю, ничуть не умаляет достоинств БАТЭ, показанных в тот вечер... Сейчас "Ювентус" — заново воссозданный после изгнания из серии "А" клуб. Этой команде необходимо время для постановки игры. Что сегодня и происходит. "Юве" прогрессирует, его футбол становится все более связным. Считаю, процесс возрождения не завершен. Со временем "Старая синьора" заиграет еще лучше. То есть будет не только давать результат, как происходит сейчас, но и показывать классную игру".

А вот мнения других футболистов и специалистов, которые они высказали накануне матча.

Павел НЕХАЙЧИК, игрок БАТЭ:

— Для нас проходных матчей в группе нет при любых раскладах. Да и те же итальянцы обеспечили себе выход в следующий раунд загодя, но все равно задействовали в Питере основной состав. И смотрелись очень достойно, доказав, что легкой жизни не дадут никому. Мы на поблажки не надеемся — хозяева явно сделают ставку на лучшие силы, будут играть на победу... Команда захочет реабилитироваться перед болельщиками. Они ведь наверняка удивились: мол, как так — их "Ювентус" не обыграл малоизвестный БАТЭ?! А вообще, некая досада чувствуется, ведь и вправду могли набрать даже шесть очков. Но так уж получилось, что в удачных играх с "Ювентусом" и "Зенитом" не победили, хотя могли рассчитывать на большее. Осадок есть, однако незначительный: и ничьи с этими командами — хороший результат.

Геннадий ЛИТОВЧЕНКО, экс-полузащитник днепропетровского "Днепра", киевского "Динамо" и сборной СССР:

— Готов высказать искренние комплименты в адрес белорусского чемпиона. Впервые оказавшись в европейской клубной элите, БАТЭ ничуть не выглядел в ней случайным гостем. Причем приятно впечатлил именно содержанием игры. Довелось видеть все матчи с участием борисовчан. И ни в одном из них титулованные соперники не знали легкой жизни. Белорусы не сбивались на сумбур, уверенно гнули намеченную линию. В тех же минских поединках с "Зенитом" и "Реалом" напряжение сохранялось до последних минут. И БАТЭ имел виды на положительные результаты. Увы, не срослось. Возможно, по причине банальной нехватки опыта. Но это дело наживное... Вызывает уважение и работа молодого тренера БАТЭ Виктора Гончаренко. Что свидетельствует о недюжинном потенциале специалиста. Разве не достоинство тренера, что он сумел собрать в единый мощный кулак квалифицированных разноплановых футболистов? А в таком возрасте это очень непросто.

Виктор ГОНЧАРЕНКО, главный тренер БАТЭ:

— Три раза за осень переполненный стадион и вся страна у телевизоров были полны высоких чувств. И ни разу не ощутили себя обманутыми или обделенными. Да и поддерживали нас с каждым матчем все лучше. За это всем большущее спасибо!

Мне грустно, что такой праздник от нас уходит. Мы любим Новый год. Прежде всего за то, что он всякий раз возвращается через двенадцать месяцев. Хочется, чтобы и Лига чемпионов стала для нас такой же привычной радостью. Мне уже трудно понять, как мы без нее жили. Но еще сложнее представить, как можно прожить без всего этого дальше...

Алесь СИВЫЙ.

МОЗАИКА

Замена команды

Прошла жеребьевка 17-го Международного турнира по футболу "Кубок чемпионов Содружества", на котором Беларусь будет представлять бронзовый призер минувшего первенства минский МТЗ-РИПО.

Команда Юрия Пунтуса стала участником Кубка содружества после отказа принять участие в этом турнире чемпиона Беларуси борисовского БАТЭ и вице-чемпиона минского "Динамо".

В результате жеребьевки МТЗ-РИПО попал в группу "В", где также сыграют "Ашгабад" (Туркмения), "Экранас" (Литва) и молодежная сборная России.

Кубок Содружества пройдет 17—26 января в Москве в спорткомплексах "Олимпийский" и "Динамо".

Гусов пошел на повышение

Новым главным тренером молодежной (U-20) сборной Беларуси по хоккею назначен наставник минского "Керамина" Андрей Гусов.

На этом посту он сменит Василия Спиридонова, прилет которого в Швейцарию (именно там нашей "молодежке" в середине декабря предстоит бороться за возвращение в элиту) затруднен необходимостью оставаться у руля минского "Динамо".

Ассистировать Андрею Гусову в молодежной сборной будут главный тренер "Шинника" Василий Панков и один из тренеров "Керамина" Сергей Шепетюк.

Один, но какой!

Чемпион Беларуси БАТЭ остается единственным представителем нашей страны в клубном рейтинге Международной федерации футбольной истории и статистики (IFFHS).

Белорусы занимают 75-е место, и по сравнению с предыдущим месяцем борисовская команда опустилась на четыре позиции. Возглавляет же рейтинг испанская "Барселона".

ШАШКІ

Выпуск-295

У ім працягваецца бліц-57/5 заданнем нашага пастаяннага аўтара з Наваполацка Пятра Шклудава:

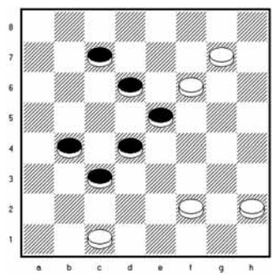

Белыя: c1, f2, f6, g7, h2 (5).

Чорныя: b4, c3, c7, d4, d6, e5 (6).

Выйгрыш.

Пераможца будзе заахвочаны. Чакаем адказы па адрасе: **220030, Мінск, вул.Энгельса, 34а, рэдакцыя газеты "Народная воля", рубрыка "Шашкі"**.

Клубы складальнікаў

Як вядома, у футболе існаваў сімвалічны "Клуб Фядотава". Яго членамі былі ігракі, якія здолелі ў чэмпіянатах СССР забіць 100 і больш галоў. Наш жа чытач з Пінска Аляксандр Кагоцька паводле аналогіі пачаў падлічваць заліковыя ачкі ў першынствах Беларусі па шашачнай кампазіцыі, пачынаючы з 1976 года. Аказваецца, рубеж у 100 ачкоў у розных яе раздзелах першымі ўзялі П. Шклудаў, гросмайстар СССР Леанід Вітошкін з Гомеля, майстры Вадзім Булат, Леанід Чарноў, Пётр Матус з Мінска і Аляксандр Шурпін з Клімавічаў. Таму і заслужылі, каб падобныя клубы атрымалі іх імёны.

Цяпер жа пасля 14-га чэмпіянату рэспублікі ў іх спіс па шашках-64 уваходзяць: П.Шклудаў — 257,75 ачка, майстры з Мінска Іван Наўроцкі — 245,75, Барыс Іваноў — 217,25, Віктар Шульга — 162,5, Аляксандр Сапегін з Мсціслаўскага раёна — 154, мінчанін Мікалай Грушэўскі — 143,5, Дзмітрый Камчыцкі з Магілёва — 127, А.Кагоцька — 122, Л.Вітошкін — 117,5 і майстар Аляксандр Ляхоўскі з Жодзіна — 109,5 (клуб Шклудава, камбінацыйныя праблемы); Л.Вітошкін — 304,75, Віктар Дзенісенка з в. Гатава Мінскага раёна — 158,5, П.Шклудаў — 137,5 і В.Шульга — 127 (клуб Вітошкіна, эцюды-64) і А.Шурпін — 250,5, Мікалай Баброўнік з Мазыра — 213,25, Канстанцін Тарасевіч з в.Спорава Бярозаўскага раёна — 178,25, Уладзімір Ганчар з в. Пружанка Салігорскага раёна — 159,75, Б.Іваноў — 153,75, Л.Вітошкін — 151,25, Віктар Самарын з Барысава — 131,25 і Мікалай Зайцаў з Баранавічаў — 120,25 (клуб Шурпіна, задачы).

А па шашках-100 рэйтынг-лісты ўзначальваюць: Л.Вітошкін — 188,25, П.Шклудаў — 140, В.Булат — 127,25 і В.Шульга — 101,25 (клуб Булата, міні-праблемы); В.Булат — 206,25, П.Шклудаў — 203, В.Шульга — 191,5, Рыгор Краўцоў — 174, Л.Вітошкін — 152,5, Уладзімір Малашэнка — 130,75, Л.Чарноў — 106,25, І.Наўроцкі — 105 і Мікалай Вяргейчык з Гомеля — 104,5 (клуб Чарнова, праблемы); Л.Вітошкін — 333 і Крыштоф Малашкевіч — 109,75 (клуб Вітошкіна, эцюды-100) і мінчанін Анатоль Шабалін — 291, М.Баброўнік — 241,25, А.Шурпін — 218,5, К.Тарасевіч — 178,75, Уладзімір Кажамякін з Гомеля — 177,5, мінчане Дзмітрый Сухарукаў — 175,75, П.Матус — 157,5 і Гары Далідовіч — 113 (клуб Матуса, задачы).

Нам прыемна адзначыць, што большасць з іх дасылаюць свае творы на 64 і 100-клетачных дошках і ў рэдакцыю "Народнай волі". А зараз пазнаёмцеся з творчасцю Вадзіма Булата, чыё імя носіць адзін з вышэй пералічаных клубаў:

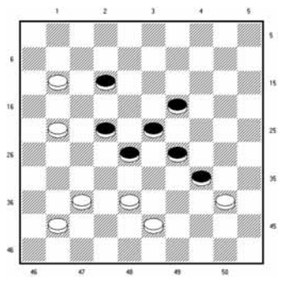

Белыя: 11, 21, 37, 38, 40, 41, 43 (7). **Чорныя:** 12, 19, 22, 23, 28, 29, 34 (7). "Слупняк" на вялікай дарозе: 37-32, 33, 7, 2, 5х. Для жамчужыны беларускага аўтара знайшлося месца ў кнізе міжнародных гросмайстраў Б. Шкіткіна, У. Матуса і С. Юшкевіча "Мир миниатюр" ("Фолио", Харьков, 1994).

Што тычыцца "Клуба Шклудава", глядзіце бліц-57/5. Аб уладальніках астатніх клубаў (Вітошкіна, Шурпіна, Чарнова і Матуса) раскажам у наступных выпусках.

«Юныя таленты»

Пад такой назвай у Слоніме прайшлі спаборніцтвы, прысвечаныя памяці М.І.Якуты — вядомага мясцовага прапагандыста старадаўняй гульні. Маючы статус рэспубліканскага значэння — 14-х па ліку і будучы адкрытымі, яны сабралі шмат удзельнікаў з Беларусі, Латвіі і Польшчы. Перамагла ж у іх шашачная дружына мінскай СДЮШАР-11 у складзе Е.Анукаевай, У.Валюка, І.Палазніка і А.Барышавай. Другі прыз заваявалі выхаванцы Рэспубліканскага цэнтра алімпійскай падрыхтоўкі па шахматах і шашках, а трэці — госці з Польшчы.

Лісткі з кампазіцыямі

Яны належаць нашаму чытачу з Гродна Дзмітрыю Слясарчыку:

1.**Белыя:** a1, a3, a7, b2, b4, b6, f2, f6, g7, h6 (10). **Чорныя:** b8, c5, d2, d4, d6, e5, f4, f8, h2, h8 (10).

1. fe7 2. bc7 3. bc3 4. a:g5 5. a:e7 6. gf6 7. h:c5 bc7A 8. ca7 cd6 9. fg3 10. ab8 de5 11. bc7 ed4 12. c:g3!x. A7... ba7 8. fg3 9. cf2x.

2.**Белыя:** a5, b6, c3, d2, d6, e7, f4, g5 (8). **Чорныя:** a3, b8, d8, f2, f6, f8, h4 (7).

1. cb4 2. de3 3. ab6 4. d:b4 5. g:e3x.

3.**Белыя:** a3, c5, e5, f4, f6, g3, g5, h4 (8). **Чорныя:** a5, c3, c7, d8, h2, h6, h8 (7).

1. ed6 2. cb6 3. ab4 4. gf6 5. f:b8 6. b:h2. Як і ў папярэдніх пазіцыях, узнікла практычнае заканчэнне. Яго карысна прааналізаваць самастойна.

Самаправерка

Бліц-57/4 (С.Кацэр—В.Якімовіч): 1. d6-e7? b6! 2. ef8 bc7 3. d:b6 a:c5! 4. f:a3 ab4 5. a:g3 h:f2x.

"Павучальныя прыклады": №3 (Р.Мурашка—А.Бахонка). 1. fg5 2. e:e7 3. de5! f:b2 4. c:a7x.

"Няма аналагу" (Л.Вітошкін): **№3.** A(c7) d6, h6, a5, b6, c1, a5, b4, ab2#.

Заданні выканалі: Б.Завадскі (Брэст), А.Чумакоў (Светлагорск), М.Лічко, Р.Аль-Корані, К.Рэмез, Д.Мамедаў, Я.Казлоў, Анжаліка Кашкан, А. і А.Яраховічы (Уздзенскі р-н), Л.Жыхар (Мядзел), У.Голуб, В.Рубінчык і А.Сняжкоў (Мінск), А.Перавознікаў і У.Сапяжынскі (Рагачоў), А.Янчук (Камянец), Аляксандра Камінская (Вілейка) і іншыя.

Мікалай ГЛАДКІ.

ШАХМАТЫ

Из творчества читателей
В.Иванов

Белые: Kph3, Фb6, Лa4, Ce6, Kf2, Kh5, п. e4 (7).

Черные: Kpe5, Лb4, Ca6, Cg5, пп. b3, b5, d5 (7).

Мат в 2 хода.

Публикуем двухходовую задачу минчанина Вадима Иванова. Попробуйте найти ее решение. Свои ответы присылайте по адресу: **220030, Минск, ул.Энгельса, 34а, редакция газеты "Народная воля", "Шахматы".**

Решающий поединок

Первой в истории чемпионкой мира по шахматам среди женщин была чешка Вера Менчик. В 1927 году она выиграла первый женский международный турнир, в котором разыгрывалась шахматная корона, с блестящим результатом — 10,5 очка из 11 возможных. В последующих чемпионатах, которые проходили в Гамбурге (1930 г.) — 6,5 очка из 8, Праге (1931 г.) — 8 из 8, Фолкстоне (1933) — 14 из 14 (!), Варшаве (1935) — 9 из 9, Стокгольме (1937) — 14 из 14, Буэнос-Айресе (1939) — 18 из 19. Общий итог выступлений В.Менчик в чемпионатах мира был поразительный: +78, -1, =4. Подавляющее преимущество над соперницами! Кроме того, Вера Менчик победила в двух матчах за шахматную корону. В 1934 году она выиграла в Амстердаме у Сони Граф со счетом 3:1, а через 3 года победила эту же соперницу со счетом 11,5:4,5. Вера Менчик первой стала регулярно выступать в мужских соревнованиях, где также добивалась успехов. Она имела положительный счет по результатам турнирных партий с будущим чемпионом мира М.Эйве (+2, -1, =1), сильнейшим шахматистом Америки С.Решевским (+1, =2). Однако в 1944 году В.Менчик трагически погибла при бомбежке фашистской авиацией Лондона, где она тогда проживала.

Розыгрыш первенства мира по шахматам среди женщин возобновился после войны только в 1950 году. На турнире в Москве победу одержала ленинградка Людмила Руденко, которая стала первой советской чемпионкой мира. Затем чемпионками становились Елизавета Быкова, Ольга Рубцова, снова Елизавета Быкова. В 1962 году титул шахматной королевы завоевала молодая грузинская шахматистка Нона Гаприндашвили, которая 16 лет удерживала свой титул.

Гаприндашвили первой среди женщин удалось выполнить норму международного гроссмейстера среди мужчин. Гаприндашвили на шахматном Олимпе в 1978 году сменила 17-летняя грузинка Майя Чибурданидзе, которая в матче взяла верх над чемпионкой со счетом 8,5:6,5. Однако после развала СССР лидерство в женских шахматах захватили шахматистки других стран.

Чемпионками мира становились Жужа Полгар (Венгрия), Антуанетта Стефанова (Болгария), больше других спортсменки из Китая: Се Цзюнь, Чжу Чень и Сюй Юйхуа. Поэтому очередной чемпионат мира, который прошел в Нальчике, вызвал большой интерес. Российские шахматисты надеялись, что в своей стране их представительницы сумеют наконец добиться успеха. В чемпионате мира участвовали 64 шахматистки. Турнир проводился по нокаут-системе, соперницы проводили между собой матчи с выбыванием проигравшей. Наиболее успешно играли 14-летняя китаянка Хоу Ифань и россиянка Александра Костенюк, последовательно победившая всех соперниц, среди которых были гроссмейстеры Татьяна Косинцева (Россия), Анна Ушенина (Украина) и Ниа Крамлинг (Швеция). В итоге Хоу Ифань и Александра Костенюк сошлись в решающем финальном матче. Соперницы провели четыре встречи. Решающую победу москвичка одержала в первой партии, играя черными фигурами. Остальные три партии после ожесточенной борьбы завершились вничью. В итоге Костенюк стала первой россиянкой, завоевавшей шахматную корону. Приводим эту важнейшую партию.

Хоу Ифань — А.Костенюк
Испанская партия

1.e4 e5 2.Kf3 Kc6 3.Cb5 a6 4.Ca4 Kf6 5.o-o Ce7 6.Лe1 b5 7.Cb3 o-o 8.a3 d6 9.c3 Cg4 10.d3 Ka5 11.Cc2 c5 12.h3 Cd7 13.d4 Фc7 14.d5 c4 15.Kbd2 Kb7 16.Kf1 Kc5 17.g4?! Сомнительная активность, при этом серьезно ослабляется королевский фланг белых. 17...h5! 18.K3h2 hg 19.hg Фc8 20.f3 Kh7 21.Kg3 Cg5 22.Kf5 Фd8 23.Kpg2 g6 24.Kg3 Kpg7 25.Лh1 Лh8 26.Khf1 Фf6 27.Ce3 C:e3 28.K:e3 Kg5 29.Фe2 Лag8 30.Лaf1 Фf4 31.Л:h8? Неудачный размен. 31...Л:h8 32.Лh1 Л:h1 33.K:h1 Kd3 34.C:d3 cd 35.Фf2 d2 36.Kg3 K:f3! 37.Ф:f3 C:g4! Красивый удар, определяющий перевес черных. Слона нельзя брать ни ферзем, ни конем. 38.Фf2 d1Ф 39.K:d1 C:d1 40.Фe1 Cf3+ 41.Kpg1 f5 42.ef gf 43.Фf2 Kpg6 44.b3 e4 45.c4 bc 46.bc Фg5 47.c5 f4 48.cd fg. **Белые сдались**.

ЗНАЙ НАШИХ!

Ударный парень

На прошлой неделе одним махом существенно выросла семья лидера гандбольной сборной Беларуси **Сергея ГОРБОКА**.

По сообщению газеты "Прессбол", жена Вероника родила ему тройню — все девочки! Хотя это знаменательное событие и было заранее предсказано врачами, свои эмоции новоиспеченный отец не берется сравнить ни с чем пережитым ранее. Как рассказал Сергей из Германии в ответ на телефонные поздравления, девчушки и их мама чувствуют себя превосходно. Для дочерей уже выбраны имена: Ева, Сара и Даниэлла.

"Когда я узнал, что у меня будут три дочки, был шок, — признался журналистам Сергей. — Но затем шок сменился невероятным чувством счастья. Потому что все, что было до этого момента, — второстепенно. Самое главное состоялось сейчас. Рождение девочек ни с чем не сравнить — ни со спортивными победами, ни с деньгами".

ВОКРУГ СПОРТА

На такое дело никаких денег не жаль

Футболист испанской "Барселоны" и сборной Франции по футболу Тьерри Анри выплатит своей бывшей жене восемь миллионов фунтов стерлингов.

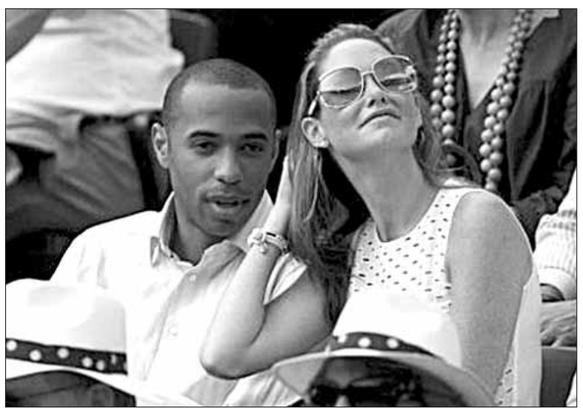

Такая сумма предусмотрена соглашением о разводе. Бывшая супруга футболиста британская модель Клэр Мерри после развода в сентябре 2007 года потребовала 10 миллионов фунтов. Причиной развода, по словам Мерри, стало "неразумное поведение" Анри.

Анри и Мерри поженились в июле 2003 года. В 2005 году у пары родилась дочка по имени Ти.

Язык мой — враг мой

Форвард клуба НХЛ "Даллас Старс" Шон Эвери извинился за высказывания по поводу отношений своих бывших подруг с другими игроками лиги. Об этом сообщает официальный сайт НХЛ.

Ранее за свои комментарии Эвери был дисквалифицирован на неопределенный срок. Решение по поводу Эвери должен принять комиссар НХЛ Гэри Бэттмэн в пятницу, 5 декабря.

Во вторник, 2 декабря, перед матчем с "Калгари" Эвери в грубой форме прокомментировал личную жизнь хоккеистов команды соперников и других клубов лиги. Эвери заявил, что ситуация, когда игроки НХЛ встречаются с его бывшими подругами, стала нормой.

Защитник "Калгари" Дион Фанеф в настоящее время встречается с бывшей подругой Эвери актрисой Элишей Катберт. Другая бывшая подруга Эвери модель Рэчел Хант встречается с форвардом "Лос-Анджелес Кингс" Джарреттом Столлом.

Дорогой Касильяс

Футбольный клуб "Манчестер Сити", выступающий в английской премьер-лиге, предложил 150 миллионов евро за вратаря мадридского "Реала" Икера Касильяса.

Сделка не состоялась, поскольку против перехода выступил сам голкипер. Если бы предложение "Манчестер Сити" было принято, трансфер Касильяса стал бы рекордным в истории мирового футбола. "Манчестер Сити" предлагал вратарю зарплату 13 миллионов евро в год — вдвое больше, чем Касильяс зарабатывает в "Реале", однако голкипер отклонил предложение.

27-летний Касильяс считается одним из лучших футбольных вратарей мира. В 2008 году в составе сборной Испании голкипер "Реала" выиграл чемпионат Европы.Сумма отступных в 150 миллионов евро прописана в контракте Касильяса с мадридцами. По условиям соглашения, в том случае, если какой-либо клуб предложит такую сумму за игрока, "Реал" не имеет права чинить препятствия переходу.

Подготовил Алесь СВЕТЛАНИЧ.

Адрас рэдакцыі:
220030, Мінск, вул.Энгельса, 34а.
Прыёмная: тэл./факс (017) 3286871.
Тэл./факс рэкламнага аддзела: 3286904, 3286906
E-mail : nv@promedia.by
http://www.nv-online.info

Падпісны індэкс: 63222

Заснавальнік і галоўны рэдактар Іосіф СЯРЭДЗІЧ

У сувязі з адсутнасцю магчымасці рэдакцыя матэрыялы не рэцэнзуе і не вяртае, права ўступлення ў перапіску пакідае за сабой. За інфармацыю, размешчаную ў рэкламных аб'явах, рэдакцыя не адказвае. Могуць друкавацца матэрыялы, у якіх пазіцыя аўтараў не падзяляецца газетай. Пасведчанне аб рэгістрацыі перыядычнага выдання №246 ад 10 кастрычніка 1996 г. (пасведчанне аб дзяржаўнай рэгістрацыі №224 ад 6 сакавіка 2000 г.). Надрукавана ў друкарні РУП «Выдавецтва «Беларускі Дом друку». Мінск, пр. Незалежнасці, 79. Падпісана ў друк 8.12.2008 у 17.00. Аб'ём 4 друк. аркушы. Тыраж: 16 000 экз. Заказ №6785.