№№173–174
(2901–2902)

14 лістапада 2008 г.
Выдаецца з ліпеня 1995 г.
на беларускай і рускай мовах

Выдавец:
УП «Народная воля».
Кошт — свабодны.

На прастор, на шырокі разлог
Выхадзі, мой народ, грамадою...

Якуб КОЛАС

Народная Воля

Да ўвагі!
Хто не зрабіў перадаплату і хоча набываць газету ў офісе рэдакцыі — чакаем!

Шаноўныя чытачы!
Па пытаннях распаўсюджвання газеты жыхары сталіцы могуць звяртацца па тэлефоне 328-63-93, усе астатнія — па тэлефоне 328-68-71.

СУСЕДЗІ

Баль прэзідэнтаў прайшоў без Лукашэнкі

11 лістапада Польшча адсвяткавала дзевяностыя ўгодкі аднаўлення незалежнасці. Галоўныя ўрачыстасці з гэтай нагоды прайшлі ў Варшаве.

На святкаванне значнай для Польшчы даты былі запрошаны 16 прэзідэнтаў і прэм'ер-міністраў еўрапейскіх краін. Сярод іх прэзідэнт Украіны Віктар Юшчанка, прэзідэнт Славакіі Іван Гаспаравіч, канцлер Германіі Ангела Меркель, прэм'ер-міністр Чэхіі Мірэк Тапалянэк і іншыя. Кіраўнік Беларусі і бліжэйшы сусед Аляксандр Лукашэнка, нягледзячы на тое, што яму ўжо дазволены ўезд у краіны Еўрасаюза, запрашэння ў Варшаву не атрымаў. Затое ў Польшчу былі запрошаны былы спікер Вярхоўнага Савета Беларусі Станіслаў Шушкевіч і экс-кандыдат у прэзідэнты Беларусі Аляксандр Мілінкевіч з жонкамі.

Урачыстасці распачаліся ля магілы Невядомага салдата. Потым, у галоўным храме Варшавы, што на плошчы Пілсудскага, адбылася афіцыйная цырымонія, прысвечаная 90-м угодкам аднаўлення незалежнасці Польшчы. Тут жа, на плошчы, адбыўся невялікі вайсковы парад.

Высокія госці, у тым ліку Шушкевіч і Мілінкевіч, паабедалі ў Каралеўскім замку. Вядома, што ў нефармальнай абстаноўцы падчас абеду Аляксандр Мілінкевіч пагутарыў з прэзідэнтам Літвы Валдасам Адамкусам і канцлерам Германіі Ангелай Меркель. А вечарам у Вялікім тэатры Варшавы адбыўся гала-канцэрт польскіх гуртоў, у выкананні якіх прагучалі патрыятычныя песні.

Першапачаткова планавалася, што апафеозам святкавання важнай для Польшчы даты стане ўрачысты баль. Аднак у апошні момант было прынята рашэнне сумясціць яго з гала-канцэртам. Для жадаючых патанчыць у варшаўскім Вялікім тэатры былі адведзены дзве прасторныя залі. Прычым абавязковай умовай для запрошаных на баль мужчын была наяўнасць смокінгу. Дарэчы, для Аляксандра Мілінкевіча — гэта дэбют: смокінг, які быў узяты напракат у адным са сталічных салонаў, Мілінкевіч апрануў упершыню ў жыцці...

Антон ВІТАЛЬЕЎ.

АБЗАЦАМ

Загінулі на рабоце

Паводле аператыўных даных, у Беларусі за студзень-кастрычнік бягучага года ў выніку няшчасных выпадкаў на вытворчасці загінулі 179 работнікаў. Аб гэтым карэспандэнту БЕЛТА паведамілі ў дэпартаменце дзяржаўнай інспекцыі працы Міністэрства працы і сацыяльнай абароны.

У Мінску падаражэла таксі

Большасць аператараў паслуг легкавых таксі ў Мінску зарэгістравалі новыя тарыфы. Як паведаміў начальнік упраўлення коштавай палітыкі камітэта эканомікі Мінгарвыканкама Іосіф Рачыцкі, у асноўнай масе аператары зарэгістравалі павышэнне тарыфаў у сярэднім на 20%. У асноўных аператараў тарыф за адзін кіламетр зараз складае 1580 рублёў.

Стаўка экспартнай пошліны на нафту паніжана на 85 долараў

Стаўка экспартнай пошліны на сырую нафту ў Беларусі з 1 лістапада паніжана з 372,2 долара за тону да 287,3. Памер пошліны, нагадаем, адкарэкціраваны ў сувязі з аналагічным паніжэннем у Расіі, згодна з міжурадавымі дамоўленасцямі. Але зніжэнне кошту нафты дзіўным чынам не адбіваецца на беларускіх спажыўцах: ні па адной пазіцыі цэны ўніз не пайшлі, хаця зніжэнне кошту нафты адбылося значнае...

«Галерэя Ады» перамагла на фестывалі ў Францыі

На фестывалі дакументальных фільмаў у французскім Ля-Рашэлі беларускі кінарэжысёр Уладзімір Колас атрымаў галоўны прыз са стужкай "Галерэя Ады". *"Гэта суперперамога, проста фантастыка. Не магу да канца яшчэ адысці ад навіны, але гэта насамрэч проста неверагодна — столькі краін, столькі вельмі салідных канкурэнтаў... Спачатку я ўвайшоў у дзясятку лепшых і ўрэшце атрымаў галоўны прыз... Гэта, яшчэ раз кажу, проста фантастыка..."* — так пракаментаваў навіну Уладзімір Колас.

У польскай Гайнаўцы з'явіліся вуліцы Янкі Купалы і Якуба Коласа

У польскім мястэчку Гайнаўка дзве вуліцы названы імёнамі Янкі Купалы і Якуба Коласа. Пра гэта паведамляе амбасада Беларусі ў Польшчы. З нагоды 125-годдзя з дня нараджэння беларускіх класікаў і надання іх імёнаў дзвюм вуліцам мястэчка на будынку Музея і асяродка беларускай культуры адбылося адкрыццё памятнай шыльды. Яе выраб і ўстаноўка быў прафінансаваны Культурным цэнтрам Беларусі ў Польшчы сумесна з беларускім прадпрыемствам "Белпі", якое ўзначальвае вядомы беларускі пісьменнік Леанід Дайнека.

З ПЕРШЫХ ВУСНАЎ

Арцыбіскуп Тадэвуш КАНДРУСЕВІЧ:

«Мне цяжка зразумець, чаму нам не дазваляюць, каб прыязджалі замежныя святары»

10 лістапада споўніўся год, як на пасаду мітрапаліта Мінска-Магілёўскага ўступіў арцыбіскуп Тадэвуш Кандрусевіч. З гэтай нагоды святар правёў сустрэчу з журналістамі, на якой не толькі распавёў аб выніках працы, але і падзяліўся набалелым.

Дарэчы, з праблем, якія існуюць у Касцёла на Беларусі, і пачаў сваю прадмову Тадэвуш Кандрусевіч:

— Сёння я павінен сказаць, што як і з матэрыяльнага боку, так і з персанальнага, Мінска-Магілёўская дыяцэзія знаходзіцца ў вельмі цяжкай сітуацыі. На сённяшні дзень зарэгістравана 110 парафій. А мы маем толькі 90 касцёлаў і капліц. Гэта значыць, што 30 парафій не маюць месца, дзе яны могуць целебраваць святую імшу і другія сакраменты. Не заўсёды лёгка, як аказалася, атрымаць рэгістрацыю, яшчэ цяжэй — атрымаць дазвол на будаўніцтва касцёла, атрымаць пляц. І мне часамі гэта не заўсёды зразумела. Адказ улад бывае такі, што, маўляў, у нас мала вернікаў. Але гаварыць пра тое, што, напрыклад, у адным вялікім раёне толькі 20 вернікаў — гэта не што іншае, як хлусня.

Вельмі цяжкая сітуацыя склалася вакол святароў. Сёння ў нашай дыяцэзіі працуе каля ста святароў, 2/3 з іх — грамадзяне Беларусі, 30 працэнтаў — прыехалі з-за мяжы. Святароў недастаткова. І мне цяжка зразумець, чаму беларускія ўлады не дазваляюць, каб прыязджалі замежныя святары.

Я добра разумею і падзяляю клопат дзяржавы аб тым, каб былі мясцовыя біскупы. Але гэта — доўгі працэс, іх трэба вывучыць, выхаваць. І не вінаваты Каталіцкі касцёл у тым, што на гэтай зямлі на працягу 70 гадоў не было духоўнай семінарыі. Адкуль тады могуць хутка ўзяцца святары? Нам гавораць, каб мы болей прымалі маладых людзей у семінарыі, але мы прымаем столькі, колькі прыйдзе, і тых, хто годны быць семінарыстам.

Сёння ў часы глабалізацыі цяжка сабе ўявіць, што мы можам у галіне гаспадаркі, у галіне спорту, культуры і г.д. абысціся толькі сваімі сіламі. Глянем, хто з'яўляецца галоўным трэнерам футбольнай, хакейнай каманды Беларусі — замежнікі... Добры прыклад з гэтай нагоды паказала Афрыка: 30—40 гадоў таму ўсе біскупы там былі белыя, сёння іх здымкі засталіся толькі на сценах курый, там ужо свае біскупы. Тое ж самае будзе і на Беларусі. Гэты працэс патрэбны. А тое, што ў нас мала святароў, толькі затрымлівае адраджэнне нашага народа.

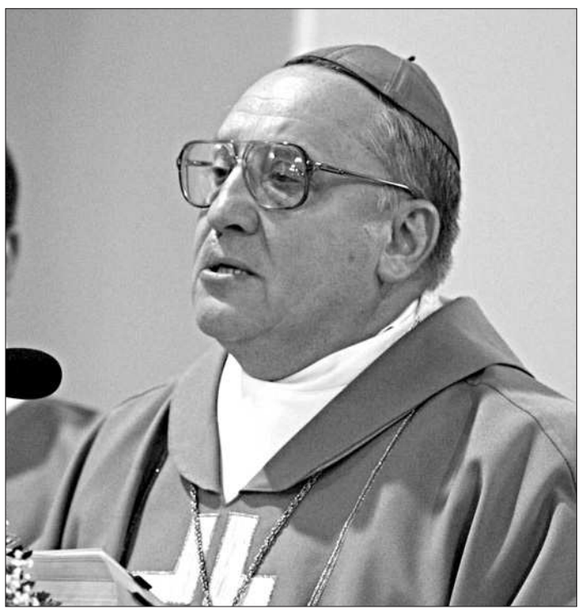

***

Адной з самых галоўных падзей года для каталікоў Беларусі арцыбіскуп Тадэвуш Кандрусевіч назваў візіт у нашу краіну дзяржсакратара Папы Рымскага кардынала Тарчызіо Бертоне. Візіт "прэм'ер-міністра" Ватыкана — а менавіта такой пасадзе ў свецкай дзяржаве адпавядае пасада дзяржсакратара — праходзіў як на рэлігійным, так і на дзяржаўным узроўні. Кардынал Бертоне меў асабістую сустрэчу з Аляксандрам Лукашэнкам. Менавіта тады амаль усе сродкі масавай інфармацыі Беларусі абмяркоўвалі пытанне, ці чакаць пасля візіту дзяржсакратара Ватыкана прыезду ў Беларусь Яго Святасці Папы Бенедыкта XVI. Аднак няма яснасці ў гэтым і сёння.

— *Пасля візіту Бертоне я двойчы сустракаўся з Папам Рымскім,* — адзначыў Тадэвуш Кандрусевіч. — *Папа быў добра праінфармаваны і вельмі прыгожа адазваўся пра беларускіх каталікоў, сказаў, што касцёл на Беларусі — жывы, што тут вельмі многа вернікаў, яны актыўныя. А прыедзе ён у Беларусь ці не, залежыць ад яго і ад Бога...*

Акрамя таго, падчас візіту кардынала Бертоне ішла размова пра далейшыя адносіны Беларусі і Ватыкана, як быццам бы была выказана дамоўленасць падпісаць нейкае пагадненне паміж краінамі.

— *На якой стадыі ўсё гэта знаходзіцца сёння, я сказаць не магу, бо гэта адносіны паміж Беларуссю і Ватыканам,* — зазначыў арцыбіскуп.

Марыя ЭЙСМАНТ.

ШКОЛА

Колькасць месцаў у ВНУ павялічвацца не будзе

З-за раптоўнай школьнай рэформы выпускнікоў у гэтым навучальным годзе будзе ў два разы болей, але, нягледзячы на папярэднія абяцанні ўлад, агульная колькасць бюджэтных месц у беларускіх ВНУ не павялічыцца.

Пра гэта заявіў журналістам перад пасяджэннем савета рэктараў беларускіх ВНУ міністр адукацыі Аляксандр Радзькоў.

Міністр загаварыў зусім іншымі словамі, чым тады, калі агітаваў за хуткі, непадрыхтаваны і аднамомантны пераход з 12-гадовай адукацыі да 11-гадовай. "Наша мэта, — сказаў ён, — не павелічэнне самой па сабе колькасці студэнтаў. Варта ўлічыць, па-першае, магчымасці ВНУ, па-другое, патрэбнасці эканомікі. Каб ВНУ магла набраць больш студэнтаў, неабходна пэўная колькасць выкладчыкаў, а таксама адпаведнае матэрыяльна-тэхнічнае забеспячэнне. Мы павялічваем колькасць месц у ВНУ тады, калі можам даць годную якасць адукацыі".

Такім чынам, чыноўнікі не збіраюцца выконваць папярэднія абяцанні аб павелічэнні бюджэтных месц у ВНУ ў сувязі з павелічэннем колькасці выпускнікоў. Дзяржава ўзяла адназначны курс: большасць выпускнікоў павінна ісці ў ПТВ. Як раней паведамлялася, у вучылішчах у наступным годзе колькасць месц павялічыцца на 50%. Дык навошта нам такая школьная рэформа і навошта размовы пра якасць адукацыі?

Алена НОВІКАВА.

ПАЛІТКУХНЯ

Андрэй КЛІМАЎ: «Навошта вяртацца ў палітыку, калі зараз апазіцыя ў Беларусі нічога не вырашае?»

Нядаўні палітзняволены Андрэй Клімаў зараз займаецца ў Мінску хатнімі справамі і не збіраецца вяртацца ў палітыку.

Карэспандэнт "Народнай волі" вырашыў пацікавіцца ў нядаўняга палітвязня Андрэя КЛІМАВА, як ён зараз сябе пачувае і чым займаецца.

— Жыву цудоўна, — бадзёра адказаў ён. — Бо за дзесяць гадоў з часу майго першага арышту назбіралася столькі розных спраў, што, напэўна, да пенсіі не аддам пазыкі сям'і. Тут у кватэры ўсё цячэ, усё паламалася, даводзіцца рамонтам займацца... Да таго ж дзеці, лічыце, дарослымі сталі, трэба і іх праблемы вырашаць. Я ж за гэтай палітыкай нават не ведаў, што такія праблемы існуюць. А зараз, дзякуючы Аляксандру Рыгоравічу, я звярнуў увагу на сям'ю.

— Як ваша здароўе?

— Усё нармальна, паціху прыходжу ў сябе. Думаў, што ўсё значна горш, але, дзякуй Богу, нічога сур'ёзнага не аказалася. Хранічныя лагерныя хваробы, стрэс... Але ж свабода ўсё лечыць.

— У палітыку альбо грамадскае жыццё не збіраецеся вяртацца?

— Ды я ж прысудам, дзе на мяне рэцыдыў павесілі, і так ужо прапісаны ў палітыцы на ўсё жыццё. А актыўна займацца палітыкай ці грамадскай дзейнасцю... Які сэнс, калі ў нас зараз няма падставы займацца такой дзейнасцю? Зараз усё ў руках Еўрасаюза, які выказаў сваю пазіцыю па выбарах і зараз працягвае дыялог, нармалізацыю адносін і ўплыў на сітуацыю ў Беларусі. А калі Еўрасаюз выказаўся, што разбярэцца тут без апазіцыі, то сцяг ім у рукі.

— Вы неяк пасля выхаду з турмы сказалі, што прэзентуеце сваю новую кнігу...

— Кніга і на самай справе падрыхтавана, але не завершана. Ды і не думаю, што зараз прыспеў час яе выдаваць. Навошта выпускаць кнігу аб паходжаннях апазіцыйнага палітыка? Каму гэта зараз цікава? Праўда, я — аптыміст. Веру, што можа надыдуць тыя часы, калі мой твор і будзе каму-небудзь цікавы.

Алесь СІВЫ.

Раскол незарэгістраванай арганізацыі «Малады фронт» зафіксаваны

На палітычнай арэне з'яўляецца "Маладая Беларусь"

У Магілёве адбыўся ўстаноўчы сход гарадской арганізацыі руху "Маладая Беларусь". Пра гэта БелаПАН паведаміў адзін з ініцыятараў руху, які ствараецца, Артур Фінькевіч.

Паводле яго слоў, у сходзе прынялі ўдзел прыблізна 70 актывістаў з Магілёва.

Сярод асноўных задач руху ён адзначыў арганізацыю і падрыхтоўку "пазітыўнай і негатыўнай агітацыйных кампаній". Першая накіравана на перамогу падчас прэзідэнцкіх выбараў 2011 года дэмакратычнага кандыдата, другая - супраць дзейнага кіраўніцтва краіны. Ён азнаёміў прысутных з праектам статута руху "Маладая Беларусь", які плануецца зацвердзіць на рэспубліканскім сходзе.

Удзельнік стварэння "Маладой Беларусі" Зміцер Каспяровіч паведаміў на сходзе пра планы зарэгістраваць аб'яднанне ў адной з еўрапейскіх краін.

Пасля гэтага адбыліся выбары кіраўніцтва Магілёўскай гарадской арганізацыі "Маладой Беларусі". Старшынёй абрана Таццяна Буланава, якая раней узначальвала абласную арганізацыю "Маладога фронту".

Сяргей ПУЛЬША.

ФАКТ

Першы пераклад на беларускую мову

У гэтым годзе ў каталіцкім выдавецтве "Pro Christo" было выдадзена 26 тытулаў розных кніг: рэлігійнай літаратуры, рэлігійна-навуковай, малітоўнікі. Амаль уся літаратура надрукавана на беларускай мове. Акрамя таго, камісія па перакладзе разам з выдавецтвам рыхтуе для выдання дакументы II Ватыканскага сабору на беларускай мове. Да гэтага часу дакументы яшчэ ніколі не былі перакладзены на родную мову. Як вядома, II Ватыканскі сабор быў адкрыты ў 1962 годзе і доўжыўся да 1965 года.

ТОЛЬКІ ЛІЧБЫ

Паводле апошніх звестак, рыма-каталікі складаюць 14% вернікаў Беларусі. Каталіцкі касцёл у краіне падзелены на 4 дыяцэзіі, у якіх дзейнічаюць 464 парафіі. Вернікі Беларусі маюць 450 храмаў, з якіх 295 вернуты дзяржавай. Акрамя таго, будуюцца 37 святыняў.

ВІНШУЕМ!

Кардыналу Свёнтэку — 94 гады!

У мінулым месяцы былы кіраўнік Беларускага касцёла і адзіны кардынал Беларусі Казімір Свёнтэк адзначыў свой дзень народзінаў. Кардыналу Свёнтэку споўнілася 94 гады! Хоць і са спазненнем, але мы віншуем яго з такой прыгожай датай.

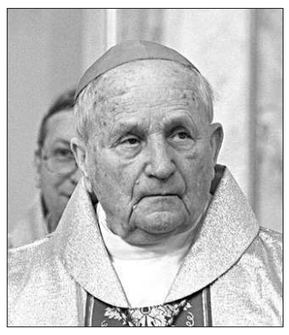

Дарэчы, жыццё Казіміра Свёнтэка складалася вельмі няпроста. Ён нарадзіўся ў 1914 годзе на тэрыторыі сучаснай Эстоніі, быў ахрышчаны ў Рызе. Калі малому Казіку было 3 гады, сям'ю афіцэра Яна Свёнтэка, пахаванага на віленскіх могілках Роса, саслалі ў Сібір. Пасля заканчэння Вышэйшай духоўнай семінарыі ў Пінску 8 красавіка 1939 года ў пінскай катэдры Казімір Свёнтэк прыняў святарскае пасвячэнне і быў накіраваны на служэнне ў Пружаны. Пасля ўсталявання ў Заходняй Беларусі савецкага рэжыму, у выніку чаго распачаўся суровы пераслед рэлігіі і духавенства, малады руплівы святар быў арыштаваны і асуджаны на смерць. Два месяцы ён знаходзіўся ў камеры смяротнікаў у турме НКВД у Мінску. Вайна, якая распачалася ў 1941 годзе, перашкодзіла катам выканаць прысуд. Аднак у 1944 годзе малады святар зноў быў арыштаваны і асуджаны на 10 гадоў лагераў, дзе цяжка працаваў спачатку ў Сібіры, а потым за Палярным кругам у Інце каля Варкуты.

Выйшаўшы на волю ў 1954 годзе, ён вярнуўся ў Пінск. У 1991 годзе Папа Рымскі Ян Павел II прызначыў ксяндза Казіміра Свёнтэка першым арцыбіскупам Мінска-Магілёўскім, а таксама Апостальскім Адміністратарам Пінскай дыяцэзіі. У 1994 годзе Ян Павел II менаваў Казіміра Свёнтэка кардыналам.

Шукаем распаўсюджвальнікаў «Народнай волі»!

Рэдакцыя газеты "Народная воля" шукае асоб, якія жадаюць займацца распаўсюджваннем нашага выдання ў сваіх рэгіёнах. Па пытаннях і ўмовах супрацоўніцтва звяртацца па тэлефоне (8-017) 328-63-93.

Рэдакцыя газеты "Народная воля".

Народная Воля http://www.nv-online.info
14 ЛІСТАПАДА 2008 г.

НЕЗЛОБИВЫЕ ЗАМЕТКИ

Семен БУКЧИН

Шумная гордость Америки и тихие слезы Беларуси

Нельзя сказать, чтобы избрание Барака Обамы на президентский пост в США как-то особо отозвалось в нас в Беларуси. В конце концов Америка далеко, а у нас тут свои проблемы — рост цен, заботы с валютой и банковскими вкладами... Хотя правитель запретил говорить о кризисе и одновременно похвалил добрый и доверчивый к власти белорусский народ, все-таки как-то беспокойно.

А вот американцы, ей-Богу, ведут себя с нашей точки зрения странно. У них там, можно сказать, эпицентр мирового кризиса, люди набрали кредитов, которые нечем возвращать, банки лопаются. А они, как дети, неистово радуются избранию Обамы, и такое счастье светится у них глазах, и у черных и у белых, что кажется и кризиса никакого нет. Такой всеобщий энтузиазм, такая радость, такой подъем.

Невольно задумаешься: с чего бы это? Такая радость при такой финансовой ситуации?

У нас в Беларуси и без мирового кризиса не было всенародного экстаза ни при первых, ни при вторых, ни при третьих президентских выборах. Не будет — мы это точно знаем — и при четвертых и пятых.

Помнится, один наш публицист, кажется, Сергей Дубавец, как-то обронил — "белорусы старый народ".

Так, может, в этом дело? Мы — старый, умудренный жизнью народ, много повидавший и испытавший не на веку своем, а в веках. А американцы — нация молодая, наивная, романтическая. И в силу этого, видимо, глуповатая. Радуются неизвестно чему. Хотя и сегодня и впереди у них море проблем.

К тому же и авторитет у Америки в мире за последние годы сильно пошатнулся. Очевидное стремление вашингтонской администрации к мировой гегемонии, американские дела в Ираке и Афганистане, скандалы с закрытыми тюрьмами и пытками, использование борьбы с терроризмом для расширения контроля над гражданами — эти и другие вещи не способствовали укреплению имиджа США как царства демократии.

Вот и накануне дня выборов президентских комментаторы предупреждали: мол, не все так просто у американцев, живы застарелые расовые предрассудки, поэтому в социологических опросах американец говорит одно, а в кабинке избирательной может поступить по-другому.

И вот не поступил. Точнее, поступил в согласии со своей убежденностью и, следовательно, совестью. Выбрал в президенты чернокожего. Афроамериканца (признаюсь, не люблю этого нелепого слова).

Комментаторы разных мировых медиа пытаются подыскать соответствующие образы для характеристики этого события. Где-то я прочитал, что избрание Обамы завершает гражданскую войну, развернувшуюся в США после отмены рабства.

Может, и так... И, может, Барак Обама — действительно символ лучших надежд американцев. Но в этих заметках мне не хочется говорить о новом президенте США. Да, молодой, симпатичный, открытый, умный, прекрасный оратор, говорит по делу и много обещает... И, дай Бог, чтобы у него получилось. Но ведь, действительно, неизвестно, как еще повернется все, как пойдет ближайшая мировая история...

А вот о ком мне хочется говорить, так это о тех, кто выбрал Барака Обаму. Об американском народе. Эти выборы показали, что быть наивным, романтичным и даже глуповатым народом — очень даже полезно. Оказывается, что наивность и романтичность вместе с долей глуповатости составляют ту сердцевину американской демократии, которая позволяет народу чувствовать себя народом, а не быдлом, которое ведут на веревке к избирательной урне.

Какой-нибудь худенькой белокурой студентке из Иллинойса или толстой негритянке из Алабамы даже в голову не придет, что ее голос ничего не значит на выборах. Что он, этот голос, может быть забит какими-то фальшивыми бюллетенями, тайно вброшенными в урны, что на участке, где они голосуют, уже все предрешено, что спущена "сверху" разнарядка на кандидатов по части распределения голосов, что подсчет последних будет вестись без должного контроля со стороны конкурирующих сторон. Скажи им такое, они посмотрели бы на тебя как на сумасшедшего.

И не потому что Америка идеальная страна. Но *такое* там невозможно. Да, там тоже идут после выборов жалобы на некие процедурные нарушения. Но они не имеют тотального, решающего характера. Напротив, идет скрупулезнейший подсчет даже долей процента. Вспомним хотя бы те президентские выборы, когда Джордж Буш-младший боролся с Алом Гором. Все уже устали от этой бесконечной неясности, от пересчета голосов в каких-то штатах. Но американцы были верны закону, который говорит: если разница в результатах претендентов на том или ином участке составляет менее ста голосов, пересчет бюллетеней обязателен.

Вот такая демократическая бухгалтерия, за которой уважение к своим гражданам, к своей Конституции. Такая вот она Америка, где, как нас давно учили в школе и институте, "правит доллар", где все продается и покупается.

Оказывается, не все.

А вот в такой "непродажной", такой не зараженной духом чистогана, такой нежно-синеокой, такой славянски чистой и девственной Беларуси могут царить такие выборные порядки, которые в состоянии смутить даже правителя какой-нибудь глухой африканской провинции. Так вот неожиданно могут поменяться полюса.

И я опять возвращаюсь к мысли о белорусах как "старом народе". Может, мы действительно такие супертерпеливые, всё покорно принимающие в силу своего возраста?

Молодые и глупые американцы так счастливы в дни жесточайшего кризиса. Потому что они чувствуют себя народом, сказавшим свое слово, выразившим свое желание.

А что же мы, белорусы? Что остается нам, видя в телевизоре их счастливые лица? Наверное, испытывать зависть. И ронять тихие слезы, которые так идут к образу синеокой и печально-покорной Беларуси. Тому образу, который так лелеет и которым так дорожит наше начальство.

Впрочем, в начальственной сфере, а точнее — в среде идеологической обслуги избрание Барака Обамы вызвало среди прочего и вовсе неожиданную реакцию. Г-н Зимовский, к примеру, очень удивлен тем, что *"нашим аналитикам не пришло в голову"*, что Обама выиграл у Маккейна по той же причине, по какой Лукашенко у Кебича в 1994 г. Оказывается, кампания Обамы, проходившая под девизом "Перемены, в которые можно верить", схожа с событиями 14-летней давности, *"когда белорусы, как сейчас американцы, дали хорошего пинка обанкротившейся элите"* (сайт "Белорусские новости").

Я понимаю, что еще немного, ну совсем малое расстояние остается до того, чтобы представить Лукашенко на посту президента Соединенных Штатов. Когда очень хочется услужить, то и не такое можешь себе вообразить. И в Беларуси 14 лет назад и в Штатах сегодня "дали пинка"... О прочем, в том числе о демократии, слове, не сходящем с языка нового президента США и почти не выговариваемом белорусским правителем, можно не говорить.

Главное — дать пинка. Всем. И это действительно по-нашему. Здесь г-н Зимовский прав на сто процентов.

Бедные американцы! Они и не представляют себе, мимо какого счастья прошли, не сменяв Обаму на Лукашенко. Зато можно представить себе, как горд Кебич, которого сам Зимовский сравнил с Маккейном. Такое сравнение дорогого стоит. Можно сказать, медаль или даже орден. С чем мы и поздравляем Вячеслава Францевича! Дождался все-таки человек настоящего определения своего места в белорусской истории.

ЧУЛІ?

Расійскі бізнес не адступаецца ад МАЗа

У Мінску прайшлі перамовы паміж кіраўніком дзяржавы Аляксандрам Лукашэнкам і генеральным дырэктарам расійскай дзяржаўнай карпарацыі "Ростэхналогіі" Сяргеем Чэмезавым.

Каментуючы вынікі сустрэчы, генеральны дырэктар "Ростэхналогіі" зазначыў, што расійская карпарацыя прапанавала Беларусі стварыць сумесныя прадпрыемствы. "Для нас, напрыклад, вельмі цікавы МАЗ, Мінскі завод колавых цягачоў, — сказаў ён. — Хацелася б ствараць сумесныя вытворчасці, але не для таго, каб канкурыраваць паміж сабою на агульным рынку, а размяркоўваць яго, каб мы маглі канкурыраваць з еўрапейскімі, амерыканскімі, кітайскімі кампаніямі".

Да ведама. Расійская дзяржаўная карпарацыя "Ростэхналогіі", створаная ў лістападзе 2007 года, аб'ядноўвае больш як 400 прадпрыемстваў самага шырокага спектру — ад металургіі, цяжкага машынабудавання, хіміі да авія- і прыборабудавання.

Колькасць жадаючых вывучаць польскую мову на Гродзеншчыне павялічылася ўдвая

У бягучым годзе колькасць гродзенцаў, жадаючых вывучаць польскую мову ў грамадскім аб'яднанні "Polska macierz szkolna", у параўнанні з годам мінулым павысілася ўдвая. Больш за тысячу чалавек наведваюць заняткі і авалодваюць не толькі мовай суседняй краіны, але і знаёмяцца з гісторыяй і культурай Польшчы.

СУД

Справа палітвязня Аляксандра Баразенкі ўжо ў судзе

Крымінальную справу супраць актывіста грамадзянскай кампаніі "Еўрапейская Беларусь" Аляксандра Баразенкі, апошняга фігуранта ў "справе 14-ці", перадалі ў Цэнтральны суд Мінска. Палітвязень з 27 кастрычніка знаходзіцца ў мінскім следчым ізалятары на вуліцы Валадарскага. Судзіць Аляксандра Баразенку будзе суддзя Валеры Есьман.

Аляксандр Баразенка быў арыштаваны 27 кастрычніка наўпрост ў будынку Следчага камітэта папярэднята расследавання ГУУС Мінгарвыканкама, куды ён прыйшоў на допыт. Апазіцыянер з'яўляецца адным з абвінавачаных па "справе 14-ці" — крымінальнай справе, узбуджанай па арт.342 КК Рэспублікі Беларусь у дачыненні да ўдзельнікаў мірнай акцыі пратэсту прадпрымальнікаў, якая прайшла ў Мінску 10 студзеня 2008 года.

За ўдзел у гэтай акцыі 10 актывістаў апазіцыі — Аляксей Бондар, Арцём Дубскі, Міхаіл Крываў, Міхаіл Пашкевіч, Аляксандр Стральцоў, Аляксандр Чарнышоў, Таццяна Цішкевіч, Міхаіл Субач і Павел Вінаградаў - ужо былі асуджаны да абмежавання волі на 2 гады без накіравання для адбыцця тэрміну ў спецыяльныя ўстановы. Максім Дашук, як непаўнагадовы, асуджаны на паўтара года абмежавання волі. А вось Аляксандр Баразенка падчас следства знаходзіўся ў Польшчы. Ён — студэнт Вроцлаўскага універсітэта. Пасля таго, як Аляксандра адлічылі з першага курса БДУ за ўдзел у студэнцкай акцыі супраць скасавання льгот, ён паехаў вучыцца па праграме Кастуся Каліноўскага.

Паказальна, што арышт маладзёжнага актывіста адбыўся фактычна адразу пасля адмены Еўрасаюзам санкцый у дачыненні да высокапастаўленых беларускіх чыноўнікаў. Паглядзім, які сігнал Захаду падасць суд.

Ігар МАРОЗАЎ.

ТЫМ ЧАСАМ

Хваля акцый у падтрымку Аляксандра Баразенкі ахапіла Мінск, Брэст і родны горад палітвязня Пінск. Актывіст руху "За Свабоду" Ігар Салавей лічыць, што галоўнай мэтай з'яўляецца прыцягненне да гэтай справы ўвагі насельніцтва Беларусі і замежжа, а таксама патрабаванне неадкладнага вызвалення палітвязня.

— Акцыі пачаліся адразу пасля затрымання Аляксандра Баразенкі, калі яго змясцілі ў СІЗА на Валадарскага. Актывісты з Мінска пачалі ладзіць акцыі непасрэдна пад мурамі гэтай турмы. Таксама мы ў родным горадзе Аляксандра ў Пінску правялі некалькі акцый. Першая скончылася затрыманнямі. Былі затрыманы ўдзельнікі і незалежныя журналісты, якія здымалі гэтую акцыю. Другая адбылася без затрыманняў. Мы праінфармавалі насельніцтва праз улёткі, што зараз у Беларусі зноў з'явіўся палітзняволены, наш зямляк.

СКАНДАЛ

...І адвакаты любяць хабар

Мінская абласная калегія адвакатаў апынулася ўцягнутай у карупцыйны скандал. Супрацоўнікамі Упраўлення па барацьбе з карупцыяй і эканамічнымі злачынствамі МУС затрыманы адвакат, які атрымаў 4 тысячы долараў для наступнай перадачы службовым асобам пракуратуры і суда Мінскага раёна.

Па інфармацыі "Ежедневника", 50-гадовы адвакат апрацоўваў сваіх падабаронных некалькі дзён, пераконваючы іх у тым, што для прыняцця патрэбнага рашэння ім трэба заплаціць грошы — пракурору, які падтрымлівае абвінавачванне ў судзе, і ўласна самому суддзі.

Двое жыхароў Валяр'янава, што пад Мінскам, якіх абвінавацілі ў рабаванні з ужываннем гвалту і ў хуліганстве з прычыненнем менш цяжкіх цялесных пашкоджанняў, думалі нядоўга. Па словах адваката, ім трэба было заплаціць усяго 4 тыс. долараў, каб было прызначана пакаранне, не звязанае з пазбаўленнем волі. Улічваючы, што за здзяйсненне злачынства пагражала да шасці гадоў пазбаўлення волі, маладыя людзі пагадзіліся з пастаўленымі ўмовамі. Аднак затым яны пракансультаваліся са знаёмымі, якія растлумачылі ім, што ў першы раз за такія злачынствы іх усё роўна не пасадзілі б. Разумеючы, што іх папросту хочуць развесці, хлопцы заявілі аб факце падбухторвання да дачы хабару ў УБКіЭЗ.

Аперацыя па абвінавачванні адваката ў неахайнасці была арганізавана хутка. Хлопцаў забяспечылі пазначанымі купюрамі і адправілі на месца сустрэчы. Далей усё адбывалася як звычайна падчас следчага эксперыменту. На вул.Макаёнка пры атрыманні хабару ў памеры 4 тысяч долараў адвакат юрыдычнай кансультацыі №2 Мінскай абласной калегіі адвакатаў быў затрыманы супрацоўнікамі міліцыі. Па дадзеным факце пракуратурай Мінскай вобласці ўзбуджана крымінальная справа.

Зараз следства спрабуе высветліць, ці дзейнічаў затрыманы самастойна або сапраўды з'яўляўся толькі пасярэднікам. Калі высветліцца, што службовыя асобы пракуратуры і суда Мінскага раёна да гэтага інцыдэнту не маюць дачынення, то адвакату дадаткова можа быць прад'яўлена абвінавачванне і ў здзяйсненні махлярства. А калі высветліцца, што мелі, то скандал набудзе сапраўды вялікі маштаб.

ПРОГНОЗ

«Рассадники безработицы»

Наиболее сложная ситуация на рынке труда в 2009—2010 годах прогнозируется в 21 населенном пункте Беларуси.

Вот эти "проблемные" малые города.

Брестская область: города Ганцевичи, Дрогичин, Иваново, Микашевичи Лунинецкого района, рабочий поселок Речица Столинского района.

Витебская область: города Поставы, Лепель.

Гомельская область: города Василевичи Речицкого района, Калинковичи, городской поселок Октябрьский, поселок Ильич Рогачевского района.

Гродненская область: города Сморгонь, Мосты, городской поселок Островец.

Минская область: города Вилейка, Червень, Любань, городской поселок Уречье Любанского района.

Могилевская область: городской поселок Краснополье, города Костюковичи, Кировск.

Как сообщает пресс-служба белорусского правительства, наиболее сложная ситуация в 8 малых городах и поселках (Ганцевичи, Микашевичи, Иваново, Поставы, Василевичи, Краснополье, Октябрьский и Уречье). Здесь "потенциал безработицы накапливался длительное время, и поэтому одномоментно решить проблемы занятости просто невозможно".

ПОСЛЕ ТРАГЕДИИ

Жертвы теракта 3 июля получают компенсации. Ясности в ходе расследования нет

Прошло уже более трех месяцев со времени теракта во время празднования Дня независимости 3 июля, но преступники до сих пор не найдены

Напомним, что трагедия произошла в ночь с 3-го на 4 июля, когда люди пришли на проспект Победителей на праздничный салют и концерт. Взрыв прогремел около часа ночи. Было более трех десятков пострадавших...

Одним из самых тяжелых оказался 17-летний Михаил Евтух. *"Мишу пришлось оперировать более шести часов,* — рассказал мне исполняющий обязанности заместителя главного врача 6-й Минской городской клинической больницы **Павел ПАШУК**. — *Это у нас был в ту ночь самый тяжелый пострадавший. У него из тела достали более десяти гаек. У парня ранения диафрагмы, позвоночника, печени, повреждения грудной полости. Сломаны рука и нога. Очень тяжелый был пациент! К сожалению, одна гайка у парня в печени так и осталась. Мы не смогли ее достать. Она очень глубоко застряла, и, когда мы хотели ее оттуда извлечь, открылось сильное кровотечение. Временно решили ее оставить, но затем, естественно, будет сделана повторная операция. А вообще, хочу сказать, что последствия могли бы быть куда более серьезные, если бы гайки и болты разлетались не целенаправленно — понизу".*

После того как пациент встал на ноги, Мишу перевели в 9-ю больницу. И уже там он рассказал корреспонденту "Народной воли", что прекрасно себя чувствует.

— На праздник я пошел с другом — Стасом Майоровым, — вспоминает он. — В него гаек вошло меньше, чем в меня, но более неудачно. Он, по-моему, пять операций перенес. А мне врачи сказали, что скорее всего гайку из печени удалят осенью. Но, повторюсь, у меня все хорошо.

"Мишу как выписали, так с тех пор он к нам и не обращался, — рассказывает сегодня заведующая отделением портальной гипертензии 9-й больницы **Елена АВДЕЙ**. — *Рановато еще — на обследование к нам он должен прийти где-то через полгода. Может быть, в этом месяце появится, может, в декабре. И только после этого будет рассматриваться вопрос об операции. Но здесь еще такой момент — а стоит ли эту гайку вообще трогать и извлекать ее? У некоторых людей пули с войны остались. И я вам скажу, что обследование Миши показало: осколок у него находится в печени в таком месте, что непосредственной угрозы для здоровья не представляет. Но за ним, конечно, надо наблюдать. Если же осколок начнет смещаться — тогда другой вопрос. Но когда мы выписывали парня, он чувствовал себя превосходно".*

Говорят, что неплохо себя чувствует сейчас и друг Миши, Стас Майоров. Хотя Стас перенес летом несколько сложнейших операций. Одна гайка, попав в печень, перебила артерию и вместе с кровью попала парню в сердце. Чтобы достать ее, Стаса из Больницы скорой помощи доставили в РНПЦ кардиологии. Там и делали операцию.

А вот пострадавший во время взрыва 24-летний кобринец Роман Зуев до сих чувствует себя неважно. Ранения легкого, печени и желудка, потребовавшие тяжелой операции, стали беспокоить все чаще. Появились проблемы с сердцем. Организм

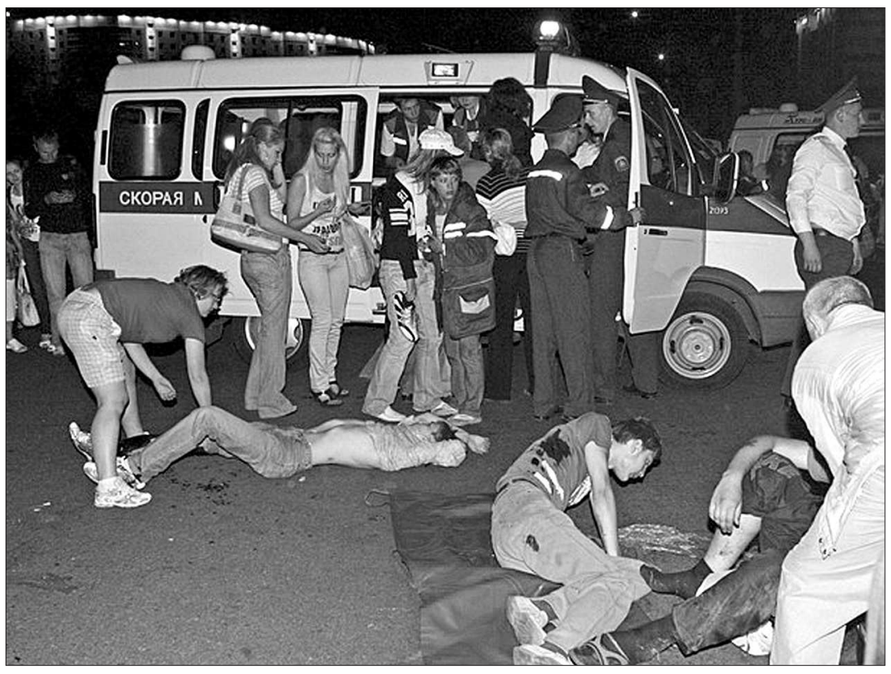

до сих пор ослаблен. Рассказывают, что недавно, прямо по дороге в Минск, куда Рома ехал по работе, он потерял сознание. Помогали всем вагоном. А фирма "Агросервис-6", где работает Роман, оплатила ему путевку в санаторий для лечения. После этого Зуев прошел тщательное обследование, но местная медкомиссия не нашла причин для перевода его на инвалидность.

Еще один вопрос для потерпевших — вопрос денежной компенсации. Недавно секретарь комиссии по оказании помощи жертвам трагедии при Мингорисполкоме Светлана Шеленговская сообщила, что более 40 потерпевших от взрыва уже получили 57 миллионов рублей. Деньги получают безналичным расчетом на счет в "Беларусбанке". В зависимости от тяжести ранения, потерпевшим выделили от 20 до 100 базовых величин. Но помощь пока получили не все. В основном задержки с деньгами коснулись тех, у кого пока не сделан паспорт, и людей из других городов.

А вот ясности с ходом расследования пока нет. Как заявил на днях на пресс-конференции министр внутренних дел Владимир Наумов: *"Расследование идет своим ходом, однако любой мой ответ даст возможность противоположной стороне предпринять какие-либо действия. Поэтому сегодня я воздержусь от комментариев, но обещаю, что когда следствие завершится, я расскажу обо всем и очень подробно".*

Подождем...

Алесь СИВЫЙ.

ВЕРЫЦЬ — НЕ ВЕРЫЦЬ

Брэсцкая міліцыя загаварыла па-беларуску

Як стала вядома "Еўрарадыё", услед за супрацоўнікамі аддзела ідэалагічнай працы Брэсцкага аблвыканкама, дзень на тыдзень гаварыць па-беларуску будзе і мясцовая міліцыя. Як паведамілі супрацоўнікі УУС аблвыканкама, дзень мовы ў іх апошнім разам быў 5 лістапада і неўзабаве ён будзе зноў.

Былы міліцыянер Павел Якубаў прыгадаў, што беларусізацыю пачатку 1990-х пачыналі акурат з міліцыі. *"Калі была беларусізацыя ў 90-х, дык пачалі з міліцыі. Трэба было злачынцаў апытваць па-беларуску, пратаколы пісаць, а потым ім перакладаць на рускую, бо ніхто з гэтага кантынгенту не разумеў роднай мовы",* — гаворыць Якубаў.

Нагадаем, некалькі месяцаў таму галоўны ідэолаг Брэстчыны ўвёў у сваім аддзеле "Дзень роднай мовы". Ад таго часу ўсе чыноўнікі павінны раз на тыдзень гаварыць на працы толькі па-беларуску. Спецыяльна для іх былі зроблены руска-беларускія слоўнікі з частымі выразамі чыноўнікаў.

Народная Воля http://www.nv-online.info
14 ЛІСТАПАДА 2008 г.

ТРЫВОЖНА

Беларусь чакае дэвальвацыя рубля?

Па Мінску папаўзлі чуткі, што Нацбанк мае намер ажыццявіць разавую значную дэвальвацыю беларускага рубля.

У сталічных банках гавораць, што магчымасці далейшага ўтрымання курса вычэрпваюцца, і нават мільярдны крэдыт з Расіі ўжо не ратуе. Аднак у прэс-службе Нацыянальнага банка гэтую інфармацыю не пацвярджаюць: *"Ніякага абвалу не будзе. Гэта нічым не падмацаваныя чуткі. Сітуацыя не выходзіць за рамкі прагнозных паказчыкаў. Дэвальвацыя рубля ў нязначных памерах адбываецца штодня, але пра сур'ёзны памер гаворка не вядзецца".*

Можна меркаваць, што стабільнасць рубля залежыць ад выніку перамоў з МВФ, у якога беларускае кіраўніцтва папрасіла 2 мільярды долараў. Першая рэакцыя Фонду была пазітыўнай, але ніякія падрабязнасці да серады, калі нумар газеты здаваўся ў друк, не агалошваліся.

І ўсё ж незалежныя эканамісты лічаць, што сярэднетэрміновыя прагнозы развіцця беларускай гаспадаркі песімістычныя. На "круглым стале" эканамістаў, арганізаваным Партыяй БНФ, спецыялісты гаварылі пра магчымы рост дэфіцыту гандлёвага балансу ў наступным годзе да 6 мільярдаў долараў (іншымі словамі, на экспарт рознай сыравіны і тавараў нам трэба будзе патраціць на 6 мільярдаў долараў больш, чым мы заробім на імпарце сваёй прадукцыі), падзенне вытворчасці ў металургіі, аўтапроме і харчовай прамысловасці. І нават называлася разліковая лічба магчымай дэвальвацыі рубля — 50%.

ПРАБЛЕМА

БКК падлічвае страты

Беларуская калійная кампанія (БКК) скараціла аб'ём экспарту калійных угнаенняў у чацвёртым квартале на 700 тыс. тон. Пра гэта паведаміў кіраўнік службы па сувязях з грамадскасцю БКК Уладзімір Тафроў.

Паводле яго слоў, прычынай скарачэння экспарту хлорыстага калію, які вырабляюць акцыянеры БКК "Беларуськалій" і "Уралкалій", стаў глабальны фінансавы крызіс. *"Крызіс паўплываў на ўсіх без выключэння, у тым ліку на нас і нашых кліентаў. Адбіўся ён і на сельгасвытворцах: цэны на большасць асноўных культур знізіліся, у многіх аптовых пакупнікоў назіраецца сур'ёзны недахоп сродкаў для закупак угнаенняў у тым аб'ёме, які яны планавалі раней. Акрамя таго, многія банкі скарацілі праграмы крэдытавання. У выніку ўсяго гэтага мы назіраем некаторае зніжэнне плацежаздольнага попыту",* — зазначыў прадстаўнік кампаніі.

Ад сябе дададзім, што апошнім часам паступленні ад продажу мінеральных угнаенняў былі сур'ёзнай падмогай беларускаму бюджэту. Страты БКК на дзяржаўнай казне скажуцца вельмі балюча.

СІТУАЦЫЯ

Міжнародныя перавозчыкі Гродзеншчыны ў складаным становішчы

У складаным становішчы апынуліся міжнародныя перавозчыкі Гродзенскай вобласці. Большасць працоўнага часу вадзіцелі праводзяць на памежных пераходах і мытных тэрміналах, што ніякім чынам не можа садзейнічаць эфектыўнай працы.

Пяць дзён з сямі вадзіцелі вымушаны афармляць груз і праходзіць розныя праверкі, у тым ліку падвойныя. Што датычыць польска-беларускай мяжы, то асноўныя затрымкі ажыццяўляюцца супрацоўнікамі Гродзенскай рэгіянальнай мытні, якія, па словах дырэктара прадстаўніцтва беларускай асацыяцыі міжнародных перавозчыкаў **Яўгена Яцукевіча**, недобрасумленна выконваюць свае абавязкі і ажыццяўляюць шматлікія бюракратычныя перашкоды:

— *Рэканструкцыя мытных тэрміналаў "Брузгі" і "Бераставіца" праведзена за грошы саюзнай дзяржавы, але яны не працуюць на поўную магутнасць,* — заявіў спадар Яцукевіч Радыё "Рацыя". — *Як сведчаць кіроўцы, на мяжы працуе 3-4 супрацоўнікі мытні, а калі прыязджае нейкая праверка — колькасць супрацоўнікаў павялічваецца ўтрая. Да гэтага ж само мытнае афармленне павінна быць, на мой погляд, такім, як на мяжы Еўрасаюза.*

У выніку наўрад ці будуць выкананы прагнозныя паказчыкі беларускага ўрада, паводле якіх міжнародныя перавозкі павінны павялічыцца ўдвая. Тым больш што, па папярэдніх даных, з 1 снежня польскі бок адменіць абмежаванні на ўвоз паліва ў краіну, што, па словах спецыялістаў, справакуе вялікія чэргі на беларуска-польскай мяжы.

КОМПЕТЕНТНО

В какой валюте хранить сбережения во время мирового кризиса

В основе обменных курсов валют лежит их покупательная способность. Изначально покупательную способность национальной денежной единицы устанавливает государство. Захотели латыши сделать свой лат крупнее доллара США — пожалуйста. Или все знают, так сложилось исторически, что английский фунт стерлингов по покупательной способности сильнее доллара США. Но это вовсе не значит, что британская экономика сильнее американской.

Далее обменные курсы могут меняться под влиянием различных факторов. Когда вводили белорусский рубль, директивно был установлен его курс к тогдашнему российскому 1: 10, т.е. за один белорусский — десять российских. Прошло немного времени, и курсы поменялись местами. Сказалась слабость белорусской экономики начала 90-х годов. Современные деньги, а это и их валютные курсы, обеспечиваются золотовалютными резервами государства и товарными ресурсами, производимыми его экономикой. Известная поговорка "доллар, он и в Африке доллар" — небеспочвенна. Как бы ни колебался его курс, за американской валютой стоит самый емкий в мире рынок США. И доллар США в обозримом будущем останется мировой валютой номер один.

Обменный или валютный курс — это цена денежной единицы данной страны, выраженная в денежных единицах другой страны. Валютный курс необходим для международных торговых и кредитно-финансовых операций. Котировки курса белорусского рубля, т.е. его цены, определяются по отношению ко многим валютам и публикуются для специалистов. Наших субъектов хозяйствования и население интересуют главным образом три из них: курс белорусского рубля к доллару, к евро и российскому рублю. Это происходит потому, что наш экспорт и импорт обслуживается в основном этими валютами.

До последнего времени курсообразование белорусского рубля строилось на принципах так называемого "валютного комитета (совета)", когда курс национальной валюты "привязывается" к курсу одной из мировых (резервных) валют. Этой валютой для нас был доллар США. Еще недавно более половины экспортно-импортных операций Беларуси выполнялись в долларах. Нетрудно было отследить и динамику котировок — доллар, например, к евро или российскому рублю вниз, наш "зайчик" тоже вниз. И наоборот. После того, как правительство США ввело санкции против предприятий концерна "Белнефтехим", а это около половины нашего экспорта, они перевели свои расчеты в евро. И сегодня доля евро в международных расчетах Беларуси уже превысила одну треть, в то время как доллар отошел на второе место. Грубо говоря, сейчас каждой валюты по трети.

Национальный банк объявил, что он ориентирует курсообразование белорусского рубля сегодня на "валютную корзину" из упомянутых трех валют. При этом валютам отводятся "коридоры" их колебаний. Например, для доллара плюс-минус 2,5%, или от 2100 до 2200 белорусских рублей за доллар. Хотя, отслеживая динамику котировок белорусского рубля, приходится сомневаться, так уж отвязались мы от доллара? При определении курсов валют применяется так называемый "кросс-курс" — соотношение между двумя валютами, рассчитанное на основе курсов этих валют к третьей. Так, курс белорусского рубля к российскому определяется через доллар. Допустим, за доллар дают 26 российских и 2120 белорусских рублей. Разделим 2120 на 26, получим 81,54 белорусских рубля за один российский.

Огромное влияние на курсообразование национальных валют оказывает валютный рынок. В Беларуси, как и в других странах, он существует в организованной форме в виде Белорусской валютно-фондовой биржи, и в неорганизованной — внебиржевой валютный рынок. Соотношение спроса и предложения на биржевых торгах на любую из трех упомянутых валют во многом определяет соответствующие обменные курсы белорусского рубля. Основными добытчиками валюты для страны являются наши предприятия-экспортеры. В первую очередь Новополоцкий и Мозырский НПЗ и "Беларускалий". Экспортер обязан 30% своей валютной выручки продать на бирже. По факту они продают и больше.

На внутреннем рынке покупки чего-либо за валюту у резидентов запрещены, зарплату валютой тоже не выдашь. Покупателей валюты всегда находится достаточно, было бы за что. На бирже валюту покупают и продают в основном коммерческие банки от себя и в интересах своих клиентов. Если, к примеру, спрос на доллары США постоянно превышает их предложение, то создаются условия для усиления курса доллара к рублю и, наоборот, к ослаблению курса белорусского рубля к доллару. Вчера доллары были проданы за 2118 руб./дол., сегодня — за 2120 руб./дол. Значит, по результатам биржевых торгов национальная денежная единица ослабла на 2 рубля. Если завтра на торгах тенденция превышения спроса не изменится, то это может привести в итоге к серьезной девальвации белорусского рубля, что крайне нежелательно. Допустил существенную девальвацию (ослабление) курса национальной валюты, жди всплеска инфляции со всеми вытекающими последствиями. Следовательно, обменные курсы национальной денежной единицы во многом зависят от успешной работы экспортеров.

На валютных биржах в качестве крупного покупателя и продавца валюты выступают центральные банки стран. Выступая в качестве покупателя, они пополняют свои валютные резервы. В качестве продавца — уравновешивают спрос и предложение на ту или иную валюту в случае создавшегося дефицита. Масштабные операции центробанков на бирже получили название валютных интервенций, т.е. вмешательство центробанка в ход торгов. Так, Центральный банк Российской Федерации постоянно скупал американские доллары, которых было всегда в избытке от продажи нефти и газа, с целью не допустить чрезмерно быстрого усиления курса российского рубля к доллару, что вредит национальным экспортерам. Вчера они продавали валютную выручку по 25 рублей за доллар, сегодня — по 24 рубля. Потери налицо.

По этой причине американцы давно "прессуют" Китай, понуждая его официально ревальвировать (усилить) курс юаня. Тот не желает, охраняя интересы своих экспортеров, которые, как известно, завалили своей продукцией весь мир. Валютная политика нашего Национального банка, естественно, иная. Мы не купаемся, как Россия, в "нефтедолларах". Его основная задача — пополнять валютные резервы. Однако при дефиците валюты приходится выставлять ее недостающую часть на продажу, уравновешивая спрос и предложение, и тем самым сохранять стабильным обменные курсы национальной денежной единицы. Если валютные резервы центробанка недостаточны, ему попросту нечем поддерживать стабильность обменного курса национальной денежной единицы. Так случалось в Беларуси и в России в кризисные 90-е годы прошлого века. В России в результате финансового кризиса 1998 года курс российского рубля к доллару рухнул за считанные недели в 4—5 раз, курс белорусского рубля следом в 5—6 раз. Одновременно последовал в обеих странах всплеск инфляции.

С наступлением мирового финансового кризиса, который пришел к нам из Америки, для Беларуси в первую очередь обострились вопросы, связанные с присутствием в достаточной мере валюты для обеспечения нужд предприятий и населения. В том числе и для поддержания стабильных валютных курсов белорусского рубля. Как показывает официальная статистика, за сентябрь валютные резервы Национального банка потеряли свыше 600 млн долларов, которые, надо полагать, были израсходованы на поддержание курса рубля. Пропорционально значительно большие потери понесли и валютные резервы России.

Особое беспокойство на фоне мирового кризиса вызывает усиленно растущее отрицательное сальдо торгового баланса Беларуси. По товарам за 9 месяцев оно превысило 4 млрд долларов при запланированном за год 1,4—1,42 млрд долларов. Величина отрицательного сальдо нашего торгового баланса очень зависит от цен на российский газ. Можно сказать и так: размер их увеличения обратно пропорционален будущей стабильности курса белорусского рубля. Кризис повлиял на зарубежный реальный сектор экономики, который снизил потребление традиционных белорусских экспортных товаров. А уменьшение спроса снизит мировые цены на нефтепродукты и калийные удобрения. Подсчитано, что снижение цены на удобрения на 40% и сокращение объемов поставок на 20% приведет к потере 1,8 млрд долларов валютной выручки. Снижение цен на нефтепродукты на 30%, а объемов поставок на 20% даст потерю на 5,2 млрд долларов. Из-за дефицита валюты и подорожания кредитов уменьшается спрос на белорусские товары в России, на которую завязана добрая половина нашего товарооборота. Это грозит потерей валютной выручки и на восточном направлении. Самый раз задаться вопросом, достаточно ли будет у Нацбанка валютных резервов для поддержания валютного курса белорусского рубля в ближайшее время?

Думается, что достаточно. На выручку пошла та же Россия. В ноябре поступит первая транша двухмиллиардного долларового кредита, который нам выдается на выгодных условиях. В первом квартале следующего года получим еще 1 млрд долларов. Может быть 2 млрд долларов выделит МВФ. Это увеличит наши валютные резервы и совокупный внешний долг Беларуси до 18 млрд долларов. Нацбанк и банковская система вскоре гарантируют нам возврат любых вкладов в любых банках, которые их принимают от населения. Правда, число таких банков значительно сократится.

Чтобы получить лицензию на работу с депозитами населения, собственный (нормативный) капитал банка должен быть с 1 января 2009 года не менее 25 млн евро. Тогда как раньше достаточно было 10 млн евро. Думается, что вкладчикам в следующем году можно не волноваться. И не дергаться. Если вклад в рублях, пусть в рублях и остается. В валюте, так в валюте. Храните в чулках и матрацах: пускай там и лежат на худший случай. Можно согласиться с заявлениями представителей Нацбанка, что возникший ажиотажный спрос на доллары, ввиду роста их курса по отношению к евро и российскому рублю, неоправдан. Используя это, банки специально задрали курсы в обменниках.

Рост курса доллара во многом связан с падением мировых цен на нефть из-за того же экономического кризиса. Страны ОПЕК уже ограничили свои квоты на ее добычу. Цена на нефть наверняка снова пойдет вверх, а курс доллара вниз. С этой точки зрения сейчас целесообразно покупать пока еще дешевый евро. Соотношение курсов этих валют, а значит, и российского рубля будет неоднократно меняться и предсказать, как и когда не берутся даже опытные специалисты. МТБанк, кстати, предлагает мультивалютные вклады, на которых можно хранить денежные средства в трех валютах, оперативно переводя их из одной в другую, то есть меняя валютную структуру счетов. Что будет дальше, в 2010—2011 годах, кто возьмется сказать? Ведь залазим в долги. Сегодня к России и Западу, завтра к Китаю и арабам. Не слишком ли дорогой ценой дается стабильность белорусского рубля?

Борис ЖЕЛИБА,
профессор,
доктор экономических наук.

ЭКСПЕРТИЗА

Можно ли верить гарантиям государства вернуть все вклады?

В государственных СМИ опубликован и вступил в силу декрет №22 о сохранности денежных средств физических лиц, размещенных на счетах и (или) в банковских вкладах (депозитах)

Согласно документу, государство гарантирует полную сохранность денежных вкладов физических лиц в белорусских рублях и иностранной валюте и 100-процентный возврат вкладов в случаях отзыва у банка лицензии по привлечению денежных средств физических лиц. Такие же гарантии распространяются на индивидуальных предпринимателей.

Декрет предусматривает, что размещение, выдача и перевод из банков других государств денежных средств физических лиц в белорусских рублях и иностранной валюте не подлежит декларированию.

Однако возникает вопрос — способны ли будут белорусские власти в случае ухудшения ситуации на финансовом рынке страны вернуть вклады? Ответ экспертов — скорее нет, чем да.

"Сегодня Беларусь не в состоянии обеспечить нормальные расчеты по внешнеторговым обязательствам, — отмечают эксперты Агентства финансовых новостей. — *Профицит белорусского бюджета* (так специалисты называют превышение доходов над расходами. — **Ред.**) *в данном случае помочь ничем не может, поскольку речь идет о расчетах в валюте, которую Нацбанк Беларуси, к сожалению белорусских властей, печатать не научился. Не спасают и золотовалютные резервы в размере 4,1 миллиарда долларов США по той лишь причине, что только Нацбанку известно, из чего они на самом деле сформированы".*

Агентство финансовых новостей утверждает: денег с каждым днем становится все меньше и меньше. Грустные предположения подтверждают и "партизанские" действия белорусских чиновников. Так, в минувшую пятницу концерн "Белнефтехим" собрал у себя представителей компаний, занимающихся поставкой нефти в Беларусь и экспортом готовых нефтепродуктов — святая святых белорусского экономического чуда, обеспечивающая чуть ли не половину экспорта, читай, половину валютных доходов страны. На совещании, которое проводила замглавы концерна, начальник главного управления экономики и финансов Валентина Красных, нефтетрейдерам было предложено заполнить анкеты (опросники), в которых предлагалось указать данные по контрактам и названия компаний—партнеров, с которыми осуществляются расчеты в иностранной валюте за поставки нефти из России. На логичный вопрос, для каких целей уточняется и без того доступная контрольным органам информация, последовал ошеломляющий ответ — эта информация необходима для предоставления в банки, чтобы платежи по нефтяным контрактам проводились в приоритетном порядке и пока без задержек. На уточняющий вопрос, могут ли сегодня возникнуть проблемы с расчетами и может ли "Белнефтехим" притормозить тот или иной платеж, представитель "Белнефтехима" ответила утвердительно.

Вполне объяснимо возмущение или негодование нефтетрейдеров, которые в непростых условиях мирового финансового кризиса пока еще способны привлечь кредитные средства для финансирования сделок. Но только умения найти валюту, оказывается, недостаточно — необходимо получить согласие белорусских властей на использование этих кредитов в качестве расчетов.

Но больше смущает другой факт. Участники были приглашены в "Белнефтехим" письмом за подписью зампредседателя концерна г-на Осипенко, ответственного за поставку нефти в страну. А перед началом мероприятия их предупредили о высокой секретности данного совещания. Осипенко, как известно, отчитывается по нефтяным вопросам перед первым вице-премьером В.Семашко. А знает ли кто-то еще в высшем эшелоне власти *"страны для народа"* об этих проблемах в *"нефтянке"*?

Чего стоят гарантии по возврату вкладов, если денег не хватает на поставку нефти.

ПРАТЭСТ

«Астравецкая атамная — вам гэта трэба?»

Актывісты Аб'яднанай грамадзянскай партыі Мікалай Уласевіч і Іван Крук падалі ў Астравецкі райвыканкам заяўкі на правядзенне пікетаў супраць будаўніцтва АЭС.

Як паведамляе прэс-служба партыі, акцыі плануецца правесці ў райцэнтры Астравец і яшчэ трох найбольш буйных населеных пунктах раёна пад лозунгам "Астравецкая атамная — вам гэта трэба?". Мэта пікетаў — *"прыцягнуць увагу грамадзян Астравецкага і прылеглых раёнаў Нарачана-Вілейскага запаведнага краю да праблемы магчымага будаўніцтва Астравецкай атамнай электрастанцыі".*

Актывісты партыі, у прыватнасці, збіраюцца праінфармаваць жыхароў *"аб непазбежных і незваротных згубных наступствах, якія будзе мець будаўніцтва аб'екта павышанай небяспекі"*, а таксама арганізаваць збор подпісаў супраць узвядзення АЭС. Пікеты ў Астраўцы запланаваныя на 15 і 22 лістапада, у вёсцы Міхалішкі — на 18 лістапада, у вёсцы Варняны — на 19 лістапада, у вёсцы Гервяты — на 25 лістапада.

ПРОЕКТ

Не склеилось...

Проект создания Беларусью и Молдовой совместного предприятия по производству гусеничных тракторов на базе Кишиневского тракторного завода "Траком" с участием Минского тракторного завода может быть заморожен. Об этом сообщил президент Молдовы Владимир Воронин на встрече с республиканским профсоюзным активом.

У "Тракома" есть проблемы, которые власти не могут решить по разным причинам, отметил глава государства. Сейчас рынок тракторов класса Евро-4 достаточно насыщен, и, чтобы организовать производство такой продукции на высоком уровне, Молдове необходима значительная сумма инвестиций, но пока их нет и нет перспективы, что эти средства появятся, сказал Владимир Воронин.

Представители завода "Траком" выразили разочарование заявлением президента. На предприятии надеялись, что государство, владеющее 93-процентным пакетом акций завода, предпримет что-нибудь, чтобы спасти эту компанию. В случае если Кишиневский тракторный завод будет закрыт, 500 сотрудников останутся безработными.

Вопрос пока остается открытым. Профсоюз рабочих Кишиневского тракторного завода договорился с властями о дальнейших переговорах.

Как ранее сообщалось, на базе Кишиневского тракторного завода "Траком" с участием МТЗ планировалось создать СП по производству модернизированных молдавских тракторов под торговой маркой "Беларус". Стороны уже приступили к разработке бизнес-плана. В начале года в Молдове побывала рабочая группа специалистов МТЗ для решения вопросов по подготовке производства к серийному выпуску тракторов "Беларус". В 2008 году в Кишиневе планировалось собрать 500 тракторов "Беларус", а в следующие полтора-два года увеличить производство до 5 тыс. единиц. Эксперты отмечали, что с учетом имеющихся у Молдовы преференций в торговле со странами Евросоюза и СНГ трактор "Беларус" пользовался бы хорошим спросом на внешних рынках.

Народная Воля http://www.nv-online.info
14 ЛІСТАПАДА 2008 г.

ТАМ, ЗА ОКЕАНОМ

Любит ли президент свою жену?

(Продолжение, начало в №№167-168.)

ИЗ ЛИЧНОГО ДНЕВНИКА

7 октября, Вашингтон

...Американцы — чрезвычайно улыбчивая и вежливая нация. Они улыбаются, случайно встретившись с тобой взглядом. Улыбаются, даже когда в одиночестве идут по улице. Из-за этой, казалось бы, внешней мелочи, складывается впечатление, что в Штатах гораздо больше счастливых и довольных жизнью людей, чем у нас: если человек способен улыбаться сам себе, значит, у него все хорошо.

Если американец вдруг ненароком вторгается в чужое личное пространство — например, не разминулся с тобой при выходе из магазина или случайно заслонил витрину в кафе, задел — он тотчас же извиняется. Даже если тебя обгоняют на тротуаре, ты обязательно слышишь: "Айм сори!"

"Эта американская привычка очень заразительна, — сразу отметил журналист из Киргизии **Азамат Касыбеков**. — *Я уже тоже начал всем говорить "Айм сори!". Вернусь на родину другим человеком!"*

Еще в Америке не принято дышать друг другу в затылок. В очередях в магазинах, банках, аэропортах люди держатся друг от друга на расстоянии двух-трех шагов. Иное поведение считается крайне неприличным и даже вызывающим.

...Некоторые из нашей группы жалуются на боль в горле. Сказывается другая американская привычка — пить все напитки с большим количеством льда. Как замечает один из наших переводчиков, почти 20 лет проживший в Штатах, американцы горячий чай пьют в основном только зимой. И суп едят тоже, как правило, только в холодную погоду.

Вообще, в том, что касается еды, американцам, пожалуй, можно даже посочувствовать. Многие из них не знают вкуса самых элементарных вещей. Например, наш очаровательный переводчик-администратор Грег признался, что лишь однажды пил *"молоко от коровы"* и ел *"яйцо из-под курицы"*. Некоторые американцы не понимают, почему много мучных, сладких изделий и зажаренный до состояния сухаря бекон на завтрак или холодный гамбургер, чипсы с кетчупом на обед — это ненормально. Они к этому привыкли — как к картошке фри из Макдоналдса. Нам говорили, что "органическая еда" (по-нашему — нормальные, качественные, генетически не модифицированные продукты) в Америке стоит гораздо дороже, чем та, которая продается на каждом углу в обычных супермаркетах.

Хотя стоит отметить, что американцы едят очень много салатных листьев. Зеленый салат (как правило, без добавления огурцов, лука и помидоров, только с заправкой) почти всегда подают на стол как в американских семьях, так и в самых дешевых местных забегаловках, хороших ресторанах, аэропортах.

...Симпозиум по текущим проблемам журналистики проходил в здании Госдепартамента. Чтобы попасть в Госдеп, надо обязательно иметь с собой паспорт. При входе в здание проходишь через металлоискатель. В отличие от драконовской пропускной системы в некоторые белорусские учреждения (например, в Генеральную прокуратуру или Верховный суд) в Госдепе не требуют выворачивать наизнанку сумки, а также доставать оттуда и включать всю имеющуюся технику (диктофоны и фотоаппараты).

...Интересный факт: после 11 сентября 2001 года у американцев спросили, что, по их мнению, важнее — свобода слова или чтобы власти в интересах национальной безопасности могли ограничивать свободу слова. Семь лет назад Америка сделала выбор не в пользу журналистов. Но в 2004 году уже две трети американцев выступили за свободу слова. И сегодня национальная безопасность для американцев по-прежнему находится на втором месте. Логика такого выбора проста: от свободы информации зависит уровень жизни. Лишь владея информацией, люди могут критически мыслить, анализировать...

Любопытно, на какое место белорусы ставят свободу слова и независимость средств массовой информации среди важнейших национальных интересов и приоритетов?..

Кстати, американские газеты каждую неделю публикуют информацию о том, как депутаты голосуют за тот или иной законопроект. Избиратели считают, что должны это знать. Как и то, чем занимается, где бывает и в какие наряды одевается жена американского президента. Американцы хотят как можно больше знать о президентской семье. Казалось бы, ну какая разница, любит президент свою жену или нет, — это ведь его частная жизнь. Однако, как утверждают политтехнологи, если президент заботится о своей семье, если любит жену и детей, значит, сумеет перенести эту любовь и заботу на все государство, на каждого избирателя.

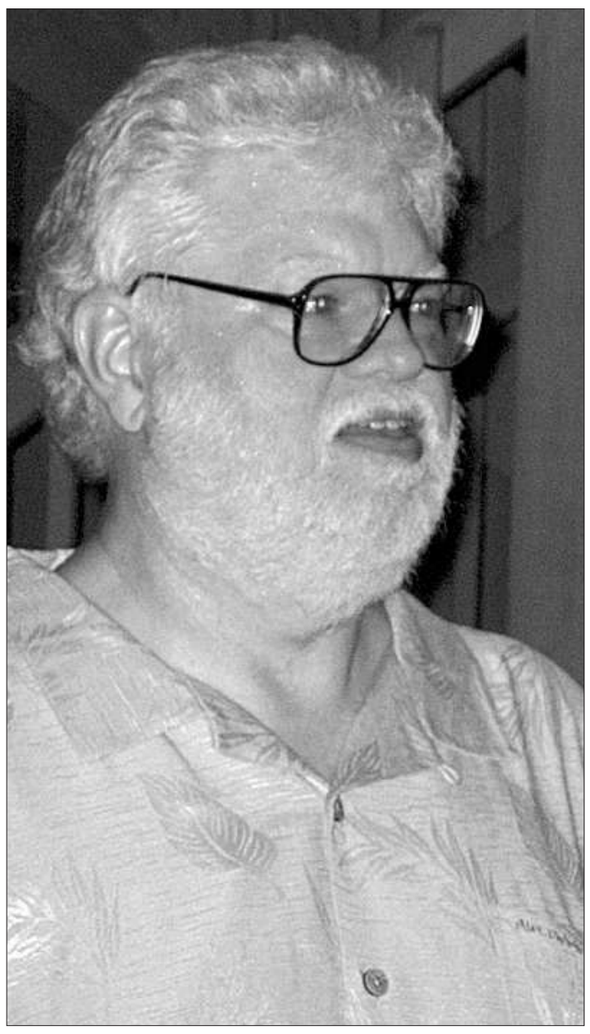

Бен Бейтс.

8 октября

Америка — большая страна, в которой тяжело установить подходящие для всех законы и нормы: разный климат, разные часовые пояса, разная экология. Поэтому каждый штат давно живет по своим законам. Например, в Техасе до сих пор существует смертная казнь за убийство.

"Раз в две недели там обязательно кого-то вешают, — говорит профессор политологии Джорджтаунского университета **Клайд Уилкокс**. — *В Калифорнии — раз в два года. В Нью-Йорке тоже есть смертная казнь, но там приговоры не приводились в исполнение уже 25 лет.*

В Техасе и Вирджинии в год приводится в исполнение около 30 смертных приговоров, во Флориде — примерно в два раза меньше.

В штате Орегон разрешена эвтаназия, а в соседней Калифорнии доктора, который по просьбе пациента ввел ему смертельный препарат, дабы облегчить страдания, могут судить как убийцу. Джордж Буш — противник эвтаназии. И ему, конечно, не нравится закон штата Орегон. Но отменить его ни он, ни Верховный суд не в силах...

В Неваде легализована проституция, в Аляске можно выращивать марихуану, а в других штатах это категорически запрещено.

В отдельных штатах решили ратифицировать Киотский протокол.

Два штата в Америке разрешают однополые браки, хотя при этом по всей стране идут дебаты по поводу таких союзов. А в Лас-Вегасе можно вообще мгновенно сочетаться законным браком — даже не выходя из машины. И точно так же быстро в этом городе можно развестись.

Каждый штат имеет свои налоги. Жители некоторых штатов выступают за увеличение налогов: они хотят эти деньги направить, например, на развитие школ.

Во всем этом есть только один недостаток: отсутствие равенства. Но каждый американец волен сам выбирать, где ему жить, работать и в каком штате платить налоги. У нас отсутствует система прописки. Можно свободно передвигаться по всей стране".

90 процентов жителей США считают себя верующими. По словам профессора Уилкокса, около 40 процентов американцев посещают церковь 2—3 раза в месяц.

Для справки: *Джорджтаунский университет был учрежден в 1729 году. Это самый старый католическо-иезуитский университет страны.*

Профессор Уилкокс преподает в университете более 20 лет. Его исследования и профессиональные интересы охватывают следующие темы: общественное мнение и поведение электората, взаимоотношения между религией и политикой, гендерная политика, контроль над огнестрельным оружием, финансирование избирательных кампаний и т.д.

9 октября, Ноксвилл (штат Теннесси)

...Если в Вашингтоне было примерно 15—16 градусов тепла, то в Ноксвилле — около 30. Этот город среднего размера (население — примерно 500 тысяч человек) расположен на речке Теннесси. Он был учрежден и назван в честь генерала Генри Нокса (участника войны за независимость США). Ноксвилл находится недалеко от Национального парка "Грейт-Смоки-Маунтинс" и окружен "пятью великими озерами Юга".

Больше всего Ноксвилл известен тем, что в 1993 году здесь было создано управление долины реки Теннесси, которое отвечало за электрификацию сельской местности. Это Управление начало эксплуатировать самый обширный природный ресурс региона — воду. Сегодня вода — основной источник энергии для города.

Здесь невероятно популярен американский футбол — или, как говорит декан факультета журналистики и электронных СМИ университета Теннесси **Питер Гросс**, *"регби с применением стероида, узаконенное убийство"*.

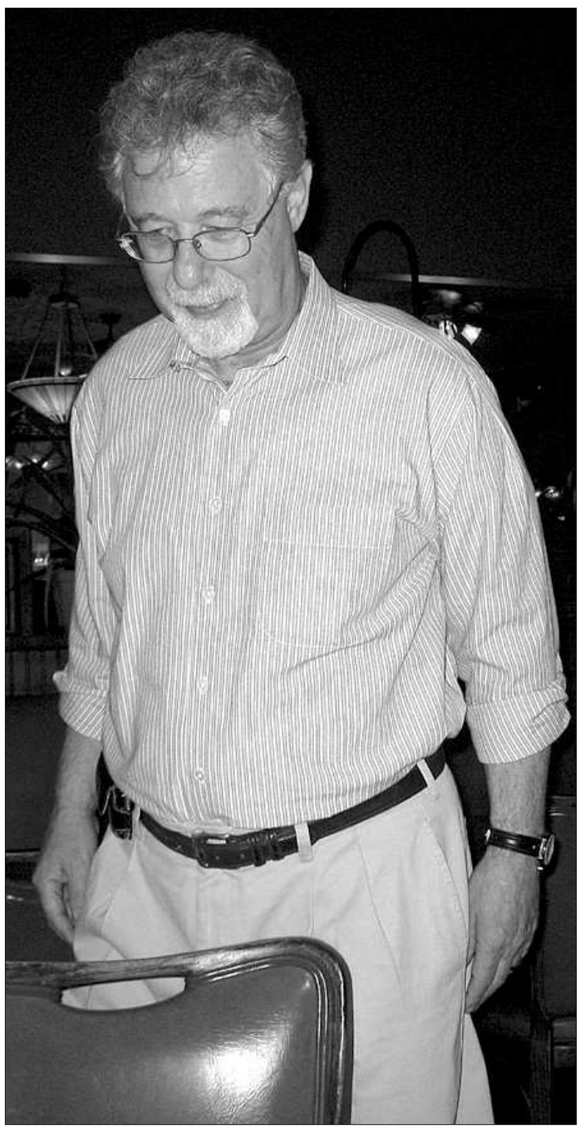

Питер Гросс.

В Ноксвилле находится университет Теннесси — это 28-й "по возрасту" вуз США. Он является лидером штата в сфере высшего и профессионального обучения, исследований, общественно-полезной работы.

Теннесси — родина специфического блюза, который называется "блюграс": это соединение блюза и кантри.

(Эту музыку можно послушать на нашем сайте nv-online.info по ссылке в данном материале.)

Кстати, именно в Ноксвилле сейчас живет и работает известный белорусский профессор, доктор социологии **Олег Манаев**.

...В первый же вечер нашего пребывания в Теннесси профессор университета Бен Бейтс пригласил нас на барбекю. Деревянный дом Бена находится в пятнадцати минутах езды от центра города. Он купил его примерно за 260 тысяч долларов. По местным меркам — это не очень дорого. Родители Бена живут в Санта-Барбаре — там цены на недвижимость гораздо выше, иногда цена доходит и до миллиона долларов. Впрочем, дома за такую же цену можно найти и в Беларуси, причем в не самом "крутом" месте...

Бен говорит, что содержание дома обходится ему не очень дорого — самое главное, по его мнению, поддерживать порядок на лужайке.

Кстати, в доме у Бейтса огромная библиотека: почти шесть тысяч томов.

"Но при этом я все равно продолжаю покупать книги, — говорит Бен. — *Иногда забываю, что такая книга у меня уже есть, тогда я ее кладу в специальную коробку, в которой хранится то, что может взять каждый гость моего дома..."*

10 октября

...Университет Теннесси — не частное учебное заведение, он принадлежит штату. В чем разница между частными и государственными американскими вузами?

"Платить за учебу нужно и тут, и там, — популярно объясняет декан факультета журналистики и электронных СМИ Питер Гросс. — *Но у частных университетов всегда больше денег. Например, сейчас почти во всех государственных вузах идет сокращение бюджета. Два дня назад сообщили, что нам урезали финансирование на 18 миллионов. Возможно, это немного скажется на плате за обучение. В частном вузе обучение обходится примерно в 25—30 тысяч долларов год, у нас — около 20.*

Некоторые студенты сами оплачивают свою учебу: берут ссуды, подрабатывают. Многим помогают родители. Например, у меня четверо детей, все учатся в вузах, так что я бедный человек..."

Примерно половина студентов университета Теннесси живет в общежитиях, как правило — по два человека (так выходит дешевле). Некоторые снимают квартиру — по деньгам получается примерно одинаково.

В американских вузах огромное внимание уделяется спорту. Так, в двух шагах от здания университета Теннесси находится огромный стадион, который вмещает 110 тысяч болельщиков. Стадион строили на университетские деньги. Здесь каждую неделю проходят различные игры, на которые съезжается народ даже из соседних штатов. Люди платят за билеты на соревнования (от 30 до 80 долларов, для студентов — 15), за парковку, еду. Университету это приносит колоссальный доход. Тренер футбольной команды — самый высокооплачиваемый сотрудник университета: в вузе говорят, что он зарабатывает несколько миллионов долларов в год.

Для студентов, которые активно занимаются спортом, предусмотрены специальные стипендии. Впрочем, при желании стипендию может получить любой талантливый и усердный студент.

"Но студенты-спортсмены — это особая каста, они практически ни за что не платят, — говорят в университете. — *Правда, чтобы рассчитывать на стипендию, они должны показывать результат. Потому что чем лучше будут спортсмены, тем большее количество людей будет сюда приезжать и тем больше университету будет от этого пользы. Справедливости ради стоит отметить, что скидок в учебе спортсменам никто не делает".*

Еще одна престижная профессия с хорошей оплатой в Теннесси — библиотекарь.

"Библиотека в нашем вузе работает круглосуточно, — рассказывают студенты. — *Это очень удобно: ты можешь готовиться к экзаменам и зачетам тогда, когда тебе удобно. К тому же в нашей библиотеке можно пить и есть, что в некоторых странах категорически запрещено".*

11 октября

...Сейчас в Америке делается упор на увеличение числа студентов, изучающих технические дисциплины. По словам американцев, около 80 процентов финансирования идет на технические науки, и лишь 20 — на гуманитарные.

Американская система образования коренным образом отличается от нашей. Например, в Штатах студенты могут несколько раз поменять специализацию и, уже учась, к примеру, на факультете психологии, запросто перевестись на математический, и наоборот.

По словам Питера Гросса, ежегодно из университета Теннесси некоторое количество студентов исключают за неуспеваемость.

"Есть четкое руководство по поведению студента, с которым знаком каждый, — говорит Питер. — *Могут исключить из университета за шпаргалки, алкоголизм, наркотики, за плагиат дипломной или курсовой. Если студент систематически курит в тех местах, где это категорически запрещено, он тоже может распрощаться с вузом. А вот частная жизнь и политические взгляды студентов нас совершенно не касаются. Это не наше дело — влиять на их мышление".*

12 октября

...Из запланированных мероприятий на сегодня — посещение парка развлечений "Долливуд", который назван в честь известной музыкантши, исполняющей песни в стиле кантри, Долли Партон, и шоппинг.

"Долливуд" напоминает наш парк Челюскинцев. Только в "Долливуде" аттракционов и различных представлений раз в сто больше. Входной билет в парк стоит около 30 долларов — за эти деньги ты можешь провести в парке целый день и посетить абсолютно любой концерт или аттракцион. Людей в "Долливуде" очень много. На американские горки — очереди!

...Нас привезли в Пиджен-Стоун — здесь расположены так называемые фабричные магазины, где продаются фирменные вещи, цены на которые гораздо ниже, чем в бутиках. Сюда за обновками приезжают американцы даже из соседних штатов.

"Не забывайте, что в Теннесси один из самых больших налогов в Штатах — 10 процентов, — напоминают нам сопровождающие группы. — *Эту сумму надо обязательно приплюсовывать к той, что видишь на этикетке".*

Совершать покупки в Америке — сплошное удовольствие. Многие вещи стоят гораздо дешевле, чем у нас. Например, за маленький современный ноутбук бизнес-класса у нас нужно отдать около 700—800 долларов, а там — около 300. Фотоаппарат (цифровая "мыльница" последней модели) в Минске будет стоить как минимум на 150—200 долларов дороже. Про цены на обувь и одежду даже и говорить не буду. И это при том, что американские зарплаты существенно отличаются от белорусских!

"Я трачу и понимаю, что экономлю", — верно подметила после прогулки по магазинам девушка из другой группы...

(Продолжение следует.)

Марина КОКТЫШ.

ПРЯМАЯ РЕЧЬ

Дмитрий ЮРАН: «Меня разыскивает военкомат»

В университете в Теннесси учатся всего два студента из Беларуси. Один из них — Дмитрий Юран.

— Дима, вы учились в БГУ — если не ошибаюсь, окончили четыре курса. Почему приняли решение уехать из Беларуси в Штаты?

— В БГУ я учился на факультете философии и социальных наук, на отделении информации и коммуникации. Но я не хотел заканчивать свое образование. А в Беларуси у меня перспектив было крайне мало — после университета продолжать образование по специальности "Коммуникация" там практически невозможно. И я решил поехать сюда — в колледж информации и коммуникации. Стал готовиться к поступлению. Чтобы поступить в университет Теннесси, надо сдать два экзамена: английский язык и тест на общеуниверситетские знания (его сдают все студенты, которые хотят здесь учиться).

— В БГУ вы взяли академический отпуск?

— Нет, потому что все здешнее обучение академический отпуск просто не покрыл бы. Но у меня еще есть шанс получить и белорусский диплом — я отчислился с возможностью восстановления.

— Знаю, что у некоторых студентов после отъезда с родины возникают некоторые сложности...

— Их можно было предвидеть. Если я отчислен из университета, значит, меня должны призвать в армию. Мама говорила, что меня разыскивает военкомат. Думаю, с такой проблемой сталкиваются многие ребята, которые продолжают свое обучение за границей... Не так давно отправил военному комиссару запрос по поводу того, какие бумаги я должен им предоставить из университета Теннесси, чтобы подтвердить, что я действительно учусь, а не уклоняюсь от армии. Ответа пока не получил.

Есть еще одна проблема: в военкомате обычно требуют указать дату окончания обучения. Здесь такое невозможно в принципе: нельзя предвидеть, когда студент закончит вуз. Кто-то завершает обучение раньше, а кто-то продолжает совершенствоваться дальше.

— Дима, скажите честно: вы намерены вернуться в Беларусь после окончания университета Теннесси?

— Пока даже думать об этом не получается — некогда. Все мысли направлены на то, чтобы закончить образование...

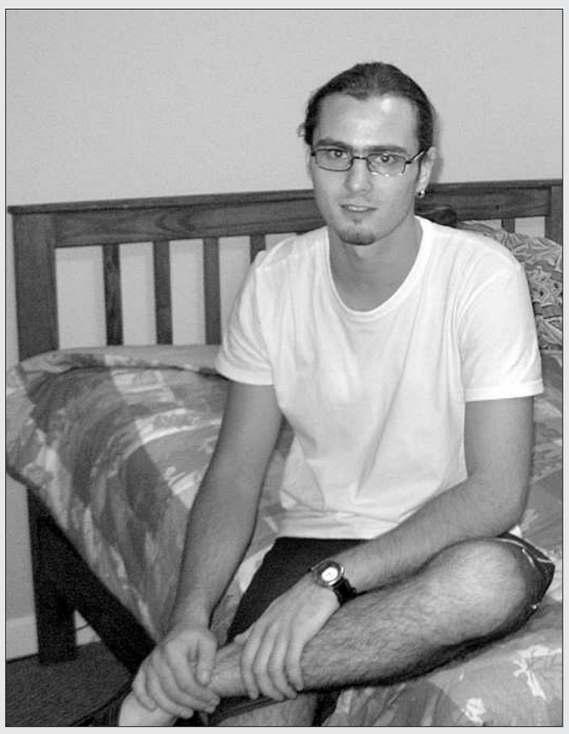

Кансультант Біла Гейтса едзе ў Мінск

Сусветна вядомы кансультант па глабальнай стратэгіі вядзення бізнесу Рован Гібсан прыме ўдзел у канферэнцыі "Топ-менеджмент: сіла інавацый", якая адбудзецца ў Мінску 21—22 лістапада.

Як паведамляе "Інтэрфакс", Гібсана называюць лепшым у свеце экспертам па стратэгіі міжнародных карпарацый. Ён кансультаваў кіраўніка карпарацыі "Майкрасофт" Біла Гейтса, курыраваў некалькі дзесяткаў фінансава паспяховых міжнародных кампаній. Кансультант з'яўляецца аўтарам сусветных навуковых бестселераў, артыкулаў і шырока цытуецца медыямі.

Кандаліза Райс прызнана самай гламурнай жанчынай года

Дзяржаўны сакратар ЗША Кандаліза Райс, аўстралійская акцёрка Ніколь Кідман і йеменская дзяўчынка Нуджуд Алі, якая парушыла законы племені, каб атрымаць развод, названы часопісам Glamour "Самымі гламурнымі жанчынамі года".

Кандаліза Райс "паставіла жаночае пытанне на пярэдні план амерыканскай жаночай палітыкі", напісаў часопіс, прысвечаны модзе і жыццю знакамітасцяў.

Часопіс таксама прысудзіў сваю прэмію ў сферы правоў чалавека адвакату Шадэ Насэр і яе падапечнай Нуджуд Алі. Будучы ў 10 гадоў заручанай, Алі з дапамогай Насэр распачала судовы працэс, на якім дамаглася гістарычнага для Йемена разводу.

«Уладар Пярсцёнкаў» — па-беларуску

Выйшла ў свет другая частка самай чытаемай фэнтэзійнай сагі ў свеце "Уладар Пярсцёнкаў".

"Дзве Вежы" можна набыць ва ўправе БНФ, сайтах knihi.net і oz.by.

Беларусь можа купіць латвійскі порт

Беларусь зацікаўлена ў набыцці кантрольнага пакета акцый латвійскай кампаніі Kalija parks, якая валодае аднайменным тэрміналам насыпных грузаў у Вентспілскім порце.

Аб гэтым заявіў першы віцэ-прэм'ер Уладзімір Сямашка.

"Беларусь мае намер выкупіць вызначаную частку латвійскага прадпрыемства. Гэты крок будзе гарантаваць стабільны і выгадны рух беларускіх грузаў", — дадаў першы віцэ-прэм'ер, паведамляе ДЭЛФІ.

Сустрэнемся з Генадзем Бураўкіным!

Літаратурныя сустрэчы на сядзібе ГА "Таварыства беларускай мовы імя Ф.Скарыны" (вул. Румянцава, 13) працягваюцца.

17 лістапада на тэму "Беларуская літаратура ў сваім часе" гутарыць з чытачамі знаны паэт Генадзь Бураўкін.

Сардэчна запрашаем!

Пачатак у 18.00. Уваход вольны.

Народная Воля http://www.nv-online.info
14 ЛІСТАПАДА 2008 г.

События в мире: европейский взгляд

ЧТО ТАМ, ЗА БУГОМ?

Польский голос в НАТО становится все сильнее

Министр национальной обороны Польши Богдан Клих в интервью „Жечпосполитой" отметил, что Польша занимает высокую позицию в НАТО.

В скором времени поляки будут отвечать за провинцию Газни в Афганистане. „Польские акции высоко котируются на натовской бирже, — считает министр Клих. — Еще год тому назад мы занимали девятое место в рейтинге стран, принимающих участие в миротворческой миссии, целью которой являлась помощь афганским силам безопасности в борьбе с антиправительственными формированиями, а также поддержка афганской стороны в социальном и экономическом восстановлении. Сейчас мы на седьмом месте в этом рейтинге".

Высокое место Польши связано с большим количеством польских солдат в Афганистане, а также с хорошим военным снабжением их, — оценивает Богдан Клих. — В НАТО заметили, что мы отправили в Афганистан, в частности, восемь вертолетов, а также несколько бронетранспортеров.

Министр национальной обороны Польши подчеркнул, что Польша сделала вывод из российской операции в Грузии. "Впервые с момента распада Варшавского договора возникла реальная угроза со стороны России в отношении ее соседей, — сказал он. — Это замечают также наши союзники из других стран... Я питаю надежду, что наши отношения с Россией со временем будут все нормальнее. Москва не заинтересована во враждебных отношениях с НАТО, а польский голос в альянсе в последние месяцы становится все сильнее".

Бог есть?

Среди математических наград 2008 года одним из самых удивительных событий стало присуждение польскому математику Михаилу Геллеру премии Фонда Темплтона за доказательство бытия Бога.

Это награждение комментирует по просьбе Радио Свобода доктор физико-математических наук, профессор математического института Нью-Йоркского университета **Федор Богомолов**.

Награждение за математическое обоснование существования Бога. Можно ли говорить в этом случае о научном результате? Признан ли он сообществом?

— Я думаю, что среди математиков и физиков этот результат остался незамеченным. Взаимоотношения науки с теологией всегда были сложными. Но, с другой стороны, замечу, что сам факт такой формулировки меня не очень удивил. Хотя я не думаю, что эта формулировка абсолютно точна. Может быть, более корректной была бы формулировка "о возможности существования Бога", то есть совместимости такой гипотезы с современной научной картиной мира.

Конечно, человек — ограниченное существо, мы понимаем это. Даже понятия разума, жизни вообще не вполне прояснены на уровне определений. Что же говорить о сверхразуме? Мы до сих пор даже близко к нему не подошли. Грубо говоря: нам нечем достать до неба. В целом мы, конечно, еще весьма далеки от понимания устройства мироздания во всей полноте.

800 гостей

Президенты и премьеры многих стран приехали в Варшаву на торжества, посвященные 90-й годовщине обретения Польшей независимости. Общий список гостей насчитывал 800 персон из Польши и заграницы. Они приняли участие в торжественной смене караула у Могилы неизвестного солдата, открытии выставки в Королевском замке, а вечером присутствовали на праздничном гала-концерте.

Не только Варшава широко отпраздновала День Независимости Польши. Большое количество праздничных и увеселительных мероприятий, посвященных 90-й годовщине обретения польским государством независимости подготовили все города и населенные пункты страны.

Миссис Америка

Первой леди США станет Мишель Обама

Америка выбрала нового президента. А значит, и новую первую леди. Ею станет Мишель Обама — жена 47-летнего демократа Барака Обамы. Семейство Обама переедет в Белый дом только в январе 2009 года, однако журналисты всех стран уже начали примерять на народного избранника и его супругу роли первых лиц государства. Прогнозами занимаются не только политические журналисты, но и модные обозреватели. Они уже окрестили ее американской Карлой Бруни.

Мишель Обама — потенциальный политический секс-символ Америки. Слово "перемены", ставшее одним из ключевых в предвыборных речах ее мужа Барака Обамы, как нельзя точно описывает произошедший переворот в мире первых леди США. Пожалуй, за последние 15—20 лет Мишель станет первой женой президента, которая не боится своей сексуальности и умело ею пользуется. Она прекрасно понимает, что ей предстоит быть не только официальным представителем семьи президента, но и олицетворением его личной жизни.

44-летняя чернокожая Мишель сочетает в себе как активность Хиллари Клинтон, так и тягу к стильной одежде Джеки Кеннеди. Любовь к мужу, подобную любви Барбары Буш к своему супругу, президенту Джорджу Бушу-старшему, крепкую хватку Элеонор Рузвельт и готовность всегда быть рядом с мужем, которую демонстрировала Нэнси Рейган.

Ее способность произносить пламенные, пусть и не всегда политически грамотные, речи уже оценили не только американцы, но и весь мир. Ее умение одеваться неброско, но ярко, элегантно и нескучно заметили аналитики ведущих модных изданий. Так, в июле 2008 года, когда Мишель была еще просто женой кандидата в президенты США, журнал Vanity Fair включил ее в свой ежегодный список самых стильных представительниц мира политики, культуры и шоу-бизнеса. В этот рейтинг, кстати, попала и жена президента Франции Николя Саркози Карла Бруни.

По оценкам многих экспертов, Мишель Обама — образец новой американской женственности, первая леди, которой не было равных в истории США. Сам Барак Обама в своей речи, обращенной к сторонникам Демократической партии, исчерпывающе описал свою супругу. "Мой лучший друг, хранительница домашнего очага, любовь всей моей жизни, будущая первая леди страны — Мишель Обама", — так будущий 44-й президент США рассказал всему миру о своей второй половине, которой предстоит не только сопровождать мужа в поездках, но и стать женским лицом Америки.

Лена АВЕРЬЯНОВА.

Тайный особняк Назарбаева в Великобритании?

Президент Казахстана тайно приобрел один из самых дорогих домов Великобритании. "Особняк Топрака" на Бишопсавеню (в Хэмпстеде, на севере Лондона), известной как "улица миллиардеров", был приобретен за 50 миллионов фунтов стерлингов одной из компаний в сфере недвижимости. Бывший глава службы безопасности Казахстана утверждает, что компания действует как подставное лицо в интересах Нурсултана Назарбаева.

"Особняк Топрака" принадлежит Назарбаеву", — заявил Альнур Мусаев, который руководил организацией — преемницей КГБ в Казахстане. Президент, по его словам, хотел скрыть эту часть сделки, сообщает InoPressa.ru со ссылкой на The Times.

Мусаев говорит, что президент Казахстана использует в личных целях прибыль от продажи нефти и газа, которыми богата его страна. Как напоминает издание, Альнур Мусаев ранее также возглавлял службу личной охраны президента, а в 2007 году был вынужден уехать в изгнание в Австрию в связи с тем, что на родине его обвинили в целом ряде преступлений, в том числе в подготовке госпереворота.

Официальные покупатели дома — 43-летний Хоссейн Гандехари и его 75-летняя мать, уроженка Казахстана Хурия Перамам, опровергают эти заявления. Вместе с тем Гандехари не отрицает, что лично знаком с Назарбаевым и работал вместе с его семьей над благотворительными проектами. "Мы довольно хорошо знаем семью Назарбаева, но мы не вступали с ними ни в какие сделки", — говорит он.

У Саркози стельки с секретом

Итальянская газета La Stampa опубликовала заметку "Чтобы маленький Николя подрос, нужны испанские туфли", в которой рассказывается о том, что президент Франции Николя Саркози носит обувь испанского производства с секретными стельками, делающими его на 9 сантиметров выше. Перевод статьи доступен на сайте InoPressa.ru.

Во французской прессе данные о росте Николя Саркози приводятся разные: от 165 до 170 сантиметров. Сообщается, что заказы клиентам доставляются срочной почтой, в белых пакетах без имен и надписей. Но на каждой коробке имеется слоган: "Уже сейчас ты можешь стать на семь сантиметров выше".

ПРОГНОЗЫ

Конфликты начнутся...

По мнению американской разведки, в ближайшие 20 лет в связи с укреплением России, Китая и Индии и усилением конкуренции за ресурсы вероятность международного конфликта повысится, передает агентство Reuters.

Переход к новой международной системе будет полон рисков и трудностей из-за укрепления развивающихся стран и исторического перехода богатств и экономической мощности с Запада на Восток, сообщил директор национальной разведки США Майк Макконнел на конференции в Нэшвилле.

"Стратегическое соперничество, наиболее вероятно, возникнет в отношении торговли, демографии, доступа к природным ресурсам, инвестициям и технологическим инновациям", — отметил главный разведчик страны.

Если текущие тенденции сохранятся, к 2025 году Китай будет на пути к тому, чтобы стать крупнейшей мировой экономикой, огромной военной силой и, вероятно, самым большим в мире импортером природных ресурсов. Богатые и обладающие значительной мощью Россия с Индией будут близки к нему.

В то же время экономический рост и рост населения будут создавать все большую нехватку ресурсов: энергии, продовольствия и воды. "Только подумайте об этом: 1,4 миллиарда людей, лишенных этих важнейших предметов первой необходимости, создадут значительное напряжение в мире, — напряжение, с которым мировым организациям и крупным государствам придется бороться", — сказал Макконнел.

СМИ уже долгое время предсказывают начало конфликта за природные ресурсы. Прежде всего обсуждается борьба за нефть, газ и другие ископаемые богатства Арктики. Океанским шельфом Северного Ледовитого океана интересуются Россия, Дания, Норвегия, Канада и США. Jane's International Defence Review полагает, что столкновения между странами региона начнутся к 2020 году.

КАЛЕЙДОСКОП

Создали искусственное сердце

Международная группа ученых создала действующий прототип полноценно работающего искусственного сердца, который, по их словам, готов для пересадки. Искусственное сердце работает в точности как настоящее, регулируя с помощью электронных сенсоров уровень сердцебиения и приток крови. Разработавшая его компания Carmat ждет разрешения французских властей для того, чтобы начать клинические испытания аппарата.

Эксперты-кардиологи, однако, предупреждают, что говорить об успехе пока еще рано. Предыдущие попытки создать искусственное сердце заканчивались неудачей именно на стадии испытания на людях. Несколько групп ученых из разных стран работали над созданием совершенного искусственного сердца, которым можно было бы снабдить 20 тысяч пациентов во всем мире: именно столько людей ждут своей очереди.

Атомные самолеты

Уже в нынешнем столетии атомные самолеты будут возить миллионы пассажиров по всему миру, утверждает руководитель государственной программы Великобритании, которая призвана сократить ущерб, наносимый авиацией окружающей среде. Об этом пишет газета The Times, сообщает InoPressa.ru.

Речь идет о программе Omega, научно-технический директор которой, профессор аэрокосмической инженерии Иэн Полл призывает развернуть широкие научные исследования для перехода авиации на атомную энергию, сообщает издание. Минус — необходимость сидеть рядом с атомным реактором, а плюс — беспосадочные рейсы Лондон—Австралия и никаких выбросов парниковых газов, отмечается в статье. По мнению Полла, разработки бомбардировщиков с атомными двигателями в 1950-е годы в США и СССР доказали, что непреодолимых препятствий для создания таких самолетов не существует.

По мнению Полла, дальнейшее использование углеводородного топлива в авиации создаст серьезные проблемы для экологии. Другой альтернативный вариант, помимо атомных двигателей, это самолеты на водороде, который будет извлекаться из морской воды посредством атомных электростанций, сказал профессор в интервью британской газете. Однако, отметил он, водородный двигатель слишком расточительно потребляет топливо, и создать пассажирский самолет на водородной тяге почти невозможно.

Чтобы вернуть коту голос

Жительница Великобритании заплатила десять тысяч фунтов, чтобы вернуть голос своему коту, сообщает британская газета Telegraph.

Хозяйка кота по кличке Кедбери Джин Келли из города Олни очень огорчилась, когда ее питомец потерял голос, и сразу согласилась на дорогостоящее лечение. Ветеринары поставили животному диагноз "паралич гортани". Как пишет газета, лечение заняло более четырех месяцев и стоило более десяти тысяч фунтов.

"Речь шла не обо мне, а о Кедбери и его жизни. Я знаю, он не молодой, но я хотела дать ему шанс бороться", — говорит Джин. За время лечения тринадцатилетний кот перенес две операции и вновь обрел голос.

Жена на продажу

Житель румынской столицы Бухарест выставил на сайте продажи подержанных автомобилей свою жену, сообщает интернет-агентство Ananova. Сначала 20-летний Алекс Крету собирался продать свою 25-летнюю супругу за 4 миллиона фунтов стерлингов, но потом снизил цену до 3 тысяч, чтобы привлечь больше покупателей.

"Жена на продажу. Модель 1983 года выпуска, хорошее состояние. Полная комплектация, хорошая подвеска, вместительный багажник, бывшая в употреблении. Цена договорная. Прилагаются комплектующие детали трех- и пятилетней давности. Требует серьезного отношения", — написал Крету на сайте, когда его жена была в командировке в Испании.

По его словам, он разместил объявление потому, что жена ему "надоела", и он хотел над ней подшутить. Крету получил ряд предложений от потенциальных покупателей, но ни одно из них не оказалось приемлемым, так как желающие купить его жену называли слишком низкую цену или предлагали купить ее в рассрочку.

ОБ ЭТОМ ГОВОРЯТ В ЕВРОПЕ

Дом ужасов

Австрийский маньяк Йозеф Фрицль, 24 года державший свою дочь в заточении и подвергавший ее изнасилованиям, ранее отрабатывал часть своего безумного плана на матери. Женщина была замурована собственным сыном на чердаке и умерла там.

Следствие по делу страшного насильника из Амштеттена Йозефа Фрицля близится к завершению и сыщики продолжают узнавать все новые шокирующие детали его злодеяний. Теперь маньяк признался, что дочь не была его первой жертвой среди домочадцев. Ранее извращенец уже "сгноил заживо" собственную мать в тесной каморке с наглухо забитыми окнами, пишет газета The Times со ссылкой на результаты психиатрической экспертизы обвиняемого.

Выдержки из документов психиатрической экспертизы обвиняемого попали в прессу. Из них следует, что 74-летний Йозеф Фрицль сам сознался в жестокости по отношению к матери, которой он мстил за унижения. Эти признания он сделал во время одной из бесед с психиатром-криминалистом.

Следователи уверены, что за несколько лет до того, как жестокий тиран бросил в импровизированную темницу свою дочь, он то же самое проделал с собственной матерью. Больная женщина была заперта в чердачной комнате своего дома, где и скончалась в 1980 году. При этом маньяк заложил окна этой "тюрьмы" кирпичной кладкой, чтобы его родительница больше не видела дневного света.

Параллельно с этим отставной инженер-строитель занялся обустройством подвала в собственном доме, где он уже готовил тюремный "бункер" для дочери. Через 4 года она тоже лишится свободы и 24 года будет подвергаться жутким изнасилованиям, родив мучителю семерых детей. За малейшее неповиновение садист также угрожал дочери и ее детям медленной смертью.

Свои действия Фрицль мотивировал тем, что еще с детства настрадался от садизма матери, для которой он был нежеланным ребенком. "Я никогда не получал от нее любви, — вспоминает маньяк в беседе с судебным медиком. — Она избивала и пинала меня до крови, пока я не падал на пол". По словам Фрицля, он панически боялся матери.

Согласно следственным документам, Фрицль воспитывался матерью-одиночкой, которая работала служанкой и порвала всяческие отношения с бывшим мужем. Сам обвиняемый говорил, что женщина родила его только в качестве "алиби", чтобы тем самым доказать своему сексуальному партнеру, что она вовсе не бесплодна.

Между тем медики-криминалисты не верят Фрицлю, который пытается представить историю своих злодеяний как месть за собственные страдания. В его действиях видна продуманность и тщательная подготовка, считает руководитель отдела судебной психиатрии в Линце Адельхайд Кастнер (именно она проводила экспертизу Фрицля). Свои планы сексуальных издевательств австриец вынашивал десятилетиями, а строить подземную темницу он принялся за несколько лет до похищения дочери.

Кастнер пришла к выводу, что Фрицль старательно дистанцировался от личных переживаний, в том числе и собственных. Во время изнасилований он никогда не смотрел в лицо жертвы. Врач полагает, что благодаря такому шизофреническому восприятию действительности маньяк легко мог вести не то что двойную, но и тройную жизнь. При этом он просто не отдавал себе отчет в тяжести совершаемых злодеяний.

Сам маньяк тоже считает себя "прирожденным насильником". По его словам, план в отношении дочери вызревал у него в голове с 1967 года, когда он попал в тюрьму за жестокое изнасилование медсестры. За решеткой маньяк впервые по-настоящему задумался о смысле жизни.

У зверства маньяка по отношению к дочери тоже нашлись свои "резоны". Как следует из психиатрического заключения, в браке Фрицль был недоволен тем, что его супруга Розмари располнела. Именно после этого сладострастный маньяк обратил взоры на собственную дочь Элизабет.

Сам Фрицль отказывается признать, что навсегда искалечил судьбы всех своих родственников. После всех злодеяний он продолжает считать себя примерным главой семейства и заботливым отцом. "Сыновья и дочери, которых мне родила Розмари, были ко мне не слишком привязаны, — поясняет маньяк. — Зато три ребенка Элизабет, которым я дал воспитание, всегда были очень любезны со мной. Остальные трое детей, остававшиеся в подвале, также проявляли ко мне нежность".

В свое оправдание маньяк вспоминает эпизоды, когда он приносил узникам настольные игры, а также разрешил им завести волнистого попугайчика и золотую рыбку. Фрицль считает, что с его приходом в подземелье царила полная идиллия. Жертвы вместе со своим родственником-маньяком смотрели телевизор, принимали пищу или отмечали праздники, такие как Рождество, Пасха и дни рождения домочадцев.

Инженера-электрика на пенсии Йозефа Фрицля из городка Амштеттен арестовали 27 апреля, как только его дочь оказалась на свободе и поведала о страшных преступлениях отца.

Как оказалось, Фрицль насиловал свою дочь Элизабет с 11-летнего возраста, то есть более тридцати лет. Последние 24 года жизни женщина провела в заточении в подвале дома в Амштеттене. При этом первые девять месяцев заточения Элизабет находилась в подземелье в собачьем ошейнике с поводком, накрепко привязанным к трубе. В том же подвале она родила Фрицлю семерых детей.

Один ребенок, мальчик Микаэль, умер в 1996 году на третий день после своего рождения. Следствие полагает, что ребенка можно было спасти, если бы ему была оказана квалифицированная медицинская помощь. Брат-близнец Микаэля по имени Александр выжил. По словам Элизабет, Йозеф Фрицль сам кремировал своего мертвого внука в газовой печи центрального отопления.

Троих детей Элизабет, которой теперь 42 года, маньяк взял на воспитание. При этом он представил дело так, будто их подбросила сбежавшая в молодости из дома дочь. В действительности Лиза, Моника и Александр, которым сейчас 16, 14 и 12 лет соответственно, просто слишком громко кричали в подвале. Из-за этого их дедушка-насильник испугался, что его тайна откроется и предпочел взять младенцев на воспитание, оформив их официально как приемных детей.

Напротив, 19-летняя Керстин, 18-летний Штефан и 5-летний (на момент освобождения) Феликс всю свою жизнь провели в заточении. Кроме того, девушка, по версии следствия, стала секс-рабыней своего деда-извращенца, который нашел в ней подходящую замену своей стареющей дочери Элизабет.

Именно болезнь старшей дочери Керстин сыграла спасительную роль в жизни всей семьи. Когда девушка оказалась на грани смерти, Фрицлю пришлось привезти ее в больницу. Врачи потребовали от него найти мать пациентки, чтобы узнать причину недуга. В конце концов изверг сдался и привез Элизабет в клинику. Сразу после этого его и арестовали.

Впоследствии из показаний Элизабет стало ясно, что Фрицль по 2—3 раза в неделю подвергал ее изнасилованию. Таким образом, маньяка подозревают в трех тысячах таких преступлений. По словам его дочери, Фрицль подавлял малейшее сопротивление жертв, угрожая сгноить их в подвале заживо.

Для окружающих арест Йозефа Фрицля стал шоком. Никто из его близких и знакомых не мог подумать, что за личиной заботливого главы семейства скрывается нутро жуткого маньяка и сексуального извращенца. Даже жена, 69-летняя Розмари, не подозревала о тайной страсти супруга, а после его разоблачения у нее резко ухудшилось здоровье.

Newsru.com

Народная Воля http://www.nv-online.info
14 ЛІСТАПАДА 2008 г.

SOS!

«Есть ли в стране хоть кто-нибудь, кто может остановить этот бред?»

На днях прочитала в государственных СМИ "радостную" новость, что минский агрокомбинат "Ждановичи" готов выращивать ананасы и грейпфруты, и хочу со страниц газеты призвать прославленное хозяйство: "Не надо!"

Из-за вашей работы минчане и так уже не видят ни дешевых огурцов, ни дешевых помидоров, ни импортных перцев. Правительство устанавливает повышенные таможенные ставки на ввоз импортных овощей на том основании, что агрокомбинат "Ждановичи" производит такую же продукцию, но по значительно более высоким ценам и потом не может ее продать.

Это, видимо, тема для отдельной большой статьи, почему помидоры, выращенные в Испании (с их зарплатами), довезенные до Беларуси (с транспортными расходами) и растаможенные по нашим немаленьким ставкам оказываются дешевле, чем произведенные здесь же, под Минском. Про вкус и качество я вообще не говорю. Но если уж мы не можем вырастить дешевые помидоры и огурцы, то ждановические ананасы, как я понимаю, будут по цене приравниваться к золотым слиткам. Есть ли в стране хоть кто-нибудь, кто может остановить этот бред?!

Валентина РАЙКОВА.

г.Минск.

ДЫСКУСІЯ

Рана выходзяць на пенсію людзі ў пагонах

Можна адпраўляць іх на заслужаны адпачынак і пасля 30 гадоў выслугі

Правільна робіць "Народная воля", што працягвае дыскусію па пытаннях, звязаных з пенсіённым забеспячэннем. Я, напрыклад, поўнасцю згодзен з тымі аўтарамі, якія лічаць, што не павінна быць вялікай розніцы паміж пенсіямі ваеннаслужачых, супрацоўнікаў міліцыі, розных спецслужбаў. Рызыкоўнымі ў нас з'яўляюцца многія прафесіі, але чамусьці гэта не бярэцца ў разлік пры налічэнні пенсій. А па-другое, мяняюцца часы, умовы службы, і сёння работа людзей у пагонах мала чым адрозніваецца ад работы цывільных. Адна справа — чалавек служыў на Камчатцы, а другая — у Пухавічах.

Зыходзячы з гэтых і некаторых іншых акалічнасцяў, я прапаную парламенту і ўраду тэрмінова ўзяцца за распрацоўку новага закона аб пенсіённым забеспячэнні. Калі браць сярэднія пенсіі цывільных людзей і сярэднія пенсіі ваеннаслужачых, то ў апошніх, на мой погляд, яны могуць быць вышэйшымі не больш як на 15—20 працэнтаў.

У мяне ёсць яшчэ адна прапанова. Як вядома, па існуючым заканадаўстве людзі ў пагонах маюць права афармляць пенсію пасля 25 гадоў выслугі. Што атрымліваецца? Чалавеку няма яшчэ і 45 гадоў, а ён ужо на заслужаным адпачынку. Хто ў гэтым узросце будзе сядзець без працы? Толькі хворы. Вось чаму амаль усе ваенныя пенсіянеры імкнуцца ўладкавацца на працу. Таму я прапаную: у новым законе аб пенсіённым забеспячэнні прадугледзець магчымасць выходзіць ваенным на пенсію не пасля 25 гадоў выслугі, а як мінімум пасля 30 гадоў службы. Пры гэтым спачатку можна пакінуць за ваеннаслужачымі права пераходу на цывільную працу пасля 25 гадоў выслугі, але наступныя пяць гадоў яны не будуць атрымліваць ваенную пенсію, а будуць мець толькі заробак па працы на новым месцы. Вы можаце ўявіць, якую эканомію атрымае казна! Фактычна дзяржаве не трэба будзе выплачваць пенсіі ваенным, супрацоўнікам міліцыі, спецслужбаў на працягу пяці гадоў. А гэта не адзін мільярд рублёў, якіх сёння так не хапае бюджэту.

Фёдар МАРКОЎСКІ, 59 гадоў.

Ушануем герояў Айчыны!

Кансерватыўна-Хрысціянская партыя — БНФ падала ў Мінскі абласны выканаўчы камітэт заяўку на правядзенне 30 лістапада на тэрыторыі Мінскай вобласці мерапрыемстваў, прысвечаных ушанаванню герояў Слуцкага збройнага чыну 1920 года.

Плануюцца мітынгі ў гонар і памяць змагароў за Бацькаўшчыну ў вёсках Грозаў і Семежава Капыльскага раёна, мястэчку Вызна (Чырвоная Слабада) Салігорскага раёна і г.Слуцку.

ВЗГЛЯД

Почему в Беларуси не могут победить коррупцию?

Уважаемые читатели, не знаю, как у вас, а у меня складывается впечатление, что борьба с коррупцией — это вид спорта на всем постсоветском пространстве. Вот и новый президент России объявил о начале беспощадной борьбы с коррупцией. У нас в стране начало было положено 15 лет назад еще председателем антикоррупционной комиссии тогдашнего Верховного Совета. В Украине снова начали бороться с коррупцией, аналогично в Киргизии и так далее. Что все эти кампании объединяет и роднит?

Первое, и самое главное, — у этой борьбы везде есть начало, но не видно конца — это перманентный процесс.

Второе — с коррупцией "борется" власть, а народ стоит в стороне и с ухмылкой наблюдает, уверенный, что дело кончится ничем.

Третье — "борцы" с коррупцией внушают своим согражданам, что, поменяв антикоррупционные законы, они тут же уничтожат это несомненное зло.

Четвертое — "борьба" с коррупцией ведется на фоне неудержимого роста чиновничьего аппарата и количества всевозможных законов и подзаконных актов в экономической и общественной деятельности — питательной среды роста коррупции.

Пятое — как правило, волна борьбы с коррупцией резко возрастает в моменты появления в стране экономических трудностей, роста цен на товары и услуги, сокращения социальных гарантий гражданам.

А результатом такой "борьбы" является... рост коррупции и ее проникновение во все более высокие эшелоны власти. За примерами далеко ходить не надо, вспомним только уголовные дела в отношении управляющей делами президента, руководителя национального телевидения, главы концерна "Белнефтехим", генерального директора БМЗ и так далее. Коррупция проникла и в силовые структуры. По коррупционным обвинениям арестованы полковники МВД и КГБ, а также сотрудники органов, специально созданных для борьбы с коррупцией. Не обошла она своим вниманием и крупный бизнес, о чем свидетельствует недавний скандал с руководителем рынка в Ждановичах. Вообще образовался порочный замкнутый круг, одних сажают, а на их место приходят другие и делают то же самое, иногда в еще большем размере.

Таким образом получается, что вся нынешняя возня с коррупцией идет ей только на пользу. Спрашивается, в чем же здесь дело, почему так? Ответ напрашивается сам собой: чиновники отстранили от этого процесса общество и изображают борьбу самих с собой. При этом народу говорят, что вот примут новый закон о коррупции — и уж тогда дело пойдет. И тут возникает вопрос: а кто будет выполнять этот закон, и кто будет контролировать его выполнение? Ответ сегодня лежит на поверхности — те же чиновники, многие из которых уже повязаны по рукам и ногам коррупционными связями.

Получается, что выхода нет и коррупция неистребима? Вообще история самых развитых и высококвалифицированных стран свидетельствует, что и в них это зло присутствует. Практика также показывает, что даже самое жесткое законодательство не позволяет истребить коррупцию. Вспомните опыт Китая, где уличенных в коррупции чиновников расстреливали без суда и следствия, но зло это не искоренили. По-видимому, здесь сражает человеческая психология: соблазн легкой наживы очень велик, при этом каждый думает, что это другие попадаются, а уж он-то все сделает так, что не попадется. Ярким примером этого служит и средневековая Англия, где наибольшее число карманных краж совершалось на площадях в момент казни пойманных воров.

Получается, что человечество в своем развитии пока не смогло полностью истребить коррупцию, во всех странах еще существует почва для ее существования. Но опыт развитых демократий свидетельствует, что резко снизить ее уровень можно уже сегодня. Самое главное оружие в борьбе с коррупцией — это контроль гражданского общества над властью, над чиновниками. Либерализация экономики резко сокращает возможности чиновника единолично решать судьбу того или иного проекта, начинания, фирмы, предприятия. На это же работает и упрощение законодательства в области экономики, переход на принцип заявительного открытия фирм и предприятий, резкое сокращение контролеров всех мастей.

Контроль гражданского общества над властью невозможен без соблюдения в государстве принципа разделения властей: на законодательную, исполнительную, судебную. Только независимость этих ветвей власти друг от друга, повседневная подотчетность обществу позволяет последнему успешно контролировать чиновников. Механизмом реализации данного положения служат свободные, открытые, основанные на принципе соревновательности политических партий и общественных объединений выборы как законодательных органов власти, так и ряда исполнительных, таких, например, как мэры городов, руководители регионов. Только это может их заставить руководствоваться мнением избирателя, а не вышестоящего начальника.

Неопровержима и огромная роль в борьбе с коррупцией гласности, обеспечиваемой только независимыми и свободными СМИ. Вспомните, с чего начинаются коррупционные скандалы в странах развитых демократий. С публикации в средствах массовой информации. Когда то или иное коррупционное преступление получает широкую огласку, замять его или спустить на тормозах невозможно.

Можно вспомнить еще ряд важных факторов в борьбе с коррупцией, но главнейшие, на мой взгляд, перечислены выше. С другой стороны, они же являются и основополагающими признаками развитого гражданского общества. Поскольку в нашей стране не видно даже зачатков такого общества, делайте, уважаемые читатели, сами вывод, как долго еще у нас будет развиваться вид спорта под названием "борьба с коррупцией".

Анатолий ПАВЛОВ, кандидат химических наук, экс-проректор БГУ.

ДРОБЯЗЬ?

Калі ідэал — «чарка і скварка»

Ці не праўда, знаёмая не толькі ў нашым мястэчку малапрывабная карціна: масточак праз рачулку, якую пераходзяць пенсіянеры па дарозе ў краму, вечна з паламанымі парэнчамі. Лавы, пастаўленыя некалі на беразе вадасховішча, скінуты ў ваду. Вазоны з кветкамі ўздоўж вуліцы паразбіваныя, сметніцы перакулены, дарожныя знакі і шыльда на кавярні, дзе моладзь любіць "адрывацца", валяюцца на зямлі. І гэты пералік можна доўжыць і доўжыць з вашай дапамогай, шаноўныя чытачы.

Часам здаецца, што па нашых вуліцах Мамай прайшоў ці ўраган праляцеў, і хапаешся за галаву: хто ж робіць такое і навошта? Руйнуецца плён чалавечай працы, паскудзіцца побыт, змрачнее жыццё.

А добра падумаўшы, прыходзіш да несуцяшальнай высновы — папроку самому сабе: гэта ж нашы дзеці і ўнукі так "забаўляюцца". Не прывучылі мы іх у свой час да працы, адказнасці, павагі да зробленага старэйшымі — і вось такі плён. Не навучылі думаць, пашыраць свой духоўны свет, культуру — карацей, быць людзьмі ў поўным сэнсе слова.

Канечне ж, у хібах выхавання сучаснай моладзі вялікая доля віны і на школе, дзе амаль усё заказёнена-зафармалізавана. І, больш за ўсё, на дзяржаве, дзе культывуецца ідэал "чаркі і скваркі", а гром пераможных фанфар з прычыны "стабільнасці" і "росквіту" глушыць нармальны слых.

Бяда, што, нягледзячы на гэтыя фанфары, наша моладзь у масе сваёй не мае пэўных жыццёвых арыенціраў. Усе прагнуць жыць прыгожа і багата, а вось што такое можна здабыць толькі ўдумнай і ўпартай працай, мала каму ў галаве. Затое можна глядзець да ачмурэння на тэлеэкране, як дзеля "баксаў" гвалцяць, рабуюць, забіваюць. Нічога сабе падручнік жыцця, які навязваецца юным няўстойлівым душам ідэалагічнымі кіроўцамі краіны. Які там патрыятызм, якія "высокія матэрыі"! Хварэе ўсё грамадства, хварэюць дзеці, і мы, пускаючы іх у свет, мала дбаем: а чым гэты свет, дзе жылі і тварылі выдатнейшыя людзі, яны ўпрыгожаць? Чым стануць карыснымі сабе самім і людзям?

Дарэчы, заўважыў цікавую рэч: там, дзе прыватныя крамы, якія добра дагледжаны і аздоблены, сцены не размалёўваюцца непрыстойнасцямі, шыльды не б'юць, кветкі не трушчаць. Пэўна, добра ведаюць і паважаюць рупнага гаспадара, які дзеля землякоў стараецца. Гэты руплівец — не абыякавы службовец якой дзяржзавядзёнкі, дзе "ўсё агульнае і ўсё — нічыё". Была б у дзяржаве сапраўды рынкавая эканоміка, дык не толькі працоўнае, а і маральнае сталенне моладзі пайшло б па іншых, больш прыдатных для дарогі ў будучае, рэйках. Без пачуцця адказнасці за свой дом, сям'ю, вуліцу, вёску, горад не навучышся любіць Радзіму, мацаваць і абараняць яе. Гэта, канечне, не так проста, як біць, ламаць, рушыць...

Мікалай КУКСО, жыхар г.п.Івянец Валожынскага раёна.

НЕ МАГУ МАЎЧАЦЬ!

«Чым жа вы хваліцеся?»

Проста не магу ўжо чуць, як афіцыйныя асобы хваляцца, што ў краіне рэкордна нізкі ўзровень беспрацоўя. Ці маюць гэтыя людзі хоць якое сумленне? А можа, яны не ведаюць, што людзі ў пошуках прыстойнай працы пазбівалі ногі не толькі ў малых гарадах, але і ў сталіцы. Не ўсе ж становяцца міліцыянерамі і дэпутатамі, а жыць, есці, апранаць і гадаваць дзяцей трэба ўсім.

Лічу, што заявы аб нізкім узроўні беспрацоўя ў Беларусі — гэта асэнсаваны і добра падрыхтаваны падман. Бо спачатку выплаты беспрацоўным зрабілі такімі мізернымі, каб у чалавека нават не ўзнікала жаданне ісці і рэгістравацца ў службы занятасці, а зараз хваляцца, што беспрацоўя ў краіне няма. Чым жа вы хваліцеся — тым, што абдурылі народ?

Ірына МІХАЛЕВІЧ.

г.Мінск.

НУ І НУ!

Дзівосы на калёсах,

або Любоў, камсамол і... восень

Мой знаёмы паведаў пры сустрэчы пра словы кіраўніка аднаго з прадпрыемстваў горада: "Вступайте в БРСМ — или ищите работу!" Трохі пасмяяліся — і годзе. Ды тое, што чулася вечарам 29 кастрычніка з блакітнага экрана, азадачыла не на жарт. Канал СТБ у сваім анонсе вяшчаў пра 90 гадоў УЛКСМ і пра... 40-ы (!) з'езд БРСМ у Мінску.

Спачатку падумалася: нешта не так уразумеў, таму вячэрнія навіны слухаў асабліва ўважліва. Аказваецца, "сейчас в БРСМ 500 тысяч талантливой, *креативной* молодёжи". Потым спецыяльна я запытаўся ў маладых пра гэтае навамоднае мудрагелістае слова. Ніхто толкам нічога не патлумачыў.

У 20.30 пачынаюцца навіны тэлебачання "агульнанацыянальнага". Зноў анонс: "Беларускаму камсамолу — 90 гадоў". Але ж Беларусі ў цяперашнім разуменні на той час не было. 29 кастрычніка 1918 года сапраўды адбыўся І *Усерасійскі* з'езд моладзі і ўтвораны *Расійскі* камуністычны саюз моладзі. На нашай тэрыторыі існавала тады Беларуская Народная Рэспубліка, абвешчаная 25 сакавіка 1918 года. Расія і Польшча гэта не ўзлюбілі, Германія разглядала нас як заклад пад кантрыбуцыю, якую ёй абавязалася выплаціць РСФСР. (Усё гэта я даведаўся з "Беларускай энцыклапедыі", том другі.) Наша цяперашняе кіраўніцтва таксама не надта прывячае БНР — яму болей дасподобы БССР, што з'явілася толькі 1 студзеня 1919 года.

Звяртаемся да гісторыі далей. У 1991 годзе XXX з'езд ЛКСМБ перайменаваў рэспубліканскую камсамольскую арганізацыю ў Саюз моладзі Беларусі. У 1992 годзе на І устаноўчым з'ездзе прыхільнікаў камуністычнага кірунку ЛКСМБ адроджаны як палітычная арганізацыя моладзі Беларусі, па стане на 1 студзеня 1998 года яна налічвала ўсяго 1200 членаў. Гэтыя дадзеныя таксама з энцыклапедыі. Арганізацыя ж БРСМ утварылася ў 2002 годзе, а ўжо мае, аказваецца, паўмільёна "адборных" членаў і праводзіць свой саракавы (!!!) з'езд. Во дзе *"крэатыўнасць"*, а дакладней, дзівосы на калёсах.

Напрыканцы тэлевечара ўключыў Першы нацыянальны канал. Ён болей салідны: пра камсамол распавёў толькі ў канцы сваёй праграмы. Нам падалі фрагмент інтэрв'ю з саноўным мужчынам — адным з кіраўнікоў БРСМ — пра тое, што праз пару гадоў гэтая арганізацыя "ни в чём не будет уступать, а превзойдёт"... колішні камсамол! Няцяжка здагадацца, у чым яна "пераўзыдзе", а можна казаць, і пераўзышла...

Цікава, што нават праваперамнік усяго і ўсяго — Расія на камсамол так апантана не зарыцца. Камсамол насамрэч, лічу, мае заслугі, і такія, што ніякія прымітыўныя нацяжкі і патугі не патрэбны. Гэта — гісторыя. А тое, што бачым, — гэта нервовая рэанімацыя былога. Фальш адчуваецца на ўзроўні падсвядомасці, і маладыя гледачы нават не звяртаюць увагі на старанні ўжо не надта маладых тэледзядзькаў і цётак. Каб жа гэтую энергію — ды на карысць справе!

А рэчаіснасць, сярмяжная і простая, выглядае зараз прыблізна так: маладых (асабліва з навучальных устаноў, бо з імі прасцей) скопам заганяюць на нейкія сходы-зборышчы, там яны галасуюць за нейкія прапановы, выбіраюць нейкіх дэлегатаў, ім расказваюць пра нейкія лагеры, якіх яны не бачылі, і г.д. А спытай у каго, што там было цікавага, мала хто адкажа.

Дык чаго вы хочаце ад грамадзян гэтай краіны, *калі ім проста лгуць у твар*! Якая там "крэатыўнасць", калі не хапае звычайнай адукаванасці і хаця б крыху сумлення.

Сяргей БРАДАВЫ, жыхар г.Маладзечна.

Зачараваная Віцебскам,

або Сустрэча праз 50 год

У горад майго юнацтва нібы магнітам цягнула мяне не дарэмна. Але здолела наведаць яго толькі зараз — каб пабачыцца з аднакурснікам па філфаку Сяргеем Буткевічам і ягонай спадарожніцай па жыццёвых, часам экстрэмальных сцяжынах, непаўторнай Інесай. Нядаўна выпадкова даведалася, што Сяргей актыўна супрацоўнічае з "Народнай воляй". Вось жа радасць! Аднакурснік ды яшчэ аднадумец. Ведаю: за вольныя думкі ён быў выключаны з 3-га курса БДУ і з камсамола. І гэта ў 20 год, адоранага мастака і паэта — прэч за пародыю на ідалапаклонны верш нейкага малавядомага прыўладнага вершаплёта і за шарж на выкладчыка гісторыі КПСС. Дарэчы, тая пародыя надзённая і сёння.

Пасля тых рэпрэсій нядоўга прыйшлося Сяргею чакаць пільнай да сябе ўвагі пэўных органаў. Ці не таму ў сваім яшчэ і зараз не сталым узросце ён перанёс тры інсульты і без дапамогі жонкі не можа абысціся нават некалькі гадзін?

Гэта пра яго фізічны стан. Інтэлекту ж гэтага чалавека можна дзівіцца і дзівіцца. Наведаўшы іх цудоўную гасцінную сям'ю, адчула: нездарма столькі вершаў, пяшчотных і непаўторных у сваёй шчырасці, прысвяціў Сяргей любай Іне. Ці задумваліся мы ў студэнцкія гады, што лепшых нашых равеснікаў, якія ўжо тады разумелі камуністычную хлусню, адлічалі і адлучалі, каб "не растлевали" іншых, каб праслаўлялі адзіна правільную лінію партыі? Мы без іх сірацелі маральна. Учора быў сакурснік на лекцыях, сёння ўжо няма. А чаму, а дзе, а за што? І пытаць не было ў каго, ды і хто змог бы адказаць?

Скажу шчыра: Віцебск мне хацелася наведаць і з той прычыны, што ў ім прайшло маё юнацтва. Нас, выхаванцаў дзіцячых дамоў, чые бацькі загінулі ў вайну ці былі рэпрэсаваны камуністычнай уладай, накіроўвалі на працоўны фронт, як толькі спаўнялася 14 год: каго на цаліну, каго на трактарны ў раменнае вучылішча, каго яшчэ куды. Толькі адзінкі, і то па стане здароўя, аказваліся ў сярэдніх навучальных установах. Мяне ўладкавалі ў ФЗУ пры панчошна-трыкатажнай фабрыцы "КІМ". Там я выконвала свой план. Але ў брыгаду не раз вярталі маю бракаваную прадукцыю, бо з-за пастаяннага недасыпання (вучылася адначасова ў вячэрняй школе і наведвала маладзёжныя мерапрыемствы ды тэатр) нанізаныя ў цэху на іголачкі капронавыя вочкі спускаліся, і атрымліваліся дзіркі...

Скончыла я 10 класаў вячэрняй школы і паступіла ў БДУ. І вось ужо паўстагоддзя як мінчанка. Шчыра кажучы, Мінск не стаў мне родным да сёння. Адно тут мяне моцна трымае — жыву ў Масюкоўшчыне, той самай, дзе ў 1942 годзе разам з 80 тысячамі ваеннапалонных, закатаваных фашыстамі, знайшоў свой вечны спачын мой бацька, былы старшыня калгаса, удзельнік фінскай вайны. Вярнуўся тады жывы, хоць пакалечаны з яе, у першыя ж дні Айчыннай быў прызваны ў войска і ўжо не прыйшоў назад. У вайну не стала і мамы. Шасцёра засталіся сіротамі. Божай ласкай выжылі. Пакуты, голад, крыўды — усё было. З памяці не выкінуць нічога: ні дабра, ні зла.

Калі ж казаць аб прыемным, дык гэта тое, што ў час прыезду ў Віцебск вярнулася да мяне надзея на лепшыя часы, зноў з'явіўся аптымізм. Аказаўшыся ў цэнтры горада каля "Сіняга дома", побач з Летнім амфітэатрам, не магла прайсці міма вядомага многім бел-чырвона-белага парасона духоўнага падзвіжніка беларускасці, асветніка, магутнага і нязломнага Змагара за Беларусь Барыса Хамайды. За дзве гадзіны, што прастаяла з ім побач, з яго экземплярамі "Народнай волі", "Нашай Нівы", "Витебский курьер М", што распаўсюджвае ён сярод землякоў, маё сэрца напоўнілася такой энергетыкай, што словамі не перадаць. У Мінску такое адчуванне рэдкае: толькі моладзь, падобна, тут працуе на будучыню, ахвяруючы сваім здароўем і часам.

Да Хамайды амаль бесперастанна падыходзяць то маладзёны, то сталага веку людзі. Вітаюцца, дзякуюць, гутараць. Пытаюцца, калі будзе наступны "Курьер", набываюць "няправільную" прэсу, цёпла развітваюцца да наступнай сустрэчы. Падышоў інтэлігентны, прыгожы чалавек, распавёў мне, прыезджай, пра Альгердаў храм, што быў бачны адсюль. На жаль, пасля рэканструкцыі ён мала адпавядае таму, былому.

Пасля сустрэч у цудоўным Віцебску з такімі сапраўднымі беларусамі, як Барыс Хамайда, якому Івонка Сурвілла асабіста прэзентавала сваю "Дарогу", з Сяргеем Буткевічам і амаль з паўсотняй віцябчан, што не прайшлі міма бел-чырвона-белага парасона, каб выказаць словы ўдзячнасці і павагі гэтаму мужнаму і простаму чалавеку, у мяне зноў адрадзілася надзея, што імёны патрыётаў-беларусаў усіх часоў будуць годна ўвекавечаны ў назвах вуліц, бібліятэк, навучальных устаноў малых і вялікіх гарадоў і вёсак. І сярод гэтых імён будуць імёны нашых сучаснікаў, якія, нягледзячы на шалёны ўціск, робяць святую справу — перамагаюць цемрашальства, гвалт і дзікунства. Калі-небудзь загляне сонца і ў наша аконца.

Дзякуй, любы Віцебск, за надзею.

Жыве Беларусь!

Ліна МАСАЛКОВА, ветэран педагагічнай працы.

Народная Воля http://www.nv-online.info
14 ЛІСТАПАДА 2008 г.

Литовцы привезли в Минск фильм, который не для публичного обсуждения

Это мнение одного из зрителей, посмотревших вчера в столичном кинотеатре "Центральный" фильм литовского режиссера Мариса Мартинсона "Ненужные люди".

Действительно, лента не для публичных обсуждений. Я также посмотрел этот фильм. Долго не мог уснуть, сердце сжималось от боли за ту жизнь, которую проживают на этой земле миллионы людей. Острейшие для общества вопросы поднимают авторы картины. "Ненужные люди" — это и женщина, потерявшая ногу в аварии и страдающая от недостатка любви и внимания, и душевнобольная девушка, путающая фантазию и реальность, и довольно привлекательной внешности мужчина, оказавшийся в омуте беспробудного пьянства, и дети, оказавшиеся в казенном приюте без счастливого будущего...

Союз кинематографистов Литвы отобрал данный фильм для участия в конкурсе за высшую кинематографическую награду — "Оскар". А с помощью Посольства Литвы в Беларуси он был показан 5 ноября нашему зрителю в столичном кинотеатре "Центральный".

Антон КОРЗУН.

ЗА КАДРАМ

Спявак Аляксандр Ціхановіч пакаштаваў смак кіношных «Райскіх яблыкаў»

Вялікай падзеяй для вёскі Астроўна, што пад Віцебскам, зрабіліся здымкі мастацкага фільма "Райскія яблыкі" кінастудыі "Беларусьфільм".

Прадзюсер і галоўны рэжысёр стужкі **Аляксей Туровіч**, аўтар сцэнарыя **Рыгор Марчук**, рэжысёр і аператар **Юрый Ялхоў** абралі месцам новай пастаноўкі Астроўна, зачараваўшыся харастаром тутэйшых краявідаў і будынкаў. А яшчэ — блізкасцю да Нацыянальнага акадэмічнага драматычнага тэатра імя Якуба Коласа, шматлікія артысты якога бяруць удзел у новым кінатворы. Хата вясковай сям'і Парфёненкавых ідэальна падышла на "ролю" жытла самотнай удавы з фільма і амаль тыдзень служыла "гатэлем" для часткі здымачнай групы, за што гаспадарам заплацілі 120 тысяч (дарэчы, за суткі у віцебскім гатэлі бяруць больш за 40 тысяч).

У "Райскіх яблыках" здымаліся актрысы **Вольга Кулешова, Галіна Букаціна, Тамара Скварцова,** акцёры-коласаўцы **Валянцін Салаўёў, Юрась Цвірка, Максім Карнажыцкі** і нават народны артыст **Хведар Шмакаў**, які сёлета адзначыў 90-годдзе. Знайшлася роля і для мастацкага кіраўніка тэатра Віталя Баркоўскага.

Але галоўных дзеючых асоб увасабляюць мінчукі — **Генадзь Гарбук** і сам галоўны рэжысёр і прадзюсер Аляксей Туровіч. Яшчэ адна з важнейшых роляў зрабілася кінадэбютам вядомага дзеяча нашай эстрады Аляксандра Ціхановіча.

Дзея фільма адбываецца на пачатку перабудовы ў СССР, калі першасны "капіталізм" пачаў адчувацца і на вёсцы. А.Ціхановічу якраз і выпала пераўвасобіцца ў хітрага прадпрымальніка, які прыватызаваў возера, ловіць і прадае рыбу.

Не было ў здымачнай групы праблем і з масоўкай для кадраў футбольнай гульні на вясковым стадыёне. З Віцебска прыслалі машыну, поўную салдат-дэсантнікаў 103-й Віцебскай гвардзейскай мабільнай брыгады. Яны, вядома ж, здымаліся бясплатна. А вось мясцовыя падлеткі, даведаўшыся, што ім за ўдзел у футбольным матчы плаціць не будуць, здымацца адмовіліся. Відаць, зярняты капіталізму, пра які распавядае фільм, далі-такі свае прагматычныя парасткі ў свядомасці вяскоўцаў.

Як бы там ні было, а ў Астроўне пад Віцебскам будуць з асаблівай нецярплівасцю чакаць наступнага года, а разам з ім — прэм'еры фільма "Райскія яблыкі", што здымаўся ў іх на вачах.

Сяргей БУТКЕВІЧ.

СЛЫШАЛИ?

Одним элитным автосалоном в Минске станет больше

Как стало известно "Народной воле", на конец ноября в Минске запланировано открытие автосалона по продаже элитных немецких автомобилей марки "Porsche".

В офисе, который расположен недалеко от здания Национальной библиотеки, в торговоразвлекательном центре "Александров Пассаж", уже завершен ремонт. В течение ближайших дней туда привезут все, что необходимо для нормальной работы автоцентра.

Продажа машин также ориентировочно начнется в конце этого месяца.

Главным поставщиком шикарных авто в Беларусь является известный автоконцерн "Porsche" в Германии, имеющий крупные заводы в Штутгарте и Лейпциге.

"Сегодня на автомобили марки "Porsche" идет существенный спрос и поэтому поставки в Минск будут осуществляться по мере их реализации", — говорит бренд-менеджер фирмы "Автосалон-AV" Андрей Щелоков.

Сколько стоит "Porsche"?

Porsche Boxster — 38 600 евро (цена с учетом доставки и таможенных платежей), Porsche Cayenne — 45 200, Porsche Cayman S — 51 500, Porsche 911 Carrera 4S Coupe — 85 200, Porsche 911 Turbo Cabrio — 130 500.

Также в ближайшее время в Минске можно будет приобрести новую модель *"Porsche Panamera"*.

В интернете писали, что автосалон "Porsche" якобы работает под патронажем младшего сына А.Лукашенко Дмитрия, который возглавляет Президентский спортивный клуб. Сотрудники же автосалона утверждают, что Дмитрий Лукашенко *"никакого отношения к нашей фирме"* не имеет.

Роман ВАСЮКОВИЧ.

КЛАССИКА ЖАНРА

Как снимали «Белые росы»

В рамках кинофестиваля "Лістапад" состоится юбилейный показ и встреча с актерами сразу двух картин известного белорусского кинорежиссера Игоря Добролюбова. "Белые росы" и "Иван Макарович"— это уже классика белорусского кинематографа. А как снималось это кино? И что осталось за кадром? Об этом Игорь Добролюбов рассказал в своей книге "Осколки памяти", некоторые главы из которой публикует "Народная воля".

Три брата

На студии мне попал в руки сценарий молодого автора, актера по образованию и драматурга по призванию Алексея Дударева "Белые росы". Я прочитал и понял, что из него с определенными поправками может получиться картина. Почему с поправками? Дело в том, что там были определенные сложности, которые предстояло решить. Первая сложность: тройняшки, три брата — близнецы. Но тут мне помог ершовский "Конек-горбунок", я вспомнил:

"За горами, за лесами,
За широкими морями,
Против неба — на земле
Жил старик в одном селе.
У старинушки три сына:
Старший умный был детина,
Средний сын и так и сяк,
Младший вовсе был дурак".

Эти строки и подсказали мне решение: будут три сына — старший, средний и младший. Вспомнил и дальше. Когда послали дурака меньшего пшеницу сторожить и он, вернувшись, ответ держал перед всеми, то докладывал так:

"Всю я ноченьку не спал,
Звезды на небе считал..."

Значит, мало того, что астрономией занимался, еще и поэтичная натура, романтик. И для меня тут же все стало на свои места: старший "умный детина" — шляпу сразу надели на Гену Гарбука, средний "и так и сяк" — путешественник Миша Кокшенов, а младший "чудак", гуляющий с гармошкой по всем свадьбам, — Колюня Караченцов.

Этот вопрос у меня внутренне разрешился, и даже улыбка появилась: как хорошо!

Вторая сложность: старики. Я объездил все театры Беларуси и узнал, что актеров-стариков нет, надо искать.

Один у меня сразу был на примете — Борис Кузьмич Новиков. Он, сыгравший эпизодик в моей первой картине "Иду искать", так и стоял у меня перед глазами: зазывала с фотоаппаратом — прелесть полная!

Где взять второго?

Господь послал мне Федоса

А тут как раз после своего "Братушки" я попал в состав делегации, которую отправляли в Болгарию. Ехали первый секретарь Союза кинематографистов СССР Лев Александрович Кулиджанов (глава делегации); народный артист СССР, секретарь актерской секции Союза Всеволод Васильевич Санаев, Эмиль Лотяну и я.

Летели туда замечательно. Мы с Эмилем сидели рядом во втором ряду; первый ряд — люкс для VIP, там были Санаев и Кулиджанов. Я Кулиджанова до того видел только выступающим с высокой трибуны — серьезный всегда, и Санаев тоже — монументальный, суровый. Им, как "випу", коньяк приносили, причем без ограничений, нам же не положено было. А они оказались настоящими друзьями — делились.

Как только прилетели, Кулиджанова тут же забрали "в верха" черные правительственные машины — решать всякие важные государственные дела, Эмиль Лотяну увидел своих друзей румын, бросился к ним и исчез, а мы остались с Всеволодом Васильевичем вдвоем.

Он большой, импозантный, до ужаса серьезного вида человек — робело все во мне, все млело. И никуда ж не убежишь — неприлично, придется вместе быть. "М-да, жизнь предстоит "веселая", — подумал я.

И вдруг через пять шагов (мы идем, я стал считать шаги) я начинаю ржать. При всей своей внешней суровости Всеволод Васильевич оказался самым настоящим весельчаком: он рассказывал такое количество историй, что у меня болел живот от беспрерывного хохота. Он оказался такой озорной, такой похорошему хулиганистый! А ведь действительно, за серьезность его вида я забыл, что Всеволод Васильевич еще и комедийный актер ("Волга-Волга", где он сразу две роли сыграл, мхатовские работы), хотя как это все в нем могло уживаться?! Глаза искрятся, чертенята в них бегают — веселуха! Такой вот он: и жутко серьезный, и жутко веселый.

И за то время, пока мы с ним гуляли по Софии, Санаев раскрылся передо мной полностью: он оказался таким очаровательным дедом! Честный, справедливый, озорной, замечательный и очень простой человек. У меня было изначально уважительное отношение к нему, а когда я узнал его ближе, с ходу влюбился, беззаветно влюбился. Господь послал мне Федоса! Просто чудо, ну то, что надо!

И я как в омут головой, рассказал про сценарий: "Всеволод Васильевич, а? Может, сыграем?"

Он приехал в Минск. Зашла в кабинет студии "глыба", встретила эту глыбу съемочная группа — и стало тепло и весело сразу, говорят: "Мировой дед!".

Одели на него шмонты Федоса, и все — он! Так же, как приехал Новиков Борис Кузьмич, одели его — он. Вот чутье было, что они должны быть. Всеволод Васильевич был неприхотлив, по нему все хорошо: такой костюм — хорошо, попробовать другой — пожалуйста, грим — пожалуйста, он на все был согласен.

Виртуозный дуэт

А когда Санаев и Новиков встретились на съемочной площадке, стало ясно: эти два старика могут сыграть любую сцену.

Борис Кузьмич поразительный был, очень остроумный, причем отличался удивительным качеством: стоило ему надеть портки, калоши и рубашку своего персонажа, он сразу начинал жить и острить от его имени. Веселый, незлобивый человек — и вдруг начинает бубнить что-то, язвить без тени игры... Как? Вот тут я только руками могу развести, это было непостижимо для меня!

И, оказывается, Санаев с Новиковым с огромной нежностью относились друг к другу, оба веселые очень и очень умные...

Они — импровизаторы, и Санаев, и Новиков, и мастера характеров — от них только и жди. Вот он вдруг побежал наперерез "скорой помощи", когда выпили неизвестно какой настойки ("Пойдем раскулачим эту монашку..."), лег и руку поднял. Чего лег? Чего руку поднял? Этого не было в сценарии. Я, режиссер, сам с удивлением и радостью наблюдал за тем, что он вытворяет, — и я стал ржать...

Возвращаются из больницы после отравления, водку всю из них выкачали, видят, Валет бежит навстречу. "Живой!" — "Зря мы на клизьмы согласились!" Валет поднимает ногу и писает. "Во, видишь, отливает" — дескать, все было безобидно, никакого там яду не было. "Алкаш!" — Санаев зовет Новикова после этого — по-моему, только они могли так меж собой разговаривать.

А сцена с лечением кирпичом... В народе бытует эта процедура, решили сцену снять. Достали в кузнице щипцы, кирпич взяли, большой чугун, травы всякой в него набросали для пользы дела... И идет рассказ Новикова: "Жжет? Хорошо! Ты не волнуйся! Во время войны я своему командиру одну такую примочку сделал, так полк две недели наступал!" Чудо!

Сложные взаимоотношения по сценарию были между этими стариками, вроде вражды, но мне хотелось, чтобы зрителем прочитывалось, что они так любят друг друга, настолько они не могут жить друг без друга! Доверяют самое сокровенное:

— Помру я в среду. Ты будешь мыть меня водой из этого колодца.

— Так холодная ж!

— Это тебе холодная, а мне в самый раз будет!

Текст блестящий, и они вот такие чудные старики. Не влюбиться в них было невозможно, что я и сделал как режиссер — я был влюблен в них.

Да и вся группа их просто обожала, и все старались, насколько возможно, облегчить им жизнь. Директор картины Рафаил Еремеевич Быховский придумал: ну, чего старикам в столовку ходить завтракать, толкаться там с сосисками, яичницей? "Вот такое меню вас устроит: стакан свежей сметаны, два стакана клубники, свежая булочка и кофе?" — спросил он. Они согласились, и этот набор по утрам приносился им в номер.

Колюня

Еще один всеобщий любимец — Коля Караченцов, его обожали все, и я в том числе. Я очарован был этим зубастиком сразу, как только он появился на съемочной площадке, и влюбился в него на всю жизнь. И потому же старался не пропускать ни одного фильма с его участием.

Он выдерживал без преувеличения невероятный ритм: работал в это время с театром на гастролях и выкраивал как-то возможность, прилетал на съемки. В Вильнюс за ним ездили на машине, оттуда привозили в Гродно, он, бедняжка, тем временем на заднем сиденье спал. Приезжает — готов к съемкам. Ни разу не сорвалась работа.

Меня пытают по сей день, как и зачем Колюню загнали в аистиное гнездо? Многие относятся к этому эпизоду, как к шутке: этот смешной и такой талантливый Коля с гармошкой сидит в гнезде и, болтая ногами, поет "Миллион алых роз" (болтал смело, потому что рабочие, зная, что будет сидеть Караченцов да еще с гармошкой, основание для гнезда сделали прочным — все на совесть). Так что это — режиссерский взбрык? Да нет (хотя и это тоже). Оказывается, для того чтобы аист ушел из своего гнезда, в нем надо побывать человеку, и птица, учуяв его по запаху, уйдет сразу, не будет сидеть там, даже если гнездо обжито уже. Выходит, не просто так Коля свою спортивную сноровку применял (он очень спортивный, очень гибкий парень), взбирался по деревенской лестнице, а всю картину он тем самым просил аиста: "Уходи отсюда! Обживайся в другом месте! Здесь уже не жить". Деревню-то сносить будут, город тут построят: дворец культуры возведут, или ледовый дворец, или крытое футбольное поле.

Гродно

Чистых съемок было всего пара летних месяцев, даже меньше, поскольку очень удачное выбрали место. Вся съемочная группа рыскала по городу Гродно в поисках натуры и нашла: стоят новые городские дома, а вплотную к ним — колхозное поле с высоченной пшеницей, точно такое, какое фантазия придумала, готовое уже, спелое, сейчас убирать будут, и домики деревенские — город приближается, вытесняют деревню. Именно там Коля пел свою знаменитую песню: "Обломал немало веток, наломал немало дров". Место шикарное. Так обычно и бывает — увидишь, и вдруг что-то внутри ёкнет: да вот же где снимать надо! Так что в основном снимали в натурных интерьерах, один только павильончик построили — хату Караченцова.

И народ местный был. Чтобы собрать свадьбу, просто сделали помост, пригласили здешних жителей, оркестрик притащили из ресторана — они чесали там.

И аиста в гродненском зоопарке взяли вместе со смотрительницей, и Валет рядом оказался. Гродно — очень компактный город, я очень люблю его.

Прости, Валет

Валету, бедному, наше стремление изобразить его выпившим (съел бутерброд с водкой) дорого далось. Собачку мы взяли из мединститута: нам сказали, что там собаки точно есть — там над ними всякие опыты проделывают. А здесь у нас уже был ветеринар с иглой, чтобы ввести снотворное, безвредное, но собачка за километр учуяла запах и рванула прочь. Ребята-осветители догнали, завернули в телогрейку, ветеринар сделала укол, и на какие-то мизерные мгновения она сделала вид, что заснула, а может быть, и действительно заснула. На миг.

А если бы поймали обычную собаку, усыпили бы легко. Не должны были мы брать из мединститута собачку, лучше бы взяли другого Валета. Эти животные уколов "наелись" так, что боятся даже запаха медицины.

Снова чувствовал себя жестоким человеком.

20 лет

Сняли картину в 1983-м, а на следующий год по опросу журнала "Советский экран" "Белые росы" были признаны лучшей комедией года. Это — гордость моя, потому что сами зрители ее выбрали. А мой учитель Михаил Ромм говорил: "Если хоть один человек в зале будет сопереживать твоей картине, уже будь счастлив".

Почему "Белые росы" пришлись по душе людям, я могу только предполагать. По правде говоря, то, что народ так полюбил эту картину, для меня стало полной неожиданностью. Я, автор, знаю, что есть у меня более тонкие работы — "Осенние сны", положим. Но народ твои соображения в расчет не принимает.

Меня недавно подвозил таксист-частник, разговорились, и когда он узнал, что я — режиссер "Белых рос", денег с меня не взял. Картина про человеческую жизнь, про жизнь, известную нам, которую каждый из нас прожил или проживает, про знакомые всем семейные сложности. Это близко и понятно. И добрые люди населяют картину — почему-то все герои, собранные там, оказываются прекрасными людьми. А человек ведь даже соседям своим, особенно в деревне, дает оценку: "Хорошие у нас соседи".

Наверное, именно потому, что фильм о сложностях жизни и о хороших людях, которые не делают никаких подлостей, картина и полюбилась. А кроме того, картина ведь без всяких затей, без выкрутасов. Это очень простая, веселая и грустная история.

Ну, как можно смотреть "Белые росы" (я буду сейчас нахальным) и не влюбиться в Санаева, Новикова, в Макарову, в Колю Караченцова, Галю Польских и других актеров? Как не любить их героев со всеми их проблемами?

Недавно произошел небывалый случай в истории кинематографии — в Гродно назвали улицу — Белые росы.

А в санатории "Городище" появился салат, который подают в торжественных случаях, называется "Белые росы". Что я могу по этому поводу сказать?..

Больше двадцати лет уже идет картина, а все еще живет, ее смотрят. В октябре 2003-го мне позвонили из Белорусского союза кинематографистов, говорят, хотим отмечать юбилей вашей картины, актеров нашли, принимавших участие в съемках, и вы вроде живой, хотим организовать серьезное мероприятие, уже договорились с кинотеатром "Октябрь". Вскоре звонят вновь: "Октябрь" отказал". Сомневались, придет ли народ, будет ли прибыль. Господи, Боже мой, в качестве просветительства и миссионерства это можно было сделать и бесплатно, только один сеанс — пусть приходит публика, вход свободный. Но, слава Богу, нашелся в Минске вуз, Педагогический университет, который устроил очаровательный вечер, посвященный двадцатилетию картины "Белые росы".

Меня это не обижает, напротив, я счастлив, что мне удалось пообщаться с ребятами, со студентами. Они все были очень вежливые, очень деликатные, и чудные, умные вопросы задавали. Как славно, что это был именно педагогический вуз!..

КСТАТИ

Добролюбов болеет

Народный артист Игорь Добролюбов на юбилейные показы своих картин прийти не сможет.

Как уже сообщала "Народная воля", почти год назад Игорь Михайлович перенес тяжелый инсульт (уже второй), после которого до сих пор не может оправиться. Уже некоторое время он не встает с постели.

Аляксандр ГРЫГАРАЎ:

«Ціхана і Дзевятоўскага мы гатовы адстойваць нават у судзе»

Адразу ж пасля Алімпіяды папаўзлі чуткі аб тым, што калі інфармацыя аб допінгу беларусаў пацвердзіцца, то яны будуць пазбаўлены алімпійскіх узнагарод.

Ускосна на гэта намякаў і прэзідэнт Міжнароднай асацыяцыі лёгкаатлетычных федэрацый **Ламіне Дзіак** у інтэрв'ю інфармацыйнаму агенцтву АР, паведаміў, што ўскрыццё допінг-проб "В", якія былі ўзяты на Алімпіядзе ў Пекіне у беларускіх кідальнікаў молата Вадзіма Дзевятоўскага і Івана Ціхана, пацвердзіла наяўнасць у іх арганізме забароненых рэчываў. Меўся на ўвазе тэстастэрон.

Для даведкі: тэстастэрон — гэта гармон, які абумоўлівае мужчынскія палавыя прызнакі. Сярод іх — вялікая мышачная маса. Менавіта для гэтага яго і выкарыстоўваюць у спорце. Да таго ж спартсмен, які ўжывае тэстастэрон, можа хутка аднаўляцца пасля інтэнсіўных трэніровак.

Адразу пасля вяртання ў Беларусь шэфам алімпійскай місіі міністрам спорту і турызму Аляксандрам Грыгаравым з Ціхана і Дзевятоўскага былі ўзяты тлумачэнні наконт здарэння. А дысцыплінарная камісія Міжнароднага алімпійскага камітэта распачала ўласнае расследаванне.

Самі "віноўнікі" допінгавага скандалу ў каментарыях былі стрыманыя. Так, Іван Ціхан, у прыватнасці, адзначаў: "Зараз гаварыць пра нешта — не мае сэнсу. Калі з'явіцца нейкае афіцыйнае паведамленне — гэта іншая справа". А вось што гаварыў Вадзім Дзевятоўскі:" Я ведаю, што гэтага проста не можа быць. Дадзены выпадак выклікае падазрэнні не толькі ў мяне: Алімпіяда даўно скончылася і толькі зараз загаварылі аб выніках расследавання. Спадзяюся, што кампетэнтныя асобы, якія займаліся расследаваннем, разбяруцца ў гэтай незразумелай справе. Усе, хто здаваў допінг-пробы, у выпадку станоўчага выніку даведваліся пра гэта на другі-трэці дзень. З усімі выпадкамі станоўчых рэакцый разбіраліся там жа на месцы. Пра нас з Іванам тады нават і размовы не было. Думаю, што першапачаткова — гэта была мэтанакіраваная атака на двух лепшых кідальнікаў молата з Беларусі..."

Тым часам і Іван Ціхан, і Вадзім Дзевятоўскі зусім нядаўна прадставілі ў дысцыплінарную камісію Міжнароднага Алімпійскага камітэта пакет неабходных дакументаў — гэта паперы юрыдычнага і медыцынскага характару, якія абвяргаюць усе довады аб тым, што спартсмены ўжывалі допінг. Прынядце канчатковага рашэння па гэтай заблытанай справе якраз-такі застаецца за дысцыплінарнай камісіяй. Калі канкрэтна яно будзе прынята — пакуль невядома.

Тым часам міністр спорту і турызму Беларусі Аляксандр Грыгараў пракаменціраваў сітуацыю: *"Як вы ведаеце, апошняя інфармацыя па справе нашых лёгкаатлетаў наступная,* — гаворыць Аляксандр Уладзіміравіч. — *Дысцыплінарная камісія МАК запрасіла ў беларускага боку пакет дадатковых дакументаў, якія і былі адпраўлены. Дык вось, на маю думку, калі б у арганізме спартсменаў і сапраўды былі знойдзены нейкія забароненыя рэчывы, то пытанне аб іх дыскваліфікацыі Міжнародным алімпійскім камітэтам было б даўно ўзнята. Зноў такі, як вы ведаеце, у дадзеным выпадку размова ідзе пра тэстастэрон. Дык вось, ён знаходзіцца ў арганізме кожнага чалавека. І ўвесь сыр-бор разгарэўся з-за таго, што ў арганізме Ціхана і Дзевятоўскага ўзровень тэстастэрона быццам бы павышаны на 20—22%. Так мяркуюць у МАК. Але гэта ні пра што не гаворыць, бо ў кожнага чалавека — свой арганізм. І дапушчальны ўзровень тэстастэрона можа быць розным".*

Міністр спорту таксама выказаў сваё меркаванне наконт магчымага пазбаўлення Ціхана і Дзевятоўскага алімпійскіх медалёў: *"Канечне, у гэтым свеце можа здарыцца ўсялякае. Але цвёрдых падстаў пазбаўляць беларусаў медалёў няма",* — упэўнены Аляксандр Грыгараў. — *З часу Алімпіяды прайшло ўжо дастаткова часу і зараз, напэўна, камусьці выгадна псаваць спартсменам настрой. Але ў любым выпадку мы не кінем спартсменаў. Зараз мы кансультуемся з юрыстамі і не толькі беларускімі, у гэтай справе нам дапамагаюць расіяне. І калі будзе патрэбна, то перамогу Ціхана і Дзевятоўскага мы гатовы адстойваць нават у судзе..."*

Віталь ГАРБУЗАЎ.

ПОДСЧИТАЛИ

Парни из БАТЭ уже заработали невиданные гонорары

Борисовский клуб БАТЭ получит от УЕФА как минимум 6 миллионов евро. Об этом свидетельствует финансовый департамент Союза европейских футбольных ассоциаций, обнародовавший информацию о доходах и расходах главного клубного турнира континента в сезоне-2008/09.

Валовой доход соревнований официально оценивается в 820,5 млн евро. Согласно регламенту соревнований, 75% общих поступлений от телевизионных и рекламных контрактов, не превышающих 530 млн евро, будет распределено между 32 участниками группового этапа Лиги, в числе которых впервые есть представитель Беларуси. Оставшиеся 25% пойдут на развитие европейского футбола, покрытие организационных и административных расходов УЕФА, а также на солидарные выплаты ассоциациям, клубам и лигам. Клубы-участники также получат 82% от доходов этого же финансового потока, превышающего 530 миллионов евро, тогда как оставшиеся 18% пойдут европейскому футболу. Кроме того, 50% доходов от контрактов со СМИ на базе новых технологий тоже будут распределены между клубами. Вторая половина этой суммы будет вложена в европейский футбол.

Согласно прогнозам, из запланированных 820,5 миллиона евро 813,8 принесут телевизионные и рекламные контракты, а еще 6,7 миллиона — контракты со СМИ на базе новых технологий. Среди клубов будет распределено 585,6 миллиона евро. Каждый из 32 участников только за старт на групповом этапе получит по три миллиона. Бонус за каждый матч составляет 400 тысяч, в случае победы в нем — еще 600 тысяч, ничьей — 300 тысяч евро. 16 участникам 1/8 финала полагается по 2,2 миллиона, восьми четвертьфиналистам — по 2,5, а четырем полуфиналистам — по три миллиона евро каждому. Победителю Лиги чемпионов УЕФА достанется еще семь, а обладателю второго места — четыре миллиона евро.

Таким образом, легко подсчитывается доходный минимум БАТЭ-2008. Добившись права выступать на групповом этапе (3 млн евро), дважды сыграв вничью (600 тысяч евро), а также проведя шесть матчей с "Реалом", "Ювентусом" и "Зенитом" (2,4 млн евро), борисовский клуб забронировал за собой 6 миллионов — столько в Европе и мире за один год не зарабатывал еще ни один спортивный проект Беларуси. При этом к шести миллионам следует прибавить немалые суммы, полагающиеся от УЕФА за прохождение трех квалификационных раундов Лиги чемпионов, а также — мы в это верим — бонусы за очередные очки на групповом этапе.

Примечательно, что на старте сезона бюджет БАТЭ составлял 5 млн долларов, а с выходом в групповой этап Лиги чемпионов цифра удвоилась. Но даже после этого умножения, не беря в расчет доходы от реализации билетов на матчи, клубной атрибутики и т.д., сумма, которую в качестве бонуса от УЕФА получит белорусский чемпион, наверняка превысит его бюджет.

ВНЕ ИГРЫ

Ответный удар

Футбольный клуб БАТЭ имеет намерение принять меры, чтобы предназначенные белорусским болельщикам билеты не попадали в "чужие" руки.

По этому поводу на клубном сайте чемпиона Беларуси было даже опубликовано обращение к болельщикам.

"Вынуждены констатировать, что фанатов российской команды на стадионе (во время матча Лиги чемпионов между БАТЭ и "Зенитом". — Авт.) было значительно больше, чем им было выделено билетов и пропусков согласно межклубному соглашению, — сообщает сайт. — В свое время по рекомендации футбольного клуба БАТЭ борисовскому городскому стадиону было предоставлено около 9 тысяч билетов для их распространения в Борисове. Мы очень рассчитывали, что они попадут в руки поклонников команды, которые по-настоящему поддержат наших ребят. Но каково же было наше изумление и какой шок мы испытали, когда в секторах, билеты в которые продавались в Борисове, львиная доля мест оказалась занята болельщиками "Зенита". Это значит, что значительная часть заветных квитков явно не без помощи нечистых на руку борисовчан была переправлена в Санкт-Петербург, вместо того чтобы оказаться у тех, кто действительно радеет за БАТЭ. Аналогичная ситуация сложилась и с заполнением лож. Пропуска в них выделялись руководством ФК БАТЭ нашим спонсорам, партнерам, близким к клубу людям. Однако представители "Зенита" были и здесь. Передача, продажа своих пригласительных билетов поклонникам санкт-петербургской команды нами воспринята как подлый удар в спину".

Футбольный клуб информирует также, что в ближайшее время вынужден будет принять ряд мер, чтобы предотвратить возникновение подобных ситуаций в будущем. "Пока круг этих мер не определен — то ли это будет повышение цены, то ли — усиленный контроль за распространением билетов и пропусков, то ли — использование специальных технических средств, то ли — ограничение количества билетов для распространения в Борисове. Но заверяем, равнодушно наблюдать за происходящим мы не будем".

Пока точно не известно, когда эти меры заработают. И как заработают. Но директор спортивного центра минского стадиона "Трактор" Александр Дулуб, например, говорит, что ситуация сложилась и на самом деле ненормальная.

"*Разве это нормально, что сегодня в кассах стадиона "Динамо" билетов практически нет?* — возмущается Александр Прохорович. — *Фирма выделяет стадиону всего около 10 тысяч билетов. А большую часть отправляет на предприятия. Так может этим предприятиям и не нужны билеты! И я знаю, что дальше происходит. Профсоюзы распределяют билеты в добровольно-принудительном порядке, а затем далекие от футбола люди стоят под моим стадионом или возле "Динамо" и продают билеты. Так отдайте их в кассы, и пусть их купят настоящие любители футбола. Чтобы они затем не перекупали билеты у спекулянтов в пять раз дороже. Ведь футбол этим самым спекулянтам сто лет не нужен. А что касается борьбы со спекуляцией... Знаете, для этого существуют правоохранительные органы. И в отношении перекупщиков должно быть применено самое суровое наказание. Чтобы один раз взять и отбить у них охоту спекулировать до конца жизни. Но если перекупщики продолжают заниматься своим делом, значит, им это выгодно. Значит, все окупается".*

Алесь СИВЫЙ.

ФУТБОЛ: ЛІГА ЧЭМПІЁНАЎ

Ігрок «Зеніта» Анатоль ЦІМАШЧУК: «Мы гулялі фактычна на сваім полі»

На мінулым тыдні барысаўскі БАТЭ саступіў на сваім полі Санкт-Пецярбургскаму "Зеніту" з лікам 0:2. Не мае сэнсу спыняцца на тым, як праходзіла тая гульня, засяродзімся на ўражаннях яе непасрэдных удзельнікаў.

Падалося, што галоўны трэнер барысаўчан Віктар Ганчарэнка, хоць і спрабаваў схаваць крыўду ад паражэння, але выглядаў засмучаным. Вось што ён сказаў наконт супрацьстаяння з расійскай камандай: "Калі б было больш вопыту і сіл, то калі "Зеніт" застаўся ў меншасці, удалося б зраўняць лік, — сказаў ён. — Канечне, прысутнічае гаркота ад паражэння, але, напэўна, самае галоўнае, што мы набываем вопыт і прымушаем з намі лічыцца ўсіх сапернікаў. Нягледзячы на паражэнне, мы адназначна захаваем матывацыю на астатнія матчы. Мы ўжо сустракаліся і з "Рэалам", і з "Ювентусам" і накапілі пэўны вопыт, няхай і адмоўны. Аднак і ён цэнны".

У той жа час Віктар Ганчарэнка не пагадзіўся з меркаваннем, што БАТЭ шанцавала ў Лізе чэмпіёнаў: "Калі недзе фаварыт, то потым фартуна паварочваецца іншым месцам. Для таго, каб шанцавала, — патрэбна ўменне, а яно ў нас ёсць".

У сваю чаргу форвард барысаўскай каманды Віталь Радзівонаў пасля матча з "Зенітам" сказаў наступнае: "Раней піцерцы шмат скардзіліся на невязенне. На тое, што яны стваралі шмат момантаў, але ім не шанцавала ў завяршальнай стадыі. Зараз жа падстаў для такіх шкадаванняў у "Зеніта" быць не павінна. Яны забілі амаль усё, што стварылі. А мы наадварот — не выкарысталі шмат момантаў. Не хапіла майстэрства".

І апошняе. Не толькі аўтару гэтых радкоў падалося, што БАТЭ ў матчы з "Зенітам" не хапіла належнай падтрымкі балельшчыкаў. Стадыён "балеў" зусім не так, як у гульні з "Ювентусам". А вось аматары "Зеніта", якіх даволі шмат прыехала ў Мінск, перажывалі за сваіх больш аддана, можна сказаць прафесійна. Што ў прынцыпе і пацвердзіў футбаліст расійскай каманды Анатоль Цімашчук: "Балельшчыкі малайцы. Прызнаюся шчыра, не чакаў, што столькі народу прыедзе ў Мінск нас падтрымаць. Мы фактычна на сваім полі гулялі. У многім, дзякуючы іх самаадданай падтрымцы, мы здолелі выстаяць. Застаўшыся ў меншасці".

Напярэдадні ў БАТЭ дзве сустрэчы ў Лізе чэмпіёнаў — 25 лістапада ў Мінску з мадрыдскім "Рэалам" і 10 снежня ў гасцях у Турыне — з "Ювентусам". Пасля перамогі ў гасцях над "Рэалам" турынскі "Ювентус" датэрмінова аформіў свой выхад у 1/8 фінала Лігі чэмпіёнаў. Таму наступны матч "Рэала" супраць БАТЭ будзе даволі прынцыповым для абедзвюх каманд.

Дададзім, што каманда Віктара Ганчарэнкі захавала тэарэтычныя шанцы на працяг барацьбы ў Еўракубках.

Турнірнае становішча каманд у групе Н Лігі чэмпіёнаў:

Каманда	Г	В	Н	П	М	А
Ювентус	4	3	1	0	7-3	10
Рэал (Мадрыд)	4	2	0	2	5-5	6
Зеніт	4	1	1	2	4-4	4
БАТЭ	**4**	**0**	**2**	**2**	**3-7**	**2**

Віталь ГАРБУЗАЎ.

ГАЗЕТА — ЧЫТАЧЫ

І ў першай палове 2009-га будзем разам!

Шаноўныя чытачы!

У чарговы раз нам прыемна сказаць: наша сяброўства вытрымала цяжкія выпрабаванні. У любыя часы "Народная воля" заставалася з Вамі, Вы — з "Народнай воляй". Будзем разам і ў першай палове 2009 года!

Пакуль улады не знялі блакаду з падпіскі праз "Белпошту", з шапікаў і распаўсюджвання газеты праз "Белсаюздрук", давайце дзейнічаць так, як і дзейнічаем ужо на працягу трох з лішнім гадоў. Афармляйце **перадаплату** на студзень—чэрвень 2009 года ўключна альбо на любы абраны тэрмін — на месяц, два, тры, чатыры...

Заадно нагадваем тым, хто яшчэ не зрабіў **перадаплату** за лістапад—снежань бягучага года: зрабіце гэта, калі ласка, у бліжэйшыя дні. Фінансавае становішча рэдакцыі надзвычай цяжкае.

Пералічыць грошы, ведаеце, можна праз любы філіял "Беларусбанка" ці праз паштовае аддзяленне. Мінчане могуць аператыўна зрабіць **перадаплату** таксама праз рэдакцыйны офіс (вул.Энгельса, 34а) альбо пазваніць па тэлефонах: 328-63-93 ці 328-68-71. Пасля званка да Вас прыйдуць нашы валанцёры са свежымі нумарамі газеты і дапамогуць аформіць перадаплату за любы тэрмін і па любым адрасе.

Нягледзячы на экстрэмальныя ўмовы выдання газеты, на фінансавы крызіс, які бярэ за горла і Беларусь, у нас тарыфы па **перадаплаце** ранейшыя: на месяц — **9500** рублёў для індывідуальных чытачоў і **15.000** рублёў для арганізацый, прадпрыемстваў, устаноў, фірм. Заўважым: паколькі кошт газеты пры рэалізацыі ў розніцу сёлета павысіўся, то выгадна рабіць перадаплату, з тым каб газета дастаўлялася дахаты.

Банкаўскія рэквізіты "Народнай волі" такія:

УП "Народная воля": р/р 3012006535014, ААТ "Пріорбанк", ЦБП 113, код 749, УНН 100961759.

Вымушаны і на гэты раз звярнуць увагу на тое, што **перасылаць у рэдакцыю трэба не толькі копію плацежнага дакумента, але і запоўненую АБАНЕНЦКУЮ КАРТКУ**, узор якой друкуем і ў сённяшнім нумары.

Зноў жа: запаўняйце выразна, пажадана друкаванымі літарамі. Разумеем: для тых, хто рабіць гэта будзе ўпершыню, не вельмі прыемная рэч. Але што зробіш: каб своечасова атрымліваць газету, мы вымушаны звяртацца з такой просьбай.

Вы — з «Народнай воляй», «Народная воля» — з Вамі!

0402280179

ИЗВЕЩЕНИЕ

ИЧУП «Народная воля»
получатель платежа
«Приорбанк» ОАО ЦБУ 113 г.Минск
наименование банка
Счет получателя 3012006535014 Лицевой счет код 749
УНН* 100961759
(фамилия, имя, отчество, адрес)

Вид платежа			Дата	Сумма
Предоплата за октябрь, ноябрь, декабрь 2008 г., январь, февраль, март, апрель май, июнь 2009 г. (ненужное зачеркнуть)				
Плательщик			Пеня	
			Всего	

Кассир

ИЧУП «Народная воля»
получатель платежа
«Приорбанк» ОАО ЦБУ 113 г.Минск
наименование банка
Счет получателя 3012006535014 Лицевой счет код 749
УНН* 100961759
(фамилия, имя, отчество, адрес)

Вид платежа			Дата	Сумма
Предоплата за октябрь, ноябрь, декабрь 2008 г., январь, февраль, март, апрель май, июнь 2009 г. (ненужное зачеркнуть)				
Плательщик			Пеня	
			Всего	

КВИТАНЦИЯ

Кассир М.П.

* Заполняется только при осуществлении операции по уплате налогов.

Абонентская карточка

на номера газеты «Народная воля»
за октябрь, ноябрь, декабрь 2008 г., январь, февраль, март, апрель, май, июнь 2009 г.
(ненужное зачеркнуть)

*Заполняется отчетливо **печатными буквами** и **обязательно** отправляется в редакцию с **копией платежного документа***

фамилия

имя **отч.**

индекс почтового отделения

область

район

название населенного пункта

город, городской поселок, поселок, деревня (нужное — подчеркнуть)

улица пр-т переулок *(нужное — подчеркнуть)*

дом ____ *а,б,в,г* **корп.** ____ **кв.** ____

(Примечание: если можете — укажите, пожалуйста, код подъезда или номер дом.телефона; в случае получения газеты через абонентский ящик обязательно укажите индекс и адрес почтового отделения)

Адрас рэдакцыі:
220030, Мінск, вул.Энгельса, 34а.
Прыёмная: тэл./факс (017) 3286871.
Тэл./факс рэкламнага аддзела: 3286904, 3286906
E-mail : nv@promedia.by
http://www.nv-online.info

Заснавальнік і галоўны рэдактар Іосіф СЯРЭДЗІЧ

У сувязі з адсутнасцю магчымасці рэдакцыя матэрыялы не рэцэнзуе і не вяртае, права ўступлення ў перапіску пакідае за сабой. За інфармацыю, размешчаную ў рэкламных аб'явах, рэдакцыя не адказвае. Могуць друкавацца матэрыялы, у якіх пазіцыя аўтараў не падзяляецца газетай. Пасведчанне аб рэгістрацыі перыядычнага выдання №246 ад 10 кастрычніка 1996 г. (пасведчанне аб дзяржаўнай рэгістрацыі №224 ад 6 сакавіка 2000 г.). Надрукавана ў ТАА "Типография Михайлова - С", 214020, г.Смаленск, вул. Шаўчэнкі, 86. Па заказе ТАА "Типография Михайлова", 214000, г.Смаленск, вул. Кастрычніцкай рэвалюцыі, д.38, кв.54. Падпісаны ў друк 12.11.2008 у 17.00. Аб'ём 4 друк. аркушы. Тыраж: 10 026 экз. Заказ №