Беларускія ўлады не навучыліся падвалы і паддашкі прадаваць, а ўжо ўзяліся «пускаць з малатка» заводы і фабрыкі *(гл. стар. 3)*

№№169–170
(2897–2898)

7 лістапада 2008 г.
Выдаецца з ліпеня 1995 г.
на беларускай і рускай мовах

Выдавец:
УП «Народная воля».
Кошт — свабодны.

Да ўвагі!
Хто не зрабіў перадаплату і хоча набываць газету ў офісе рэдакцыі — чакаем!

Народная Воля

Шаноўныя чытачы!
Па пытаннях распаўсюджвання газеты жыхары сталіцы могуць звяртацца па тэлефоне 328-63-93, усе астатнія — па тэлефоне 328-68-71.

ПОСТСКРИПТУМ

Минск вывесил зеленый флаг

Впервые с визитом в Беларуси побывал Муаммар Каддафи

"Брат Муаммар, только что мы договорились об основных направлениях сотрудничества..." — такой необычной фразой, ретранслированной всеми национальными телеканалами, Александр Лукашенко завершил официальные переговоры с одним из самых неоднозначных мировых лидеров — Муаммаром Каддафи. За всю историю белорусского государства это был во многих смыслах самый необычный визит зарубежного гостя. Хотя бы потому, что за неделю до приезда лидера ливийской революции оставался вопрос, куда же его поселить.

"Передовая группа", чтобы подготовить все необходимое к визиту вождя, прилетела из Триполи в Минск за неделю до визита. Дело в том, что, согласно сложившейся традиции, Муаммар Каддафи не живет ни в гостиницах, ни в других стационарных зданиях. Подчеркивая свое бедуинское происхождение, он и дома, и во всех странах, куда отправляется с визитами, останавливается в бедуинском шатре, перед которым обязательно раскладывают огонь. Бедуины — одна из многочисленных народностей Северной Африки, кочующие погонщики верблюдов. Их жилища — небольшие палатки. Однако вслед за Муаммаром Каддафи по миру возят большие шатры, размером с хороший дом. Кстати, вместе с мебелью, чтобы лидер ливанской революции не испытывал никакого дискомфорта.

В Минске долго искали подходящее место для размещения этого необычного жилища. В конце концов шатер был установлен в парке государственной резиденции "Заславль" под Минском, а большинство членов делегации, сопровождавшие Каддафи, поселились в номерах резиденции.

Встреча с «экс-террористом №1»

Встречу Лукашенко и Каддафи многие мировые СМИ проанонсировали так: "Бывший диктатор встречается с бывшим террористом". И это не злая шутка.

Муаммар Каддафи родился в семье бедуина в 1942 (по некоторым данным — в 1944) году. Еще будучи школьником, участвовал в создании подпольной организации. После школы поступил в военный колледж, и никто даже заподозрить не мог в нем врага режима. Но...

В 1964 году группа молодых, революционно настроенных военных провела подпольный съезд и взяла название "Организация свободных офицеров юнионистов-социалистов" (ОСОЮС). Руководителем был избран Каддафи. Целью организации был военный переворот.

Во второй половине августа 1969 года стало известно, что король Ливии Идрис отправляется на лечение за границу. Воспользовавшись этим, руководство "свободных офицеров" назначило вооруженное восстание. Ранним утром 1 сентября 1969 года отряды ОСОЮС под руководством Совета революционного командования во главе с Каддафи одновременно начали выступления в Бенгази, Триполи и других городах страны. Они быстро установили контроль над основными государственными и военными объектами и объявили о свержении монархии в стране. Через две недели после переворота 27-летний Муаммар Каддафи был объявлен руководителем революции и председателем Совета революционного командования. Одновременно было сообщено о присвоении ему звания полковника (в дни переворота он был капитаном войск связи). Так Каддафи стал самым молодым лидером страны.

В течение 1970-х годов Муаммар Каддафи подвел идеологическую базу под свое правление — сформулировал так называемую Третью всемирную теорию (под "первой" и "второй" подразумевая капитализм Адама Смита и коммунизм Карла Маркса). 2 марта 1977 года Всеобщий народный конгресс (ВНК) Ливии преобразовал страну из республики в Джамахирию, воплотив в жизнь первый том Зеленой книги ("Политический аспект Третьей всемирной теории"). С тех пор Каддафи официально именуется Лидером ливийской революции.

Впрочем, Запад ополчился на Каддафи не из-за этого. В конце 1980-х годов прошлого века ливийский лидер руками спецслужб стал уничтожать (в прямом смысле слова) как реальных, так и предполагаемых "врагов" Ливийской Арабской Джамахирии. Считается, что полковник Каддафи оказывал поддержку немалому числу военизированных группировок, в том числе Ирландской республиканской армии, Организации освобождения Палестины, армянской террористической организации ASALA, курдам в Турции, Ираке и Иране, итальянским "Красным бригадам", немецкой RAF, шотландским и валлийским сепаратистам и баскам во Франции и Испании... Не удивительно, что Каддафи долго считался "террористом №1" планеты. Однако в последние годы он стал пытаться налаживать отношения с цивилизованным миром и даже согласился выплатить компенсацию семьям погибших во время взрыва 21 декабря 1988 года пассажирского Boeing-747 американской авиакомпании Pan Am, выполнявшего рейс №103 из Лондона в Нью-Йорк, осуществленного ливийскими террористами.

В сопровождении воинственных дам

Александр Лукашенко посещал Ливию с официальным визитом в 2000 году. Ответный визит Муаммара Каддафи планировался на август 2001-го, однако был отложен по неизвестным причинам на семь лет. Впрочем, после развала Советского Союза нынешний визит оказался вообще первым приездом ливийского лидера в наш регион. Маршрут: Москва—Минск—Киев...

Александр Лукашенко обычно ждет гостя в своей резиденции, однако для Каддафи было сделано исключение — Лукашенко лично приехал в аэропорт, чтобы встретить его. Исключением стало и то, что Лидера ливийской революции, который рядом с Александром Лукашенко по прилете в Минск прошествовал по ковровой дорожке перед белорусской ротой почетного караула, сопровождали его собственные гвардейцы — две мрачного вида девушки в военной форме и алых беретах. Кстати, они в качестве телохранителей следовали за Муаммаром Каддафи повсюду.

Каддафи увлекается "народным сопротивлением"

В первый же день своего приезда в Беларусь Муаммар Каддафи посетил Музей Великой Отечественной войны, который почему-то был назван "Музеем народного сопротивления". Сотрудникам в ожидании высокого гостя пришлось оставаться на своих рабочих местах даже после официального закрытия музея. Интересно, что Каддафи во время этой экскурсии был в обычной, а не в бедуинской одежде.

Сотрудники музея рассказывают, что особый интерес у ливийской делегации вызвали образцы вооружения времен начала войны: противотанковые ружья и пушки, гаубица, предназначенная для уничтожения оборонных укреплений противника, крупнокалиберный пулемет для стрельбы по самолетам и знаменитый пулемет "Максим".

Как друзья становятся братьями

В графике визита человека со статусом "лидера революции" было несколько мероприятий, главным из которых стали переговоры с Александром Лукашенко. Встреча была теплой. "Друг", — говорил Каддафи, обращаясь к Лукашенко. "Брат", — вторил ему Лукашенко. "В любое время жду с визитом", — клялся ливийский лидер. "Не уезжай, останься подольше", — агитировал лидер белорусский... Хотя истинная суть переговоров, после которых "друзья" стали "братьями", так и осталась невыясненной. Мировые СМИ пишут, что и в Москве, и в Минске, и в Киеве Каддафи обсуждает военное сотрудничество.

И все-таки, что же в "сухом остатке" этого экзотического визита?

Согласно официальной информации, Беларусь и Ливия подписали:

— Конвенцию об избежании двойного налогообложения и предотвращении уклонения от уплаты налогов в отношении налогов на доходы и имущество;

— Протокол о сотрудничестве между Министерством юстиции Беларуси и Главным народным комитетом юстиции Ливии;

— Меморандум о взаимопонимании между Госкомитетом по стандартизации Беларуси и Национальным центром Ливии по стандартизации и метрологии;

— Соглашение о сотрудничестве между Национальной гостелерадиокомпанией Беларуси и Генеральной ассоциацией телерадиовещания Ливии.

Прямо скажем, странный "набор". И если судить по официальной информации, ни о каком "прорыве" на белорусско-ливийском направлении речи быть не может.

Елена НОВИКОВА.

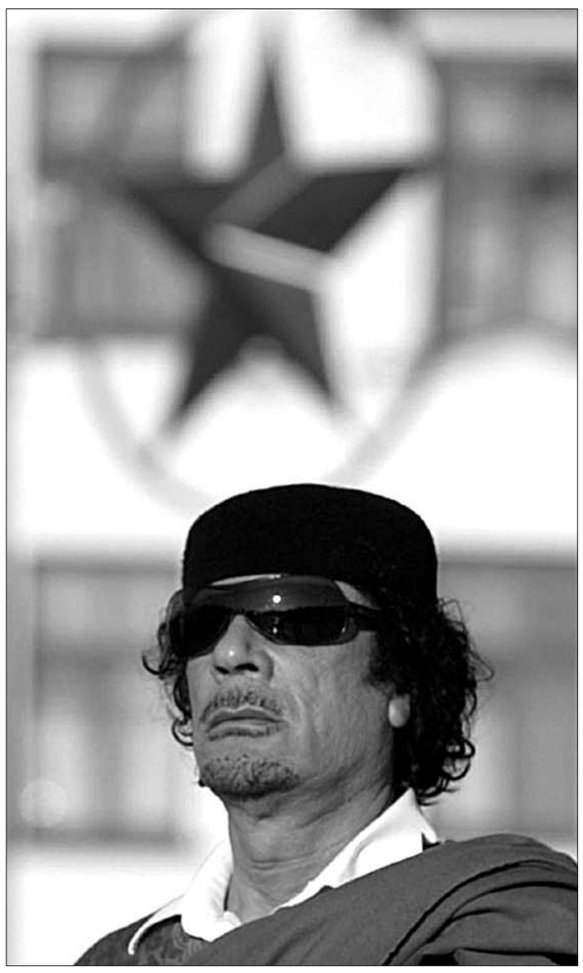

КСТАТИ

Во время возложения Муаммаром Каддафи венка к памятнику на Площади Победы журналистов удивил даже не наряд лидера Ливии, а внешний вид первого вице-премьера Владимира Семашко. Очевидно, что у первого заместителя премьер-министра "гардеробчик" оказался не его размера.

КОРАТКА

Еўрапейскі дэсант

Мінск наведала дэлегацыя Еўрасаюза на чале з намеснікам кіраўніка Генеральнага дырэктарата па знешніх сувязях Еўракамісіі Х'юга Мінгарэлі.

Прадстаўнікі Еўрасаюза правядуць перамовы з афіцыйнымі асобамі і прадстаўнікамі аб'яднаных дэмакратычных сіл і амбасадарамі краін, акрэдытаваных у Беларусі.

Падаражэў праезд у маршрутках

Праезд у маршрутках у беларускай сталіцы падаражэў на 20%. Калі раней, напрыклад, праезд у маршрутным таксі каштаваў 1500 рублёў, цяпер прыйдзецца плаціць 1800 рублёў. Да канца года павінен падаражэць на 15--20% праезд і ў грамадскім транспарце.

МУС пачаў паляванне на "валютчыкаў"

Міністэрства ўнутраных спраў Беларусі рапартуе аб затрыманнях "валютчыкаў" і канфіскацыі ў іх еўра і долараў.

Як паведамілі БелаПАН ва ўпраўленні інфармацыі і грамадскіх сувязяў МУС, супрацоўнікі міліцыі актывізавалі працу па выяўленні і спыненні дзейнасці асоб, якія займаюцца незаконнымі валютнымі аперацыямі, што актывізаваліся ва ўмовах узніклага ў краіне павышанага попыту на наяўныя долары ЗША. Міліцыя рапартуе, што за мінулыя выхадныя ў валютчыкаў канфіскавана больш за 18 тысяч еўра.

Нашы ў НАТО

Беларусь прыняла ўдзел у пасяджэнні Палітычна-вайсковага кіруючага камітэта НАТО ў штаб-кватэры НАТО ў Бруселі. Абмеркаванне тычылася працэсу планавання і ацэнкі сіл праграмы "Партнёрства дзеля міру" ў фармаце "26 + Беларусь".

Ад беларускага боку на мерапрыемства вылецела сапраўдная дэлегацыя з прадстаўнікоў Савета бяспекі, Міністэрства абароны і Міністэрства замежных спраў.

Кандрацьеў узначаліць беларускую «маладзёжку»

Новым галоўным трэнерам маладзёжнай зборнай Беларусі па футболе стане Георгій Кандрацьеў, вядомы футбаліст мінскага "Дынама" 1980-х, а цяпер трэнер "Смаргоні". Ужо 19 лістапада маладзёжная зборная новага склікання, складзеная пераважна з футбалістаў 1988 года нараджэння, правядзе на Кіпры першы таварыскі матч. Рашэнне пра змену Юрыя Курненіна, які вывеў цяперашнюю "маладзёжку" ў фінальную частку чэмпіянату Еўропы, на Георгія Кандрацьева прыняло Бюро выканкама Беларускай федэрацыі футбола.

ПАРАЎНАЕМ!

Людзі напалоханы сусветным фінансавым крызісам, які, вядома, і ў нас можа адбіцца на цэнах. Хоць яны і без гэтага ўвесь год раслі. Вось якімі былі цэны на асноўныя прадукты 23 студзеня бягучага года ў сталічным універсаме "Цэнтральны" і якімі сталі 3 лістапада.

Зазначым, што ва універсаме шырокі выбар прадуктаў. Тых жа каўбас шмат гатункаў і па рознай цане. Таму мы бралі або сярэднюю цану, або цэннік той жа каўбасы "Салямі" ніжэйшы і вышэйшы.

Вось як выраслі цэны з пачатку года.

Прадукты (у кг, літрах)	Цэны	
	23.01.2008 г. (у рублях)	3.11.2008 г. (у рублях)
Масла сялянскае (пачак)	2170	2940
Сыр "Расійскі"	13.390	15.980
Яйкі (дзесятак)	2400	2600—2800
Свініна	8130	9150
Ялавічына	8270	10.020
Батон	910—1125	1050—1400
Хлеб чорны	1070—1220	1120—2480
Малако	1120	1320
Кефір	1160	1350
Смятана (слоік)	1270—1470	1620—2230
Каўбаса вараная	9930—11.230	12.210—16.020
Каўбаса "Салямі"	23.820—28.030	26.070—34.180
Грэчка	2360—3050	2240—3260
Макарона спагецці	1020—1400	2450
Буракі	820	710
Морква	1090	880
Бульба	880	830
Капуста белакачанная	1200	810

Звернем увагу на цэны на гародніну. Восенню яна заўжды танней, чым узімку. Прычым намнога танней. Мы ж бачым: сёлетнія восеньскія цэны на буракі ды бульбу амаль такія ж, якія былі ў студзені. А якімі яны будуць на пачатку новага года?

Сяргей ПЯТРОЎ.

Прагноз па крэдытным рэйтынгу Беларусі паніжаны са стабільнага да негатыўнага

Міжнароднае рэйтынгавае агенцтва Standard & Poor's панізіла прагноз па крэдытным рэйтынгу Беларусі са "стабільнага" да "негатыўнага".

Агенцтва пры гэтым звяртае ўвагу на тое, што крэдыты ад Расіі і МВФ здольныя забяспечыць часовае палягчэнне беларускім фінансам. Аднак патэнцыяльна балючыя меры па ўрэгуляванні здаюцца экспертам непазбежнымі.

ФАКТ: ДВА РАКУРСА

Сергей ВАГАНОВ

Монумент и текущий момент

Накануне очередного "дня 7 ноября" страну облетели очередные крылатые слова об исторической роли Владимира Ильича Ленина в явлении миру белорусского государства.

Вот эти слова: *"...еще один момент хочу сказать. Именно тому человеку, памятник которому стоит, Беларусь обязана тем, что она впервые приобрела свою государственность... Поэтому роль этого человека в истории Беларуси достаточно высокая. И не всегда она негативная, как, может, кто-то ее пытается подать".*

Любопытно, что слова эти прозвучали не на очередной конференции ортодоксальных историков, не на съезде бескомпромиссных коммунистов, а на встрече вице-премьера Кобякова с западными журналистами — в ответ на их предположение о том, что монумент возле Дома правительства мешает притоку инвестиций.

Я не знаю, почему г-н Кобяков так нервно воспринял метафору, что решил преподать затверженный смолоду и утвержденный в инстанциях урок советской истории. Как будто он не вице-премьер, а зампредсовнаркома.

В этой связи вспоминается забытая страничка из новейшей белорусской истории — решение горсовета демонтировать монумент. Случилось оно вскоре после августовского путча в Москве. Взамен горсовет постановил соорудить скульптурную композицию, символизирующую стремление белорусского народа к свободе и независимости...

Трудно сказать, что было бы в той композиции. Но композиция, разыгранная после путча, вполне соответствовала "текущему моменту". Как соответствовал в свое время "текущему моменту" снос памятника Сталину, совершенный под покровом ночи и охраной армейского оцепления.

Проблема в том, что Сталина снесли сталинисты, а на Ленина подняли руку верные ленинцы. Потом спохватились...

(Продолжение на 2-й стр.)

КАДРЫ

Атрымалі партфелі...

Напрыканцы мінулага тыдня адбыліся чарговыя кадравыя прызначэнні.

Сталі:

АБЛАМЕЙКА Сяргей Уладзіміравіч — рэктарам Беларускага дзяржаўнага універсітэта;

ГАЙСЁНАК Віктар Анатольевіч — Надзвычайным і Паўнамоцным паслом Рэспублікі Беларусь у Рэспубліцы Польшча;

ШАСТАКОЎ Яўген Андрэевіч — Надзвычайным і Паўнамоцным паслом Рэспублікі Беларусь у Італьянскай Рэспубліцы, Пастаянным прадстаўніком Рэспублікі Беларусь пры Харчовай і сельскагаспадарчай арганізацыі Аб'яднаных Нацый па сумяшчальніцтве.

Аляксандр Лукашэнка даў згоду на прызначэнне:

САСНОЎСКАГА Сяргея Васільевіча — генеральным дырэктарам рэспубліканскага унітарнага прадпрыемства "Гомельтранснафта Дружба";

ПУЗЕВІЧА Сяргея Міхайлавіча — генеральным дырэктарам адкрытага акцыянернага таварыства "Магілёўхімвалакно";

НЯГОЦЬКІ Генадзя Антонавіча — дырэктарам адкрытага акцыянернага таварыства "Паліграфкамбінат імя Я.Коласа";

ТУРАЎЦА Сцяпана Пятровіча — генеральным дырэктарам рэспубліканскага унітарнага вытворчага прадпрыемства "Граніт";

МАКСІМАВА Васілія Міхайлавіча — старшынёй Камітэта дзяржаўнага кантролю Віцебскай вобласці;

ЛАШЫНА Аляксандра Міхайлавіча — намеснікам генеральнага пракурора Рэспублікі Беларусь;

КУРДЗЕКІ Аляксандра Паўлавіча — рэктарам установы адукацыі "Беларуская дзяржаўная ордэнаў Кастрычніцкай Рэвалюцыі і Працоўнага Чырвонага Сцяга сельскагаспадарчая акадэмія";

ВАРАБ'Я Уладзіміра Леанідавіча — генеральным консулам Рэспублікі Беларусь у г.Шанхаі (Кітайская Народная Рэспубліка);

АМАРЫНА Уладзіміра Віктаравіча — першым намеснікам міністра фінансаў;

КУЛІКА Віталя Васільевіча — намеснікам міністра прыродных рэсурсаў і аховы навакольнага асяроддзя;

РУСЕЦКАГА Аляксандра Пятровіча — намеснікам старшыні Дзяржаўнага камітэта па навуцы і тэхналогіях;

ГРУШЫ Мікалая Міхайлавіча — дырэктарам Дэпартамента па ядзернай энергетыцы Міністэрства энергетыкі;

ДЗЯДКОВА Леаніда Мікалаевіча — членам Брэсцкага аблвыканкама;

НАЙДЗЕНКІ Аляксандра Ціханавіча — членам Віцебскага аблвыканкама;

САЎЧЫЦА Івана Аляксандравіча — членам Мінскага аблвыканкама;

ФАРМАГЕЯ Леаніда Канстанцінавіча — членам Мінскага гарвыканкама;

БАЛЕЙКІ Фёдара Фёдаравіча — членам Магілёўскага аблвыканкама.

Народная Воля http://www.nv-online.info
7 ЛІСТАПАДА 2008 г.

ФАКТ: ДВА РАКУРСА

Монумент и текущий момент

(Продолжение. Начало на 1-й стр.)

Я помню, как гудел тогда на площади возбужденный народ, собирающий подписи — кто за памятник, кто против. Люди кучковались вокруг агитаторов, спорили до хрипоты, даже хватали друг друга за грудки, пытаясь утвердить свою правоту с помощью силы. Не раз и не два слышал я в толпе возгласы "Таких стрелять надо!", обращенные к наиболее рьяным представителям враждующих сторон. Что едва ли символизировало стремление к свободе, зато с ужасающей очевидностью доказывало наличие Ленина в башке и нагана, пусть воображаемого, в руке...

Между тем сам памятник Ленину десятилетиями занимал в повседневной минской жизни сугубо архитектурное место — талантом Лангбарда буквально впаян был в архитектуру площади и Дома правительства. Минчане же в массе своей не испытывали к нему особых чувств и пристрастий. Что-то не припомню, чтобы кто-то по доброй воле возлагал к нему цветы — ритуальные корзинно-цветочные подношения, какие, очевидно, пройдут и на сей раз, не в счет. К памятнику просто привыкли, равнодушием защищаясь от участия в лицемерном идолопоклонстве, чему в немалой степени способствовала свято блюдущая дистанцию от народа державная власть, выставляющая напоказ свои символы и монументы.

Антигуманная сущность этой показухи проявляла себя порой самым абсурдным образом. Не одно поколение бывших студентов истфака, выходившего в свое время окнами прямо на площадь и монумент, запомнило иезуитски каверзный вопрос приснопамятного специалиста по белорусской истории: какая рука поднята у Ильича — правая или левая? Увы, почти никто не мог ответить правильно, поскольку вождь опирается на воображаемую трибуну обеими руками. Ну а если кто отвечал правильно, профессор спрашивал, в какой руке Ильич держит кепку...

Мне почему-то кажется, что и г-н Кобяков задумался бы над ответом, хотя, по всей вероятности, видит памятник своему кумиру каждый день из окна кабинета. Но вот о его роли в белорусской истории говорит не задумываясь. А то сказал бы, наверное, что она, эта роль, "не всегда позитивная, как, может, кто-то пытается это подать"...

Сказал бы, наверное, что государство, созданное идеологией и палаческой практикой большевизма, поставило, в конце концов, белорусов на грань исторического выживания.

Но тогда пришлось бы задуматься о том, почему наше нынешнее государство до сих пор сохраняет в своем календаре красный день. Не потому ли, что не слишком отличается от созданного Лениным, а в чем-то даже очень, один к одному, похоже?..

Пришлось бы задуматься о том, почему так нужен нынешней власти этот монумент и десятки его клонов и клонов в честь соратников главного большевика по всей стране. Не потому ли, что она боится потерять себя без этой кровеносной связи, а другой не знает и знать не хочет?..

Пришлось бы задуматься...

И признать, в конце концов, что текущий с 1917 года момент белорусской истории истек.

И продлить его уже никакой монумент не поможет.

Семен БУКЧИН

Сколько стоит памятник Ленину?

Это же надо, до чего обнаглели у нас иностранцы!

Журналюга из какой-то "Financial Times" предложил нашему вице-премьеру Кобякову снести памятник Ленину на площади Независимости в Минске в обмен на увеличение западных инвестиций.

На такое, можно сказать, наше самое святое замахнуться!

Такова наглость этих господ!

Но наш Кобяков, он ведь тоже не пальцем деланный. Понимает что к чему. Он так культурненько этому бизнесмену от журналистики объяснил, что, мол, площадь эта изначально проектировалась с расчетом на такой памятник. А кроме того, следует помнить, что благодаря Ленину Беларусь *"приобрела свою государственность"*. Ну и, наконец, *"совсем не нужно для того, чтобы развивать отношения между странами, сносить одни памятники и ставить другие"*.

Ну, насчет заслуг Ленина в создании белорусской государственности это вопрос, что называется, дискуссионный. До БССР тоже ведь кое-что было. Такое, скажем, очень даже не маленькое европейское государство, как Великое княжество Литовское. Но тут дело упирается в хронологию. Кто и от каких пределов счет ведет. Г-н Кобяков, ясное дело, — от Ленина. Его право. Тем более что он нынче в той власти, которая свою официальную хронологию установила. Надолго ли?

Ладно, так или иначе, но идеологическую линию вице-премьер Кобяков понимает правильно. А вот с экономической, сдается, промашка вышла. Может, как раз через памятники и пойдут новые отношения между странами?

Ведь по сути от этой самой что ни на есть информационной акулы капиталистического мира четкое бизнес-предложение поступило: сносите Ленина, а мы вам за это бабки, то есть кредиты и прочие инвестиции. И вот в то время, когда наш Главный Начальник в условиях экономического кризиса повсеместно призывает идти на рынки и торговать всем чем ни попадя, никакой, можно сказать, возможностью не брезговать, даже в банки белорусские теперь можно нести любые суммы и никто не спросит, где взял, наворовал ли, ограбил ли, — в этой обстановке невероятной экономической и финансовой либерализации вице-премьер Кобяков отказывается рассмотреть бизнес-предложение, способное, возможно, в сильной степени укрепить белорусские финансы.

Со всей гражданской строгостью мы должны спросить: прав ли здесь вице-премьер Кобяков? Не совершил ли он ошибку? А если совершил, то по рассеянности, по причине непрофессионализма или тут был злой умысел? Не стоит ли в связи с последним рассмотреть эту ситуацию специальным службам?

Ведь мог Кобяков ответить этому западному агенту и подругому.

К примеру: "А как вы полагаете, на какую сумму мы могли бы рассчитывать в случае сноса памятника Ленину?"

И пошел бы деловой разговор.

Неужто Кобяков забыл о том, чему нас постоянно учит Главный Начальник? О его поистине замечательных и бессмертных словах, которые он произносит каждый раз, когда разговор заходит о продаже тех или иных объектов белорусской собственности: "А вы цену настоящую дайте — тогда мы и поглядим, и, может быть, продадим вам".

Вот что постоянно говорит наш Главный Начальник!

А Кобяков забыл об этом.

Кое-кто скажет: "Да то ж Ленин, памятник, а не завод, тот же тракторный или МАЗ!"

А какая разница, господа хорошие?

И МАЗ, и памятник Ленину — это все наша собственность.

И если деньги хорошие дают, то отчего же и не поторговаться и не продать, в конце концов?

Вы говорите: "История! Историей не торгуют!"

Национальные, мол, святыни и все такое...

Бросьте, батенька! Вон Маркс с Энгельсом, такие громадные головы на виду у всех торчали, и то снесли.

А память о Марксе и Энгельсе у нас тем не менее осталась, жива, рядом буквально две лучшие городские улицы их имена до сих пор носят.

И Ленина улица тут же. Так что с памятью у нас все в порядке.

А вот выгоду свою материальную мы, скорее всего, упустили.

А ведь тут какой рынок можно было развернуть!

Ленина, скажем, сносим за миллиард долларов. А что? Это ведь не кто-нибудь!

Вождь мирового пролетариата. Создатель Советского государства.

Но ведь не один-то Ленин у нас годится в продажу.

Тот же Калинин на площади его имени.

Конечно, фигура мелковатая по сравнению с Ильичем.

Ну так мы бы и денег запросили поменьше. Каких-нибудь двести, от силы триста миллионов баксов. Для Запада всего ничего, а для нас сумма серьезная. На медицину можно пустить, на детей наших.

Неужто жалко какого-то Калинина отдать за повышенные детские пособия и бесплатные лекарства для стариков?

Дальше... Дальше приходится несколько язык прикусить.

Понятно, почему?

Да ладно, раскалываюсь.

О Дзержинском, братцы, подумываю. Ну, о том самом бюсте, что напротив сами знаете чего стоит.

Тут, конечно, дело непростое. Нужно будет с товарищами из этого самого дома посоветоваться. Уж больно он им дорог.

Но, полагаю, они бы поняли.

Мы бы им припомнили, что Феликс Эдмундович сам за бедных детишек горой стоял, колонии для беспризорников организовывал и все такое.

В общем, думаю, товарищи чекисты были бы не против.

Но уж и сумму мы бы за "железного Феликса" попросили соответствующую. Это вам, знаете ли, не дедушка Калинин.

Тут цена, почти близкая к ленинской. А как же? Какой страх должен пробирать западных покупателей при одном упоминании этого имени!

А мы им нашего дорогого Феликса, земляка нашего из Дзержинова, где музей его, в собственность отдаем. В плен, можно сказать. С горючими слезами отдаем. Поскольку привыкли к нему. Шутка ли?

Собственно, и музей ведь можно толкнуть... Извините — продать. Опять, ежели кто цену хорошую даст.

Может, полякам предложить? Все-таки соплеменник ихний, одной крови...

Хотя вряд ли получится. Они в Варшаве какой здоровенный памятник Дзержинскому снесли, а на его постаменте фигуру классика своего Юлиуша Словацкого водрузили.

В общем, толковый хозяйственный подход проявили.

Полагаю, что и нам хороший опыт можно позаимствовать.

Насчет того же постамента из-под Ленина.

Иду на пари, что долго он у нас пустовать не будет.

Я даже точно знаю, какое из множества предложений будет сочтено самым правильным.

И вы, читатель, тоже знаете?

Значит, мы одинаково думаем.

Вот только г-н Кобяков вроде не в ногу идет. Ни о новых способах наполнения бюджета не желает задумываться, от выгодных бизнес-предложений почему-то отказывается. Такая застойная позиция в кризисных условиях вряд ли понравится Главному Начальнику.

Ну и о новых фигурах на старых постаментах тоже пора уже задуматься.

Время-то идет... Это поэт сказал, что ему ни к чему "бронзы многопудье".

А у нас отношение должно быть с учетом запросов времени...

Одну бронзу сбываем по хорошей цене.

Другую — водружаем.

Диалектика.

НЕЗАВИСИМАЯ ЭКСПЕРТИЗА

Ползучий кризис

Где же истоки американского ипотечного кризиса, который перерос в мировой финансовый, а затем и во всеобщий экономический кризис?

18 лет американскую Федеральную резервную систему (ФРС) возглавлял небезызвестный Алан Гринспен, ушедший в отставку в 2006 году. С января 2001 года по июнь 2003 года он понизил учетную ставку ФРС с 6 до беспрецедентно низкого 1% годовых. Политика "дешевых денег" приводит к резкому росту кредитования с целью делового оживления экономики. В США начался кредитный бум.

Поначалу его сдерживали некоторые банковские нормативы. Например, достаточность капитала банка как отношение собственных средств к активам баланса (обычно не менее 8%). Среди активов ведущее место занимают кредиты. Но американские банки придумали, как обойти это ограничение. На величину выданных ипотечных и других кредитов выпускались ценные бумаги. Обеспечением этих бумаг должны были стать вернувшиеся с процентом суммы этих же кредитов.

Кстати, подобную секьюритизацию (от английского "секьюрити" — ценные бумаги) долгов практикуют и белорусские банки. Выданные кредиты, превращенные в ценные бумаги, продавались на фондовом рынке и списывались с банковских балансов, позволяя не заваливать означенный выше норматив. Кроме того, ипотечный кредит, как известно, оформляется закладной, которая также в качестве ценной бумаги обращается на финансовом рынке. В свою очередь под закладные выпускаются другие ценные бумаги.

В результате объемы кредитования в США стали резко расширяться. Одновременно банки грешили тем, что оценка кредитоспособности заемщиков часто была формальной, оценка недвижимости искажалась. Естественно, начавшиеся масштабные невозвраты ипотечных кредитов обрушили американский фондовый рынок. А затем пошло-поехало. Поскольку финансовые рынки стран это по сути сообщающиеся сосуды, то финансовый кризис перекинулся на Европу и далее на весь мир. Нанес вполне предсказуемые удары по реальному сектору мировой экономики.

Под влиянием кризиса с падением спроса начала быстро дешеветь нефть. К середине октября цена за баррель упала ниже 70 долларов, в то время как в середине июня она достигала 147 долларов. От снижения мировых цен на нефть упали и цены на нефтепродукты, продажа которых дает треть валютных поступлений Беларуси. Значительная часть продукции белорусской промышленности, к примеру, 59% грузовых автомобилей, 61% холодильников, 54% телевизоров, большая часть тракторов, поставляется на российский рынок, емкость и платежеспособный спрос которого во многом определяется долларовыми поступлениями от продажи нефти и газа.

Сужение российского рынка уже ставит в сложное финансовое положение многие крупные и не очень белорусские предприятия-экспортеры. Иссякающий поток валютной выручки создал валютный дефицит и привел к быстрому "похуданию" золотовалютных резервов Беларуси и России. За сентябрь белорусские резервы уменьшились более чем на 600 миллионов долларов, десятки миллиардов долларов потеряли и резервы России. Они были израсходованы в первую очередь на поддержание валютных курсов национальных денежных единиц. Наши валютные резервы должны покрывать трехмесячную сумму импорта и быть хотя бы сопоставимыми, как в России, с нашим совокупным внешним долгом.

От сокращения валютных поступлений пострадает доходная часть белорусского бюджета, которая наполняется за счет экспортных пошлин. Бюджет может из профицитного превратиться в дефицитный. Одновременно обострится проблема еще более увеличившегося отрицательного сальдо нашего платежного баланса, которое по товарам превысило 3 миллиарда долларов и этот дефицит покрывался новыми зарубежными заимствованиями. Под влиянием мирового финансового кризиса внешние заимствования белорусских банков стали дороже и в более ограниченном размере. Это отражается на валютном кредитовании белорусских предприятий-импортеров и ставит под угрозу своевременную оплату, особенно промежуточного импорта. Здесь надо учитывать растущую не по дням, а по часам внешнюю задолженность Беларуси, которая превысила 14 миллиардов долларов и за счет которой покрывается также растущее минусовое сальдо платежного баланса страны.

С целью сбережения той валюты, которая еще осталась, отдельные белорусские (как, впрочем, и российские) банки приостановили выдачу валютных кредитов на жилье, автомобили, другие существенно подняли ставки (на 6—7%). Ограничения на кредитование ввели "Приорбанк", "Белинвестбанк", "Белгазпромбанк", "Москва—Минск" и другие. Стремясь привлечь валюту, банки подняли ставки и на валютные депозиты. Они выросли до 11—12%. На фоне кризиса валютные депозиты с возросшими ставками могут стать привлекательными и для иностранных вкладчиков. Чем черт не шутит!

А пока прирост депозитов населения в рублях замедлился, многие соотечественники начали снимать деньги со своих валютных вкладов. Во всяком случае этим можно объяснить реакцию президента, который поручил главе Нацбанка до конца текущего года подготовить соответствующие документы, гарантирующие возврат вкладов банками независимо от их величины и принятие вкладов без всякого декларирования. Хотя еще недавно было принято решение с нового года гарантированно возвращать вклады до 5000 евро. Документы, указ подготовить можно, но что изменилось в нашей банковской системе, чтобы реально гарантировать все вклады, если вдруг под влиянием всеобщего кризиса все вкладчики прибегут в банки за своими деньгами?

Если мировой финансовый кризис наверняка не проникнет в Беларусь через ее фондовый рынок ввиду его неразвитости, невстроенности в мировой финансовый рынок, то он уже просачивается к нам через валютные отношения. И показывает слабость валютной составляющей белорусской модели экономики. Это хорошо представляют белорусские денежные власти. На фоне их недавних заявлений, что Беларусь остается островком стабильности и спасения в бушующем море кризиса, ими приняты беспрецедентные решения: Беларусь обратилась с просьбой о предоставлении кредита в 2 миллиарда долларов к правительству России и сделала запрос о возможности получения такого же кредита от МВФ. Еще 4 миллиарда долгов! Есть над чем задуматься.

Совокупный внешний долг достигнет 18 миллиардов долларов и многократно превысит наши золотовалютные резервы (4,9 миллиарда долларов). МВФ до 1996 года выделил Беларуси кредитов всего на 270 миллионов долларов. А потом — все. Его эксперты оценивали белорусскую модель экономики как не соответствующую рыночным стандартам, хотя с течением времени и отмечали известный прогресс в этом направлении. МВФ сегодня в борьбе с набирающим обороты финансовым и экономическим кризисом лояльно рассматривает заявки на спасительные кредитные ресурсы. Как сообщает печать, их подали Исландия, Венгрия, Украина и другие страны.

С одной стороны, валютная проблема и все, что может быть связано с валютной напряженностью под влиянием глобального кризиса, в Беларуси быстро обостряется. И тут, как говорится, бери, пока дают. Первая транша российского кредита в размере 1 миллиард долларов, вероятно, поступит уже до конца текущего года. Это даст возможность пополнить золотовалютные резервы и поддерживать стабильный курс белорусского рубля к доллару, российскому рублю и евро, обеспечить валютой белорусский финансовый рынок. Сбить волну паники у валютных вкладчиков, гарантировать оплату промежуточного и конечного импорта.

С другой стороны, что это за процветающая стабильная белорусская экономика, которая, как только финансовый кризис затронул ее по касательной, сразу показала шаткость своей конструкции? Особенно в части валютной составляющей. Россия, очевидно, за получение кредита выдвинула определенные условия, скорее военно-политического характера, на которые надо идти. МВФ надо доказывать, что 2 миллиарда долларов нужны, как и Украине, по причине кризиса белорусской экономики. Ни о какой "финансовой подушке", как заявляется для внутреннего потребления, речи не идет. Спим уже давно на полу. И самое главное: как будем отдавать долги?

Основные фонды промышленности изношены на 70—80%. По некоторым оценкам, на модернизацию наших предприятий требуется не меньше 60 миллиардов долларов. Серьезный западный капитал, за которым стоят современные технологии, в наш реальный сектор не идет. Экспорт представлен в основном двумя позициями — нефтепродуктами и калийными удобрениями. Он не диверсифицирован. Машиностроение представлено слабо и в направлении восточного и южного векторов.

Некоторые резервы увеличения экспорта есть только по калийным удобрениям. Отрицательное сальдо торгового баланса хроническое и будет продолжать расти. Демографическая ситуация из года в год ухудшается. И то, что наш внешний долг будет составлять 30—35% ВВП при пределе 50—60%, весьма слабое утешение. Кризис минет, кредиты проедим. Они выручат нас сегодня и завтра. А дальше? Мы не Россия или Казахстан с их огромными природными ресурсами. Будем вновь занимать, чтобы отдать прежние долги, расплачиваться с Россией собственностью и суверенитетом? Не отдадим кредиты мы, будут отдавать дети. Это показывает история некоторых стран.

Борис ЖЕЛИБА,
профессор,
доктор
экономических наук.

ТЕМ ВРЕМЕНЕМ

Министр экономики Николай Зайченко признался, что концерн "Белнефтехим" констатирует резкое усложнение условий реализации ряда основных товаров.

"Белнефтехим" сообщает, что резко усложнилась реализация технических нитей и кордных материалов. Импортеры калийных удобрений в Европе, Юго-Восточной Азии и Бразилии стали отказываться от ранее заявленных объемов закупок", — сказал Зайченко. Он пояснил, что снижение экспортных возможностей "Белнефтехима" стало следствием сокращения финансовых ресурсов у импортеров белорусской продукции из-за финансового кризиса.

"В ближайшее время это может сказаться на уровне складских запасов", — сказал Зайченко.

СИТУАЦИЯ

Долларовый дефицит

В Бресте с минувшей пятницы проблематично купить американские деньги. Банки продают их очень мало и по курсу, который выше, чем в Минске, — 2162 рублей за один доллар.

— Во вторник я объехал буквально все обменники города, чтобы купить тысячу долларов, — позвонил в "Народную волю" предприниматель из Бреста, координатор по области РОО "Перспектива" **Виктор Чайковский**. *— С такой же проблемой столкнулись и другие предприниматели. Банки предлагают евро и российские рубли, а долларов нет, возле некоторых обменников даже выстроились очереди. Долларовый дефицит объясняют тем, что есть распоряжение продавать только доллары, купленные у населения. Т.е. сколько долларов в день банк купил, столько и может продать. Правда, по курсу 2162 рубля я смог купить доллары в "Белинвестбанке".*

Собственно, удивляться тут нечему. Белорусы всполошились потому, что в соседних Украине и России доллар растет уже с прошлой недели. Например, только за одну неделю в Украине он вырос с 5,5 до 6,15 гривны, в России "зеленый" уже продают по 30 рублей, хотя еще недавно купить доллар можно было за 25 российских рублей. Украинские экономисты говорят, что это не предел, и прогнозируют дальнейший рост доллара. К концу года курс может перешагнуть отметку в 7 гривен.

Наши банкиры уверяют, что в Беларуси поводов для паники нет.

— Ажиотаж этот искусственный, — уверен сотрудник одного авторитетного столичного банка, который пожелал сохранить анонимность. *— Беларусь получит долларовые кредиты из России и Международного валютного фонда, и все стабилизируется, курс доллара расти не будет. В прошлом году приблизительно в это же время наблюдалась похожая история, только с евро. Народ ринулся скупать валюту, а потом все успокоилось. И банки на этих операциях неплохо заработали. Покупать доллары сегодня только ради того, чтобы покупать, я бы не советовал. Если доллары необходимы для какой-то конкретной цели, тогда да, можно и купить.*

Эту позицию разделяет и экс-глава Нацбанка Беларуси, авторитетный экономист **Станислав Богданкевич**.

— В Беларуси ничто не обвалилось, — считает Станислав Богданкевич, — *потому что у нас нет рынка, нет ценных бумаг, нет значительных иностранных активов, которые могли бы что-то обвалить. Спрос на доллар может быть только у тех, кто рассчитывается по кредитам с долларовым обязательством. Среди ресурсов белорусских банков иностранный ресурс составляет только 13—17 процентов, но эту часть можно легко перекрыть российским кредитом. В России население купило акции Сберегательного банка по цене 17 рублей, а сейчас они стоят 7 рублей, они потеряли огромные деньги. У нас таких проблем нет. У нас есть собственный кризис, национальный, который выражается в огромном дефиците торгового баланса, в огромном росте внешней задолженности, инфляции. Но я полагаю, что в Беларуси, во всяком случае до нового года, обвала рубля по отношению к доллару не произойдет.*

Ольга ГРИНЕВИЦКАЯ.

Народная Воля http://www.nv-online.info
7 ЛІСТАПАДА 2008 г.

«Я гатовы аддаць каралю жыццё, але не гонар...»

Шаноўная рэдакцыя!

Можа, хто-небудзь з вашых карэспандэнтаў, калі сустрэнецца з Лідзіяй Ярмошынай, раскажа ёй пра такі гістарычны эпізод. Некалі ў французскага караля Людовіка XIV было многа бастардаў, і перад смерцю ён захацеў ім прысвоіць графскі тытул. Напісаў указ, а каб ён меў законную сілу, канцлер павінен быў паставіць пячатку.

Азнаёміўся канцлер з указам і адказаў каралю так: "Ваша вялікасць, я гатовы аддаць каралю жыццё, але не гонар". І пячатку не паставіў.

Я думаю, спадарыня Ярмошына зразумее, чаму я вырашыў праз журналіста данесці да яе такі гістарычны факт.

Чэслаў КОНДРАТ,
жыхар г.п.Шаркоўшчына.

АКТУАЛЬНАЯ ТЭМА

Беларускія ўлады не навучыліся падвалы і паддашкі прадаваць, а ўжо ўзяліся «пускаць з малатка» заводы і фабрыкі

Ведаю двух хлопцаў-зухаў, якія ўжо з дзесятак гадоў займаюцца гандлем. У іх ёсць некалькі невялікіх харчовых крам. Знаходзяцца яны ў такіх "мядзведжых" кутках, адкуль людзям не так проста выбрацца, скажам, у супермаркет. Вось і ўдзячны яны маім сябрам, якія дбаюць, каб на паліцах заўсёды былі тавары першай неабходнасці.

Але з кожным годам у гандляроў праблем павялічваецца. Справа ў тым, што іх харчовыя крамы месцяцца не ў новых пабудовах, а ў дамах-хрушчоўках. Узведзены яны яшчэ ў пяцідзесятыя-шасцідзесятыя гады мінулага стагоддзя, а капітальнага рамонту да сённяшняга часу не было. Усё абсталяванне не проста састарэла, а трымаецца, можна сказаць, на чэсным слове. Кіраўніцтва жыллёва-эксплуатацыйных служб не можа адказаць, калі будуць выдзелены грошы на сур'ёзны рамонт.

Вядома ж, мае сябры стараюцца, што можна, робяць самі. Але ж колькі ні займайся касметыкай, то ў адным месцы прарве, то ў другім замкне, то ў трэцім рухне... Яны даўно гатовы ўкласці значныя сродкі і замяніць усё старое, іржавае абсталяванне. Просьба да ўлад адна: дазвольце толькі прыватызаваць арандуемыя памяшканні. Без гэтага няма ўлёўненасці, што грошы не прападуць. Сябры зробяць капітальны рамонт, а праз год-два ім скажуць: закрывайцеся, побач пабудавалі супермаркет і абыдземся без вашай крамы.

Каб нейкім чынам падстрахавацца, пайшлі мае хлопцы да мясцовых чыноўнікаў: маўляў, дайце дазвол на прыватызацыю памяшканняў, у якіх цяпер знаходзяцца харчовыя крамы. А ім у адказ: вы што, не ведаеце, што ёсць негалоснае ўказанне зверху не прыватызаваць у Мінску нават падвалы. Глядзіце, каб не скасавалі дамову на арэнду, а пра прыватызацыю пакуль забудзьце.

Кажуць, што за апошнія некалькі гадоў у сталіцы права на прыватызацыю гандлёвых памяшканняў атрымалі толькі 3—4 чалавекі. З асабістага дазволу прэзідэнта А.Лукашэнкі і старшыні гарвыканкама М.Паўлава. Не будзем высвятляць, за якія-такія заслугі найвышэйшае начальства пайшло насустрач шчасліўчыкам. Лепш падкінем яму для роздуму такое пытанне: а калі ўсё ж у Мінску будзе прыватызацыя?! Не для выбраных асоб, не для замежных алігархаў, а для простага тутэйшага люду.

Цікавая сітуацыя атрымліваецца — улады прадалі замежным асобам велазавод, ходзяць чуткі, што будуць прадавацца іншыя буйныя заводы, некаторыя фабрыкі, прадпрыемствы нафтаперапрацоўкі, а вось, бачыце, прадаць нейкі падвал ці 100—200 квадратных метраў на першым паверсе "хрушчоўкі" — гэта немагчыма. Дзе ж, шаноўныя начальнікі, логіка?

Дарэчы, даходзіць да абсурду. Сустракаю днямі аднаго знакамітага бізнесмена. Разгаварыліся, выйшлі на абмяркоўваемую тэму. Ён і кажа: "Вось прыклад сапраўднага абсурду. На пачатку 2003 года нам удалося выкупіць у дзяржавы два памяшканні, якія аддзяляюцца літаральна адной падсобкай. З'явілася магчымасць завалодаць і гэтым дзесяткам квадратных метраў. Але колькі папер ні пісалі, адказ адзін: цяпер ніякай прыватызацыі, толькі арэнда".

І гэта ў той час, калі прэзідэнт краіны на ўвесь свет заяўляе пра лібералізацыю эканомікі. Пра якую лібералізацыю можна гаварыць, калі без візы таго ж прэзідэнта нельга прыватызаваць пустуючы падвал ці невялічкае памяшканне, у якім знаходзіцца харчовая крама з іржавым каналізацыйным абсталяваннем?

Не, рана нам прадаваць заводы і фабрыкі. Няхай чыноўнікі спачатку навучацца прадаваць падвалы, паддашкі, так званыя калясачныя і іншыя малапрыгодныя аб'екты! У Мінску гэта праблема з праблем. І, думаю, не толькі ў Мінску.

Сямён ГУРЫНОВІЧ,
прадпрымальнік.

ПРЕДЛОЖЕНИЕ!

Почему бы не прибегнуть к помощи белорусских диаспор Канады, Австралии, США, Европы

Раз уж исторически сложилось так, что произошла смена экономической формации, то и управлять страной должны профессионалы иного мышления. Почему бы Александру Лукашенко не прибегнуть к помощи белорусских диаспор Канады, Австралии, США, Европы и других стран, в которых уже не в первом поколении проживают белорусы по крови. Почему нам не использовать нажитый ими потенциал контактов и связей? Полагаю, что среди них немало менеджеров высшего звена, порядочных людей, способных управлять сферами экономической жизни таким образом, когда бы небелорусы выезжали и покидали страну и семьи в поисках лучшей жизни, а уже нам приходилось бы устраивать экономические и трудовые кастинги по привлечению рабочей силы. Президенту нужно пригласить и собрать не беспринципных кивал, а представителей и лидеров белорусских диаспор по всему миру, лидеров белорусских политических партий и движений, общественных организаций и дать возможность каждому высказаться относительно будущего видения развития белорусского государства, иначе в скором времени мы можем его потерять навсегда. Объедините, Александр Григорьевич, их силы, потенциал, связи, контакты, мудрость и встаньте у истоков реки Благополучия. Вы не задумывались о том, сколько искалеченных судеб, разрушенных семей стоит за этой вынужденной миграцией белорусов? **Нам нужно научиться уважать самих себя!** В конце концов можно привлечь западных, азиатских менеджеров, имеющих заслуживающие доверия рекомендации и результаты управленческого таланта. Необходимо брать все лучшее из достижений мирового менеджмента, потому как только тогда мы сможем гордо доставать *"из широких штанин"* синюю книжечку о принадлежности к гражданам этой страны.

Не мы с вами затеяли перестройку, но, раз уж так исторически произошло, мы перешли к иной экономической формации, которую все годы советской власти презирали и всесторонне поносили и как результат не воспитали, не обучили профессионалов-управленцев в условиях рынка. Надо честно признать, что и Вы, Александр Григорьевич, не поразили талантом менеджера, поэтому полагаю, что необходимо пригласить к управлению наиболее важными сферами жизнедеятельности государства авторитетных менеджеров, экономистов, финансистов из белорусских диаспор, которые гораздо эффективнее могли бы сориентироваться в капитализации нашего общества или просто граждан иных стран. На результатах этого труда вы могли бы значительно укрепить свое влияние на сознание белорусов и многих из них заставить смикшировать мнение в сторону позитива.

Юрий ВОЛЧЕК,
беспартийный.

РЕЗОНАНС

Я согласен с Вами, господин Вик

С интересом прочитал в "Народной воле" за 30 октября интервью с бывшим послом ОБСЕ в Минске Хансом-Георгом Виком. Полностью согласен с его выводом: если Беларусь не определится, с кем она, то рано или поздно окажется в руках Москвы.

А.Лукашенко не перестает повторять о независимости и суверенитете. Но сколько ни произноси слово "халва", во рту слаще не станет. Нужно реально что-то съесть, чтобы почувствовать вкус. Чтобы Беларусь действительно стала независимой, нужно не лезть в пасть России, а держаться от нее на определенном расстоянии. Нет, не изолироваться от соседки, а строить с ней равноправные отношения, но не класть палец в рот.

Только и слышишь: а куда деваться? В России и газ, и нефть, и металл... Ну и что же? Она что, нам бесплатно будет давать? Мы должны понять одно: за все нужно платить! И умные люди платят. Только не суверенитетом. Независимостью может торговать только последний дурак.

Чтобы мы могли покупать энергоносители по вполне реальным ценам, у нас должна быть другая экономика. Не возражаю, есть вопросы, которыми государство должно вплотную заниматься. Но это не значит, что чиновники должны лезть во все дырки. Скажете: тогда они потеряют власть, не смогут командовать всем и всеми. Что ж, чем меньше будет начальников, тем легче будет для бюджета, для налогоплательщика.

Возвращаясь к интервью немецкого дипломата, известного политика Ханса-Георга Вика, хочу обратить внимание еще на такой момент. Рано или поздно, но и Россия примкнет к Европейскому Союзу. Вот будет смеху, когда мы поплетемся за ней вслед! Может, не терять времени, а уже сейчас сделать такие шаги?! Ведь наши западные соседи давно это сделали и, по-моему, не сожалеют.

Став членом Европейского Союза, Беларусь в десять раз больше имела бы шансов оставаться независимой, чем в том случае, когда она идет на поводке Москвы.

Геннадий ПРОТЧЕНКО,
педагог.

ПРАТЭСТ

Спадарыня Ярмошына, вярніце 2 мільярды рублёў у бюджэт

У адным з мінулых нумароў "Народнай волі" прачытаў, што 2 мільярды рублёў могуць пайсці на прэміраванне членаў выбарчых камісій. Я катэгарычна супраць!

Вярніце, спадарыня Ярмошына, усе грошы ў бюджэт. Нават дзеці ведаюць, як у нас праводзіліся парламенцкія выбары, вынікі якіх не прызнаў цывілізаваны свет. За што і каму прэмія?

Адам КРАЎЦЭВІЧ, выбаршчык.

Яўген ГУЧОК

Скарбы — у нябёсах

***

Вучоны Дуралео Дуралей
Сустрэў паэта слыннага
Быдлера,
І доўга яны румзалі — ой-ёй —
Што не вярнуць былога
СЭСЭСЭРА.

***

Ў магіле невядомага салдата
Ляжыць твой дзед, а можа, тата,
Які ні ў чым не вінаваты.
Жыццём за мір аддаўшы плату.
За што загінуў — не вядома...
Няўжо за тое, каб у родным доме
Ты адчуваў сябе — нібы не дома?

***

У краі подлае зацятасці,
І ашуканства, і карупцыі
Прэзумпцыю невінаватасці
Змяніла вінаватасці прыдумцыя.

***

Што слава, што жанчыны,
што сябры?!
Паслухай, сэрца не дуры,
Бо толькі смерць,
калі яна з нябёс...
Ды вось шкада, што для яе
яшчэ я не ўваскрос.

***

Так, скарбы для душы
Не пад зямлёй ляжаць;
Заўжды яны ў нябёсах
І над усёй зямлёй зіхцелі і зіхцяць.

***

Як хочаце — ці верце,
ці не верце,
Ды вось па-іншаму
не можа быць:
Хто пры жыцці
падумвае аб смерці —
Той і па смерці
будзе жыць.

***

Нічога з-пад зямлі
Нам даставаць не трэба,
Бо там — на самай глыбіні —
На тым баку планеты
(Ніякага няма сакрэту)
Такое ж, як і тут над намі, неба...

SOS!

Як уратавацца

Паважаная "Народная воля"!

Прабачце, але я зноў (які ўжо раз!) узнімаю пытанне, якое мяне вельмі хвалюе і на якое пакуль не атрымала адказу. Скажыце, калі ласка, што гэта за ўтварэнне такое — "Союзное государство" (Беларусі і Расіі). Ужо нават у яго назве адсутнічае логіка.

Здаецца, утварэнне віртуальнае, бо Беларусь — самастойная, незалежная дзяржава. І гаворку трэба было весці пра саюз дзвюх суверэнных дзяржаў. А мы, відаць, дагуляліся так, што... Гэтае так званае "союзное государство" мае ўсе кіруючыя органы (апроч пакуль прэзідэнта). Ёсць "Госсовет", "Постоянный комитет", "Госсекретарь" (П.Барадзін, яго намеснік В.Хрол, прэс-сакратар І.Макушок), нейкае "Парламентское собрание" з нейкімі дэпутатамі і гэтак далей.

На ўтрыманне гэтага фантома (бо ніякай прававой базы няма) Беларусь выдаткоўвае вялікія грошы (больш за 120 мільярдаў рублёў). Між іншым, на падтрымку сваіх грамадзян — пенсіянераў, ветэранаў працы, хворых, інвалідаў, студэнтаў грошай няма. Адабралі нават самыя мінімальныя льготы (праезд, лекі). Я разумею, што Расія "лепіць" новы "СССР". Імперскі імпэт не дае ёй спакою. Але пры чым тут суверэнная Беларусь? І куды глядзелі дэпутаты беларускага парламента, якія былі чатыры, шэсць і болей год у заканатворчай уладзе? А што будуць рабіць зараз абраныя ці прызначаныя? Ці яны нічога самастойна не вырашаюць? І канстытуцыйны акт аб скасаванні беларускага суверэнітэту можа быць прыняты без іх удзелу — "Госсоветом".

Зараз беларускі народ і суверэнная Беларусь — закладнікі імперскай палітыкі Расіі. І таму я паўтаруся — дагуляліся! І ніякі рэферэндум у гэтых умовах не выратуе. Расія можа "даціснуць".

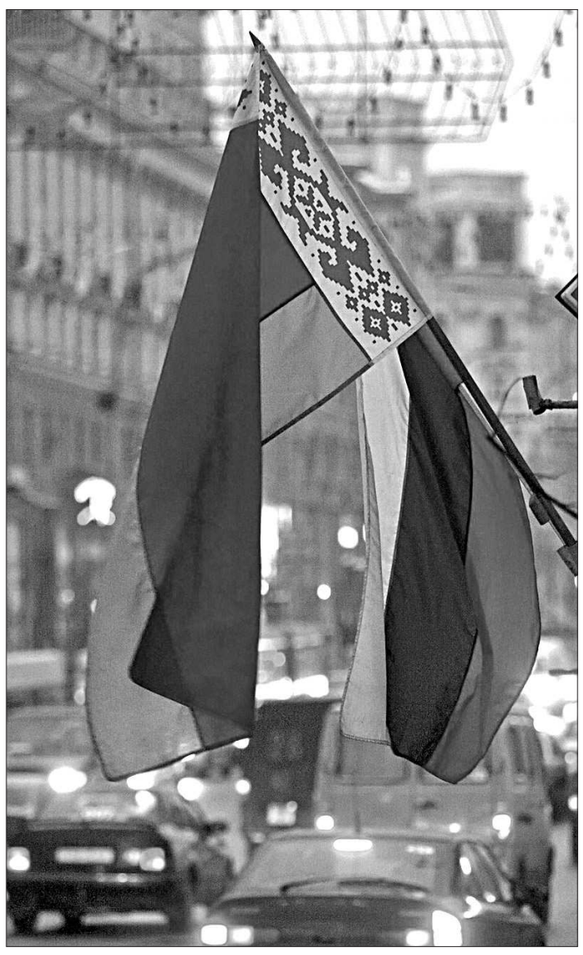

Людзі добрыя, давайце разам падумаем, што мы зможам зрабіць, каб Беларусь засталася Беларуссю, а не "Северо-Западным краем"?

З павагай —

Тамара БЕЛАЯ,
жыхарка г.Мінска.

А КАК У НИХ?

18-летний шведский рабочий получает 2350 долларов в месяц

Группа активистов профсоюза РЭП приняла участие в семинаре, организованном шведским профсоюзом IF Metall.

Швеция встретила нас доброй улыбкой представителя профсоюза IF Metall Хенрика Нильса и ласковым, на удивление теплым осенним солнцем. Разместили нашу группу в гостинице "Rica", расположенную в центре Стокгольма в двух минутах ходьбы от концертного зала, в котором ежегодно 10 декабря вручаются Нобелевские премии выдающимся гражданам планеты.

Возможно, кому-то покажется, что я излишне поэтичен, тем более что со шведскими друзьями мы обсуждали весьма прозаичные и понятные любому человеку вещи: вопросы социальной защиты граждан, охраны труда на производстве, заработной платы работников и заключения ппрофсоюзами коллективных договоров...

Но, поверьте, даже такие приземленные вопросы в глазах простого белорусского обывателя, впервые побывавшего в Швеции, покажутся одой завоеваниям трудящихся этого скандинавского королевства. Заметьте, королевства, а не президентской республики. А это значит, что у шведов есть самый настоящий король, который унаследовал этот титул и права от своих предков, правивших Швецией не одно поколение, но даже у него нет права издавать указы и декреты, которые бы по своему статусу были бы выше действующих в стране законов.

Швеция в чем-то похожа на Беларусь: 9 миллионов населения, богатые дичью, грибами и ягодами леса. Кстати, проезжая по одному из островов, на которых располагается Стокгольм, мы встретили косулю, а многие жители Стокгольма собирают там грибы и ягоды, что является результатом бережного отношения шведов к своей экологии. Еще в Швеции, как и в Беларуси, много озер.

Шведы основательны во всем, начиная от строительства дорог и заканчивая строительством социального общества. Чтобы добиться достойного уровня заработных плат, социальных гарантий для работников, и в особенности для членов профсоюза, IF Metall проводит 50 тысяч переговоров в год на уровне предприятий, причем работники центрального комитета профсоюза проводят за год, как правило, около 250 таких переговоров. Это колоссальная работа, однако и результаты впечатляющие.

Согласно тарифному соглашению, заключенному профсоюзом IF Metall с нанимателями, минимальная заработная плата для молодого рабочего 18 лет, занятого неквалифицированным трудом, в первый год работы составляет 16.476 шведских крон (около 2350 американских долларов) в месяц, во второй и третий год работы зарплата еще увеличивается. Всего лишь один процент рабочих, охваченных отраслевым соглашением, получает минимальную заработную плату. В среднем же она составляет более 3000 долларов.

Заработная плата — это, конечно, важно, но это еще не все. Как у нас говорят: мы хорошо потрудились, так давайте же хорошо и отдохнем. Так вот, у нас говорят, а в Швеции делают. Работник, проработавший только в дневную смену 40 часов в неделю, к гарантированному отпуску в 35 календарных дней зарабатывает дополнительный оплачиваемый отпуск — 9 дней, который может использовать в любое время. А кроме того, в актив можно добавить еще 11 праздничных дней и оплачиваемые однодневные отпуска (например, в связи со свадьбой, юбилеем, смертью родственников и т.д.). Естественно, что для работающих в двух- или трехсменном режиме эта картина выглядит еще более радужно.

Чтобы меня не обвинили в приукрашивании жизни в Швеции, добавлю немного темных тонов. Мировой финансовый кризис докатился и до Скандинавии. Шесть тысяч рабочих концерна "Volvo" предупреждены о возможном увольнении. Согласитесь, для любого работника в любой точке мира лишиться работы — это удар ниже пояса. Однако давайте проследим, как такое событие может отразиться на судьбе шведского и белорусского рабочих.

Белорусский рабочий получит трехмесячную среднюю заработную плату (если взять в среднем по стране — это около 1200 американских долларов) и еще большой вопрос, пойдет ли он на биржу труда регистрироваться в качестве безработного, поскольку выплаты по безработице не будут превышать двух базовых величин (около 33 долларов) в месяц, да еще при условии отработки 3 дней на общественных работах.

Шведский рабочий, если он отработал 50 месяцев в течение последних 5 лет на предприятии, где заключен коллективный договор, будет получать пособие в размере 80 процентов от заработной платы, т.е. работник с самой низкой квалификацией получит около 2050 долларов в месяц. Кроме того, если работник еще и член профсоюза, он получит единовременное пособие в размере 3700 долларов.

Выводы можете сделать сами. Все, о чем я выше говорил, не было дано рабочим каким-то добрым дядей, а завоевано солидарной борьбой и кропотливой работой самих рабочих и их представительных органов — независимых демократических профсоюзов.

Чему еще нас учит опыт этой страны? А учит он нас демократии и тому, что если ты чего-то достиг, то нельзя почивать на лаврах, нужно уметь защищать свои достижения. Многое, чего достигла в социальном плане Швеция, все то, что мы называем "шведским социализмом", было связано с тем, что у власти в Швеции долгое время находилась социал-демократическая партия.

Да, чуть не забыл! За пять дней пребывания в Швеции мы видели одного полицейского! Шведы говорят, что нам несказанно повезло, ведь на 9 миллионов жителей страны их, полицейских, аж целых четыре тысячи!

Зато в аэропорту "Минск-2" мы встретились с двумя автобусами бойцов ОМОНа.

Игорь КОМЛИК,
председатель профсоюзного комитета КБ точного электронного машиностроения оптико-механического оборудования.

ЕСТЬ ВОПРОС!

Чтобы не стать донором, надо как-то успеть написать заявление

И "Народная воля", и другие белорусские газеты в последнее время много пишут о достижениях белорусской трансплантологии. Я очень рада, что кому-то органы умерших людей спасают жизнь, но сама категорически не хочу, чтобы меня после смерти разобрали на запчасти. Мне кажется, будет правильным, если газета подумает и о таких, как я. И расскажет, как не допустить, чтобы из тебя и твоих близких сделали какой-то конструктор?

Валентина Константиновна Артюхова,
г.Минск.

Действительно, нельзя закрывать глаза на то, что к трансплантологии в обществе отношение неоднозначное, потому мы решили не оставлять без ответа это письмо.

Белорусский Закон "О трансплантации органов и тканей человека" предусматривает запрет на изъятие органов у трупа, если "руководителю структурного подразделения государственной организации здравоохранения или лицам, исполняющим их обязанности, до момента забора органов представлено заявление о несогласии на забор органов для трансплантации, написанное данным лицом при жизни, либо его супругом (супругой), а при его (ее) отсутствии — одним из его близких родственников (родители, дети, родные братья и сестры, дед, бабка, внуки) или законным представителем.

Забор органов у трупного донора не допускается также в случае, если государственная организация здравоохранения была поставлена в известность о несогласии лица на забор органов для трансплантации до его смерти путем устного или письменного заявления в присутствии врача (врачей), других должностных лиц государственной организации здравоохранения, иных лиц, которые могут засвидетельствовать такой отказ".

Проблема, правда, в том, что эта формулировка статьи 11 закона практически не выполнима. Поскольку, как правило, забор органов осуществляется у молодых, здоровых и внезапно умерших людей, например, в случае попадания в аварию. И время для осуществления забора органов ограничено, потому вся процедура происходит очень быстро. Так, например, сердце или печень можно изъять только если мозг умер, а сердце еще бьется. Сам пострадавший уже ничего не может сказать докторам, а у его близких никто разрешения не спрашивает. Если кто-то из них и готов выступить с протестом, то, как правило, бывает уже поздно.

Кстати, в некоторых странах мира законодательно закреплен иной подход — в качестве потенциальных доноров рассматриваются только те, кто при жизни дал добровольное согласие стать после смерти донором.

Народная Воля http://www.nv-online.info
7 ЛІСТАПАДА 2008 г.

СВОИМИ ГЛАЗАМИ

Украина: близкая, далекая

В последние годы в Украине появился термин "восстановление исторической справедливости". На практике он обозначает, что городам и улицам возвращаются прежние названия, отдельным историческим фактам дается иная, отличная от советской, оценка. Рядом с памятниками разных эпох появляются новые и реставрируются те, о которых в советское время было не принято вспоминать.

Черниговская область, где удалось побывать группе белорусских журналистов, не исключение

Город-история

От Чернигова до Минска более 400 километров. Расстояние немалое, но, поверьте, город стоит того, чтобы преодолеть эти километры и провести в Чернигове хотя бы выходные дни. Тем более что никакая виза для въезда в Украину белорусам не нужна.

Чернигов уникален тем, что сохранил очень много памятников архитектуры, пять из которых относятся к домонгольским временам (это храмы XI—XIII веков). Безусловно, описывать красоты Чернигова бессмысленно, лучше их один раз увидеть...

В городе все дышит историей. Историей, стоит сказать, непростой. Считается, что как город Чернигов сформировался в конце VII века. В IX вошел в состав Киевской Руси, в XI — образовалось Черниговское княжество. В 1239 году Чернигов был разграблен и разрушен ордой татаро-монгольского хана Батыя. С того времени не было столетия, чтобы Чернигов, как знамя, не переходил от одного государства к другому.

В 1320 году его захватили поляки, а уже в 1340 году город становится владением киевских князей. В 1362-м на этих землях господствует Литва. С 1482-го по 1497 год на Чернигов совершают набеги крымские татары. С 1503-го и по 1618 Черниговское княжество входит в состав Российского государства, в 1618 году по Деулинскому перемирию переходит под юрисдикцию Польши.

В 1649 году по Зборовскому договору Чернигов включается в число городов, подчиненных гетману Богдану Хмельницкому. В 1654 году Черниговщина снова становится окраиной русского государства, уже в составе Левобережной Украины. В конце XVII века, когда гетманом Украины становится Иван Мазепа, суверенных украинских земель практически не осталось. Мазепа попытался вернуть Украине независимость. Но эта попытка обернулась трагедией для жителей поселка Батурин — гетманской столицы того времени, располагавшейся недалеко от Чернигова (чуть ниже я остановлюсь на этом подробнее)... Фактически более трех столетий Черниговщина оставалась частью российской империи. В 1802 году в царской России появляется Черниговская губерния. С 1923-го по 1930-й Чернигов — центр Черниговского округа. В 1932 году была образована Черниговская область.

К слову, первое, что бросается в глаза в Чернигове, — соседство древних храмов, исторических зданий и памятников советской эпохи. Например, во время экскурсии в Антониевы пещеры, появившиеся в Чернигове в XI—XII веках, вы обязательно будете проезжать памятник воинам-освободителям Чернигова от немецко-фашистских захватчиков на Болдиной горе, и экскурсовод непременно расскажет об истории создания этого комплекса.

На центральной аллее города по-прежнему возвышается памятник Ленину. Каменный или гранитный Ильич — обязательный атрибут районных центров Черниговщины. И никто не торопится демонтировать эти "произведения искусства".

На что еще я обратила внимание — на портретную галерею руководителей Черниговской области в здании местной администрации. На одной из стен конференц-зала вывешены портреты всех руководителей области с 1934 года. Сразу вспомнилось, как недавно я пыталась найти на сайте Совета Республики Национального собрания Беларуси информацию о председательствовании в сенате Александра Войтовича — ныне оппозиционно настроенного к белорусской власти политика. С удивлением обнаружила, что там таких данных нет. Судя по всему, из истории современного парламентаризма Войтовича просто вычеркнули. Во всяком случае на сайте Совета Республики Национального собрания...

В последнее время не раз приходилось слышать упреки в сторону Украины. Мол, "оранжевая" власть водрузила на пьедестал иных героев, злостных националистов, бесславно забыв о героях советского времени и, что самое ужасное, — Великой Отечественной войны.

Скажу честно, я не заметила, что украинцы иначе, чем мы, относятся к памяти о той войне. Возможно, в стране не строятся помпезные и неоднозначные с точки зрения их реальной роли в истории мемориалы а-ля "Линия Сталина", но это не значит, что кто-то в Украине забыл о Великой Отечественной. Буквально в каждой деревне, поселке, городе вы найдете памятник воинам-освободителям или аккуратную, ухоженную могилу Неизвестного солдата. И непременно у их подножья будут лежать венки и живые цветы.

"Украина никогда не отказывалась и не откажется от той войны. Но оценки этих событий у каждого поколения разные", — заметил посол Украины в Беларуси Игорь Лиховый. Для современной Украины Великая Отечественная война — это не только подвиг и великая победа, это страдание и горе людей, незаживающая рана. Это и попытка по-иному посмотреть на украинское национально-освободительное движение в годы войны, роль в нем Украинской повстанческой армии (УПА), вокруг которой сегодня не умолкают споры.

Не замалчиваются в современной Украине и другие неоднозначные исторические события.

...В Чернигове в 12-й гимназии есть школьный музей. Одна из экспозиций музея посвящена Голодомору — страшной трагедии сталинского времени. В 1931—1932 году в Украине от голода погибло более 2 миллионов человек.

Вы можете себе представить, что, например, в одной из минских школ появится стенд о куропатской трагедии? Скажу больше: недавно историк Игорь Кузнецов ошарашил данными — оказывается, ни в одном школьном учебнике, изданном в Беларуси за последние 8—10 лет, даже не упоминаются Куропаты!

Какой взгляд на собственную историю можно назвать правильным, какую позицию власти считать разумной? Ту, которая есть сегодня в современной Украине? Или в современной Беларуси? В Украине Верховная рада приняла законодательный акт, определяющий Голодомор как геноцид украинского народа. В Беларуси в прошлом году отмечалась трагическая дата — 70 лет со времени массовых репрессий на Беларуси, но на государственном уровне об этой дате никто не вспомнил...

Глубокая рана

В скором времени в Черниговской области появится еще один туристический маршрут. Недалеко от областного центра, в поселке Батурин, ускоренными темпами реставрируется и воссоздается исторический памятник — Национальный историко-культурный заповедник "Гетманская столица "Батурин".

Батурин вошел в историю Украины не только потому, что на его территории размещались резиденции украинских гетманов, в том числе и лидера украинских казаков гетмана Ивана Мазепы. В ноябре 1708 года Батурин был стерт с лица земли русским войском под руководством князя Меньшикова.

Жестокая расправа над мирными жителями, зверские убийства женщин и детей были местью русского царя Петра I непокорному гетману Мазепе. Как известно, во время русско-шведской войны Мазепа, мечтавший о независимой Украине, входившей тогда в состав российской империи, втайне от Петра I встал на сторону шведского короля Карла XII. И не известно, как развивалась бы история Украины, если бы не человеческая подлость. В рядах Мазепы нашелся предатель, который показал солдатам Меньшикова подземный переход в город. По численности русские солдаты, осаждавшие Батурин, в три раза превосходили соперника. Когда они ворвались в город, то убивали всех подряд: и казаков, и мирных жителей.

Трагедию в Батурине даже русские историки назвали "московским террором", "Варфоломеевской ночью", унесшей жизни 14 тысяч мирных жителей. В ту ночь пылал весь город. Солдаты Меньшикова уничтожили также 28 построенных Иваном Мазепой церквей, уникальную библиотеку и бесценную коллекцию оружия. Историки тех лет свидетельствовали, что большие пушки, которые Меньшиков не мог забрать, было приказано взорвать.

Всю правду о Батурине, как и многое в своей истории, украинцы узнали недавно. Но не остались равнодушными к той трагедии. Например, в то время как в Беларуси шли споры, называть или нет строящуюся в городе Кобрине церковь именем Александра Суворова, под руководством которого жестоко подавлялись народные восстания в Беларуси конца XVIII века, в Украине решался вопрос, как увековечить память жителей Батурина, невинно погибших в 1708 году.

В 2002 году правительство Украины приняло постановление об утверждении комплексной программы по сохранению Государственного историко-культурного заповедника "Гетманская столица "Батурин". Было решено воссоздать фрагмент города Батурина 1708 года с оборонительной цитаделью и деревянной церковью. В подвале этой церкви решили разместить останки погибших в 1708 году батуринцев, которые археологи находили во время раскопок.

Вообще, комплекс "Гетманская столица "Батурин" объединил более 10 объектов. Один из центральных — дворец последнего гетмана Украины Кириллы Разумовского (в 1750 году Кирилла Разумовский, будучи фаворитом российской императрицы Елизаветы Петровны, возобновил институт гетманства в Украине и вернул Батурину звание гетманской столицы). Дворец Разумовского был построен в 1799—1803 годах и сохранился до наших дней. Семь раз предпринимались попытки его реставрировать, но только сейчас, похоже, удастся вернуть этот шедевр потомкам практически в его первозданном виде. Помимо упомянутых выше памятников, к комплексу относятся дом Генерального суда (позже — генерального судьи Кочубея) с парком, Воскресенская церковь-усыпальница Разумовского, объекты Батуринского Миколо-Крупицкого монастыря и другие.

Стоит отметить, что историко-культурный комплекс "Батурин" был образован еще в 1994 году. Но реально работы по воссозданию и реставрации памятников начались с 2005 года, когда комплекс получил статус Национального и его посетил президент Украины Виктор Ющенко.

— Ющенко приезжал в Батурин несколько раз, не будучи президентом, — рассказывала нам заведующая отделом научно-просветительской работы заповедника Наталья Сердюк. — *И всякий раз он говорил о том, что трагедия Батурина — это глубокая рана, которая кровоточит, потому что до сих пор нет памятника невинно убиенным батуринцам. В 2005 году, через месяц после инаугурации, Ющенко снова приезжал сюда. Но уже не один, а привез с собой украинских олигархов. Президент кинул клич о создании благотворительного фонда гетманской столицы "Батурин". И, например, дворец Кириллы Разумовского реставрируется за деньги олигарха Сергея Таруты. Только в 2005 году Тарута вложил в реставрацию 80 миллионов гривен. Остальные работы в заповеднике проводятся за государственный счет. Когда мы получили статус Национального историко-культурного заповедника, впервые в госбюджете Украины была заложена графа на реставрацию заповедника "Гетманская столица "Батурин".*

Наталья Сердюк надеется, что в ноябре будет закончена реставрация дворца Кириллы Разумовского и воссоздание фрагмента города 1708 года, и уже в новом году в Батурине появится несколько туристических маршрутов...

***

Мы уезжали из Чернигова в субботу утром. Украинско-белорусскую границу пересекали ближе к обеду. Въезжая на территорию Беларуси, сразу же обратили внимание на очередь из легковых машин, растянувшуюся на несколько километров. Это белорусы ехали в Украину за дешевыми товарами. Глядя из окна автобуса на вереницу машин, подумалось: а наступят ли времена, когда мы будем ездить в Украину на экскурсии, за впечатлениями? Поверьте, там есть что посмотреть...

Мария ЭЙСМОНТ.

Чернигов—Минск.

Памятник воинам-освободителям Чернигова на Болдиной горе был открыт в 1968 году.

Ильинская церковь и Антониевы пещеры XI—XII веков.

Реставрацию гетманского дворца Кириллы Разумовского в Батурине обещают закончить уже в этом месяце.

Борисоглебский собор XII века.

РАБОТА НАД ОШИБКАМИ

В минувшем номере "Народной воли" в первой части материала "Украина: близкая, далекая" была допущена ошибка. В абзаце, где речь шла об инвестициях в Украину, говорилось, что наша страна инвестирует в Украину в 6—8 раз больше, чем в собственные заводы и фабрики. На самом деле Беларусь инвестирует в Украину в 6—8 раз больше, чем украинцы в экономику Беларуси.

Приносим свои извинения читателям "Народной воли".

Літоўскаму прэзідэнту 82 гады

3 лістапада Валдас Адамкус адзначыў свой дзень народзінаў.

Паколькі ў Літве ў гэтым годзе 3 лістапада быў выхадны дзень, ніякіх афіцыйных мерапрыемстваў у графіку прэзідэнта не было. Прэс-сакратар Адамкуса Рыта Грумадайте паведаміла, што супрацоўнікі прэзідэнцкай адміністрацыі павіншавалі кіраўніка дзяржавы пасля доўгіх выхадных дзён.

Валдас Адамкус нарадзіўся 3 лістапада 1926 года ў Каўнасе і ніколі не жыў у сацыялістычнай Літве. Падчас Другой сусветнай вайны Адамкус эмігрыраваў у ЗША. За акеанам Адамкус правёў пяць дзесяцігоддзяў.

У 1998 годзе Валдас Адамкус быў абраны прэзідэнтам Літвы. 12 ліпеня 2004 года ён у другі раз прынёс прысягу на вернасць Літве на пасадзе прэзідэнта. Тэрмін прэзідэнцкіх паўнамоцтваў Валдаса Адамкуса заканчваецца летам 2009 года.

Латвійскія дэпутаты вырашылі адмовіцца ад павышэння заробкаў

Савет фракцый латвійскага Сейма ў сувязі з цяжкім эканамічным становішчам у краіне вырашыў зменшыць бюджет парламента ў наступным годзе на 3,3 млн латаў, што ў пераліку на амерыканскую валюту складае 6,6 млн долараў ЗША. Такую інфармацыю распаўсюдзіла прэс-служба Сейма.

Латвійскія дэпутаты вырашылі замарозіць свае заробкі і не купляць новыя машыны для аўтапарку парламента. Між іншым, народныя выбраннікі амаль удвая скароцяць свае расходы. У 2008 годзе бюджет Сейма Латвіі складаў 14 млн латаў (28 млн долараў ЗША).

Урад Латвіі не мог не адзначыць ініцыятыву дэпутатаў і ўжо заклікаў усе дзяржструктуры краіны браць прыклад з Сейма і скараціць свае бюджэты ў наступным годзе.

Расія адначыла Дзень народнага адзінства ў чацвёрты раз

Расія ўжо даўно адмовілася ад такога свята, як 7 лістапада. З 2004 года ў календары краіны з'явілася новае: 4 лістапада Расія адзначае Дзень народнага адзінства. Як нагадваюць "Весці", гэтае свята звязана з падзеямі 1612 года, калі байцы народнага апалчэння на чале з Мініным і Пажарскім штурмам ўзялі Кітай-горад, вызваліўшы Маскву ад палякаў. Пасля рэвалюцыі 1917 года традыцыя адзначаць гэтае свята была перарвана.

У Беларусь прывязуць самую дарагую карону ўсіх конкурсаў прыгажосці

Конкурс прыгажосці "Міс Інтэркантыненталь-2009" пройдзе ў Мінску.

Нагадаем, што сёлета на конкурсе "Міс Інтэркантыненталь-2008" беларуска Любоў Яковіна заваявала адразу два тытулы — "Другая віцэ-міс" і "Міс Інтэркантыненталь Еўропа". Першае месца заняла дзяўчына з Калумбіі. Але арганізатары прэстыжнага конкурсу вырашылі прыехаць у наступным годзе менавіта ў Беларусь, дзе, як вядома, падобным мерапрыемствам надаецца шмат увагі. Дата і час правядзення спаборніцтва ўдакладняюцца.

Пераходзячая карона пераможцы пад назвай "Oriental Holy Water" каштуе 361.446 долараў. Гэта самая дарагая карона з усіх міжнародных конкурсаў прыгажосці. Яна складаецца з 720 дыяментаў, сярод якіх самы буйны — 51/2 караты.

Валерыя ЕСІНА.

Народная Воля http://www.nv-online.info
7 ЛІСТАПАДА 2008 г.

ВЗГЛЯД

В чем подлинный кризис России?

Эра Путина завершена, а Медведева — не началась

"Официальная точка зрения такова: Россия является исключительно успешной экономикой, временно сбившейся с курса из-за финансового потрясения иностранного происхождения. Ее средневзвешенный экономический рост за годы президентства Владимира Путина в реальном исчислении составлял 7 процентов, годовые зарплаты выросли почти на 15 процентов, федеральный бюджет пребывал в постоянном профиците", — пишет экономист Роберт Скидельски на страницах Financial Times.

"Господин Путин, ныне премьер-министр, наскоро обвинил Америку, что весь этот экономический спад возник из-за нее. В июне, перед тем как кризис больно задел родину, российский президент Дмитрий Медведев хвастался, что Россия не создает проблемы — напротив, от нее зависит решение проблемы. Ее компании, располагающие значительными свободными средствами, будут инвестировать за рубежом, Москва станет мировым финансовым центром, рубль превратится в резервную валюту и далее в том же духе", — пишет Скидельски.

"Все это на поверку оказалось фантазией. Российский фондовый рынок в этом году потерял 70 процентов своей капитализации. Цены на сырье, положившие начало его буму, теперь падают. Подогревавшие его легкодоступные кредитные деньги с Запада нынче утекли. Россия не сумела диверсифицировать свою экономику, а ее политика надолго заставит инвесторов нервничать. Давно пора признать противоречия с реальностью", — считает экономист.

"Господин Путин не понимает ни того, что экономике и внешней политике в определенной степени необходима последовательная согласованность, ни того, что национальное единство, которого он так добивался, основано на шальных доходах российского энергетического сектора", — полагает Роберт Скидельски, отмечая, что сложившаяся сейчас в России ситуация выглядит достаточно рискованной и с внутриполитической точки зрения.

"России нужно умерить свои геополитические амбиции до масштабов, соответствующих ее реальному весу страны с развивающейся экономикой, чья доля в мировом ВВП всего 3%, а жизненный уровень составляет четверть от американского", — высказывает мнение ученый.

"Эра Путина завершена, но эра Медведева еще так и не началась. Вот в чем состоит подлинный российский кризис", — делает вывод Роберт Скидельски на страницах Financial Times.

ПРОГНОЗЫ

Вскоре понадобится другая планета

Мировой финансовый кризис — ничто по сравнению с тем, чем для человечества может обернуться грядущий экологический кризис. К такому выводу пришли эксперты ведущих организаций, занимающихся защитой окружающей среды.

При нынешних темпах потребления через 25 лет человечеству потребуется еще одна планета, поскольку спрос на природные ресурсы на треть превышает предложение, говорится в докладе, подготовленном Всемирным фондом дикой природы (WWF) совместно с Лондонским зоологическим обществом и организацией Global Footprint Network.

Иными словами, речь идет о планетарном дефиците — "экологической рецессии", — и этот дефицит достигнет 100% уже к 2040 году, если ничего не изменится. Как утверждают эксперты, три четверти населения Земли живет в странах, где потребление настолько высоко, что экосистемы просто не успевают восстанавливаться. Таким "экологическим должникам" приходится заимствовать лес, воду и прочие природные ресурсы у других стран, порой с ущербом для своих "кредиторов".

Как говорится в докладе, безответственная трата "природного капитала" весьма ощутимо отражается на экономическом положении, приводит к росту цен на продовольствие, воду и энергоресурсы.

"Если наш спрос на ресурсы Земли будет расти такими же темпами, то к середине 2030-х годов для удовлетворения всех наших потребностей понадобятся две такие планеты", — заявил генеральный директор WWF International Джеймс Лип. На первых позициях в списке стран, приносящих наибольший урон окружающей среде, США и Китай. Наносимый ими ущерб природе составляет 40% общемирового, подчеркивает Би-Би-Си.

Что день грядущий нам готовит? Или год?

Общество World Future Society каждый год в своем журнале The Futurist публикует прогнозы на будущее — ближайшее и отдаленное.

Есть прогнозы пугающие. Например, что в 2030 году каждое произнесенное вами слово будет кем-то фиксироваться. Или, что опыты инженеров-генетиков обернутся биологической войной.

Спасение человечества от технических катастроф футурологи тоже видят в технологиях. Это касается, в частности, искусственного получения питьевой воды, естественные запасы которой тают под влиянием изменений глобального климата.

Урбанизация как мировое явление будет продолжаться, и к 2030 году горожане составят 60% всего населения Земного шара. Соответственно возрастет потребность в "урбанистических" услугах, при обучении специалистов будет все больше использоваться виртуальное моделирование, в частности, в медицине.

К 2020 году в 2 раза увеличится туризм в мире. На первое место и в смысле посещаемости, и в качестве генератора туристов выдвинется Китай.

Благодаря материальному прогрессу у людей будет больше свободного времени. По прогнозам, Китай станет более религиозным, а Ближний Восток, наоборот, более светским.

Футурологи предсказывают сокращение парникового эффекта благодаря экологически щадящим технологиям. К 2025 году в мире будет более 1000 действующих атомных электростанций.

Под влиянием феминизма, сексуально раскрепощающего женщин, произойдут положительные перемены в интимных отношениях полов. И это в сочетании с возрастающим долгожительством сделает жизнь определенно лучше и веселее, заключает "Голос Америки".

«Выбивая» показания, сожгли заживо

В Саратовской области расследуется жестокое убийство гражданина Армении, совершенное тремя милиционерами. Не добившись нужных им показаний, стражи порядка облили задержанного бензином и заживо сожгли.

В жестоком убийстве задержанного Гаспаряна подозреваются три оперативника уголовного розыска ОВД Ленинского района Саратова, сообщает "СаратовБизнесКонсалтинг" со ссылкой на старшего референта отдела следственного управления при прокуратуре Саратовской области Антона Пахомова. Предполагаемые убийцы в погонах уже дали признательные показания.

По предварительным данным, полуобгоревший труп уроженца Армении Гаспаряна был обнаружен на окраине города. Как предполагают следователи, в ночь с 28 на 29 октября милиционеры "выбивали" из задержанного признание в совершении кражи. А после отказа подписывать признательные показания жертву отвезли за город, где облили бензином и сожгли, передает "Интерфакс".

Торговый чемпион

На западе Лондона открылся торговый центр Westfield. Он считается крупнейшим в Европе коммерческим комплексом, расположенным в черте города.

Площади торгового центра равны 30 футбольным полям. На разные этажи посетителей доставят 96 эскалаторов. В центре размещаются 265 торговых точек, 50 ресторанов и многозальный кинотеатр. Ожидается, что за год новый торговый комплекс посетят не менее 21 миллиона человек. Обслуживанием центра заняты более 7 тысяч постоянных сотрудников. Строительство торгового комплекса обошлось в 2,7 млрд долларов.

ЧТО ТАМ, В ЧЕХИИ?

Количество жителей растет

В первом полугодии 2008 года количество жителей Чехии увеличилось на 43,8 тысячи и составило 10.425 тысяч. В большей степени на улучшение показателей роста повлияли иммигранты, их в течение шести месяцев прибыло в республику 37 тысяч человек. Количество рождений на 6,8 тысячи превысило число смертей, что является положительным сдвигом на пути улучшения демографической ситуации в стране. В первом полугодии всего родилось 59,3 тысячи младенцев. Количество смертей составило 52,5 тысячи человек.

Читают больше среднего европейца

Согласно исследованию, проведенному Институтом чешской литературы и Национальной библиотекой в прошлом году, ежегодно хотя бы одну книгу прочитывают 80% чехов. Активных читателей, которые читают в год от 25 до 40 книг, в стране 9%, а страстно увлеченных книгочеев насчитывается 6%.

Исследование выявило, что в среднем чех ежедневно читает 41 минуту, тогда как работе с компьютером уделяет в два раза больше времени — 86 минут. В группе опрошенных в возрасте от 15 до 24 лет оказалось 86% читателей. Не берут книгу в руки приблизительно 17% чешского населения, что является низким показателем по сравнению с другими европейскими странами, где 42% не прочитывают ни одной книги за год.

Строительные фирмы пытаются вернуться на российский рынок

Чешские строительные фирмы все чаще обращают свои взоры к России. Фирма PSJ из Йиглавы планирует возводить жилые дома в 200 километрах от Москвы и в Воронеже. В проекты по недвижимости собирается инвестировать и чешско-словацкая финансовая группа J&T. "В то время как, судя по всему, страны Старой Европы останутся для нас закрытыми до 2011 года, в России с данной точки зрения существует огромный экономический потенциал", — заявил в Брно, где проходят международные строительные ярмарки, президент Союза предпринимателей в области строительства Вацлав Матиаш.

«Вечернее море» в «Горизонте»

Нестандартный вид отдыха предлагает своим гостям один из чешских отелей под названием "Горизонт". Желающие имеют возможность провести несколько вечерних часов на берегу "морского" бассейна, где под приятную музыку и световое представление на них снизойдет полнейшее умиротворение. Для полного погружения в иллюзорное море гостям предлагается широкий выбор из оздоровительных саун и массажей, среди которых медовый массаж и даже японская акупунктура шиатцу.

СТРАНИЦЫ ИСТОРИИ

Вадим РОСТОВ

Гибель Литвы

(Продолжение. Начало в №№167—168.)

Лишение народа права обращаться к Богу на своем языке — это, безусловно, чудовищный религиозный и национальный геноцид. Но, судя по всему, с такой оценкой совершенно не согласна нынешняя православная церковь в Беларуси, остающаяся частью патриархии РПЦ Москвы. Ее священники, следуя указу Николая I от 1839 года, продолжают уже в суверенной Беларуси вести богослужения и обращаться к пастве на русском языке, хотя 80% паствы — белорусы, из них при последней переписи населения 80% назвали родным белорусский язык.

Почему нельзя вести богослужения на нашем языке? Ответ, видимо, в вообще крайне холодном отношении к Скорине, к нашей истории и к нашему народу. Как писала пресса, совсем недавно при строительстве православного храма на улице Калиновского Москва поставила ультиматум властям Минска: переименовать улицу. Так как, насколько понимаю, по неким соображениям "православный храм не может стоять на улице руководителя восстания против царской России". Ибо царская Россия у нас насаждала православие, а потому враги царизма — автоматически и враги православия (тем более что Калиновский агитировал за возвращение нашей униатской веры). Властям Минска пришлось найти компромисс: урезать улицу Калиновского и создать для православного храма новую улицу города с религиозным названием, единственным строением которой этот храм и является. Аналогично усиленно навязываются церковью в "святые белорусов" их палачи и душители — Суворов и генерал-губернатор Муравьев. Потому что все они — одна "команда" по лишению белорусов государственности и национального лица: ведь, как указывал Муравьев, одна православная церковь веры Москвы у нас сделает больше для колониальных имперских целей России, чем десять русских полков.

После указа 1839 года царь в 1841 году подписывает целую серию указов, которые отнимали в его собственность земли и владения духовенства всех конфессий западных губерний. А еще до середины 1840 года были отобраны Россией все земельные владения католического духовенства в Беларуси. Ничего подобного у себя в России царизм никогда не помышлял — отнять у РПЦ Москвы ее земли и владения. В России РПЦ Москвы оставалась главным феодалом, у нас же все церковные земли и владения перешли или в царскую собственность, или в собственность РПЦ Москвы. Земель и владений у нас лишились не только униаты и католики, но и иудеи, мусульмане, староверы, протестанты. Что, по мысли царизма, должно было у нас подрывать многоконфессиональность и утверждать только имперскую религию России.

Для белорусского народа русская вера была чуждой и незнакомой. В воспоминаниях, собранных в "Комаровской хронике" писателем М.Гарецким, рассказывается, что приехавший из города начальник заставлял деревенскую паству "молиться по-русски", — но никто не умел. "Ходили до одной бабы, что умела молиться по-русски, у нее училися..." Ну а не желающих молиться по-русски "учили новой вере" нагайки казаков.

ЗАПРЕТ ТЕРМИНА «БЕЛАРУСЬ»

Генерал-губернатор Долгоруков в 1833 году писал Николаю I об управлении Виленской и Гродненской губерниями и Белостокской областью: "Всюду главенствующий язык государства, как главенствующее вероисповедание... должны иметь перевес над местными говорами отдаленных, приграничных или новоприсоединенных краев. Общее владение главенствующим языком в государстве незаметно сближает разнородные его племена... и наконец сливает все инородные племена в один народ".

Эта концепция не была новой, а лишь повторяла главное правило Орды: вначале разгромить и разграбить какой-нибудь народ, а затем присоединить его к себе к совместным походам против соседей. Именно на этом принципе разрослась безмерно Орда. Надо сказать, что Россия, созданная на просторах Орды и на ее менталитете, в своих основах была прямым продолжением Орды, а ее принципы "православия, самодержавия, народности" являлись по сути ордынскими.

Что касается белорусского языка, то царизм по своему невежеству видел в нем лишь диалект польского или русского языков. Хотя белорусский язык — это дзекающий язык западных балтов, который не имел общих корней ни с польским, ни с русским языками, а родственен только таким же западно-балтским языкам мазуров и лужичан. Адам Мицкевич писал: "На белорусском языке, который называют русинским или литовско-русинским... говорят около десяти миллионов человек; это самый богатый и самый чистый говор, он возник давно и глубоко разработан. В период независимости Литвы великие князья использовали его для дипломатической переписки".

В рамках реализации программы национального геноцида к 1860-м годам сформировалась система представлений о литвинах-белорусах, которая получила название "западнорусизм". Ее сторонники отрицали историчность белорусов как самостоятельного и самобытного народа, считали их региональной частью русского этноса. Одним из лидеров "западнорусизма" был М.В.Каялович, который фантазировал об "исстари русском характере края" и в книге "Чтения по истории Западной России" настаивал, что белорусы и украинцы обязаны забыть свои языки и начать говорить и думать по-русски.

Эти взгляды, с одной стороны, питались стремлением царизма ассимилировать белорусов, с другой стороны — опирались уже на результаты этнических экспериментов царизма. Они сохранились и по сей день. На бытовом уровне они наглядно представлены в снятом в БССР фильме "Белые росы", где некий "старожил" рассказывает потомкам совершенно бредовую басню о том, что, дескать, наши предки называли себя "белыми россами". Однако ни одного человека с такой национальностью не значится в Статутах ВКЛ и Метриках ВКЛ — такого народа на нашей территории не было, как не было в ВКЛ и народа "белорусы". До 1840 года наш народ назывался литвинами — чего, конечно, создатели фильма "Белые росы" не знали, так как не знали вообще нашей истории.

На научном уровне эти взгляды "западнорусизма" формулировал ныне покойный профессор Петриков, который постулировал, что беларусы не имеют никакого отношения к ВКЛ и что история Беларуси должна быть во всех моментах увязана с историей России в призме российских интересов. Он также считал политику царизма в XIX веке по отношению к Литве-Беларуси "положительной", а наши восстания против царизма видел "негативными" для интересов белорусов, так как — дескать — они могли привести к полонизации Беларуси и потере белорусами своего языка. Парадокс в том, что при этом русификацию белорусов он считает "положительным явлением": то есть, суть вовсе не в том, что белорусы свой язык потеряют, а в том, чтобы они по-русски стали говорить.

Эти концепции создали у белорусов-обывателей ряд нелепейших мифов: и о том, что, дескать, "Литва и Польша угнетали белорусов" и пр., плюс привили ненависть к князьям ВКЛ и вообще к ВКЛ — как к чему-то омерзительному и крайне чуждому.

В 1860-е годы значительная часть белорусского общества не разделяла идей "западнорусизма" и стремилась к независимости от России. Национальная интеллигенция разрабатывала национальную белорусскую идею, весомый вклад внесли К.Калиновский, белорусские студенты-народники — издатели журнала "Гомон", создатели первой белорусской партии — Беларуской социалистической грамады, редакция газеты "Наша Ніва" и т.д.

Третье восстание белорусов против России произошло в 1863-1864 годах. Царизм снова его кроваво подавил. В мае 1863 года в Вильно прибыл новый генерал-губернатор Муравьев, который ранее занимал должность губернатора в Могилеве, Гродно, Минске.

Недавно в религиозной передаче "Існасць" на Белорусском ТВ представители православия говорили, что Муравьев был большим другом белорусского народа, так как отнимал храмы у католиков и передавал их православным, за него, дескать, мы — белорусы — молимся в храмах, и вообще его надо сделать святым для белорусов. Но, полагаю, у белорусов не написано на лбу, что они должны непременно быть православными Московской веры, а не католиками. Мы как раз отличаемся своей толерантностью — а отнимать храмы у католиков или у кого бы то ни было — это ГРЕХ (ибо сказано "Не укради!"). Также в этой передаче сказали, что Муравьева называют "вешателем" только злопыхатели — мол, никаким вешателем он не был.

Однако это не кто-то обозвал Муравьева вешателем — это он САМ СЕБЯ так называл.

Прибыв в Вильно, во время представления местному дворянству на вопрос о том, не является ли ему родственником декабрист Никита Муравьев, генерал-губернатор ответил, что он "не из тех Муравьевых, которых вешают, а из тех, которые вешают".

Муравьев организовал не только военное подавление восстания, но организовал одновременно неслыханную антипольскую и антикатолическую пропаганду. Мятеж при этом подавлялся чудовищным террором. Любое село, подозреваемое хоть в какой-то связи с повстанцами, сжигалось дотла, имущество жителей отнималось и продавалось, а сами жители высылались в глухие районы России. Руководитель восстания 26-летний белорус Кастусь Калиновский был публично повешен на площади в Вильно. Организатор публичной казни и создатель этого "шоу" Муравьев стремился этим подтвердить свои слова, что он из тех Муравьевых, "которые вешают".

В свою последнюю минуту жизни, стоя под виселицей, Калиновский при оглашении судебного приговора, в котором его назвали дворянином, сказал: "У нас нет дворян — все равны". Это были последние слова белорусского героя.

В своих воззваниях к белорусскому народу Калиновский писал: "Народ... целым единством иди воевать за свое человеческое и народное право, за свою землю родную". И именно Калиновский сформулировал идею демократического НАРОДНОГО ГОСУДАРСТВА — именно ему принадлежат слова, которые так часто повторяют сегодня политики России: "...не народ создан для власти, а власть для народа".

Точное число погибших при подавлении восстания не известно. После подавления Муравьев повесил еще 128 человек, около тысячи осудил на каторгу, около 12 тысяч сослал в глухие районы России.

Муравьев инициировал очередной "разбор" шляхты, которая помогала повстанцам. Он запретил шляхте собираться вместе по несколько человек, даже на семейных праздниках. Огромными штрафами каралось произнесение нашей шляхтой хоть одного слова на польском языке. Были изгнаны со службы все чиновники-католики, на их место привезли из России русских служащих, которые стали опорой царизма в Беларуси. Им отдали сотни владений, конфискованных у участников восстания. Военное положение в Беларуси сохранялось до 1870 года.

Был закрыт Виленский университет, в очередной виток вошла разнузданная беларусофобия: пресекалось все, что имело национальный белорусский характер, в том числе письмо на белорусском языке. Вершиной деяний "белорусского святого" вешателя Муравьева — стал запрет на термины "Беларусь" и "белорус". Отныне был введен новый термин "Северо-Западный край" (который, кстати, сегодня используют только православные священники, видимо, ностальгируя по "золотым временам" Муравьева). За употребление термина "Беларусь" всякий, сказавший или написавший это слово, на первый раз наказывался штрафом. Злостных нарушителей ждало тюремное заключение.

Забавно читать у российских историков, что "Россия всегда тянула руку братской помощи белорусам" — сажая белорусов в тюрьму за то, что они посмели сказать название своей Родины. Национальный геноцид дошел до полного маразма: царизм запретил у нас термин "Беларусь", который после восстания 1830—1831 гг. сам для нас придумал как замену слова "Литва". Я не знаю ни одного подобного примера нигде и никогда в мире, чтобы колониальные власти запрещали туземцам использовать свое самоназвание. Кроме одного: точно так в 1888 году царизм запретил полякам использовать слово "Польша", заменив его на "Привисленский край". За употребление слова "Польша" следовали штрафы, а активных нарушителей порядка ждала тюрьма.

Для нашего народа этот запрет создал еще один барьер в возрождении национального самосознания: теперь приходилось бороться за возвращение термина "Беларусь", а не термина "Литва". Само наше национальное сознание стало похожим на матрешку: внутри Северо-Западного края лежит Беларусь, а внутри Беларуси — Литва и ее история ВКЛ. Далеко не все эту "матрешечную структуру" понимали, в том числе и создатели Белорусской Народной Республики, которые продолжали ментально отделять белорусов от литвинов, хотя это синонимы.

(Окончание на 6-й стр.)

Генетики совершили невозможное

Врачи всего мира следят за экспериментами, которые близятся к завершению в лабораториях России, Германии и других стран. Уже через несколько месяцев ученые начнут испытывать на людях препараты против рака, полученные по принципиально новой технологии.

Лекарство будут создавать индивидуально для каждого больного. Делать это пытаются уже давно, но до сих пор получалось слишком дорого и долго. Помочь должны растения. Чем именно — узнал корреспондент НТВ Сергей Малоземов.

"Табак способен победить рак" — такими заголовками сейчас пестрит мировая научная пресса. При помощи растений — родственников табака ученые создают препараты будущего, и онкология — одно из ближайших возможных применений.

Татьяна Комарова, научный сотрудник Института физико-химической биологии им. А.Н.Белозерского, утверждает: "У пациента берутся эти злокачественные клетки, из них выделяется ДНК, и эти антитела будут узнавать только злокачественные клетки и специфически их убивать".

Это пытались делать и раньше, используя привычные для ученых животные клетки. Но они растут куда медленнее, и своего препарата больной ждал по шесть с лишним месяцев. Цена тоже исключала массовое применение.

Так выглядит сам процесс: листья австралийского дикорастущего табака (растение выбрано за то, что легко переносит опыты) пропитывают культурой специальной генетически измененной бактерии — она переносит фрагмент ДНК, и клетки табака начинают производить чуждое для себя, но очень нужное докторам вещество. Потом его извлекают, перемалывая листья.

К испытаниям на людях в Германии обещают приступить уже следующим летом. В московском онкоцентре на Каширке это обещают сделать года через два, после опытов на животных. Первой целью станет рак молочной железы.

Новая терапия будет дешевой и доступной миллионам людей. Конечно, это не панацея, но очень большой шаг вперед.

Народная Воля http://www.nv-online.info
7 ЛІСТАПАДА 2008 г.

Гибель Литвы

(Оконсание. Начало на 5-й стр.)

ПОПЫТКИ НАЦИОНАЛЬНОГО ВОЗРОЖДЕНИЯ

В 1915 году в Вильно было создано Белорусское товарищество помощи жертвам войны, где ведущую роль играл В.У.Ластовский, который в 1910 году в Вильно издал свою знаменитую "Короткую историю Беларуси". Знаменитую в первую очередь тем что ВПЕРВЫЕ за время российской оккупации белорусский историк рассказывал об истории Беларуси НА БЕЛОРУССКОМ ЯЗЫКЕ и с точки зрения БЕЛАРУСИ, а не России. Однако книга Вацлава Устиновича (ставшего позже видным политическим деятелем, а в БССР — видным ученым, он был расстрелян при Сталине и реабилитирован в 1988) — на мой взгляд, содержала неизбежно множество мифов и натяжек, которые объяснялись и малоизученностью темы, и царской цензурой. Род Миндовга Ластовский именует "литовским", хотя это был прусский род (Миндовг был королем Пруссии). Под Литвой автор понимал жемойтов и Жемойтию (княжество Самогития), хотя те Литвой никогда не были. Народ белорусов Ластовский считает "жившим в Литве", хотя никаких "белорусов" в ВКЛ не было, а главный народ ВКЛ — литвины с фамилиями на "-ич" - являлся тогда самим этносом белорусов, титульной нацией Литвы. Одним словом, книга Ластовского неизбежно впитала в себя измышления "западнорусизма", причем в главе о XIX веке он — по соображениям цензуры — ушел от рассказа и о трех восстаниях беларусов, и о том, как этнос литвинов переименовали в "беларусов", а потом запретили и само это название.

Тогда же, в 1915 году, в Вильно был создан Белорусский народный комитет — именно он во время германской оккупации вернулся к идее возрождения ВКЛ. Он выступил с инициативой объединения земель белорусских (то есть литовских) и жемойтских в одно государство с соймом в Вильно. В планы Германии не входило создание такого государства, поэтому исторический шанс свободы от России остался нереализованным, хотя Германия с сочувствием отнеслась к этой идее. В 1916 г. родилась идея создания "Соединенных Штатов Европы" в лице Беларуси, Летувы (Самогитии), Латвии и Украины. Этот Балтийско-Черноморский союз, как казалось, мог защитить независимость молодых государств от России и Польши. С этой идеей белорусская делегация во главе с В.У.Ластовским выступила на международных конференциях народов России в 1916 году в Стокгольме и Лозанне.

Как показало будущее, такой союз смог бы спасти эти страны от агрессии армии Троцкого — и к нему, перед лицом угрозы со стороны РСФСР, возможно, присоединилась бы и Польша, а также Финляндия, Грузия, Армения и Азербайджан. Мало того, в будущем этот союз со столицей в Киеве стал бы весомой военной силой в Европе, не допустил бы Второй мировой войны. Он неизбежно вступил бы в войну с РСФСР — и, полагаю, победил бы свою бывшую метрополию, где власть большевиков держалась только на страхе и насилии. Вся история XX века могла пойти иначе — но, увы, предложение беларусов не было принято. В итоге раздробленные осколки Российской империи пожирались один за другим РСФСР и Польшей. РСФСР захватила к 1941 году все бывшие царские владения, и лишь вторжение Германии не позволило поглотить Финляндию, вторая война с которой планировалась на 1940 год, была отложена на 1941 из-за протеста Гитлера. Включение Польши в состав СССР не осуществилось в 1945-м из-за жесткой позиции Англии в этом вопросе.

То есть история показала, что белорусский проект Соединенных Штатов Европы 1916 года был единственным спасением для всех бывших колоний России. Трагедия в том, что этот проект не был реализован — мы не смогли в одиночку противостоять Империи, которая ранее нас всех точно так же поодиночке и "собирала": произошло "собирание номер 2".

Что касается белорусской нации, то у нее был гораздо более трудный и долгий путь до своего возрождения, чем у всех соседей. Царизм насадил у нас раскол белорусского народа согласно вероисповеданию на "русских" и "поляков", что не оставляло места самому этносу белорусов. Издание "Наша Ніва", редактором которой был в 1914 г. Я.Купала, боролась с этим — вот с чего начиналось наше возрождение, с такого — что кажется сегодня "элементарным невежеством". А.И.Луцкевич писал в этом издании, что *"пока костел и церковь не сделаются в Беларуси белорусскими, народ наш навсегда будет делиться на две части"*. Подчеркиваю: это писала "Наша Ніва" еще в 1914 году, под руководством Янки Купалы.

Медаль "За усмирение Польского мятежа 1863—1864 гг.". Тираж 368.133 штук. Ею награждались подавители восстания К.Калиновского — в основном, казаки и жандармы.

Руководствуясь этим единственно правильным в интересах государства и народа соображением, сегодня президент Украины Ющенко поставил целью объединение всех православных церквей Украины в единую Украинскую православную церковь. Аналогичная задача неизбежно стоит и перед Беларусью (с 1914 года, по мнению Я.Купалы и А.И.Луцкевича) — если белорусы хотят сохранить свое государство и себя как нацию.

О белорусском языке Ф.Богушевич в сборнике "Дудка беларуская" писал: "Много было таких народов, что утратили прежде язык свой, так же, как человек перед смертью, у которого язык отнимается, а потом и совсем умерли. Не оставляйте же мовы нашей беларуской, чтобы не умерли!"

Увы, оставили. Государство себя называет "белорусским", но на этом языке не говорит. Не говорит на нем и народ. Само отношение к некогда красивому языку, испорченному российскими и затем советскими реформами русификации, — пренебрежительное и негативное. Большинство населения боится политиков, говорящих на белорусском языке, а еще больше боится их предложений вернуть в стране главным белорусский язык.

Если бы Янка Купала со своим изданием "Наша Ніва" попал из 1914 г. в 2008 год, то оказался бы у нас МАРСИАНИНОМ. Он привык говорить с людьми в городе на своем белорусском языке, а тут его встретило бы полное отчуждение и полное неприятие его "манеры" как или "дурного тона", или "вычурности", или "деревенщины". Он был бы безмерно рад тому факту, что у нас наконец существует независимое от России и Польши национальное государство — да вот "национальным" назвать его никак нельзя, так как народ не говорит в нем на своем национальном языке.

Мы, как писал Ф. Богушевич, и есть сегодня те, кто "утратили прежде язык свой, так же, как человек перед смертью, у которого язык отнимается, а потом и совсем умерли". Нет языка — нет нации, нет страны и государственности, нет своих властей.

Об этом же говорил и К. Паустовский: "По отношению каждого человека к своему языку можно совершенно точно судить не только о его культурном уровне, но и о его **гражданской ценности**. Истинная любовь к своей стране немыслима без любви к своему языку. Человек, равнодушный к своему языку, — дикарь. Он вредоносен по самой своей сути, потому что его безразличие к языку объясняется полнейшим безразличием к прошлому, настоящему и будущему своего народа".

Какие точные слова по отношению к современным белорусам!

Все начинается со своего языка, и нежелание говорить на нем — привитое некогда сверху — означает нулевую полезность человека как гражданина, ибо без осознания ценности языка — нет осознания ценности своей нации и своей страны. Равнодушие к языку означает равнодушие к прошлому своего народа — а значит, и к его будущему. Именно это у нас создавала концепция "западнорусизма", выхолащивая все наше национальное.

«ЗАПАДНОРУСИЗМ» — ГЛАВНЫЙ ТОРМОЗ НАШЕГО РАЗВИТИЯ

Вся наша история XIX и XX веков показала, что "западнорусизм" — это крайне реакционная и лживая идеология, созданная царизмом с целью феодального закабаления нашего населения в рабов и политических слуг восточного соседа — путем лишения нас национального сознания, идей о своей государственности и о своем свободном демократическом устройстве. Согласно Паустовскому, царизм и затем советские власти превращали два века белорусов — в ДИКАРЕЙ, в дикарский народ, лишенный для подавления тяги к свободе и самоуправлению — своего национального лица.

Давайте вместе посмотрим, что ДАЛ нашему народу этот пресловутый "западнорусизм". С российской оккупацией мы были лишены нашей государственности, существовавшей в полной мере в союзной Речи Посполитой. Мы лишились права белорусов руководить Родиной (ранее были белорусы — канцлеры ВКЛ, теперь стали русские генерал-губернаторы, ранее были сеймы нашей шляхты — теперь запрещены, 3 мая 1791 года мы приняли вместе с поляками первую в Европе и вторую в мире после США Конституцию — она теперь была запрещена). Мы лишились своей армии (до 1795 года была армия ВКЛ, теперь наш народ как пушечное мясо стали в рекруты на 25 лет набирать для российских войн в интересах не Беларуси, а российского феодализма). Мы лишились своего самоуправления: в течение 400 лет около 100 городов и сел Беларуси имели Магдебургское право, по которому избирали себе свою исполнительную, законодательную и судебную власть — все это было запрещено как "ненужное".

Наши крестьяне были впервые в своей истории введены в крепостное право "западнорусистами" — и сделались рабами восточных феодалов. Наша исконная национальная вера была запрещена — и вместо нее насаждена религия захватившего нас восточного соседа. Наши изданные со времен Франциска Скорины Библии на нашем языке — штабелями сжигались "западнорусистами". Наш язык был запрещен для обращения к Богу и для книгоиздания. Наша шляхта была разогнана как носитель национального сознания, а затем точно так уничтожалась "западнорусистами" наша национальная интеллигенция. "Западнорусизм" запретил сначала наши названия "Литва" и "литвины", вводя в своей концепции увязки с Россией "Беларусь" и "белорусы", а потом запретил и эти фантастические названия, вводя "Северо-Западный край". В восстании 1863-1864 гг. и в 1930-х под предлогом "борьбы с сепаратизмом" "западнорусизм" уничтожал у нас все ростки гражданского общества как угрозу своей деспотии. В СССР все противники "западнорусизма" как ГОСУДАРСТВЕННОЙ ИДЕОЛОГИИ большевизма в отношении нас — были оболганы как "буржуазные националисты" и ликвидированы. Будто у одной России есть "монополия" на нечто национальное типа Минина и Пожарского, а у других ее нет — такие же свои "Минины и Пожарские" у нас считались "буржуазными националистами", в том числе до начала 1960-х Франциск Скорина был "жупелом белорусского буржуазного националистического студенчества".

Как видим, именно "западнорусизм" являлся в течение 200 лет ГЛАВНЫМ ТОРМОЗОМ нашего социального и цивилизационного развития. И сегодня в суверенной Беларуси первой и самой главной, наиважнейшей задачей является борьба с идеологией "западнорусизма".

(Аналитическая газета "Секретные исследования".)

АСОБА

Іван Чарота можа стаць членам Сербскай акадэміі навук

Кандыдатура беларускага перакладчыка Івана Чароты прапанавана і будзе разглядацца для ўнясення ў склад пастаянных членаў Сербскай акадэміі навук, паведаміў Надзвычайны і Паўнамоцны пасол Сербіі ў Беларусі Срэчка Джукіч.

Паводле яго слоў, у Сербіі высока ацэньваюць творчасць Івана Чароты. Ён узнагароджаны ордэнам Святога Савы Сербскай царквы. Прыкладна за 25 гадоў Іван Чарота выдаў амаль 50 кніг па сербскай тэматыцы (3 новыя выданні павінны выйсці ў бліжэйшы час), апублікаваў амаль тысячу перакладаў з сербскай на беларускую мову і з рускай мовы на сербскую. Ён — доктар філалагічных навук, прафесар, загадчык кафедры славянскіх літаратур БДУ, старшыня таварыства "Беларусь — Сербія". Цяпер пад яго кіраўніцтвам рэалізуецца праект "Белая Русь — сястры Сербіі", у рамках якога плануецца аднавіць разбураны храм у Косаве.

НУ І НУ!

Вынік школьнай рэформы: прыём у ПТВ плануецца павялічыць на 50%

Прыём у прафесійна-тэхнічныя навучальныя ўстановы сістэмы адукацыі павялічыцца больш чым на 50%. Пра гэта паведаміў журналістам міністр адукацыі Аляксандр Радзькоў перад пачаткам калегіі Міністэрства адукацыі "Аб ходзе рэалізацыі Дзяржаўнай праграмы развіцця прафесійна-тэхнічнай адукацыі на 2006—2010 гады камітэтам адукацыі Мінгарвыканкама".

У наступным годзе базавую школу ў сувязі з аднамомантным пераходам беларускай школы з 12-гадовай на 11-гадовую сістэму адукацыі закончаць больш чым удвая больш навучэнцаў у параўнанні з мінулым навучальным годам. Паводле звестак Мінадукацыі, у Мінску закончаць базавую школу 34,5 тыс. чалавек (у 2008 годзе базавую школу закончылі 12,4 тыс. чалавек). У цэлым у Беларусі колькасць выпускнікоў базавых школ павялічыцца больш чым у 2,8 раза.

Як сказаў міністр адукацыі, ведамства будзе арыентаваць выпускнікоў паступаць у прафесійна-тэхнічныя ўстановы. "Мець рабочую прафесію, — сказаў ён, — гэта значыць мець устойлівасць у жыцці. Калі ўявіць у выглядзе піраміды працэс падрыхтоўкі кадраў, дык у яе аснове будуць рабочыя прафесіі".

Але чамусьці сам Радзькоў ні сабе, ні сваім дзецям рабочых спецыяльнасцяў не захацеў. Ды і ўвогуле: з такім падыходам міністра да мэт адукацыйнай сістэмы можна абмяжоўвацца пачатковай школай: пісаць, чытаць, лічыць навучыўся — і ў рабочыя.

Ці не занадта просты падыход, спадар Радзькоў, да людскіх лёсаў? І ці сваё месца вы зараз займаеце?

Алег СНОЎ.

УВАГА!

Унесены змены ў расклад руху прыгарадных цягнікоў у святочныя дні

На перыяд лістападаўскіх святаў унесены змены ў расклад руху прыгарадных цягнікоў.

Як паведамляе прэс-служба Беларускай чыгункі, 6 лістапада на ўчастках Мінск—Асіповічы, Мінск—Орша, Мінск—Баранавічы і Мінск—Маладзечна будзе дзейнічаць расклад пятніцы, 7 і 8 лістапада — суботы, а 9 лістапада — нядзелі.

У Маладзечанскім вузле 7 і 8 лістапада цягнікі будуць хадзіць як па суботах, 9 лістапада — як па нядзелях. На ўчастку Орша—Лепель з 7 да 9 лістапада прыгарадныя цягнікі будуць курсіраваць па раскладзе выхадных дзён, інфармуе агенцтва "Мінск-навіны".

ПОСТАЦІ

«Больш я да вас ніколі не вярнуся...»

125 год з дня народзінаў Язэпа Лёсіка

Гэта — апошні радок з апошняга паслання сям'і, якое і дагэтуль свята беражэ Алеся Лёсік — дачка знанага беларускага грамадскага дзеяча, навукоўца, пісьменніка, педагога, адной з незлічоных ахвяр масавых сталінскіх рэпрэсій. Дакладнае месца, дата і абставіны ягонай гібелі дагэтуль невядомы — вядома толькі, што пасля ўжо другога арышту ў 1938-м "особым совещанием при НКВД" ён быў асуджаны 31 сакавіка 1940 года "по обвинению в антисоветской агитации". Стандартны па тым часе вырак, турма ў Сараставе — і чалавека няма. Такога чалавека...

Апошнія гады вяртаюць надоўга замоўчанае імя Язэпа (Іосіфа) Лёсіка ў нашу гісторыю і культуру, нашу памяць. Але пакуль яшчэ далёка не ўсе ведаюць адданага сына Беларусі, што заплаціў за сваю любоў да яе ўласным жыццём.

Мне ж надзвычай пашанцавала: яго імя прыйшло да мяне яшчэ ў маленстве, з вуснаў маіх цётачак-настаўніц. "А я беларускую мову спазнавала па граматыках Лёсіка", — казала адна, і другой было што ўспомніць.

Канечне, сапраўдную веліч гэтай постаці, шматграннасць яго асобы ў нашым нацыянальным жыцці я спасцігнуў куды пазней. Спазнаваў шлях колішняга хлопца — земляка і сябра Якуба Коласа са знакамітай вёскі Мікалаеўшчына на Стаўбцоўшчыне (ён нарадзіўся 6 лістапада 1883 года), які ўжо ў маладосці зведаў рэпрэсіі за ўдзел у рэвалюцыйных падзеях 1905 года і быў сасланы ў Сібір, да вышыняў навукі. У далейшым ён адзін з удзельнікаў абвяшчэння Беларускай Народнай

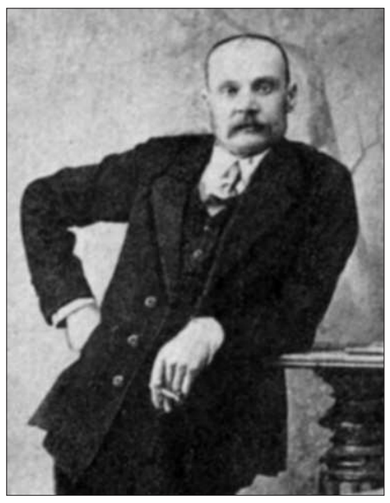

Рэспублікі, рэдактар газет "Вольная Беларусь", "Звон", "Беларусь". У 1920-я гады — выкладчык беларускай мовы ў БДУ, Белпедтэхнікуме. Укладае для беларускіх школ хрэстаматыі прыгожага пісьменства, складае "Практычную граматыку беларускай мовы", вядзе актыўную грамадскую дзейнасць.

Першы званок "1937 года" ён пачуў ужо ў 1921-м, калі ЧК арыштоўвае яго (на шчасце, ненадоўга) па падазрэнні ў прыналежнасці да "контррэвалюцыйнай дзейнасці". Апынуўшыся на волі, Лёсік з новай энергіяй і творчым запалам акунаецца ў вір асветніцкай і навуковай працы як сапраўдны член Інбелкульта, правадзейны член Акадэміі навук, дырэктар Інстытута навуковай мовы (аказваецца, быў такі!). Па яго беларускіх граматыках у 20-я гады вучылася ўся Беларусь.

У 1930-м вядомага навукоўца зноў арыштоўваюць — па справе "Саюза вызвалення Беларусі", высылаюць у г.Камышын на Волзе. Пасля амністыі, з-за забароны вяртання на радзіму ён у 1935 годзе пасяляецца з сям'ёй на Браншчыне, дзе настаўнічае, а затым пераязджае ў Саратаўскую вобласць. Тут у 1938 годзе Іосіфа (Язэпа) Юр'евіча арыштоўваюць зноў. Апошняй паштоўкай, якая цудам дайшла да сям'і, ён развітваецца з блізкімі назаўжды...

Мне пашчасціла пазнаёміцца і ліставацца з малодшай дачкой Язэпа Лёсіка — Алесяй. Хросніца Янкі Купалы і Уладзіславы Францаўны, яна таксама зведала нямала ліха. Толькі ў 1992 годзе, ужо ў сталым узросце, яна нарэшце з іншымі дзецьмі Я.Лёсіка змагла наведаць Мінск. Яе згадкі пра тое, што давялося перажыць ГУЛАГаўскай парой сям'і самаахвярнага асветніка і патрыёта Бацькаўшчыны, напісаныя проста і кранальна, выклікаюць шчыры давер і прапануюцца зараз увазе чытачоў на мове арыгінала.

Уладзімір СОДАЛЬ.

Помню свидание с отцом в ГПУ

Когда первый раз арестовали отца, я не помню. Очевидно, это было летом, и мы, дети, были на даче в Карпиловке. Хорошо помню наш дом. Был он на Госпитальной улице, на углу — большой, окрашен бордовой краской. В доме жили еще жильцы и в полуподвальном помещении тоже... У нас было 4 жилых комнаты и маленький "покойчик", в котором никто не жил. Вход в кухню был со двора, а в гостиную — с высокого крыльца. Гостиная была и кабинетом папы. При доме был маленький сад и цветник. Отец очень любил розы...

Я не помню: говорили ли мне об аресте отца и как это все было, но помню, как вселили к нам людей. В маминой спальне жили чужие люди, в детской, в гостиной. Они пользовались нашими вещами, ходили все время через столовую (она, проходная, была выделена на жилье нам). В гостиной стояла наша мягкая мебель, и мама договорилась с новыми жильцами, что я буду ходить спать в кресла, так как в столовой места всем не было. Кресла завесили занавеской, и я там спала. Хорошо помню, как вывозили мебель, книги, а нас совсем выселили из дома на Долгобродскую улицу и к кому-то подселили в дом. Хозяин дома закрыл двери и не пускал нас ходить. Мама и мы лазили в окно. Хозяин и соседи смеялись, издевались над нами. Так прошли лето и осень (а вот какой год, не помню). К зиме нас переселили на Университетскую улицу в проходную комнату, но там жила только одна женщина. Жизнь стала чуть лучше дома, но в школе (а я уже училась 1—2 классы в Минске) было плохо. Я никак не хотела ходить в школу, так как там все знали, что отец мой "враг народа". В школе давали талоны на покупку одежды, обуви, даже белья. Дети поднимали руки, и я тянула руку тоже, ведь очень хотелось новые ботинки. Ноги мои всегда были мокрыми. Учительница (звали ее Милиция Федоровна) со злостью опускала мне руку и говорила: "Табе не дадуць!" После я никогда ничего не просила. Я рассказала все маме, а она уговорила нас ничего не просить.

Помню свидание с отцом в ГПУ (НКВД). Это было большое серое здание на углу, в центре Минска. Возле здания по тротуару ходил часовой. Нас пропустили в здание, и мы долго шли длинным коридором. Отца привел часовой в маленькую комнату, где за столом сидел следователь. Мы сидели напротив и так говорили. Туфли отца были сырые, и мама спросила: "Почему? Ведь на дворе сухо". "Непокорным бываю", — ответил папа. Смысл этих слов мне рассказала мама, когда я подросла. Попрощаться нам не разрешили, но папа успел показать пять пальцев, то есть — ссылка на 5 лет...

Мама решила ждать в Минске. Очень жалела нас, детей, что придется навсегда забыть родной язык, трудно переучиваться и так далее. Маме разрешили работать посудомойкой в рабочей столовой, где строилась выставка. Что это была за "выставка" — не знаю. Помню, что это было очень далеко, трамваем ехали до конца. Столовая-барак была среди редкого леса. Уезжала мама рано и приезжала поздно. На этом наши мучения не окончились: маме не выдали паспорта, жить в Минске было нельзя. Нас всех, а с нами ехали Горецкие, Жилуновичи, Балицкие и другие, погрузили в вагон. Мама плакала, прощаясь навсегда с родным городом, со всем, что ее связывало с молодых лет. Не помню, чтобы мы, дети, плакали. Наверное, поездка в поезде, приготовления "в дорогу" нам нравились. Мы ехали в г.Камышин на Волге, к отцу. Ехали очень долго. Встретил нас папа. Он сказал, что живет и работает в г.Николаевске на другом берегу Волги. Нам надо ждать пароходик и переехать Волгу. Маленький пароходик и лодка-баржа приехала в ночь. Мама рассказала, что наша "баржа" отцепилась от пароходика и мы остались "болтаться" на воде. Было очень опасно и страшно. Но я спокойно спала. Утром буксир-пароходик нашел нас и привез в Николаевск. Там было педучилище, где отец преподавал русский язык и литературу. Отца очень любили студенты, преподаватели. Ездил он в Камышин "отмечаться" в НКВД часто (а сколько раз и когда — не помню).

Я и сестра пошли учиться в русскую школу, а брата Юрку оставили жить в семье Якуба Коласа и учиться в Минске. Он прожил без нас год и тоже вернулся в Камышин.

Было много слез и смеха, пока мы научились говорить по-русски. Дома было решено говорить только по-русски, чтобы быстрее освоить язык. Маме дали работу корректора в местной газете. Жизнь наладилась. Я уже перешла в 4-й класс. Отца вызвали в Камышин срочной повесткой. Тревожно было и страшно. Ждали его возвращения — никто не спал, не обедали... И вот утром пришел папа: "Свобода, матухна, свобода!" Кончилась ссылка. Сколько было радости! Я никогда не видела своих родителей такими веселыми. Было решено, что папа работает до отпуска, едет в Минск и вызывает нас.

Но... все было только в мечтах. В Минске папе сказали, что его возвращение в Минск "не желательно" и работы ему там не будет. А уехать с Поволжья нужно было обязательно. Пережили там мы страшный голод, ослабли. Я переболела тифом и заболела малярией. Тяжелой формой малярии болела сестра Люция. Избавиться от нее можно, только переменив климат. Объездил папа много городов, и его взяли на работу преподавателем русского языка и литературы на ст.Злынка (Брянская область) в средней школе. Мы переехали в Злынку, но найти квартиру было очень трудно. Трое детей и трое взрослых (с нами жила бабушка) намучились крепко, наверное, поэтому хорошо помню Злынку.

Через год в работе и в Злынке было отказано. Отцу было предложено переехать на Поволжье. Это опять ссылка, опять переезд. Вот такая была "дарована" нам свобода. Мы еще попробовали остановиться в г.Новозыбкове. Жили там одни, без отца, но скоро уехали к нему в Дубовку под Сталинград. Там папа работал в педучилище. В Дубовке я окончила 8 классов. И опять переезд. Теперь в Саратовскую область в г.Аткарск. В Аткарском педучилище стали учиться я и сестра. Юрка закончил в Дубовке 10 классов с отличным аттестатом, послал документы в Москву в институт, где готовили инженеров-электриков. Директором института была жена Молотова. Она переслала его документы в г.Саратов в автодорожный институт. В Москве Юре учиться не разрешили.

Папа работал в Аткарске преподавателем языка и литературы и писал большую последнюю свою работу — учебник русского языка для педучилищ. Учебник был закончен. И последний год мы уже учились по нем. Записывали все студенты под диктовку отца (учебников не было никаких). Собирался отец отдать учебник в печать. И вот последний 1937 год. Ночь была темная и дождливая... Мама сказала вечером: "В такую ночь ходить только злодеям", а отец добавил: "И еще кое-кому". Отца арестовали в мае 1938 года. В нашем педучилище уже был арестован директор, многие преподаватели, студенты. Об этом вспоминает бывший студент Аткарского педучилища, теперь писатель Алексеев. Он в Литгазете описал арест нашего директора, преподавателей и студентов.

Ночью мы проснулись от страшного стука — они открыли дверь сами, пришли 4 человека. Двое были в штатской одежде. Начался обыск. Перевернуто было все: такого беспорядка я не видела даже в кино, где показывали обыски царской охранки, грубили, посуду бросали на пол, очень мало ее уцелело.

Найти, конечно, ничего не смогли. Да вряд ли они знали, что искать надо — просто перевернули все вверх дном. Забрали бабушкин молитвенник на польском языке, рукопись книги "Учебник русского языка для педучилищ", некоторые работы — мысли папы. Увели папу на рассвете и в этот же день отправили в Саратов. Ни передач, ни свиданий нам ни разу не дали. Мама посылала деньги просто "на счастье". От отца мы получили через добрых людей две весточки. Одна была написана на папиросной бумаге и читала ее только мама. Другую открытку мы получили по почте. Добрый человек бросил ее в ящик в Аткарске. Она и теперь хранится у меня. Папа просил нас уехать куда-нибудь подальше, забыть о нем, "болезнь моя затяжная и неизлечимая", "больше к вам я никогда не вернусь".

Трудно все описать. Как-то получалось только переезды...

Мне кажется, что нет на свете такой хорошей мамы, как была наша. Сколько горя, невзгод, трудностей выпало на ее долю! И все-таки она всю жизнь была для нас, детей, образцом трудолюбия, выдержки. Это ей мы обязаны всем тем, что есть у нас хорошего.

В те трудные годы, далеко от Белоруссии, без отца, совершенно без средств к жизни, мама осталась Человеком и научила нас любить то, что по праву мы могли бы НЕНАВИДЕТЬ.

Очень маме хотелось уехать, умереть на родине, чтоб могила была ее среди березок, сосен и елей. Умерла мама 8 декабря 1968 года. Теперь она навсегда осталась в Татарке.

А я и Люция в 1941 году в июне приехали в Минск. Были очень хорошо приняты Коласом и Янкой Купалой (он наш крестный отец). Его жена тетя Владя купила (с большим трудом) билеты в театр на "Кремлевские куранты". Были как раз гастроли Московского театра с участием Тарасовой. А на 22 июня было назначено открытие искусственного озера... Нас на бетонном мосту застала бомбежка, паника, кровь и слезы...

Ушли мы из Минска на третий день войны.

С уважением Алеся ЛЁСИК.

Народная Воля http://www.nv-online.info
7 ЛІСТАПАДА 2008 г.

АФІЦЫЁЗ

Уладзімір Мацвяйчук таксама незадаволены сваім заробкам

Міністр культуры Беларусі Уладзімір Мацвяйчук выказаў свой погляд на канфлікт, які здарыўся ў Купалаўскім тэатры.

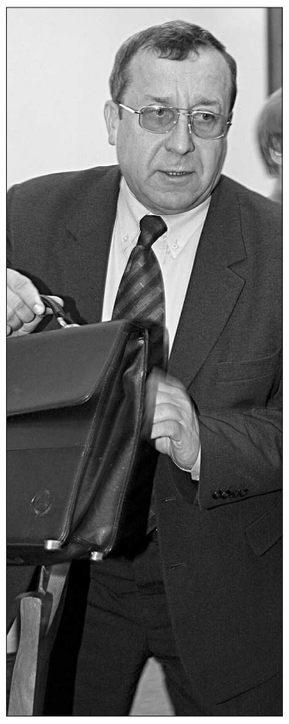

"Нічога новага ў гэтым тэатры не здарылася, — *сказаў міністр.* — Знаёмыя пытанні: трэба, каб прафінансавалі гастрольную дзейнасць. Каб бюджэт дзяржавы забяспечваў усе прэм'еры. Каб больш грошай укладвалі ў матэрыяльную базу. Ну і, канешне, павелічэнне заработнай платы. Але мы сёння жывём ва ўмовах нашай рэспублікі. Ну не атрымліваецца ў нас пакуль мець такі заробак, які маюць у іншых краінах працаўнікі тэатраў. І хаця я сёння зарабляю больш, чым працаўнік тэатра, мне таксама хацелася б за сваю працу атрымліваць такі заробак, які мае, напрыклад, міністр культуры Расіі ці Азербайджана. Дык што мне цяпер, слязьмі залівацца ад гэтага?..

Канешне, нам трэба было раней, яшчэ да адкрыцця сезона, паглядзець на састаў мастацкага савета, на рэпертуарны план — мы гэта разумеем. Але пасля таго, як з'явіўся гэты ліст у Адміністрацыю прэзідэнта — мы выправіліся... Мы накіраваліся ў тэатр з інфармацыйнай групай. Патлумачылі творчаму саставу, што такое Міністэрства культуры, чым яно займаецца, што такое культура краіны ў цэлым. А культура Рэспублікі Беларусь — гэта ж не толькі беларускі тэатр, і не толькі тэатры ўвогуле. Фінансаванне Купалаўскага тэатра ў параўнанні з іншымі тэатрамі — самае вялікае за апошнія гады. Не буду называць канкрэтныя лічбы, але яно ў два разы большае, чым у Рускім тэатры. Мы бачым перад сабой, канешне, задачы па тэатральнай, гастрольнай дзейнасці, матэрыяльнай базе...

Вось, дай лепшыя ўмовы тэатру №1 — Купалаўскаму! Яны вызначылі сябе тэатрам №1, а ў нас іх у краіне — 29, у тым ліку 4 рэспубліканскія. Гэта той выпадак, калі пальцы на адной руцэ... Калі аднаму калектыву больш аддаеш, адразу выклікаеш незадаволенасць іншых. Таму задача Міністэрства культуры — размяркоўваць фінансавыя сродкі, якія ў нас ёсць, з розумам, каб усім патроху хапіла...

Вось зараз калектыў хвалюе: дзе будзем працаваць, калі тэатр зачыняць на рамонт. Ёсць дзве залы: Палац культуры прафсаюзаў і клуб імя Дзяржынскага. У рынцыпе, трэба было дырэктару тэатра больш сустракацца з калектывам, тады было б менш пытанняў...

Марына КОКТЫШ.
Фота photo.bymedia.net

З ПЕРШЫХ ВУСНАЎ

Віктар МАНАЕЎ: «Пакуль крыху змяніўся толькі рэпертуар»

"Народная воля" пацікавілася ў артыстаў Нацыянальнага акадэмічнага тэатра імя Янкі Купалы, як ідуць справы ў тэатры пасля таго, як у гасцях пабывала "інфармацыйная група" з Міністэрства культуры.

Праз месяц пасля знакамітага збору трупы і два тыдні пасля наведвання тэатра міністрам культуры акцёры Купалаўскага прызнаюцца, што ніякіх змен не назіраюць.

"Нічога ў нас асобліва не змянілася, і што далей будзе адбывацца — незразумела, — распавёў "Народнай волі" акцёр **Міхаіл Зуй**. — *Ёсць нейкія зрухі: зараз пачалі рэпеціраваць спектаклі, якія даўно не рэпеціравалі. Таксама ходзяць чуткі, што вядзецца нейкая праца, каб даць акцёрам кватэры..."*

На ўзроўні чутак застаецца і інфармацыя аб тым, што рэжысёр **Мікалай Пінігін** можа змяніць **Валерыя Раеўскага** на пасадзе мастацкага кіраўніка тэатра.

"Пакуль крыху змяніўся толькі рэпертуар, — зазначыў акцёр Купалаўскага **Віктар Манаеў**. — *Былі спісаны спектаклі "Эрык XIV", "Ромул Вялікі" і "Дзіўная місіс Сэвідж". "Слугу двух спадароў" будзем іграць да закрыцця тэатра на рамонт, які распачнецца ў верасні будучага года. У астатнім як працавалі, так і працуем, як зараблялі, так і зарабляем".*

Па меркаванні настаўніка шматлікіх купалаўцаў і дзеючага акцёра тэатра **Фамы Варанецкага**, цяперашняя сітуацыя ў Купалаўскім — ненармальная і непрыемная.

"Я не разумею, навошта ўсё гэта трэба было пачынаць, — выказаў ён сваё меркаванне. — *Калі тэатр пачынае ліхаманіць, мастацтва застаецца толькі ў пройгрышы. Сцэна — павелічальнае шкло таго, што адбываецца ў тэатры".*

Вольга ПРУДНІКАВА.

ЧУЛІ?

Школа гарантый не дае

10 лістапада ў клубе "Гудвін" пройдзе адборачны канцэрт на праект "Рок-школа".

Мэта праекта — дапамагчы маладым рок-гуртам.

"Мы не гарантуем, што, дзякуючы нашай ініцыятыве, з'явяцца новыя рок-зоркі, — адзначае кіраўнік Беларускай музычнай альтэрнатывы **Віталь Супрановіч**. — *Мы ставім за мэту даць пэўны штуршок. Далейшы поспех залежыць толькі ад саміх гуртоў".*

Пасля канцэрта будуць адабраны 5 каманд, з якімі будуць працаваць прадзюсеры, музыкі, гукарэжысёры.

Плануецца, што праект будзе дзейнічаць пастаянна.

НОВЫЕ ИМЕНА

Елена ДУБРОВСКАЯ: «Быть смешной трудно...»

Пожалуй, она одна из самых востребованных молодых белорусских актрис. Знакомьтесь — Елена Дубровская. Снимается в сериалах, рекламе, играет в Русском театре

— Лена, еще буквально полгода назад я набирала твое имя в интернет-поисковике и находила очень мало ссылок, а сейчас их там несколько тысяч. Ты можешь назвать себя популярной?

— Я, конечно, рада, что мое имя частенько упоминается в разных средствах массой информации. И это не всегда связано с театром. Мне очень лестно, что вспоминают, например, мою озвучку в фильме Тимура Бекмамбетова "Особо опасен"...

Наш белорусский зритель еще не видел роль, которую я сыграла в 24-серийном сериале "Широка река". В Украине он уже прошел. Был случай, когда в Минске ко мне подошли и удивленно спросили: "А вы что, разве здесь живете, а не в Украине?" Приходится объяснять, что я белоруска, но часто снимаюсь в других странах СНГ.

— Расскажи, как ты попала в Национальный академический драматический театр им. М.Горького?

— Я работаю там уже седьмой сезон. Начала работать в нем еще будучи студенткой второго курса. Но мое первое появление на профессиональной сцене состоялось в 10 лет на сцене белорусского Театра музыкальной комедии: я была занята во всем детском репертуаре театра с 1992-го па 2000 год. И была уверена, что после окончания Академии искусств буду работать именно на этой сцене, но случилось все по-другому.

— В театре ты чаще всего играешь в комедиях...

— Да, сейчас, например, репетирую новую роль в спектакле "Женихи" по Гоголю. Не так давно премьера этого же спектакля состоялась в Москве. И мне отрадно, что там роль Феклы Ивановны, которую играю в Минске я, исполняет актриса Инна Чурикова...

— Считается, что в комедиях играть тяжелее, чем в драмах.

— Не все актеры могут в этом жанре существовать. Быть смешной трудно. Непросто удержаться и не засмеяться самой. Хотя бывает, что ты говоришь о серьезных вещах, а зритель хохочет. Так было у меня в спектакле "Васса".

— Я была на некоторых твоих репетициях. Ты всегда такая оптимистичная, всех морально поддерживаешь. Как тебе это удается?

— Дело в том, что я оптимистка по жизни. Это замечают не только мои близкие знакомые, родные, но и люди, которые виделись со мной, допустим, один или два раза в жизни. Они говорят, что от меня идет какой-то положительный заряд, хорошая энергетика. Я не знаю, что мне помогает сохранять оптимизм. Наверное, большая поддержка в семье. Но и сама по себе я такой человек, который любит шутить надо всеми. Конечно, и у меня в жизни бывают черные полосы, но я не расстраиваюсь.

— Ты стипендиатка специального фонда президента Республики Беларусь по поддержке талантливой молодежи. Для тебя это много значит?

— Я была стипендиаткой в 2002 году. Будучи студенткой Белорусской государственной академии искусств получала к своей повышенной стипендии еще и президентскую. Это была разовая акция. А сейчас я просто имею этот титул (или звание). Конечно, в тот момент эта поддержка была уместна не только финансами. Было приятно, что заметили. Естественно, подобное внимание дает определенный стимул — хочется быть еще лучше, больше работать.

— Ты хорошо поешь. Об эстрадной карьере не думала?

— В 2003—2004 годах я сотрудничала с Президентским оркестром. И с удовольствием поработала бы еще. Я люблю петь и часто пою на сцене. Хотелось бы спеть и в кино — это вообще моя большая мечта. И я никогда не упускаю случая попеть на каких-нибудь фестивалях, премьерах, презентациях. Стараюсь свой репертуар пополнять старыми забытыми песнями.

— Ты снималась в российских фильмах. Многие думают, что российские режиссеры считают белорусских актеров людьми второго сорта и платят им намного меньше, чем российским.

— У нас на "Беларусьфильме" именно такая ситуация. Но я снималась в Москве, где никто не знал, что я белорусская актриса. Ко мне относились как к равной.

— Ты часто снимаешься в рекламных роликах...

— Дело в том, что я изначально и не думала, что у меня такое медийное лицо. И даже не представляла, что могла бы рекламировать. Но так получилось, что меня пригласили вначале на рекламу сотовой связи, потом — банка, и дальше пошло-поехало. Я всегда выбираю рекламу, которая требует какой-то актерской подготовки и мастерства. Правда, не многие компании хотят, чтобы лицо актрисы, которая продвигает их продукт, часто мелькало на экране. Вот, кстати, сейчас в компании сотовой связи меня попросили пока не сниматься в других роликах.

— Хочу спросить, что ты думаешь про конфликт, который не так давно случился в Купаловском театре?

— В некоторых московских театрах режиссеры тоже не знают, что делать с артистами, которые часто заняты в киносъемках. Я считаю, что надо искать компромисс. Тем более что в нашей стране нет еще такого засилия киноиндустрии и не все белорусские актеры часто снимаются в кино. Где-то надо пересмотреть театральную политику. Людям, которые составляют театральные графики, надо подстраиваться под актеров. Все мы понимаем, что большую популярность актерам дает кино, и чем более узнаваемым будет артист, тем больше людей придет посмотреть на него в театр. Поэтому театральные режиссеры тоже должны быть заинтересованы в востребованности артиста.

— А что еще можно было бы, на твой взгляд, изменить в белорусской театральной жизни?

— Хотелось бы, чтобы наш театр чаще бывал на гастролях. Чтобы актеры чаще видели своих коллег, обменивались опытом. Белорусская актерская школа ведь не уступает другим. Надо не бояться экспериментировать! Тогда наш драматический театр будут знать за границей так же хорошо, как белорусский кукольный театр или балет.

— Лена, как думаешь, лучше родиться красивой или счастливой?

— Конечно, счастливой! А счастье для меня — это любовь, рождение ребенка. Любовь может настолько вдохновить на подвиги, что можешь даже забыть про профессию. Поэтому мне хотелось бы, чтобы мой избранник был из театральной или киношной сферы.

— Не боишься, что муж будет ревностно относиться к твоим профессиональным успехам, начнет завидовать — такое часто бывает в актерских семьях?..

— Мне кажется, что если два человека понимают друг друга, то они всегда найдут компромисс. Если мой избранник будет работать в другой сфере, то ему придется смириться с некоторыми особенностями моей профессии: гастроли, поздние спектакли, утренние репетиции. Надо просто найти человека близкого по духу и внутренней энергетике. Это очень важно...

Карина ОДЕСЕНКО.

Личное дело

Елена Дубровская, *артистка 2-й категории.*

Родилась 1 декабря 1981 года.

Выпускница Белорусской государственной академии искусств (2004 г.).

Рост — 158 сантиметров.

В детстве собиралась стать учительницей — как мама.

Широкую известность получила после роли Буратино в спектакле Музыкального театра "Буратино.by".

ЗА КАДРОМ

«Несмотря на кризис, фестиваль должен быть интересным»

15—22 ноября в Минске состоится XV Минский международный кинофестиваль "Лістапад-2008". Ждать ли сенсаций?

ЧТО ПОКАЖУТ?

По словам организаторов фестиваля, в этом году в кинофоруме принимает участие рекордное количество стран — 50.

"Директор фестиваля все время подчеркивает: как правило, к нам на фестиваль поступают лучшие картины, которые уже принимали участие в других кинофестивалях, и не только принимали участие, но и имеют награды", — говорят чиновники от культуры.

В конкурс игровых фильмов "Лістапад-2008" включены: "Жрица", режиссер Виген Чалдранян, Армения; "На спине у черного кота", режиссер Иван Павлов, Беларусь; "Москва, Бельгия", режиссер Кристоф Ван Ромпай, Бельгия; "Дзифт", режиссер Явор Гырдев, Болгария; "Контроль", режиссер Антон Корбайн, Великобритания; "Другой во мне", режиссер Эмили Атеф, Германия; "Визит оркестра", режиссер Эран Колирин, Израиль; "Светлая прохлада", режиссер Эрнест Абдыжапаров, Кыргызстан; "Фогельфрай", Латвия; "Безмолвный свет", режиссер Карлос Рейгадас, Мексика; "О'Хортен", режиссер Бент Хамер, Норвегия; "Заповедник", режиссер Лукаш Палковский, Польша; "Пассажирка", режиссер Станислав Говорухин, Россия; "Мечты о Калифорнии", режиссер Кристиан Немецку, Румыния; "Belle epoque, или Последний вальс в Сараево", режиссер Никола Стоянович, Сербия; "Райские птицы", режиссер Роман Балаян, Украина; "Стеклотара", режиссер Ян Сверак, Чехия; "Кружовник", режиссер Арво Ихо, Эстония; "Асиль-парк и отель любви", режиссер Кумасака Идзуру, Япония; "Писатели Свободы", режиссер Ричард Лагравенес, США—Германия.

КТО ПРИЕДЕТ?

Известно, что из звезд российского кино точно приедет **Сергей Гармаш** — он будет представлять новую картину белорусского режиссера **Дмитрия Зайцева** "Стая", съемки которой проходили в Минске этом году. Будут в Минске **Дмитрий Певцов, Александр Сокуров, Кшиштоф Занусси**. Ждут **Элину Быстрицкую, Алексея Петренко, Евгению Добровольскую, Наталью Варлей, Нину Усатову, Лиляну Благоевич, Донатаса Баниониса, Регимантаса Адомайтиса, Павла Делонга, Алену Бабенко, Владимира Вдовиченкова**. Из белорусских артистов в пресс-релизе заявлены **Вера Полякова и Ольга Клебанович**.

Приезд известной актрисы **Барбары Брыльски** пока остается под вопросом. Как стало известно "Народной воле", за свой приезд актриса попросила у организаторов немалый гонорар — около 5 тысяч долларов.

Сколько платят другим звездам за приезд на "Лістапад" (и платят ли некоторым вообще) — точно не известно.

КСТАТИ

Планируется, что открытие "Лістапада" посетит А.Лукашенко.

"Отрадно, что президент проявляет интерес к нашему фестивалю, — говорит председатель и основатель кинофестиваля **Ростислав Янковский**. — *Александр Григорьевич решил не просто прийти на фестиваль, а побыть среди актеров, приглашенных, гостей..."*

КТО В ЖЮРИ?

Представленные на "Лістападзе" картины работы будут оценивать три жюри. Международное жюри кинематографистов возглавит **Валерий Тодоровский**. Жюри кинопрессы — завкафедрой литературно-художественной критики факультета журналистики БГУ **Людмила Саенкова**, жюри зрителей — ректор Белорусского государственного университета культуры и искусств **Борис Светлов**, жюри неигрового кино — известный российский документалист **Михаил Литвяков**.

ПРЯМАЯ РЕЧЬ

Ростислав ЯНКОВСКИЙ: «Лістапад" — это фестиваль для людей...»

— Думаю, что, несмотря на кризис — мировой кризис, зрители нашего фестиваля будут улыбаться, — говорит народный артист Беларуси Ростислав Янковский. — И фестиваль будет интересным. Нам уже 15 лет. Конечно, каждый фестиваль должен иметь свой стиль. Мне нравится, например, Берлинский кинофестиваль — строгий, деловой. Хотелось бы, чтобы и "Лістапад" был фестивалем класса "А". Но для этого необходимы несколько иные условия: колоссальнейшие деньги должны быть, прокат новых картин, естественно, кинорынок, большое количество продюсеров... "Лістапад" — это фестиваль в первую очередь для людей, а не для кинематографистов.

КУДА ИДТИ?

Главной фестивальной площадкой "Лістапада-2008" станет кинотеатр "Октябрь". Документальные фильмы можно будет увидеть в видеозалах центра "Столица", детские — в кинотеатре "Пионер".

Марина КОКТЫШ.

ГАСТРОЛЬ

Дзмітрыю Хварастоўскаму патрэбны адзін целаахоўнік

З снежня на сцэне мінскага Палаца спорту ў суправаджэнні Прэзідэнцкага аркестра выступіць адзін з самых запатрабаваных і высокааплатных оперных спевакоў свету Дзмітрый Хварастоўскі

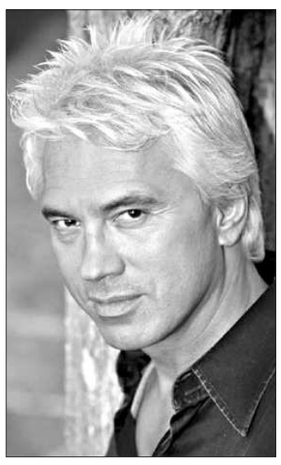

Знакаміты барытон прадставіць мінскай публіцы праграму "Толькі для вас...".

Білеты на зорку такой велічыні каштуюць не надта дорага — **ад 60 да 350 тысяч** беларускіх рублёў.

Мяркуючы па райдэры спевака, які лёгка знайсці ў інтэрнэце, Хварастоўскі — чалавек даволі сціплы. Звычайна ў арганізатараў канцэртаў ён просіць аўтамабіль прадстаўнічага класа не старэйшы за тры гады. Праўда, кіроўца абавязкова павінен быць мужчынай. Яшчэ адна абавязковая ўмова артыста — тэлевізар у спальні гатэля. Перад канцэртам у грымёрцы павінны быць бутэрброды з сырам і мясам, зялёныя яблыкі, бананы, а таксама кава з мёдам і французская мінеральная вада вышэйшай якасці "EVIAN" альбо "VITEL". Абедае Хварастоўскі звычайна ў гатэлі. Што тычыцца бяспекі, то Хварастоўскаму патрэбны толькі адзін целаахоўнік.

Аліна ВЕТРАВА.

Опера рыхтуецца да наваселля

У сярэдзіне лістапада калектыў Нацыянальнага акадэмічнага Вялікага тэатра оперы павінен пераехаць у адрамантаваны будынак Тэатра оперы і балета.

Пра гэта заявіў дырэктар Тэатра оперы Валерый Гедройц.

"Працэс пераезду не будзе вельмі цяжкім, — цытуе **Валерыя Гедройца** БЕЛТА. — *Памяшканні будуць мэбліраваны. Возьмем камп'ютэры, тэлефоны, іншае абсталяванне. Самае вялікае наша багацце — нотная бібліятэка, якая налічвае 26 тысяч экземпляраў".*

ТЫМ ЧАСАМ

Як вядома, А.Лукашэнка загадаў міністру культуры, каб рэканструкцыя будынка Тэатра оперы і балета была завершана да снежня 2008 года.

"Нам трэба здаць будынак у крайнім выпадку 31 снежня, — дзеліцца планамі міністр культуры Уладзімір Мацвяйчук. — Але пасля будаўнікоў мы яшчэ павінны падрыхтаваць памяшканні да эксплуатацыі, адшліфаваць усё. Разлічваем, што максімум 8 сакавіка ў адпаведнасці з даручэннем кіраўніка дзяржавы там ужо адбудзецца першы спектакль".

Даша ПАЎЛОЎСКАЯ.

ЮБІЛЕЙ

Аляксандр ГРЫГАРАЎ: «Мне яшчэ рана жыць успамінамі»

У бліжэйшую нядзелю — 9 лістапада — шасцідзесяцігадовы юбілей адзначае міністр спорту і турызму Беларусі Аляксандр Грыгараў.

"Народная воля" першай павіншавала міністра з надыходзячым святам Ён зараз знаходзіцца ў адпачынку. Мы расшукалі Аляксандра Уладзіміравіча на ўласным лецішчы…

— Спецыяльна ж за горад з'ехаў, але вы і тут знайшлі, — смяецца Аляксандр Уладзіміравіч. — На працу выйду толькі 10 лістапада, пасля ўрачыстасцяў.

— Як збіраецеся адзначаць свята?

— Спакойна, без пампезнасцяў. У рэстаран не пойдзем. Збяромся ў мяне дома. За святочным сталом будуць толькі самыя блізкія і родныя людзі — сваякі з майго і жончынага боку. Агулам чалавек восем набярэцца... Святочныя стравы будзе гатаваць жонка.

— І ў вас на гэты конт, зразумела, будуць нейкія асаблівыя пажаданні?

— Не. Але ведаю дакладна, што на стале будзе маё любімае мяса па- французску і рыбныя стравы.

— Аляксандр Уладзіміравіч, 60 гадоў для мужчыны — гэта многа ці мала? Здаецца, нейкія вынікі падводзіць можна…

— Мне яшчэ рана жыць успамінамі! (Смяецца. — Аўт.) На свой узрост сябе не адчуваю. Я куды маладзейшы, чым напісана ў пашпарце. Сілы яшчэ ёсць. Учора паўдня дровы пілаваў — да зімы рыхтаваўся. Нават і не стаміўся...

— Як міністр спорту падтрымлівае сябе ў добрай фізічнай форме?

— Каб адчуваць сябе ў шасцідзесяцігадовым узросце цудоўна, а я так сябе і адчуваю, без спорту — нікуды.

Вы ж ведаеце, што ў Беларусі спорт развіваецца даволі дынамічна, беларусы — спартыўная нацыя. Ёсць такая прымаўка: хочаш быць здаровым — будзь ім. Таму пачынаць трэба з сябе. І вось вам рэцэпт здароўя ад мяне: кожны дзень я пачынаю з комплексу фізічных практыкаванняў. Тры разы на тыдзень хаджу ў басейн. Вельмі люблю парыцца ў лазні, паважаю більярд і ровар. Праўда, на ровары асабліва не пакатаешся позняй восенню.

Я не палю — тытунь несумяшчальны са здаровым ладам жыцця...

— І яшчэ за святочным сталом не будзе ні кроплі спіртнога, з тым каб у людзей сфармiравалася зусім станоўчае ўяўленне аб міністры спорту...

— Ты ж ведаеш, я не п'ю. Вельмі і вельмі рэдка я дазваляю сабе выпіць келіх белага віна. Здаецца, што юбілей — гэта падстава. Таму за святочным сталом вып'ю, але зусім няшмат.

— Аляксандр Уладзіміравіч, ці ведаеце вы, што вам падораць? Заказы зрабілі?

— У нашай сям'і гэта не прынята. Што падораць, то і добра. Але з гадамі ўсё больш разумею, што галоўнае — павага і любоў родных. Вось аднойчы родныя мяне сапраўды здзівілі — падарылі праз радыё песню "Команда молодости нашей". Памятаю, я нават падпяваў...

— Шасцідзесяцігадовы ўзрост для мужчын у Беларусі — пенсіённы. На заслужаны адпачынак не збіраецеся?

— Размова пра гэта не ідзе. Так што на пенсію не прасіўся, як і не прасіў, каб мне шукалі пераемніка... Я думаю, што працую на сваім месцы і змагу прынесці Беларусі яшчэ шмат карысці. Ды і медальныя вынікі, паказаныя спартсменамі на прайшоўшай Алімпіядзе, самыя лепшыя ў нашай гісторыі. Так што будзем спрабаваць паляпшаць іх і надалей...

Віталь ГАРБУЗАЎ.

Віктар ГАНЧАРЭНКА:

«Татальнага распродажу футбалістаў не будзе»

Для барысаўскага БАТЭ сёлетні сезон выдаўся і сапраўды феерычным — спачатку каманда прабілася ў групавы этап Лігі чэмпіёнаў, а потым выйграла залатыя медалі айчыннага першынства.

Зразумела, што поспехі барысаўчан даюць падставы думаць, што гэтая каманда не захаваецца ў сваім цяперашнім складзе. Вядома, што некаторыя замежныя клубы ўжо цікавяцца футбалістамі беларускай каманды. Праўда, дакладна вядома, што сам Віктар Ганчарэнка застанецца ў камандзе і на наступны сезон. А што будзе з ігракамі?

— Канечне, я ўжо душой і целам прыкіпеў да каманды, ведаю магчымасці і характар кожнага з хлопцаў, — гаворыць Віктар Міхайлавіч. — Неаднаразова казаў, што літаральна лячу на трэніроўкі. Але тут ёсць пытанне матывацыі. Напрыклад, Ермаковіч у пяты раз стаў чэмпіёнам краіны. Радыёнаў, Блізнюк, Крывец, Стасевіч — таксама шматразовыя чэмпіёны, яны адчулі дыханне Лігі чэмпіёнаў і хочуць кожны год гуляць на такім узроўні, праводзіць такую ж колькасць матчаў. Не ведаю, наколькі нам удасца захаваць каманду ў цяперашнім выглядзе, але адназначна ёсць людзі, якія заслужылі права паспрабаваць сябе на больш высокім узроўні. І калі камусьці з хлопцаў паступіць добрая, падкрэсліваю, добрая прапанова, трымаць чалавека не станем. Хаця татальнага распродажу не плануем.

— Званне пяціразовага чэмпіёна Беларусі дазваляе камандзе вышыць на футболцы зорку. Новыя камплекты формы закажаце да канца гэтага сезона?

— Не, які сэнс? Зробім гэта ў наступным годзе. Гэта павінна стаць стымулам для нашай моладзі, каб яна падтрымлівала гэтую зорку.

— На сённяшні дзень (*сустрэча з Віктарам Ганчарэнкам адбылася да матча БАТЭ—"Зеніт"*. — **Аўт.**) **у вашай каманды ёсць шанц зачапіцца за трэці радок у турнірнай табліцы групы Н Лігі чэмпіёнаў..**.

— Паверце, пра турнірнае становішча ў Лізе чэмпіёнаў мы думаем менш за ўсё. Мы проста спакойна рыхтуемся да кожнай сустрэчы, не зважаючы на нечыя прагнозы, развагі і меркаванні... Што, у прынцыпе, і даказала наша сустрэча з "Зенітам" у Санкт-Пецярбургу. Тады нас многія за годных сапернікаў не лічылі. Але лік, што называецца, на табло.

— Вернемся да першага супрацьстаяння з "Зенітам". Тады літаральна на апошніх хвілінах папярэджанне на роўным месцы атрымаў галкіпер каманды Сяргей Верамко… Гэта было звязана з залішнім нерваваннем футбаліста?

— У тым моманце яму была патрэбна паўза. Шчыра кажучы, у яго проста развязаліся шнуркі, і ён не папярэдзіў пра гэта арбітра. Мы, канечне, разабралі. У Лізе чэмпіёнаў улічваецца кожнае папярэджанне, але для таго, каб футбаліст прапусціў гульню, іх павінна быць тры. Так што нашага галкіпера гэта не кранае.

— Віктар Міхайлавіч, БАТЭ — першая з беларускіх каманд, якая будзе праводзіць сур'ёзны афіцыйны матч у снежні. Футбалісты згуляюць супраць "Ювентуса". Як будзеце рыхтавацца да той сустрэчы?

— Для нас у гэтым сезоне многае адбываецца ўпершыню. А што да гульні з "Ювентусам", то мы будзем рыхтавацца да яе на замежным зборы, якраз-такі ў Італіі.

Віталь ГАРБУЗАЎ.

Пяціразовыя…

Ну вось, здарылася тое, што і павінна было рана ці позна здарыцца. Упэўнена лідзіруючы ў першынстве краіны, барысаўскі БАТЭ датэрмінова стаў чэмпіёнам Беларусі.

Для каманды гэта пяты падобны поспех у гісторыі, а для Віктара Ганчарэнкі ў якасці галоўнага трэнера БАТЭ — першы.

Барысаўская каманда стала недасягальнай для сапернікаў пасля таго, як абыграла ў мінулыя выхадныя сапернікаў з жодзінскага "Тарпеда" з лікам 2:1.

Адразу пасля перамогі барысаўчане атрымалі чэмпіёнскі Кубак, які прывёз з сабой на гульню старшыня Асацыяцыі "Беларуская федэрацыя футбола" Генадзь Нявыглас.

Віншаванне каманды скончылася феерверкам і адкаркаваннем бутэлек з шампанскім у раздзявальні. Прыгубіўшы зусім патроху, футбалісты адправіліся на клубную базу — з думкамі аб Лізе чэмпіёнаў і супрацьстаянні з Санкт-Пецярбургскім "Зенітам".

Але яшчэ да гульні, вынік якой дазволіў стаць барысаўчанам пяціразовымі чэмпіёнамі краіны, футбалісты БАТЭ прынялі ўдзел у дабрачыннай акцыі "Спяшайцеся рабіць дабро". Ігракі БАТЭ Ігар Стасевіч і Анры Хагуш адправіліся ў вёску Малая Ухалода, што пад Барысавам, у госці да Ніны Яўгенаўны Касцюковіч — жанчыны, якая гадуе дзевяцярых прыёмных дзетак. Футбалісты падаравалі шматдзетнай сям'і набыты за ўласныя сродкі тэлевізар "Samsung", цацкі, сувенірную прадукцыю клуба і, зразумела, цукеркі. Дзеці адразу зладзілі невялічкі канцэрт для футбалістаў — з чытаннем вершаў і спевамі.

Такім чынам, за два туры да сканчэння першынства Беларусі засталася толькі адна інтрыга — размеркаванне месцаў на п'едэстале. За сярэбраныя медалі змагаюцца сталічныя "Дынама" і МТЗ-РІПА і салігорскі "Шахцёр". Прычым "Дынама" правядзе бліжэйшую сустрэчу з чэмпіёнам.

Антон ВІТАЛЬЕЎ.

Турнірная табліца першынства

Каманды	Г	В	Н	П	М	А
1. БАТЭ	27	18	9	0	51-17	63
2. Дынама Мн	28	17	5	6	43-27	56
3. МТЗ-РИПА	28	16	6	6	61-34	54
4. Шахцёр	28	14	6	8	49-32	48
5. Віцебск	28	13	8	7	35-25	47
6. Дынама Бр	28	12	8	8	36-31	44
7. Нафтан	28	12	6	10	38-35	42
8. Днепр	28	9	11	8	45-40	38
9. Смаргонь	28	8	9	11	22-38	33
10. Граніт	28	7	11	10	33-33	32
11. Гомель	28	8	6	14	33-45	30
12. Тарпеда	28	7	9	12	24-33	30
13. Нёман	28	7	8	13	34-39	29
14. Лакаматыў	28	5	7	16	25-47	22
15. Савіт	27	5	6	16	26-52	21
16. Дарыда	28	4	7	17	25-52	19

АСОБЫ

Алеся Турава, Васіль Капцюх і Генадзь Мароз развіталіся са спортам

Тры вядомыя беларускія лёгкаатлеты — 28-гадовая Алеся Турава, 41-гадовы Васіль Капцюх і 30-гадовы Генадзь Мароз — прынялі рашэнне аб завяршэнні спартыўнай кар'еры. Пра гэта паведаміла Беларуская федэрацыя лёгкай атлетыкі. Васіль Капцюх (кіданне дыска) — бронзавы прызёр Алімпійскіх гульняў 1996 года, фіналіст Алімпійскіх гульняў 2000-га і 2004 гадоў (чацвёртае месца), бронзавы прызёр чэмпіянату свету 1995-га, 2003 гадоў.

Алеся Турава (3000 метраў з перашкодамі) — пераможца Кубка свету — 2006, чэмпіянату Еўропы — 2006 і Сусветнага лёгкаатлетычнага фіналу-2006, бронзавы прызёр чэмпіянату Еўропы 2002 года ў памяшканні.

Генадзь Мароз (скачкі ў вышыню) — сярэбраны прызёр Сусветнай універсіяды 2001-га і 2005 гадоў, бронзавы прызёр чэмпіянату свету — 2003 у памяшканні.

Дзмітрый УЛАСАЎ.

ШАШКІ

Павучальныя прыклады

У мінулым выпуску мы інфармавалі вас аб выніках 42-га першынства рэспублікі па завочных шашках-64. Галоўны сакратар спаборніцтваў Міхаіл Гельман прапануе яшчэ некалькі павучальных прыкладаў гульні:

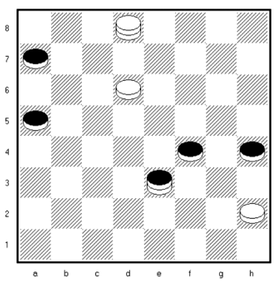

Белыя (С.Кацэр): d6, h2, дамка d8 (3).

Чорныя (В.Якімовіч): a5, a7, f4, h4, дамка e3 (5).

Белыя памыліліся 1. de7 і далі магчымасць чорным выйграць з дапамогай камбінацыйнага манеўра. Пашукайце яго ў рамках нашага **бліца-57/4**, пераможца якога будзе заахвочаны. Чакаем адказы па адрасе: **220030, Мінск, вул. Энгельса, 34а, рэдакцыя газеты "Народная воля", рубрыка "Шашкі"**.

Па-за конкурсам разгледзьце і такія сітуацыі:

1.**Белыя** (Л.Жыхар): a3, a5, b2, c1, e3, e5, f2, f4, g1(9).

Чорныя (Л.Мечны): c5, c7, d6, d8, f6, g7, h4, h6 (8).

Наш канкурсант Леанід Жыхар (Мядзел) згуляў востра: 1. ab6! c:a7 2. ab4 3. e:e7 4. bc3 fg5 5. fe3x.

2.**Белыя** (Р.Мурашка): a3, a5, b4, c1, c3, d2, e1, e3, g1, h2 (10).

Чорныя (Я.Леванюк): a7, b8, c5, c7, d6, d8, f4, f8, g5, h8 (10).

Чорныя выкарысталі тактычны прыём барацьбы: 1... cb6! 2. a:g3 gh4 3. b:d6 h:b2x.

3.**Белыя** (Р.Мурашка): c1, c3, d2, d4, e1, e3, f4, h4 (8).

Чорныя (А.Бахонка): a5, b4, b6, d8, f6, g7, h6, h8 (8).

А тут Р.Мурашка не падкачаў і нанёс сапернику кінжальны ўдар. Зрабіце гэта і вы. Таксама будзем рады вашым рашэнням.

Самаправерка

Бліц-57/3 (В.Мурашка--А.Рогач): 1... fg7 2. h:f8 ed4 3. c:c7 b:d8 4. f:b4 a:a1x.

У бліцы-56 стартавалі В.Астрынскі, У.Голуб і В.Рубінчык (Мінск), А.Чумакоў (Светлагорск), Б.Завадскі (Брэст), Аляксандра Камінская (Вілейка), А.Перавознікаў і У.Сапяжынскі (Рагачоў), А.Янчук (Камянец), Марыя Лічко, Анжаліка Кашкан, Р.Аль-Корані, К.Рэміз, Я.Казлоў, Д.Мамедаў, А. і А.Яраховічы (Уздзенскі раён), В.Масквіч (Наваполацк), Л.Жыхар і іншыя.

А выйграў конкурс мінчанін Аляксандр Сняжкоў: у заданні №2 ён першым заўважыў 1.gh8x. Яму высылаецца кніга Я.Кандрачэнкі "50 год на вышэйшым узроўні. Творчасць гросмайстра А.М.Плакхіна" (з прызавога фонду нашай шчодрай чытачкі Аляксандры Камінскай), а таксама падборка выпускаў шашак іншых беларускіх газет для рашэння іх заданняў, як кажуць, на здароў'е.

Няма аналагу

Леанід Вітошкін (Гомель) -- гросмайстар і трохразовы чэмпіён СССР па шашачнай кампазіцыі, а ў Беларусі ён ім стаў ужо ў 29-ы раз (!). Пакуль што такім высокім паказчыкам у рэспубліцы няма аналагу. А маэстра працягвае радаваць сваіх шматлікіх паклоннікаў новымі творамі. Наступныя з іх дасланы спецыяльна для чытачоў "Народнай волі":

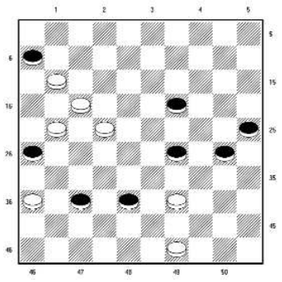

1.**Белыя:** 11, 17, 21, 22, 36, 39, 49 (7). **Чорныя:** 6, 19, 25, 26, 29, 30, 37, 38 (8). Праблема-100 пад № 614: 12 (8) 31, 2 (34A) 30, 11 (32) 39, 27x. A(32) 35 (37) 19 (42) 30, 47x.

2.**Белыя:** дамкі 2, 34 (2). **Чорныя:** 20, 22, 35, 36 (4). Эцюд-100 пад уласным нумарам аўтара 1779 (!): 11 (24A) 15 (41B) 30, 36x. A(25) 28 (30) 25 (40) 25-39 (45) 50x. B(40) 45, 23x.

3.**Белыя:** дамкі a1, a5, e1, e7, f6, f8 (6). **Чорныя:** a7, b8 (2). Задача-64 пад № 377: a5-c3 (b6A) c5, c3 (c7) h6 (d6B) e7, hg7, d4, h4, g3, g1#. B(b6) a5, b6, c1, a5, b4, fb2#. Варыянт жа A(c7) развяжыце самі.

Мікалай ГЛАДКІ.

ГАЗЕТА — ЧЫТАЧЫ

І ў першай палове 2009-га будзем разам!

Шаноўныя чытачы!

Наша сяброўства вытрымала цяжкія выпрабаванні. У любыя часы "Народная воля" заставалася з Вамі, Вы — з "Народнай воляй". Будзем разам і ў першай палове 2009 года!

Пакуль улады не знялі блакаду з падпіскі праз "Белпошту", з шапікаў і распаўсюджвання газеты праз "Белсаюздрук", давайце дзейнічаць так, як і дзейнічаем ужо на працягу трох з лішнім гадоў. Афармляйце **перадаплату** на студзень—чэрвень 2009 года ўключна альбо на любы абраны тэрмін — на месяц, два, тры, чатыры...

Заадно нагадваем тым, хто яшчэ не зрабіў **перадаплату** за лістапад—снежань бягучага года: зрабіце гэта, калі ласка, у бліжэйшыя дні. Фінансавае становішча рэдакцыі надзвычай цяжкае.

Пералічыць грошы, ведаеце, можна праз любы філіял "Беларусбанка" ці праз паштовае аддзяленне. Мінчане могуць апаратыўна зрабіць **перадаплату** таксама праз рэдакцыйны офіс (вул.Энгельса, 34а) альбо пазваніць па тэлефонах: 328-63-93 ці 328-68-71. Пасля званка да Вас прыйдуць нашы валанцёры са свежымі нумарамі газеты і дапамогуць аформіць перадаплату за любы тэрмін і па любым адрасе.

Нягледзячы на экстрэмальныя ўмовы выдання газеты, на фінансавы крызіс, які бярэ за горла і Беларусь, у нас тарыфы па **перадаплаце** ранейшыя: на месяц — **9500** рублёў для індывідуальных чытачоў і **15.000** рублёў для арганізацый, прадпрыемстваў, устаноў, фірм. Заўважым: паколькі кошт газеты пры рэалізацыі ў розніцу сёлета павысіўся, то выгадна рабіць перадаплату, з тым каб газета дастаўлялася дахаты.

Банкаўскія рэквізіты "Народнай волі" такія:

УП "Народная воля": р/р 3012006535014, ААТ "Пріорбанк", ЦБП 113, код 749, УНН 100961759.

Вымушаны і на гэты раз звярнуць увагу на тое, што **перасылаць у рэдакцыю трэба не толькі копію плацежнага дакумента, але і запоўненую АБАНЕНЦКУЮ КАРТКУ**, узор якой друкуем і ў сённяшнім нумары.

Зноў жа: запаўняйце выразна, пажадана друкаванымі літарамі. Разумеем: для тых, хто рабіць гэта будзе ўпершыню, не вельмі прыемная рэч. Але што зробіш: каб своечасова атрымліваць газету, мы вымушаны звяртацца з такой просьбай.

Вы — з «Народнай воляй», «Народная воля» — з Вамі!

0402280179

ИЗВЕЩЕНИЕ

ИЧУП «Народная воля»
получатель платежа
«Приорбанк» ОАО ЦБУ 113 г.Минск
наименование банка
Счет получателя 3012006535014 Лицевой счет код 749
УНН* 100961759
(фамилия, имя, отчество, адрес)

Вид платежа			Дата	Сумма
Предоплата за октябрь, ноябрь, декабрь 2008 г., январь, февраль, март, апрель май, июнь 2009 г. (ненужное зачеркнуть)				
Плательщик			Пеня	
			Всего	

Кассир

ИЧУП «Народная воля»
получатель платежа
«Приорбанк» ОАО ЦБУ 113 г.Минск
наименование банка
Счет получателя 3012006535014 Лицевой счет код 749
УНН* 100961759
(фамилия, имя, отчество, адрес)

Вид платежа			Дата	Сумма
Предоплата за октябрь, ноябрь, декабрь 2008 г., январь, февраль, март, апрель май, июнь 2009 г. (ненужное зачеркнуть)				
Плательщик			Пеня	
			Всего	

КВИТАНЦИЯ

Кассир М.П.

* Заполняется только при осуществлении операции по уплате налогов.

Абонентская карточка

на номера газеты «Народная воля»
за октябрь, ноябрь, декабрь 2008 г., январь, февраль, март, апрель, май, июнь 2009 г.
(ненужное зачеркнуть)

*Заполняется отчетливо **печатными буквами** и **обязательно** отправляется в редакцию с **копией платежного документа***

фамилия

имя **отч.**

индекс почтового отделения

область

район

название населенного пункта

город, городской поселок, поселок, деревня (нужное— подчеркнуть)

улица пр-т переулок *(нужное— подчеркнуть)*

дом *а,б,в,г* **корп.** **кв.**

(Примечание: если можете— укажите, пожалуйста, код подъезда или номер дом.телефона; в случае получения газеты через абонентский ящик обязательно укажите индекс и адрес почтового отделения)

Сустрэнемся на сядзібе ТБМ!

Добрая традыцыя літаратурных сустрэч на сядзібе ГА "Таварыства беларускай мовы імя Ф.Скарыны" (Мінск, вул.Румянцава, 13) працягваецца.

Расклад на бліжэйшы час такі:

10 лістапада, панядзелак. "Беларуская літаратура і свет". Сустрэча з пісьменнікам і літаратуразнаўцам **Пятром Васючэнкам** і паэтам **Леанідам Дранько-Майсюком**.

11 лістапада, аўторак. "У слове можна свет змясціць". Сустрэча з паэтамі **Сяргеем Законнікавым** і **Эдуардам Акуліным**.

Сардэчна запрашаем!

Пачатак у 18.00. Уваход вольны.

Адрас рэдакцыі:
220030, Мінск, вул.Энгельса, 34а.
Прыёмная: тэл./факс (017) 3286871.
Тэл./факс рэкламнага аддзела: 3286904, 3286906
E-mail : nv@promedia.by
http://www.nv-online.info

Заснавальнік і галоўны рэдактар Іосіф СЯРЭДЗІЧ

У сувязі з адсутнасцю магчымасці рэдакцыя матэрыялы не рэцэнзуе і не вяртае, права ўступлення ў перапіску пакідае за сабой. За інфармацыю, размешчаную ў рэкламных аб'явах, рэдакцыя не адказвае. Могуць друкавацца матэрыялы, у якіх пазіцыя аўтараў не падзяляецца газетай. Пасведчанне аб рэгістрацыі перыядычнага выдання №246 ад 10 кастрычніка 1996 г. (пасведчанне аб дзяржаўнай рэгістрацыі №224 ад 6 сакавіка 2000 г.). Надрукавана ў ТАА "Типография Михайлова - С", 214020, г.Смаленск, вул. Шаўчэнкі, 86. Па заказе ТАА "Типография Михайлова", 214000, г.Смаленск, вул. Кастрычніцкай рэвалюцыі, д.38, кв.54. Падпісаны ў друк 5.11.2008 у 17.00. Аб'ём 4 друк. аркушы. Тыраж: 10 026 экз. Заказ №