№№165–166
(2893–2894)

31 кастрычніка 2008 г.
Выдаецца з ліпеня 1995 г.
на беларускай і рускай мовах

Выдавец:
УП «Народная воля».
Кошт — свабодны.

Да ўвагі!
Хто не зрабіў перадаплату і хоча набываць газету ў офісе рэдакцыі — чакаем!

Народная Воля

На прастор, на шырокі разлог
Выхадзі, мой народ, грамадою...
Якуб КОЛАС

Шаноўныя чытачы!
Па пытаннях распаўсюджвання газеты жыхары сталіцы могуць звяртацца па тэлефоне 328-63-93, усе астатнія — па тэлефоне 328-68-71.

20 гадоў таму на «Дзяды» ў Курапаты ішоў натоўп, а з «Дзядоў», не паддаўшыся гвалту, — НАРОД

Васіль БЫКАЎ

Сіла духоўнасці

...Шырока па свеце разышлася сумная слава беларускіх Курапат, дзе ў страшныя гады бальшавіцкага тэрору было знішчана больш за 200 тысяч бязвінных ахвяр. Гэтая славутасць нікому да таго не вядомага ляска пад Мінскам пачалася з публікацыі ў "ЛіМе" вялікага артыкула, аўтарамі якога былі Шмыгалёў і Пазьняк. Тое, што болей за паўстагоддзя старанна і паспяхова хавалі ад чужога вока карныя ўлады Беларусі, найперш стараннямі Пазьняка было выстаўлена на ўсясветны агляд. Актыўна ўдзельнічаючы ў раскопках курапацкіх магіл, ён перацёр у пальцах кожны выняты адтуль грудок зямлі, пералічыў усе чалавечыя рэшткі, склаў падрабязную дакументацыю раскопак. Усё тое давалася няпроста. І праз болей чым пяцьдзесят гадоў пэўныя органы не столькі дапамагалі раскрыццю злачынства, колькі перакашджалі яму. Пазьняк не саступіў са свае пазіцыі праўды і прынцыповасці. Як не саступіў ён перад тым у памятны день 30 кастрычніка 1988 года ля Усходніх могілак, дзе народ Беларусі ў чарговы раз атрымаў красамоўны адказ на пытанне: што такое ягоная партыя камуністаў і як яна ставіцца да інтарэсаў народа. Нахабнае мурло яе кіраўніцтва тады пагрозліва насунулася на і без таго мізэрныя рэшткі нацыянальных традыцый і паліцэйскай сілай нанесла нязменную знявагу народу. І калі справа абышлася без крыві і смерцяў, дык у тым найбольшая заслуга менавіта Зянона Пазьняка. Гэта ён у самы крытычны момант сутычкі заклікаў шматтысячны натоўп мінчукоў да спакою і вытрымкі, сілай аўтарытэту сваёй асобы засцярог іх ад правакацыі і павёў за межы Мінска ў Курапаты. Не зважаючы на паліцэйскую расправу, на газы і бальшавіцкія "дэмакратызатары", людзі стрывалі ўсё, але не ўступілі ў бойку, не аказалі супраціўлення. Мусіць, у той момант і ў тых варунках гэта было адзіна правільна. Метад вялікага Гандзі таксама тоіць немалую, а часам і рашучую сілу.

Народная воля беларусаў, іхняе імкненне да свабоды і нацыянальнага самавызначэння праявіліся, калі быў створаны Беларускі Народны Фонт "Адраджэньне", сойм якога па праве ўзначаліў Зянон Пазьняк. У жахлівых варунках маральнага тэрору, упартага супрацьдзеяння партыйных улад, цкавання, судовых і адміністрацыйных праследаванняў гартавалася палітычная воля франтоўцаў і ягонага лідэра. Фронт за кароткі тэрмін распрацаваў шмат якія праграмы беларускага нацыянальнага адраджэння -- у галіне эканомікі, права, культуры і іншыя. Большая частка тых праграм, на жаль, застаецца малавядомай для шырокай публікі, бо афіцыйны друк іх адвяргае, а ўлады дагэтуль вядуць шалёную барацьбу як з іхнімі палажэннямі, так і з іх аўтарамі персанальна.

...Пазьняк глядзеў далей і бачыў болей. Зрэшты, так яно і мае быць. Сапраўдны апостал праўды і справядлівасці заўжды апераджае час. Ягоныя ідэі скіраваны ў будучыню і далёка не заўжды карыстаюцца прыхільнасцю і прызнаннем сучаснікаў. Але ўрокі гісторыі вучаць, што час тых людзей прыходзіць і з ім прыходзіць прызнанне.

(З прадмовы да кнігі Зянона Пазьняка "Сапраўднае аблічча" (ТВЦ "Паліфакт", Мінск, 1992 год.)

(Працяг тэмы — на 3-й старонцы.)

АКЦЫЯ

«Дзяды-2008»: адна акцыя — два дазволы

Такога не было даўно. Мінгарвыканкам дазволіў правядзенне акцыі, у якой прымуць удзел прадстаўнікі апазіцыі. Прычым ведамства Міхаіла Паўлава "разліберальнічалася" настолькі, што задаволіла не адну, а адразу дзве заяўкі на правядзенне "Дзядоў" — акцыі, прымеркаванай да ўшанавання памяці продкаў.

Заяўкі на правядзенне акцыі падавала Партыя БНФ на чале з Лявонам Баршчэўскім, а таксама прадстаўнікі КХП-БНФ пад старшынствам Юрася Беленькага.

"Мінскі гарадскі выканаўчы камітэт дазваляе правесці шэсце, прысвечанае Дню памяці продкаў "Дзяды", 2 лістапада 2008 года з 11.00 да 14.30", — гаворыцца ў адказе, які атрымаў Юрась Беленькі. Дакумент падпісаны намеснікам старшыні Мінгарвыканкама Міхаілам Ціцянковым.

Плануецца, што сябры КХП-БНФ збяруцца ў скверы на бульвары Талбухіна, адкуль пойдуць па тратуарах па наступным маршруце: праспект Незалежнасці — вуліцы Каліноўскага — Сядых — Карбышава — Гамарніка — Мірашнічэнкі. Мяркуецца, што шэсце скончыцца мітынгам у Курапатах.

— Тое, што ўлады дазволілі шэсце, можа азначаць толькі адно: яны ведаюць, што мы ўсё роўна сабраліся б, — пракаменціраваў "Народнай волі" станоўчае рашэнне Мінгарвыканкама намеснік старшыні КХП-БНФ **Сяргей Папкоў**. — "Дзяды" — гэта, безумоўна, палітычная акцыя, якая яднае беларусаў, яднае іх памяць, яднае іх характар. І вельмі важна, што шэсце адбываецца па гарадскіх вуліцах, а не дзе-небудзь на ўскрайку. Былі часы, калі "Дзяды" распачыналіся з плошчы Якуба Коласа, але потым рэжым выціснуў нас на бульвар Талбухіна. Далей мы адступаць проста не можам..."

У сваю чаргу старшыня Партыі БНФ **Лявон Баршчэўскі** таксама паведаміў пра тое, што правядзенне акцыі на "Дзяды" ягонай партыі дазволена. Праўда, час і месца збору ўдзельнікаў іншыя — Усходнія могілкі, 12.00.

— У гэтым годзе мы адзначаем 20-годдзе БНФ, — сказаў Лявон Баршчэўскі. — Роўна столькі ж прайшло і з тых знакавых "Дзядоў" 1988 года. У гэтым годзе мы хочам, каб "Дзяды" прайшлі больш кантрастна. Шэсце пачнецца каля Усходніх могілак, дзе мы ўскладзём кветкі да магілаў Васіля Быкава, Уладзіміра Караткевіча, Пімена Панчанкі, Міхася Ткачова, Ігара Герменчука, Генадзя Карпенкі і шматлікіх іншых. Таму мы вельмі хочам, каб людзі неслі з сабой не толькі сімволіку, але і кветкі.

Памяць продкаў — гэта святое. Таму хацелася б задаць партыйцам пытанне: навошта блытаніна з рознымі месцамі збору і часам пачатку акцыі? Няўжо мы і памяць дзяліць будзем, адпіхваючы адзін аднаго ад магілаў?..

Віталь ГАРБУЗАЎ.

КАМЕРТОН

от Сергея Ваганова

Крестный путь

Недавно у меня спросили, был ли в жизни момент, когда пришлось делать выбор между "чэснай" и "нячэснай" журналистикой. Сознавая всю условность и безнравственность навязанного журналистам деления, я ответил, что такого момента не было.

На самом деле такой момент был — 30 октября 1988 года, "Дзяды", Куропаты...

Это был момент преодоления страха.

Я не буду еще раз описывать подробности того дня и тех событий — в связи с их 20-летием воспоминания о них не сходят с газетных страниц и сайтов во всепроникающем интернете. Чаще всего вспоминаются жестокие эпизоды — как хватали, били, травили газом, волокли в автозаки...

Прообраз будущего хапуна являет себя в этих воспоминаниях во всем своем отвратительном обличье, встает в полный рост.

Увы, хапуна и только.

Ответа на вопрос, почему зарос крестный путь в Куропаты, нет.

Нет ответа на вопрос, почему отторгнута исторгнутая было боль.

Может быть, народ испугался покаяния? Точнее, испугался того, что не выдержит его?

Я еще раз прочитал ту статью Зенона Позьняка "Куропаты — дорога смерти", с которой начался крестный путь: *"Очищение совести нужно обществу, которое допустило и породило геноцид... Раскаиваться должны последующие поколения, которые и не видели той беды, раскаиваться за грехи предков. Моральные муки должны брать на себя потомки..."*

А ведь это было 30 октября — бесстрашный народ и озверевшая власть.

Еще не раз это было.

Было и до 30 октября.

Я помню 19 июня того же 1988 года...

Толпами и поодиночке, асфальтом кольцевой дороги и тропинками, протоптанными от города напрямую, стекались минчане, стар и млад, в куропатский лес, бывший до недавнего времени местом автомобильных свиданий и шумных шашлычно-пивных увеселений. По обочинам шоссе вразброс стояли служебные "Волги", "уазики" с милицейскими номерами, рядком выстроилась колонна пустых "Икарусов". Какие-то люди с мегафонами зазывали в автобусы, предлагая ехать в центр города, на другой митинг, тоже посвященный памяти жертв. Как будто тот, другой митинг — правильный, а этот кому-то чем-то почему-то опасен, вреден, враждебен и чужд...

Был я, к слову, и на том "правильном" митинге, созванном в срочном порядке, когда стало ясно, что тысячи минчан пойдут крестным путем в Куропаты.

В срочном порядке здесь осуждали сталинские репрессии. Там, в Куропатах, судили сталинизм, срываясь на крик: "Сталинский геноцид!"

Временами казалось, что от небольшой площади в центре Минска тянется незримая духовная связь к далекому куропатскому лесу.

Но была налажена и другая, оперативная связь, сквозь шум и треск которой различимы были команды и распоряжения...

Кому это надо было? Не тем ли, кто, с готовностью отдав на заклание Сталина, всеми силами старался сохранить, поддержать в росте его ядовитый посев?..

Сегодня уже и Сталин снова в чести, и посев его цветет пышным цветом.

Но только ли поэтому зарос крестный путь в Куропаты? Не оказался ли он просто потерян в партийно-идеологических дрязгах?

Я пишу об этом, еще не зная, пойдет ли и какими путями "юбилейное" шествие в Куропаты. Оно, конечно, будет волнующим. Но почему-то кажется, что при этом будет сугубо партийным и мемуарным, если можно так неловко сказать...

Оно не будет таким, каким бывает в скорбные дни памяти о жертвах Хатыни, Холокоста.

Потому что та память явилась нашему народу через покаяние другого народа и праведный суд над палачами. И фарисейство власти здесь ни при чем.

А ведь многим кажется, что наш народ вернется на крестный путь в Куропаты, если власть поставит там обещанный еще в прошлом веке памятник.

Послушается и вернется.

Но в памяти и покаянии не народ ходит за властью, а власть за народом. Если, конечно, они не боятся друг друга.

Нет, я не знаю ответа на вопрос, почему потерян крестный путь в Куропаты. Может быть, потому, что не было покаяния и суда.

Но я помню.

Я помню старуху.

Она стояла, прижавшись щекой к сосне, словно сама была частью выросшего на крови дерева. Согбенная под тяжестью лет, в застиранном халате и домашних тапочках на босу ногу, она держала в перекрученных вздрагивающих пальцах тонкую восковую свечу. Тихое пламя едва не касалось скорбно молчащих губ, и было громче тысяч гневных, справедливых и кричащих слов, разносимых хриплым микрофоном по примолкшему куропатскому лесу...

Сегодня в том лесу, по обе стороны тяжкого и крутого, как на Голгофу, пути, вырос лес крестов. На некоторых таблички с фамилиями и именами, иные с целыми семьями, как в Хатыни. Кое-где видны опрокинутые лампадки и погасшие свечи...

Крестный путь, еще не пройденный до конца...

kamerton_41@mail.ru

ЗА СЛОВАМИ...

Александр ЛУКАШЕНКО:

«Ну а если уже говорить о преемнике, то самого маленького буду готовить в преемники. Уникальный человек! Поэтому подождите. Может, мы не дождемся, но другие поколения белорусов дождутся. Вот я вам сказал абсолютно честно»

(Из ответов А.Лукашенко на вопросы руководителей белорусских печатных и электронных СМИ во время пресс-конференции в апреле 2007 года.)

Беларусь зноў пачынае адлік палітзняволеных?

У панядзелак у Мінску быў узяты пад варту і змешчаны ў следчы ізалятар на вуліцы Валадарскага апошні з удзельнікаў "Працэсу 14-ці", маладзёжны актывіст Аляксандр Баразенка.

Падчас судовага працэсу па "справе чатырнаццаці", якіх абвінавачвалі ў арганізацыі і актыўным удзеле ў мітынгу прадпрымальнікаў 10 студзеня 2008 года, Аляксандр Баразенка знаходзіўся на навучанні ў Польшчы. Як заяўляў хлопец, яму не прыходзілі ні позвы, ні паведамленні аб абвінавачванні, і аб далучанасці да гэтай крымінальнай справы ён даведаўся з інтэрнета і ад сяброў.

У панядзелак Аляксандр Баразенка і адвакат Павел Сапелка накіраваліся ў Следчае ўпраўленне папярэдняга расследавання ГУУС Мінгарвыканкама да следчага па гэтым працэсе П.В.Міхалькевіча. Супрацоўнік міліцыі заявіў, што Баразенка ўхіляўся ад выклікаў на допыты і 12 мая 2008 года ў дачыненні да яго была прынята пастанова аб узяцці пад варту. Як вынік — Баразенку затрымалі і адправілі ў следчы ізалятар на вул.Валадарскага.

"Хадайніцтва аб змяненні меры стрымання Баразенкі я накірую ў пракуратуру. Паглядзім, што адкажа пракурор. Лічу, што няма падстаў для знаходжання актывіста пад вартай", — заявіў адвакат Павел Сапелка.

Нагадаем, што за ўдзел у акцыях пратэсту прадпрымальнікаў 10 актывістаў апазіцыі — Аляксей Бондар, Арцём Дубскі, Міхаіл Крыва ў, Міхаіл Пашкевіч, Аляксандр Стральцоў, Аляксандр Чарнышоў, Таццяна Цішкевіч, Міхаіл Субач і Павел Вінаградаў былі асуджаны да абмежавання волі на 2 гады без накіравання для адбыцця тэрміну ў спецыяльныя ўстановы. Максіму Дашуку як непаўнагадоваму суд даў паўтара года абмежавання волі.

На якіх умовах Расія дала крэдыт Беларусі

Як мы раней паведамлялі, Расія выдзеліла Беларусі крэдыт у памеры 2 мільярды долараў. Але ні адзін беларускі чыноўнік так і не адважыўся паведаміць, на якіх умовах выдзелены гэтыя грошы?

Новыя пытанні ўзнікаюць пасля таго, як заслону таямнічасці над гэтым паспрабавалі прыпадняць у Маскве.

"Масква звязвае прадастаўленне Мінску стабілізацыйнага крэдыту на 2 мільярды долараў з прыняццем плана сумесных дзеянняў у эканоміцы", — пра гэта заявіў намеснік міністра фінансаў Расіі Дзмітрый Панкін. *"Адзін мільярд долараў мы прадаставім у лістападзе гэтага года і адзін мільярд долараў — у 2009 годзе пасля прыняцця паправак у федэральны бюджэт на 2009 год. У першым квартале 2009 года гэтыя сродкі будуць выдзелены"*, — цытуе Дзмітрыя Панкіна ПРАЙМ-ТАСС.

У згаданым плане сумесных дзеянняў, паводле слоў намесніка міністра фінансаў Расіі, будуць вызначаны меры эканамічнага характару, якія павінны прымаць беларускі і расійскі бакі, зафіксаваны пытанні валютнага курса, доступу расійскіх кампаній на беларускі рынак, пытанні прыватызацыі, плацежнага балансу Беларусі. Аднак пакуль у гэтым пытанні дамова не дасягнутая.

ГУЧНАЯ СПРАВА

Застрэліўся следчы, які вёў справу пра «жывы шчыт»

Следчы Мінскай абласной пракуратуры Васіль Папін застрэліўся ў сваім службовым кабінеце з табельнага пісталета.

Пра гэта паведамілі фігуранты справы пра "жывы шчыт", якую расследаваў Васіль Папін.

У Мінскай абласной пракуратуры, дзе працаваў следчы Папін, пацвердзілі гэтыя звесткі і паведамілі, што гэта адбылося прыкладна два месяцы таму. Прычын учынку свайго калегі ў пракуратуры не каментуюць.

Тым часам у судзе Мінскага раёна і горада Заслаўе пачаўся судовы працэс над Раманам Менцюком, сумнавядомым героем дарожна-транспартнага здарэння, якое стала вядомае ў сувязі з арганізацыяй супрацоўнікамі ДАІ "жывога шчыта".

Менцюк поўнасцю прызнаў сваю віну.

Народная Воля http://www.nv-online.info
31 КАСТРЫЧНІКА 2008 г.

Вячеслав ОРГИШ,
доктор философских наук

Новый дизайн политического режима,

или О том, какой проект призвано воплотить РОО "Белая Русь"

Кремлевские хозяева могут гордиться: их опыт укрепления власти берет на вооружение Минск. Похоже, белорусское начальство, выражаясь популярно, "запало" на дизайн авторитарной системы правления в стиле доктрины "управляемой демократии", внедренной в России Владимиром Путиным. В Минске 25 октября прошел съезд так называемого Республиканского общественного объединения "Белая Русь", развернутого явно по заказу "сверху". И само мероприятие, и его итоги многих наблюдателей наводят на мысль о том, что в "Красном доме" зреет (или даже уже созрел) замысел копировать и воплотить в системной политической практике Беларуси базовые конструктивные элементы "Единой России".

Позиционировав себя в качестве партии власти, объявив Путина своим лидером, это инспирированное кремлевскими стратегами движение сумело стянуть под свои знамена, помимо большого числа рядовых статистов, центральную и региональную номенклатуру, управленцев, бизнесэлиту, одним словом, политически наиболее влиятельную часть российского общества. В конце прошлого года, опираясь на монопольный административный ресурс, партия единороссов, вызванная из небытия, подчеркнем это еще раз, исполнительной властью, "элегантно" овладела Государственной Думой (подавляющее большинство депутатов — ее выдвиженцы и сторонники), добилась преобладания в региональных и местных органах представительной власти. В результате в России появился особый тип авторитарного правления, когда всем и вся по-прежнему заправляют кремлевские вожди, но формально все судьбоносные решения санкционируются (или одобряются) законодательными органами, в которых заседают "полномочные" избранники народа, так сказать, неподкупные выразители его "суверенной" воли (правда, в основном из рядов все тех же единороссов).

Короче говоря, триумф российской управляемой демократии, как представляется, вполне определенно вдохновил держателей власти в Беларуси. Те, кто ищет опоры, которые способны поддерживать устойчивость белорусского режима в новых политических и экономических условиях (надо отвечать на вызовы западной демократии, искать баланс в игре между Западом и Востоком, держать на плаву экономику, микшировать влияние мирового хозяйственного кризиса), не могли пройти мимо найденного Путиным дизайнерского решения облика российской автократии.

РОО "Белая Русь" сколочено примерно по тем же чертежам, что и "Единая Россия". При помощи административного ресурса в организацию уже рекрутировано 82 тысячи человек. В Минске объединение насчитывает 21 тысячу человек, в Могилевской области — 16 тысяч, Минской и Гродненской — по 14 тысяч. РОО включает 6 областных, Минскую городскую и еще 189 городских, районных и почти 4,9 тыс. первичных организаций. Разумеется, ядро и мотор этого новообразования — государственная номенклатура, директорский корпус, управленцы, административные кадры, представители бизнеса. Сегодня процесс формирования "Белой Руси", похоже, подходит к черте, за которой политические режиссеры видят РОО в новом качестве. На съезде принята программа, которая вполне годится быть программой правящей политической партии. Новая организация, подобно "Единой России", уже проросла в структуры высшей представительной власти. По словам ее председателя Александра Радькова, *"объединение достойно представлено в составе Национального собрания нового созыва"*. Свыше трети сенаторов Совета Республики и почти каждый второй депутат Палаты представителей — члены "Белой Руси". Что уж говорить о представительных структурах регионального и местного уровня!

Более того, общаясь с журналистами, Александр Радьков сообщил о двух принципиальных вещах. Он не исключил возможности преобразования РОО "Белая Русь" в политическую партию, а также заявил, что организация *"поддержит кандидатуру Александра Лукашенко в случае его участия в следующих выборах президента Республики Беларусь"*. Последнее заявление по духу очень напоминает заявление председателя "Единой России" Грызлова о том, что партия объявляет Владимира Путина своим лидером.

Теперь осталось дождаться, когда Александр Григорьевич, исходя из соображений политической целесообразности, сделает окончательную отмашку, и посмотреть, какую форму он придаст своим отношениям с будущей партией. То ли, как Владимир Путин, сохранит дистанцию с ней, то есть согласится носить титул лидера — и только, то ли захочет стать ее председателем. Однако вряд ли будет большим преувеличением сказать, что в перспективе объединение видится главе государства политической структурой. Именно поэтому в своем приветственном послании делегатам первого съезда он подчеркнул: "Белая Русь" за относительно небольшой промежуток времени накопила определенный политический опыт и проявила способность повести за собой людей".

Итак, вполне вероятно, Беларусь ожидает перепланировка политического ландшафта, появление новой конфигурации коллективных политических игроков. Из чего это вытекает?

К настоящему времени правящий класс страны, как представляется, ясно осознает, что задача политического самосохранения и самовоспроизводства требует новых решений. Времена, когда можно было укрыться за спиной харизматичного лидера, положиться только на авторитарные инструменты исполнительной власти, если не прошли, то проходят. Политические вызовы таковы, что удовлетворяющие ответы на них невозможно найти, если игнорировать демократические процедуры. Выбор у правящего политического класса Беларуси, который традиционно опирался на принуждение и административный ресурс и не обучен политической культуре консенсуса, невелик: либо грести против течения, либо запускать механизм демократии (естественно, сильно рискуя потерять господствующее положение). Либо поставить процесс демократической состязательности под контроль, управлять им. Но для этого необходимо, чтобы по политическому ландшафту разгуливали *"свои"*, а не идейные антагонисты.

Чего добился правящий класс России, выведя на политическую сцену "Единую Россию" и сделав ее практически монополистом в структурах представительной власти? *"Свои"* обеспечили управляемость демократическим процессом и вытеснили на обочину задиристых и политически слишком амбициозных игроков, прежде всего либералов. "Союз правых сил", "Яблоко" и другие субъекты российской политической борьбы оказались на грани выживания. Аналитики констатируют: либеральная идея в России умерла. Правые, чтобы не пропасть и вернуться в российскую системную политику, капитулировали и в настоящее время создают новую политическую структуру — причесанную и вполне лояльную власти. Во всяком случае, она не должна раздражать Кремль.

"Белая Русь", если тенденция в развитии этой структуры угадана верно, призвана помочь власти достичь аналогичного результата. Тем не менее было бы односторонне сводить появление и перспективы этой организации только к стремлению правящего класса страны сохранить свою монополию на власть, придав ей подобие некой демократичности. Правда заключается еще и в том, что нынешняя конструкция политического процесса, в котором исполнительной власти, олицетворяемой главой государства, противостоит оппозиция, олицетворяемая политическими партиями, архаична. Обе стороны на протяжении многих лет испытывают непреодолимую вражду друг к другу. Однако общественные настроения в Беларуси давно перестали ориентироваться на конфронтацию президента и оппозиции. Как показывают социологические опросы, большинство населения привержено политическому конформизму и испытывает раздражение, наблюдая многолетнюю политическую возню сторон. Можно предположить, что "Белая Русь", если ей суждено повторить "Единую Россию" в Беларуси, сделает конфронтацию с режимом на персональном уровне значительно менее актуальной. Оппозиции, захочет она того или нет, придется спорить с партией власти.

Надо посмотреть шире, оппозиционные партии, оказавшись в новой ситуации, возможно, будут вынуждены поступать, как поступают правые в России. Во всяком случае, политическое выживание потребует от них гораздо большей способности к компромиссу, нежели они демонстрируют в настоящее время. За место в системной политике придется платить большую цену. Или быть готовыми к тому, что заявил А.Лукашенко на избирательном участке 28 сентября. А заявил он буквально следующее: *"Жизнь нынешней оппозиции и ее верхушки недолговечна. Ей осталось буквально, может быть, несколько месяцев или лет... Надо давно давать дорогу новым, молодым людям, которые не "засвечены" в плохих делах..."*

Несомненно, "Белая Русь" будет набирать политические обороты. Прошедший первый съезд ее представителей — это вполне определенная публичная декларация серьезных намерений власти относительно перепланировки политического ландшафта Беларуси. Добиваясь появления на политической сцене новой конфигурации субъектов, "Красный дом", можно предположить, вслед за "Белой Русью" на свет божий захочет вывести некий аналог "Справедливой России". Этот аналог постарается привлечь на свою сторону не обольщенных "Белой Русью" — тех, кто, глядя на нынешнюю возню власти и оппозиции, в сердцах восклицает: чума на оба ваших дома!..

Чем ответят на вызов белорусские демократы, трудно сказать. Пока, судя по всему, они пребывают в растерянности и разобщенности, что, вполне понятно, не умножает их шансы на успешный ответ.

***

Итак, в скором времени общественность может увидеть новый косметический дизайн политического режима в Беларуси. Кто-то скажет: косметика легко смывается. И будет несомненно прав. Однако оптимисты утверждают, будто со временем носители косметического облика срастаются с ним и отказываются возвращаться к исходному уродству.

КОРАТКА

З універмага «Гомель» невядомы скраў выручку

Крадзеж адбыўся, паводле слоў работнікаў універмага, з 20.20 да 20.25. Падчас адсутнасці адказнага касіра злодзей узламаў замок, пранік у пакой інкасацыі, размешчаны на другім паверсе універмага "Гомель", і выкраў адтуль грашовую выручку больш як на 84 млн рублёў.

Па факце крадзяжу распачата крымінальная справа, праваахоўныя органы праводзяць следства з мэтай устанаўлення асобы злачынцы.

Іх будуць ведаць у твар

У шэрагу населеных пунктаў Брэсцкай вобласці ўстаноўлены стэнды з інфармацыяй аб злосных парушальніках антыалкагольнага заканадаўства.

Як паведаміў намеснік начальніка УУС — начальнік міліцыі грамадскай бяспекі Уладзімір Харык, на стэндах размяшчаюцца фатаграфіі і звесткі аб жыхарах рэгіёна, якія шматразова прыцягваліся да адміністрацыйнай адказнасці за выраб самагону, незаконную рэалізацыю спіртных напояў, кіраванне транспартнымі сродкамі ў стане алкагольнага ап'янення і іншыя правапарушэнні ў стане алкагольнага ап'янення.

Стэнды абсталёўваюцца на цэнтральных сядзібах у сельскіх населеных пунктах, у раённых цэнтрах побач з аддзеламі ўнутраных спраў.

У вобласці, дарэчы, ёсць рэкардсменка-парушальніца. Паводле інфармацыі прадстаўніка УУС, 50-гадовая жыхарка Жабінкаўскага раёна 72 разы прыцягвалася да адміністрацыйнай адказнасці за продаж дома спіртных напояў.

У Віцебску аб'яўлены двухмесячны каранцін

У Віцебску на тэрыторыі раёна, дзе знаходзіцца гарадская клінічная бальніца №1, аб'яўлены двухмесячны каранцін і праводзяцца мерапрыемствы па прафілактыцы шаленства. Каля гэтай медыцынскай установы на вуліцы Камуністычная нядаўна быў знойдзены труп лісы.

Як паведаміў галоўны дзяржаўны санітарны ўрач Віцебска і Віцебскага раёна Уладзімір Сінкевіч, устаноўлена, што мёртвая жывёліна была заражана шаленствам. Паводле яго слоў, людзей, якія мелі кантакт з шалёнай лісіцай, не выяўлена. Але на тэрыторыі раёна, дзе яе знайшлі, праведзена пазачарговая рэвізія колькасці свойскіх жывёл, а пры неабходнасці і іх вакцынацыя. Спецыялісты таксама правялі падворныя абходы з мэтай выяўлення падазроных у заражэнні жывёл. Медыкі вядуць растлумачальную працу з гараджанамі аб небяспецы захворвання на шаленства і мерах яго папярэджвання. Яны яшчэ раз нагадваюць пра неабходнасць вакцынацыі свойскіх жывёл, выканання правілаў іх утрымання і выгульвання, а таксама пра недапушчальнасць уступлення ў кантакт з бадзяжнымі катамі і сабакамі.

"Хворая жывёліна апынулася ў цэнтры горада невыпадкова: для ліс і янотаў тыповым праяўленнем шаленства з'яўляецца імкненне трапіць бліжэй да людзей", — сказаў У.Сінкевіч.

В ЗЕРКАЛЕ ПРЕССЫ

О чем молчат президенты?

В субботу Дмитрий Медведев и Александр Лукашенко три часа беседовали с глазу на глаз. Однако после встречи к журналистам не вышли и ни о каких результатах переговоров не сообщили. Таким образом, как накануне встречи, так и после нее СМИ и эксперты, комментируя происходящее, оперируют версиями и предположениями, пишет российская "Независимая газета".

Сказанное президентами в протокольной части в начале встречи позволило точно ответить только на два вопроса. Во-первых, выяснилось, что инициатором встречи была не российская сторона, как предполагалось, а белорусская. *"Спасибо за то, что вы отреагировали на мою просьбу встретиться. Спасибо за то, что нашли время в свой выходной день, потому что у вас график напряженный"*, — сказал Александр Лукашенко, обращаясь к Дмитрию Медведеву. Во-вторых, оказалось, что заседание Высшего госсовета, которое ранее было запланировано на 3 ноября, в этот день не состоится. *"Думаю, в ходе нашей рабочей встречи мы обсудим ряд важных вопросов — в частности, подготовку к Высшему госсовету России и Беларуси, который должен состояться по итогам года"*, — заметил Медведев.

Основываясь на этих двух фактах, эксперты констатируют, что у Лукашенко определенно возникли некие проблемы, решению которых Россия могла бы поспособствовать. Кроме того, коль скоро заседание ВГС переносится на более отдаленный срок, вероятно, продвинуться по принципиальным вопросам союзного строительства двум лидерам так и не удалось. Напомним, что таковыми являются вопросы единой валюты и конституционного акта, который должен прописать архитектуру будущего объединения. А эти политические вопросы тесно увязаны с вопросами экономическими — ценой газа для Беларуси на будущий год и объемами финансовой помощи со стороны России.

Газета **"Время новостей"** пишет, что вице-премьер, министр финансов России Алексей Кудрин сообщал о согласии Москвы дать кредит, но увязал это с введением общей валюты, другими вопросами экономического характера.

Зачем же белорусский президент ездил в Москву? Что было предметом обсуждения?

Актуальность встрече 25 октября мог придать и мировой экономический кризис. Россия является одним из главных рынков сбыта для белорусских товаров и основным рынком сырья. При этом из-за обвала рынка российское правительство прямо ставит задачу: *"российские деньги, деньги российских компаний, тем более деньги российского правительства должны работать в российской экономике"*. Как это скажется на Беларуси, во сколько обойдутся поставки энергоносителей, светит ли уже почти обещанный российский кредит на сумму 2 миллиарда долларов и насколько насущной является задача создания "подушки безопасности" (еще 2 миллиарда долларов, которые Беларусь просит у МВФ) - на эти вопросы ответов пока нет.

Очевидно, что больше всего Лукашенко волновал вопрос, по какой цене будет продаваться российский газ. В сложившейся ситуации ее рост до 200 и более долларов за 1 тыс. куб. метров с нынешних 129 для Беларуси не то что критичен, но катастрофичен, подчеркивают эксперты.

На встрече, как рассказала по ее итогам "Времени новостей" пресс-секретарь президента России **Наталья Тимакова**, действительно обсуждался вопрос цен на энергоносители. Но удалось ли выйти на конкретные решения, осталось неизвестно.

Вся история высших государственных контактов между Москвой и Минском имеет одну закономерность: по осени их интенсивность возрастает, отмечают **"Известия"**. Чем ближе Новый год, то есть время платить за газ, тем чаще Лукашенко ищет беседы с российскими коллегами.

"Несколько лет назад между Москвой и Минском был согласован график постепенного повышения цен на газ — они должны приближаться к рыночным, без всяких льгот и скидок, чему совсем недавно отчаянно сопротивлялся Лукашенко, — напоминает издание. — *Но как считать сейчас — пока не очень понятно. Нефть демонстрирует чудеса акробатики"*.

Еще один "вопрос переговоров" — кредит в 2 млрд долларов, который Москва готова выделить Минску. Само решение уже принято, но вот условия, на которых он будет выдан, еще в стадии обсуждения.

Между тем, руководители белорусских финансовых институтов вслед за президентом уверяют, что их страна от кризиса не пострадала, подчеркивает **"Труд"**. Однако, по мнению директора Института экономики НАН Беларуси **Петра Никитенко**, это не так.

"Главная проблема республики — снижение мировых цен на нефтепродукты, которые составляют более трети всего экспорта страны, что привело к сокращению поступлений в бюджет", — заявил он изданию. *"Поэтому Лукашенко и хочет получить как можно больше денег и от России, и даже от Запада"*, — поясняет газета.

Несмотря на то, что власти Беларуси пока не признают наличия негативных тенденций в национальной экономике в связи с кризисом, местные эксперты заговорили о том, что кризис все-таки подбирается к стране. Минск запросил кредит в МВФ на 2 млрд дол., заявил о планах попросить в долг у международных банков и объявил о намерении провести амнистию капитала. Пока на уровне официально не подтвержденных слухов в Беларуси говорят о проблемах ведущих экспортеров с реализацией и их вынужденной работе "на склад".

Напомним, что сегодня треть белорусского экспорта — это нефтепродукты. Снижение мировых цен на нефть ведет к их удешевлению и снижению эффективности белорусских НПЗ. С уменьшением цены нефти снижаются и размеры экспортной пошлины, за счет которой наполнялся бюджет страны. Не за горами и снижение цены еще одной важной статьи белорусского экспорта — калийных удобрений. Прогнозируют эксперты и снижение цен на продовольствие, экспорт которого приносил доход стране в последний год.

В Беларуси пока вслух никто не произносит, что снижение доходов бюджета и предприятий может стать причиной снижения уровня жизни населения: уменьшения зарплат, невыплат пенсий и стипендий. В то же время многие независимые эксперты полагают, что уже в следующем году кризис может докатиться и до Беларуси.

Сергей ИВАНОВ.

З беларускіх дактароў зробяць кітайскіх лекараў

Міністэрства аховы здароўя Беларусі і Дзяржаўнае ўпраўленне па традыцыйнай кітайскай медыцыне КНР падпісалі мемарандум аб супрацоўніцтве.

У прыватнасці, плануецца пашырыць падрыхтоўку ў Кітаі спецыялістаў з Беларускай медыцынскай акадэміі паслядыпломнай адукацыі. Апрача таго, на базе Рэспубліканскага цэнтра медыцынскай рэабілітацыі і бальнеалячэння ў Мінску будзе развівацца цэнтр кітайскай медыцыны, супрацоўнікамі якога будуць адмыслова падрыхтаваны айчынныя спецыялісты. Плануецца, што цэнтры кітайскай медыцыны таксама з'явяцца ў іншых рэгіёнах Беларусі.

СІТУАЦЫЯ

У Мінску стала немагчыма купіць кветкі

На пачатку мінулага тыдня карэспандэнт "Народнай волі" паспрабаваў купіць у сталіцы кветкі. Што з гэтага атрымалася?

— Няма кветак, — развяла рукамі сумная гандлярка на праспекце Скарыны. — Вось — усё што ёсць...

Выбар і на самай справе быў небагаты. Некалькі гваздзікоў ды кветкі ў вазонах.

— Штоздарылася? — цікаўлюся.

— Пастаўшчыкі бастуюць, так што бярыце тое, што бачыце. Больш нічога не знойдзеце.

У суседняй краме карціна такая ж. Мне прапаноўваюць штучныя кветкі, і з чорным гумарам — вянок. Альбо нейкі бамбук — па 12 тысяч за палку.

— Дрэва жыцця, — стараецца мне "ўцюхаць" хоць гэты бамбук гандлярка, бо больш ёй прадаваць амаль няма чаго. — Вечна стаяць будзе.

Зрэшты, аказалася, што такая ж сітуацыя склалася па ўсім горадзе пасля таго, як запрацавала пастанова Міністэрства эканомікі №183, згодна з якой жывыя кветкі ўнесены ў лік тавараў, што патрапілі пад дзеянне гэтага дакумента.

Сама пастанова дазваляе імпарцёру ўстанаўліваць 30-працэнтную надбаўку. Яшчэ 30 працэнтаў надбаўкі дазволена "накідваць" арганізацыям аптовай і рознічнай сеткі. Самі гандляры кажуць, што пры агульнай надбаўцы ў 60 працэнтаў іх бізнес не варты і той бамбукавай палкі за 12 тысяч.

"Пастаўшчыкі не могуць акупіць свае транспартныя і мытныя выдаткі, а таму імпарт кветак з Галандыі спыніўся, — распавядае мне супрацоўніца аднаго з магазінаў кветак. — А мы зараз сядзім без працы. Калі дзяржава пастановай збіралася абараніць айчынны рынак, то тут таксама шмат незразумелага. Бо нашыя беларускія кветкі — неканкурэнтаздольныя. Напрыклад, у беларускіх руж сцябліны тонкія і ўсяго 30 сантыметраў даўжынёй. Ніхто такія кветкі, якія ў руках ломяцца, не купіць. Хрызантэмы пачынаюць расці толькі ў снежні, ды і то іх вырошчваюць у адной гаспадарцы. Вось такія справы на сёння. А што будзе заўтра — ніхто не ведае".

— *Мы папярэджвалі, што можа надысці спажывецкі крызіс*, — каментуе сітуацыю старшыня РГА "Перспектыва" **Анатоль ШУМЧАНКА**. — *Урад стварыў для прадпрымальнікаў такія ўмовы, што працаваць проста немагчыма. І пакуль не адменяць пастанову, нічога не зменіцца. Таму "Перспектыва" заяўляе, што зараз чыноўнікам трэба садзіцца за стол перамоў з прадстаўнікамі малога бізнесу. Інакш праблему не вырашыць. Мы выступаем за свабоднае цэнаўтварэнне, а не за тое, што прыдумваюць чыноўнікі ў сваіх галовах. Сітуацыя яшчэ раз паказала, наколькі чыноўнікі адарваныя ад рэальнага жыцця, ад праблем прадпрымальнікаў і ад людзей. Атрымалася, што чалавек сёння нават не мае магчымасці купіць букет кветак. У якой яшчэ краіне ёсць такое? Вось няхай тыя чыноўнікі, якія выдалі пастанову, купяць сваім каханкам ці жонкам кветкі. Няхай пойдуць сёння ў краму кветак і паглядзяць на вынікі сваёй працы. Ды паслухаюць, што пра іх працу кажа народ. Бо пацярпелі звычайныя людзі.*

— Наколькі вядома, 15 снежня "Перспектыва" збіраецца правесці "Марш прадпрымальнікаў"...

— Так, у лістападзе збіраемся падаць заяўку ў Мінгарвыканкам. У нас шмат праблем, але насамрэч мы патрабуем вельмі мала — захавання папярэдніх умоў для работы прадпрымальнікаў. Гэта дазволіць захаваць працоўныя месцы і ранейшыя цэны для насельніцтва. Інакш атрымаецца сітуацыя, як з кветкамі, у якой яскрава праявілася вялікая роля прадпрымальнікаў, якую нашы ўлады ўпарта не хочуць заўважаць.

Алесь СІВЫ.

Народная Воля http://www.nv-online.info
31 КАСТРЫЧНІКА 2008 г.

«Дзяды-1988»

Балючая праўда згуртавала людзей

...У той час я працаваў на мінскім заводзе "Ударнік", уваходзіў у склад "Талакі". Памятаю, як перадавалі на заводзе адзін аднаму газетныя лісты з артыкулам у "ЛіМе" "Курапаты — дарога смерці". Як, нягледзячы на строгія інструкцыі ды пільнае вока "першага" аддзела, работнікі, што працавалі на капіравальнай тэхніцы, рабілі копіі гэтага матэрыялу. Многія, нават далёкія раней ад літаратурнага штотыднёвіка, з хваляваннем чыталі — відно было, што артыкул прымушаў людзей сур'ёзна аб нечым думаць. Аднойчы зайшла ў наш фінансавы аддзел маладая работніца, сама родам з Цны (вёска ля Курапатаў), і кажа: "Тое, што напісаў Пазьняк пра расстрэлы, я ведаю з дзяцінства, у Цне ўсе ведаюць пра гэта. Праўду напісаў!"

Аб тым, што рабілі бальшавікі на нашай зямлі, ведалі многія. З роднымі ды сваякамі пра тое гаварылі ўціхую, звычайна кола суразмоўцаў блізкімі людзьмі і абмяжоўвалася. Калі многія беларусы ведалі пра генацыд, чаму ж тады словы Пазьняка так востра кранулі грамадства? Напэўна, таму, што гэтая балючая праўда была ўпершыню сказана не цішком у хаце ці на гарадской кухні, а ўголас са старонак газеты, і сказана напоўніцу, з прывядзеннем рэальных фактаў. Я неаднаразова чуў: не зрабіў бы Пазьняк археалагічнай працы ў Курапатах ды не былі б належным чынам афармлены здабытыя доказы, то ўлады знішчылі б Курапаты. Перакананы, так бы было.

...Савецка-расійская імперыя напрыканцы 80-х рушылася, сістэмны крызіс захапіў усе сферы жыцця. Гісторыя давала шанец народам вырвацца з гэтай імперыі, здабыць волю. На ўсім, тады яшчэ савецкім, абшары сталі ўтварацца вызвольныя рухі, найперш — Народныя франты ў Прыбалтыцы. К восені 1988 года дзе толькі не пачуеш: "А што ж беларусы? Калі будзе Народны фронт?" Пэўна ж, гэта ведалі і ў ЦК ды КДБ і рыхтаваліся да адпору. Менавіта таму ўтварэнне 19 кастрычніка беларускімі патрыётамі Аргкамітэта БНФ выклікала істэрычную рэакцыю ворагаў Беларусі.

Ракой паліліся памыі са старонак газет, радыё ды тэлебачання, у парткамы на прадпрыемствы і ВНУ пайшлі "ориентировки" з інструкцыямі, як змагацца з ідэямі Фронту і іх носьбітамі. Здаецца, 22 ці 25 кастрычніка ў тагачасным Доме палітасветы павінна была адбыцца дыскусія паміж "нефармаламі" і прадстаўнікамі ўлад. Прыходзім ў вызначаны час і бачым — усе месцы ў зале занятыя. Аказваецца, за дзве гадзіны да пачатку мерапрыемства аўтобусамі прывезлі "партхозактив", адпаведна праінструктаваўшы "актывістаў". Яны крычаць, тупаюць нагамі, не даюць "нефармалам" гаварыць. Усе іх крыкі супраць аднаго — утварэння аргкамітэту Народнага Фронту. Маўляў, хто дазволіў?

...На заводзе стварылі суполку Фронту, усе сябры — людзі маладыя. Даў ім улёткі з запрашэннем на "Дзяды", папрасіў распаўсюдзіць. Дырэктарам на заводзе тады быў Васіль Шлындзікаў, да гэтага ён працаваў у Мінскім абкаме КПСС і, мяркую, праз былых калег быў добра інфармаваны. І вось выклікае ён мяне да сябе ў кабінет, кладзе на стол улётку з запрашэннем на "Дзяды" і пытаецца: "Твая работа? Ведаю, што твая, дык знай: загінуць нашы заводскія людзі, ты будзеш вінаваты". Гэта мяне ўстрывожыла, адчувалася, што дырэктар нешта ведае. Праз пэўны час стане вядома, што ва ўлад сапраўды існаваў план загнаць мітынгоўцаў у яблыневы сад каля Усходніх могілак і там пасячы рыдлёўкамі, як гэта было ў Тбілісі. А віну за кроў зваліць на Фронт... Каб утрымаць імперыю ад распаду, Гарбачоў планаваў увесці надзвычайнае становішча, для абгрунтавання такога кроку патрэбна была кроў. І "рукатворныя" крывавыя канфлікты пачалі ўспыхваць на тэрыторыі былога СССР...

Пра падзеі 30 кастрычніка 1988 года сказана многа. Перш за ўсё на памяць прыходзяць словы З.Пазьняка, сэнс іх такі: *на "Дзяды" прыйшоў натоўп, з "Дзядоў" ішоў народ...* Вельмі ёмістая ацэнка. На маю думку, тады адбылася крышталізацыя расцярушаных нацыянальных сіл, адбылося яднанне беларускага духу. Усе ўбачылі без маскі сапраўдны твар "социализма с человеческим лицом". Убачылі тое, што раней хавалася ад вачэй грамадзян — скіраваныя супраць іх вадамёты, шчыты, вайскоўцаў у касках-сферах.

...Калі Зянон Пазьняк пачаў прамаўляць, пачулася каманда: "Рассекай!" У натоўп клінам урэзаліся людзі ў міліцэйскай форме, з балончыкаў сталі пырскаць у твар газам (так званай "чаромхай"). І, здаецца, тады пачуўся вокліч — "Ідзём на Курапаты!". Калона на чале з Пазьняком рушыла ў бок кальцавой дарогі. Тут у міліцыі атрымалася затрымка, пэўна, узгаднялі з начальствам, што рабіць далей. Гэта дазволіла калоне прайсці ці не большую палову шляху. Ды па кальцавой рушылі машыны з міліцыянтамі. Калону дагналі. У полі людзей шчыльна акружылі. Пазьняк звярнуўся да хлопцаў у міліцэйскай форме, што атачалі нас: "Вы таксама сыны зямлі беларускай!" Гэты зварот зняў напружанасць, якая была, калі нас акружылі.

Пазьняк прамаўляў ярка і натхнёна, слухалі і тыя, хто прыйшоў, і нават міліцыянты. Раптам пайшоў снег — нейкія незвычайна вялікія сняжынкі. Узнікла адчуванне, што і сапраўды адбываецца нешта незвычайнае. Потым, калі вярталіся, гэтае адчуванне перарасло ў спакойную ўпэўненасць, што мы ў рэшце рэшт пераможам, бо ў нас ёсць моцны дух, у нас ёсць мэта: незалежная дэмакратычная Беларусь.

Я лічу, што дзень 30 кастрычніка 1988 года стаў пунктам, ад якога мы рушылі да незалежнасці.

Юры БЕЛЕНЬКІ,
намеснік старшыні Кансерватыўна-Хрысціянскай партыі — БНФ.

Мы ішлі насуперак запалохванням і гвалту

Найчасцей гістарычныя працэсы адбываюцца акрамя нашай волі, але грамадства павінна быць гатова да радыкальных змен у жыцці.

20-гадовы юбілей БНФ "Адраджэньне" не такі вялікі. Аглядаючыся назад, мы павінны асэнсаваць гэты дэмакратычны рух: якім ён быў напачатку і на якім раздарожжы мы апынуліся сёння. Я думаю, што гэты рух меў на мэце ажыццявіць самыя важныя праблемы напрыканцы XX стагоддзя, а перадусім — дамагчыся сапраўднай незалежнасці краіны, узаконіць нашу гістарычную сімволіку — герб "Пагоня" і бел-чырвона-белы сцяг — як дзяржаўную. І напачатку тое было дасягнута!

Адраджэнцкі рух, акрамя ўсяго, пачынаўся на антыкамуністычнай хвалі. Шмат было прыхільнікаў, аднадумцаў. Беларускі Народны Фронт "Адраджэньне" яднаў людзей, даваў ім надзею.

Успамінаючы тыя дні, калі хваля дэмакратызацыі грамадства кацілася па ўсёй тэрыторыі былога СССР, згадваеш найперш, што пачыналася гэта з рэспублік Прыбалтыкі. Дакацілася хваля і да нас. Але ці былі мы гатовы да гэтых нечаканых змен? І хто быў гатовы? Народ? Асобы? Так. Найперш — асобы, лідэры. Яны падхапілі сцяг адраджэнцкага руху ахвярных папярэднікаў — Зянон Пазьняк, Васіль Быкаў, Рыгор Барадулін, Генадзь Бураўкін, Вінцук Вячорка... Яны вызначалі шлях да сапраўднай Беларусі, моцнай, незалежнай еўрапейскай дзяржавы. Няма зараз Васіля Быкава. Але ён сваім жыццём, сваёй творчасцю пакінуў асноўныя арыенціры ў змаганні за Беларусь.

...Найноўшая гісторыя пачыналася з Дзядоў 30 кастрычніка 1988 года. Ужо быў абвешчаны Аргкамітэт па стварэнні Беларускага Народнага Фронту, Мартыралогу. Чарнобыльская бяда яднала ўсіх нечаканымі наступствамі. Усё гэта разам прывяло — і старых і малых — на Усходнія могілкі, каб ушанаваць нашых продкаў.

Я ішоў са сваёй сям'ёй, сябрамі, знаёмымі і тысячным натоўпам мінчукоў. Дарогу перагарадзілі вайскоўцы і міліцыянты. За некалькі дзён да Дзядоў па Мінску распаўсюджвалася чутка, што рыхтуецца жорсткая расправа над удзельнікамі мірнага шэсця з прымяненнем зброі на паражэнне. Але, нягледзячы на запалохванне, людзі ішлі да прызначанага месца.

...Хапун пачаўся на падыходзе да Усходніх могілак. Міліцыянты і вайскоўцы імкнуліся выхапіць з натоўпу Зянона Пазьняка, але людзі адчайна яго баранілі. Схапілі Міколу Купаву, накінуліся на мяне і майго сына Ігара. Нас упіхнулі ў міліцэйскі аўтобус. Для Ірыны, маёй жонкі, гэта было так нечакана, што яна спачатку разгубілася, а пасля кінулася нас ратаваць і цягнуць з аўтобуса. Моцныя рукі цэрберaў схапілі яе, і нас усіх разам павезлі ў пастарунак Першамайскага раёна.

Там было шмат людзей. Гоман, крыкі і, натуральна, пратаколы. У кожнага з нас узнікала балючае пытанне: за што? Ці чуюць нашы дзяды, які гвалт чыняць над іх памяццю, іхнімі ўнукамі і праўнукамі? Праз некалькі гадзін нас выпусцілі. Мы ўжо не трапілі на поле каля Курапатаў, куды змаглі прабіцца людзі на чале з Зянонам Пазьняком і дзе ўпершыню залунаў наш святы бел-чырвона-белы сцяг.

...Твар гарэў ад балончыка "чаромхі", якой палівалі нас падчас хапуна. Хто тады мог падумаць, што пройдуць гады і многім з нас давядзецца зведаць не гэткія выпрабаванні: арышты, дубінкі, краты, знікненне вядомых асоб, палітыкаў...

Сёння, як і 20 гадоў таму, мы павінны ісці разам, каб пакланіцца нашым продкам і думаць пра будучыню Айчыны.

Аляксей МАРАЧКІН,
мастак.

Той дзень я правёў... у міліцэйскім палоне

30 кастрычніка 1988 года — увайшло ў найноўшую гісторыю Беларусі як дзень, па якім гісторыкі будуць адлічваць новы час у нашым жыцці, пачатак асноватворчых змен у беларускім грамадстве.

30 кастрычніка, можна сказаць, большая частка нашай грамадскасці, якая звязвала сваю будучыню з дэмакратычнымі змяненнямі ў краіне, сцякалася ручаямі і патокамі да Усходніх могілак, каб выказаць вольна і без прымусу пашану ахвярам бальшавізму і маскоўскай тыраніі. Сюды, да Усходніх могілак, з'язджаліся тысячы людзей, каб выказаць салідарнасць з толькі што ўтвораным Аргкамітэтам БНФ "Адраджэньне", які ўзначаліў гэтае масавае шэсце да магіл прадстаўнікоў сапраўднай беларускай духоўнай эліты.

...Калі мы ад студыі "Беларусьфільм" прайшлі да станцыі метро "Усход", якая была зачынена, на перасячэнні праспекта і вуліцы Каліноўскага ўжо было вельмі шмат народу і далей да могілак было цяжка прайсці. І ў гэты момант нейкія людзі, нічога не кажучы, мяне падхапілі на рукі і некуды панеслі... Аказалася — у машыну. Сталі мяне туды запіхваць, але я не паддаваўся гэтаму гвалту. На заднім сядзенні злева ўжо сядзеў міліцыянт і намагаўся мяне зацягнуць у машыну, а той, які быў звонку, стараўся яму дапамагчы. Тады міліцыянт у машыне пачаў мяне... кусаць за нагу. Я, не падпарадкаваўшыся міліцыянтам, стаяў у машыне, а галава і плечы ўзвышаліся над яе верхам. Так мы ехалі.

Не ведаю, адкуль у мяне узяліся сілы стрымліваць напор двух ці трох міліцыянтаў і як я трымаўся за верх машыны, але ж не даў ім магчымасці перамагчы мяне хоць у гэтым. Так я і не сеў канчаткова ў машыну. Узвышаючыся над ёю, быў дастаўлены ў раённы пастарунак МУС на вул.Дарашэвіча...

Там я апынуўся ў пакоі нейкага следчага-хлапчука. Пакой быў настолькі пракураны, што нічога не было відаць ля супрацьлеглай сцяны. Гэты следчы адразу паспрабаваў прыступіць да допыту, але я запатрабаваў расчыніць акно і дзверы ды праветрыць пакой, што ўрэшце і было зроблена. Але пах нікаціну паўядаўся ва ўсе прадметы і закуткі пакоя і не даваў мне нармальна пачувацца. Спробу пры мне курыць і дапытваць я прыпыніў. Пытанні кшталту "Хто, дзе, калі?" былі такія ж прымітыўныя, як і той, хто дапытваў. Было ясна, што мяне вырвалі з людской плыні, ізалявалі ад грамады на час шэсця і мітынгу.

Выпусцілі мяне толькі гадзін у шэсць вечара. Таму я нічога не бачыў, што дзеелася на самім шэсці. На той момант яшчэ не ведаў, што адбыўся мітынг у Курапатах. Аб маштабах грамадскага ўзрушэння і брутальных дзеяннях улад даведаўся ўжо ў наступныя дні ад знаёмых і са сродкаў масавай інфармацыі, у тым ліку і маскоўскіх...

Мікола КУПАВА,
мастак.

Уражанне было незабыўнае

Аб тым, што адбудзецца ўшанаванне памяці нашых продкаў, я пачула напярэдадні падзеі з размовы двух пасажыраў, якія стаялі побач са мной у тралейбусе. Адчула — будзе нешта незвычайнае, і цвёрда вырашыла ісці.

Жанчыны супраць міліцыі...

Надвор'е зранку было яснае, хаця і халаднаватае. А на душы — узрушэнне. Ісці да месца збору — Усходніх могілак — ад апошняй перакрытай стацыі метро было далёка. З людской гамонкі зразумела, што наконт метро быў загад улады не даць гэтым "неформалам" правесці мітынг. Але народ гэта не спыніла, разам з усімі я рушыла наперад па тагачасным Ленінскім праспекце. Усе былі абураны тым, што ўлады ў тыя гады яшчэ трубілі аб галоснасці і дэмакратыі, а самі рабілі гэтай галоснасці перашкоду. Ісці давялося даволі доўга.

...Вакол было шмат міліцыянтаў (столькі ніколі не бачыла), нейкіх людзей у цывільным, якія нам раілі: "Расходитесь, не создавайте помех на улице". Але ніхто не звяртаў на тое ўвагі.

Непадалёк ад брамы ля могілак ужо было людское мора. Яшчэ па дарозе заўважыла мноства грузавікоў і нейкай незразумелай для мяне тады тэхнікі (аказалася, вадамётаў і інш.). Уваход на могілкі быў ачэплены вайскоўцамі. Мітынг нам не давалі правесці. І тады Зянон Пазьняк крыкнуў: "Хлопцы! Пайшлі на Курапаты!" Міліцыя гэтага, мабыць, не чакала і не здолела перашкодзіць вялікаму натоўпу. Мы пайшлі за гуртам людзей з рашучымі, мужнымі тварамі.

Але дайсці да месца не ўдалося. На ўзгорку — зноў процьма міліцыянтаў! І тады мітынг пачалі проста ў голым полі. Прыпыніліся, сталі шчыльна адзін да аднаго. Паспелі выступіць трое: маладая дзяўчына, мужчына і Зянон Пазьняк. На жаль, я тады не запісала прозвішчы двух папярэдніх выступоўцаў, але назаўсёды засталіся, запалі ў душу пранікнёныя словы Зянона Станіслававіча аб тым, што мы будзем помніць нашых прадзедаў, усіх патрыётаў Бацькаўшчыны, нягледзячы на ўсе забароны. Голас яго быў далёка чуцён, бо пры ўсім шматлюддзі ў натоўпе было вельмі ціха.

Раптам паваліў снег, і стала вельмі холадна. Людзі — хто прысеў, хто стаў проста на калені з малітвай на вуснах — трымалі шчыльнае кола вакол лідэраў. Уражанне было незабыўнае...

Кароткі мітынг скончыўся, але спакойна разысціся нам не давалі хлопцы ў формах і без. Нас адцяснілі ў нейкі двор жылога масіву, дзе тварылася незразумелае. Стаяў лямант, ішла тузаніна, чулася "ненарматыўная лексіка" з боку "ахоўнікаў парадку"... Мне давялося працісцца між браніраванымі машынамі і выскачыць у свабодную прастору. Страху, добра памятаю, не было, з'явілася рашучасць і надзея. Як я зразумела, так пачыналася сучаснае змаганне за Беларусь!

Лілія ШЫМКО,
жыхарка Мінска.

Здавалася, за намі гоніцца воўчая зграя

Гэта нават не ў памяці — у кожнай клетачцы ўсёй істоты, непадуладнае забыццю: і тая маральная задуха канца 80-х, калі размовы аб "перабудове" патаналі ў наступе камуністычнай рэакцыі, і вострае адчуванне, што так больш не можна жыць, павінна нешта адбыцца. Ачышчальная навальніца б грымнула, ці што?

І яна грымнула — артыкулам З.Пазьняка і Я.Шмыгалёва пра Курапаты. І ўсе, хто чытаў, здрыгануліся: такая бездань бальшавіцкіх злачынстваў адкрылася!

Не ведаю нават, ад каго пачула пра збор на Дзяды 30 кастрычніка 1988 года. Улёткі не даходзілі, газеты, радыё і тэлебачанне пра тое маўчалі. Знаёмых сярод эліты з фронтаўскіх актывістаў у мяне, звычайнага савецкага інжынера, тады не было. Але поклічная навіна проста насілася ў паветры.

...Першае і галоўнае, на што я міжволі звярнула ўвагу па дарозе да Усходніх могілак, — гэта самі людзі. У большасці ішлі па адным — яшчэ не ўтварыліся тыя нефармальныя гурты сяброў-аднадумцаў, якія потым выходзілі на розныя дэмакратычныя маніфестацыі, шэсці. Але як змяніліся гэтыя людзі літаральна з учарашняга дня! Раней нейкі безаблічны, шэры натоўп, зараз яны ўражвалі нечым новым у абліччы і постаці. Твары былі прасветленыя, адухоўленыя, урачыстыя — ішлі на Дзяды пакланіцца памяці закатаваных продкаў, як на жалобную, але адметную падзею. З гэтай, на той час яшчэ атамізаванай стыхійнай грамады з абуджанай свядомасцю, пачнецца шырокі фронтаўскі рух.

Гэта быў, можна сказаць, другі дзень майго нараджэння — нягледзячы на ўсе жахі, што давялося тады перажыць. Дзіцем я зведала вайну ў акупаваным немцамі Мінску — і, паверце, нават тады не адчувала таго страху, што 30 кастрычніка на вуліцах яшчэ савецкай сталіцы "Советской Белоруссии"...

Нехта скажа: якое кашчунства! Ці ж можна параўноўваць ваенны і мірны час? У тым жа і справа, што нельга. У вайну нават дзіця ведае, хто вораг і што ад яго можна чакаць самага страшнага. А тут? Свае ж, маладыя хлопцы, толькі ў форме вайскоўцаў і міліцыянтаў, атачылі мітынгоўцаў ля варот Усходніх могілак. Ну, хай сабе вартуюць, думалася мне. Мы ж нічога дрэннага не робім — і ў іх няма прычыны такое рабіць...

Але калі "свае хлопцы" шчыльнымі шыхтамі (як у савецкіх фільмах пра грамадзянскую вайну, дзе наступаюць "белыя") сталі сапраўды наступаць на нас і сціскаць у кальцо так, што было не прадыхнуць, нечы адчайны крык "Салдаты!" прымусіў здрыгануцца: як, чаму, навошта? Потым даведаліся — акружалі ядро, дзе быў Зянон. Выціскалі "непатрэбных", як пасту з цюбіка. Вырваўшыся неверагоднымі высілкамі з таго палону, я — прызнаюся, зусім не герой — далей на Курапаты не пайшла, а стала прабірацца дадому. Здавалася, у кожнай падваротні стаілася і цікуе воўчая зграя. І гоніцца, гоніцца ўслед...

Такім жа адчуваннем падзялілася са мной жанчына, з якой мы тады пазнаёміліся і пасябравалі. Потым страх развеяўся, і стала зразумела: на ранейшым сваім жыцці я стаўлю кропку, адкідваю прэч раўнадушша, палахлівасць, думаю не толькі пра сваё асабістае. З тае пары і па сённяшні дзень жыву па-іншаму: глыбока цікаўлюся нашай гісторыяй, змагаюся за родную мову. Нават за пікет у яе абарону прайшла праз суд Фрунзенскага раёна. Разам з сяброўкамі ўтварылі харавы гурт, спяваем беларускія песні, бываем ледзь не на ўсіх імпрэзах, звязаных з нацыянальнай культурай, мастацтвам. Ну і, канечне, шэсце на Дзяды ніколі без нас не абыходзіцца. І зараз, 2 лістапада, збіраемся пакланіцца святым магілам пакутнікаў у Курапатах.

Лета ЮСТЫНОВІЧ,
пенсіянерка.
Мінск.

Працяг будзе!

Мне 20 год — столькі ж, колькі падзеям 30 кастрычніка 1988 года на Дзяды. Меў я на той час усяго некалькі месяцаў ад роду і, зразумела, не ўяўляў, у які гістарычны час з'явіўся на свет.

Але маё сталенне, на жаль, прыпала на гады замоўчвання ўсяго, што звязана з узнікненнем Беларускага Народнага Фронту, адкрыццём праўды пра злачынствы камуністычнай сістэмы супраць свайго ж народа. Дома пра гэта маўчалі (час настаў такі "маўклівы"), у школе на ўроках — ні гу-гу...

І вось гады са два таму, блукаючы неяк у павуцінні інтэрнету, я натрапіў на гэтае, раней не чутае слова — "Курапаты". Зацікавіўся, стаў шукаць матэрыялы па тэме і сам сабе здзівіўся: трэба ж, да гэтай пары не ведаць, у якой краіне жыву і праз што прайшлі старэйшыя пакаленні, сваімі касцямі высцілалі нам дарогу ў будучае. А мы сядзім, як мышы...

Далей — болей. Займеў кнігу "Курапаты" Зянона Пазьняка са знакамітым артыкулам, што ўскалыхнуў грамадства 20 год таму, матэрыяламі археалагічных раскопак на месцы масавых расстрэлаў бязвінных ахвяр, расповедамі яшчэ жывых відавочцаў. І згубіў спакой (чаму, слова гонару, вельмі рады). Далучыўся да маладых прыхільнікаў Кансерватыўна-Хрысціянскай партыі — БНФ, якая гуртуе сілы дэмакратычнай грамадскасці дзеля стварэння ў вядомым усяму свету ўрочышчы Народнага мемарыяла.

Дазнаўся пра жахлівыя падзеі 30 кастрычніка 1988 года, пра ўсталяванне — роўна праз год — у Курапатах вялікага крыжа "Пакутнікам Беларусі", з якога і пачаўся мемарыял. Даведаўся, як сённяшнія ўлады, намагаючыся знішчыць гэты свяшчэнны лапік на шматпакутнай нашай зямлі, у 2000—2001 гадах сталі пракладваць МКАД наўпрост праз Курапаты і як мае равеснікі і нават маладзейшыя за мяне хлопцы і дзяўчаты засланілі сабою дарагую сэрцу мясціну ад згубы, сталі на шляху бульдозераў, самазвалаў, амапаўцаў з дубінкамі — і выстаялі перад гвалтам і ачмурэннем.

Цяпер я прыходжу сюды ўзяць чынны ўдзел у штосуботніх талоках ва ўрочышчы. Разам са старэйшымі і маладымі наводзім тут парадак пасля разгулу вандалаў, прыбіраем, даглядаем магілы. Хочацца зрабіць усё, каб закатаваныя сталіністамі дзяды і прадзеды маглі спаць спакойна і сумленне сённяшняга пакалення было чыстае.

Так што працяг барацьбы за перамогу праўды, за будучыню Беларусі без здзеку і насілля над народам абавязкова будзе!

Да маёй упэўненасці далучаюцца і мае сябры.

Андрэй БОРТНІКАЎ,
студэнт.
Мінск.

Народная Воля http://www.nv-online.info
31 КАСТРЫЧНІКА 2008 г.

СВОИМИ ГЛАЗАМИ

Украина: близкая, далекая

На прошлой неделе мне представилась уникальная возможность побывать в соседней Украине — посольство этой страны в Беларуси организовало первый пресс-тур для белорусских журналистов в Черниговскую область и Киев. Отправляясь в поездку, я невольно задалась вопросом: насколько соответствует действительности информация о нынешней Украине, в основном тенденциозная и однобокая, которую в большей степени мы получаем из передач российских телеканалов? Четыре дня, проведенные в соседнем государстве, убедили меня в том, что "не так страшен черт, как его малюют".

Пенсионеры, ветераны труда ездят в метро бесплатно

Посол Украины в Беларуси Игорь Лиховый, напутствуя нас в эту командировку, извинился за плохие дороги и отсутствие стерильной чистоты на улицах украинских городов. Скажу честно: порядка в Украине меньше, и чистые улицы — не фирменный знак страны, но дороги не хуже, чем в Беларуси. Во всяком случае, в Черниговской области.

Как и в любой стране, в Украине есть свои плюсы и минусы. Кто-то жалуется на жизнь и низкие зарплаты, а кто-то строит роскошные коттеджи и ездит на "Бентли". К слову, дорогущих иномарок по дорогам Украины и, в частности, улицам Киева бегает гораздо больше, чем у нас. И магазинов, рассчитанных на покупателей со средним достатком, на так называемый средний класс, на порядок больше. Не удивительно, что минские модницы после вступления Литвы в Шенгенскую зону сменили направление своих шопинг-туров с вильнюсского на киевское. Хотя, безусловно, чтобы узнать о том, как живет современная Украина, надо побывать в разных ее регионах, потому что в отличие от нашей компактной Беларуси Украина простирается на сотни тысяч квадратных километров и по размерам территории в Европе уступает лишь Российской Федерации. Так, в Украине не шесть, как у нас, а 24 области. И проживает там более 45 миллионов человек.

Черниговская область, в которой нам довелось побывать, вторая после Одесской по территории, но жителей всего 1 млн 100 тысяч человек. По уровню жизни регион далеко не в лидерах, но и не в числе отстающих, хотя, как признался посол Игорь Лиховый, Черниговщина находится ближе к так называемым "менее успешно развивающимся регионам".

Правда, общая картина одинакова для всей Украины — страны, в которой начались экономические реформы. Кто-то в переходный период успел обогатиться, построить не один коттедж и инвестировать свой капитал в западные проекты, а кто-то живет, мягко говоря, очень скромно. Так, средняя заработная плата в Черниговской области — 285 долларов, а в Киеве считается нормальным заработок от тысячи долларов, и за меньшую зарплату мало кто соглашается работать. Если бы Черниговщина не имела столько сельскохозяйственных предприятий, то, безусловно, и в этом регионе показатель средней зарплаты был бы значительно выше. На промышленных предприятиях области зарабатывают в пределах 350—600 долларов, в сельском хозяйстве посчитать зарплату сложно, потому что часть зарплаты выплачивается в натуральном виде. В бюджетной сфере ситуация с зарплатами практически такая же, как и в Беларуси. Директор 12-й черниговской гимназии Василий Гопаченко признался, что, учитывая все доплаты, стаж работы и т.д., учителя в среднем зарабатывают в месяц 300-340 долларов "чистыми".

Но "вес" зарплаты — это не количество денежных знаков, а то, что и сколько за них можно приобрести. Например, один квадратный метр жилья в новостройке Чернигова стоит от 800 до 1200 долларов. В Киеве — квартиры на порядок дороже, цены зашкаливают за 4 тысячи. Цена, как несложно догадаться, зависит от месторасположения дома, планировки квартиры и т.п.

Квартплата и в Чернигове, и в Киеве выше, чем в Минске. Круглый год владельцы трехкомнатной квартиры платят в среднем 80 долларов в месяц. Равномерное дробление платы за коммунальные услуги сделано для того, чтобы население в зимний период не отдавало половину заработка за теплые батареи, горячую воду и свет.

Местные жители жалуются, что практически ежедневно растут цены в магазинах. От белорусских, надо признать, они мало чем отличаются: что-то стоит дороже (некоторые виды молочных продуктов), что-то дешевле (овощи, фрукты). Незначительной можно назвать разницу в ценах на бензин. В Украине литр АИ-92 в перерасчете на наши деньги стоит 2100 рублей (в Беларуси — 2470 рублей), а вот дизтопливо у нас дешевле. На 10—20 процентов в Украине дешевле лекарства, причем ассортимент в украинских аптеках значительно шире, чем в белорусских. При этом много категорий людей имеют льготы при покупке лекарств, в том числе импортных. Украинские депутаты, в отличие от своих белорусских коллег, не голосовали за отмену и других льгот. Например, в Украине 50%-ную скидку на проезд в общественном транспорте имеют студенты и школьники, а пенсионеры, ветераны труда даже в метро ездят бесплатно. Но и это еще не все. Каждый вторник и четверг пенсионеры могут бесплатно ездить на дачу на пригородном автобусе, а электричкой пользуются бесплатно круглый год.

Мечислав Юхно (на фото слева) переехал в Украину несколько лет назад. Здесь лучше условия труда и выше зарплата.

С рабочими частники не заключают контрактов, а за высококвалифицированную работу платят 500—600 долларов в месяц.

Стоит отметить, что проезд в общественном транспорте в Украине в три раза дешевле, чем в Беларуси. Полная стоимость одного талончика на автобус, троллейбус, трамвай и одной поездки в киевском метро в перерасчете на наши деньги составляет 210 рублей, и до конца года проезд дорожать не будет.

И никаких контрактов...

Главное отличие современной Украины от Беларуси — не уровень жизни населения (он практически одинаковый), а форма собственности. В Украине преобладает частный бизнес. В государственной собственности осталось не более 15 процентов промышленных предприятий. Огромные заводы и маленькие фабрики давно выкуплены частниками или акционированы бывшими работниками предприятий. Государство всячески приветствует частную инициативу, не душит предпринимателей налогами, поборами, не мешает их работе всевозможными указами и постановлениями. "Государство не вмешивается в бизнес, но строго следит за тем, чтобы были выплачены налоги, не нарушалось законодательство", — такое определение нынешним условиям на рынке труда в Украине давали руководители и относительно крупных, и мелких предприятий Черниговщины.

...На Черниговском заводе ООО "Украинский кардан" встречаем своего земляка. Мечислав Юхно пару лет назад переехал работать в Украину из Гродно, уйдя с завода карданных валов ОАО "Белкард". На украинском предприятии белорус получил должность директора департамента машиностроения. "Где работается лучше?" — интересуюсь у него. "А вы как думаете, если я переехал сюда?" — вопросом на вопрос отвечает Мечислав Генрихович.

ООО "Украинский кардан" в 2005 году выкупил бизнесмен из Киева. Инвестировал в производство 2 миллиона долларов. Сегодня на предприятии работает 980 человек, 94 процента выпускаемой продукции идет на экспорт: в Россию, Германию, страны Балтии и в Беларусь. Предприятие успешно сотрудничает с МТЗ, МАЗом, "Гомсельмашем". Зарплата у рабочих разная: высококвалифицированные специалисты получают в среднем 600—700 долларов, начинающие — 300—350. Более 400 тысяч долларов ежемесячно "Украинский кардан" тратит на выплату зарплаты и налогов. От работников требуется только одно — хорошо работать. Но и рабочие имеют право спрашивать с руководства.

— *Мой рабочий день начинается в 8 утра,* — говорит генеральный директор ООО "Украинский кардан" Виталий Трейтяк. — *И практически каждый день в 8.20 в моем кабинете уже сидит руководитель профсоюзной организации и решает любые вопросы. Уволить его я не могу: профсоюзные лидеры не в штате объединения.*

К слову, на предприятии не существует контрактной системы, с рабочими заключаются бессрочные трудовые договора. Контракт владелец предприятия заключает только с генеральным директором объединения.

Еще одна примета сегодняшнего дня — возвращение украинского капитала в страну. Например, 7 лет назад еще одно крупнейшее предприятие Чернигова и одно из ведущих химических предприятий Украины — ОАО "Черниговское химволокно" — переживало кризисные времена, предприятие полностью не работало. Завод в то время входил в холдинговую компанию "Амтел", которая в свою очередь принадлежала гражданину Сингапура. Ситуация резко изменилась, когда контрольный пакет акций в 2003 году выкупила украинская газотрейдинговая компания ЗАО "Корпорация Энерготрансинвест". "Черниговское химволокно" тут же получило инвестиций в размере 90 миллионов долларов. Было закуплено новое оборудование, без снижения объемов производства начата серьезная реконструкция завода, которая, к слову, продолжается до сих пор. Сегодня предприятие выпускает 68 наименований продукции, экспортирует ее в разные страны мира и имеет годовой оборот в размере 120 млн долларов.

— *Мы живем в абсолютно рыночных условиях,* — говорит руководитель предприятия Николай Михалевич. — *Мы не можем рассчитывать на помощь нефтяников. Если сравнивать с концерном "Белнефтехим", где прибыли от транспортировки газа могут перераспределяться на "Белшину" или "Гроднохимволокно", мы работаем сами по себе.*

Николай Михалевич не скрывает, что вывести завод из кризиса удалось, в том числе и распродавая нерентабельную собственность, сокращая штаты. Но, например, руководство предприятия сохранило поликлинику, минимизировав затраты на ее содержание, отказалось от собственного профилактория, содержать который очень дорого, но выделяет работникам предприятия дополнительные суммы на оздоровление.

— *Сегодня мы испытываем дефицит рабочей силы,* — признается руководитель, — *потому что работать в новых условиях и на новом оборудовании не каждый может. Зарплата у рабочих разная, в основном сдельная. В среднем начинающие работники получают в пределах 300 долларов, высококвалифицированные — 500—600.*

Стоит отметить, что в экономику Украины охотно инвестирует свои деньги и Беларусь. Согласно статистике, в экономику нашей соседки мы вкладываем в 6—8 раз больше, чем в собственные заводы и фабрики. Надо ли объяснять, почему?

Свобода слова

Белорусская власть любит похвастаться: мол, мы сохранили в государственной собственности большинство предприятий страны. Однако периодически приходится читать о том, как один за другим закрываются или останавливают работу государственные заводы и фабрики, особенно в небольших городах, как государство искусственно поддерживает эти убыточные предприятия, платит копеечные зарплаты. Вот и недавно "Народная воля" сообщила, например, о том, что в Ганцевичах Брестской области до конца месяца остановлено последнее крупное предприятие города — Ганцевичский комбинат панельного домостроения. За последние 7—8 лет в городе закрылись все крупные предприятия, люди массово уезжают на заработки в Россию. В Украине именно в последние годы наблюдается иная тенденция. Например, в 10-тысячном районном городке Борзна Черниговской области в течение последних нескольких лет открылись два новых частных предприятия — кирпичный завод и ликеро-коньячная линия на местной кондитерской фабрике...

Но буквально любой украинец, узнав, что мы из Беларуси, начинал жаловаться на жизнь. Причем не боялся высказывать свою точку зрения в присутствии начальника или — более того — представителя местной администрации. Это в нашей стране люди предпочитают молчать, боясь увольнения и иных преследований. В Украине наоборот — повсеместная свобода слова: в газетах, на телевидении, на улице. Например, буквально все, с кем приходилось разговаривать, жаловались на медицинское обслуживание. Говорили о том, что в государственных больницах нет лекарств, что, идя на прием к врачу в государственную поликлинику, пациент должен иметь одноразовые расходные материалы, а медицинская помощь практически не доступна пенсионерам. Наша поездка, к сожалению, не предусматривала посещение черниговской больницы или какой-нибудь поликлиники, поэтому получить впечатление об уровне украинской медицины я не смогла.

Но вот о чем все без исключения украинцы говорят с гордостью, так это об архитектурных памятниках, которые, к счастью, удалось сохранить, некоторые — отреставрировать.

В спорах об историческом прошлом Украины сломано немало копий. Дискуссии продолжаются и сегодня. Но, кажется, именно сейчас Украина достигла согласия: не отказываясь ни от чего в своей истории, она возвращается к тому, о чем нельзя было говорить в советские времена, — к пониманию национальной самодостаточности... Но это уже тема для другой публикации.

Мария ЭЙСМОНТ.

(Продолжение следует.)

Факты, о которых не все знают

В Украине один государственный язык — украинский. Это общеизвестный факт. Но до нынешнего времени около 35 процентов школ страны — русскоязычные. Хотя, стоит отметить, многие украинские школы отказываются от изучения русского языка даже как иностранного и оставляют для изучения русского только факультативные занятия.

***

Средняя школа Украины осуществляет переход на 12-летнюю систему образования. Первый выпуск 12-летки должен состояться через 4 года.

Как и в Беларуси, вступительные экзамены в вузы страны проходят в форме тестов. Выпускники сельских и районных школ, принимающие участие в тестировании, к месту проведения экзамена добираются не самостоятельно, а организованно. Местные администрации выделяют автобус и сопровождающих, которые и доставляют выпускников к месту написания теста.

***

Украинские высшие учебные заведения, как и белорусские, имеют платные и бюджетные отделения. Самые престижные и дорогие вузы Украины — медицинские. В зависимости от вуза стоимость обучения в украинских университетах колеблется от 1000 до 4000 долларов в год.

Такой советский анахронизм, как распределение, в Украине тоже сохранен. Выпускники-бюджетники государственных вузов обязаны три года отработать по распределению.

***

Самой лучшей водкой Украины принято считать "Хортицу". Однако, например, жители Чернигова предпочитают покупать водку местного ликеро-водочного завода "Черниговская водка". И не только потому, что она дешевле. Жители уверены в качестве черниговской водки. Во-первых, местное предприятие работает только на натуральном сырье: при производстве водки используется исключительно зерновой спирт-люкс, умягченная вода и дорогостоящий древесный уголь в качестве фильтра. Уголь завод закупает в Перми, потому что только там, считают черниговские специалисты, он высококачественный. Стоит черниговская водка от 3 до 5 долларов. Предприятие охотно экспортировало бы свою продукцию в соседнюю Беларусь, но белорусские власти, поддерживая отечественного производителя, черниговский алкогольный продукт на белорусский рынок не пускают.

***

Украина славится своими конфетами и кондитерскими изделиями. Например, в Беларуси я никогда не встречала такого вкусного зефира, какой довелось попробовать в Украине. Небольшое черниговское частное предприятие "Продовольственная компания Ясен", заинтересованное в рынке сбыта своей продукции, выпускает зефир не только на пектине, но и на агар-агаре. Зефир получается воздушный и невероятно вкусный. Возможно, если бы в Беларуси конкуренцию бобруйскому "Красному пищевику" составляли десятки частных кондитерских фабрик, мы бы тоже имели возможность покупать зефир, приготовленный с использованием агар-агара. К слову, агар-агар производится из морских водорослей, богатых йодом, который необходим для деятельности щитовидной железы.

***

Официально средняя пенсия в Украине составляет 150—180 долларов, но мне приходилось слышать и о том, что кто-то имеет пенсионное пособие в размере 90 долларов, а кто-то — и 400. Например, представитель Черниговского офиса "КийАвиа" Елена Овчинникова рассказывала, что ее мама, отработав более 40 лет участковым терапевтом, имея статус "дитя войны" (к ним относятся украинцы, родившиеся в период с 9 мая 1927 года по 12 сентября 1945 года), получает сегодня пенсию в размере 350 долларов.

Средние цены на продукты (в белорусских рублях)

Продукты	В Беларуси	В Украине
Картофель (1 кг)	690—1500	950
Морковь (1 кг)	550—1500	1000—1460
Свекла (1 кг)	620—1500	700
Огурцы (1 кг)	6500	3850
Помидоры (1 кг)	2800—6000	2500—4280
Капуста (1 кг)	550—1000	640
Яблоки (1 кг)	2500—7000	2330—5600
Виноград (1 кг)	3000—6000	3000—6500
Апельсины (1 кг)	3500—5000	4050
Бананы (1 кг)	2300—3200	2500
Гречка (1 кг)	2440—2700	2090
Рис (1 кг)	3550—4500	4620
Масло растительное	4190—6620	4150
Сахар (1 кг)	2100	1750
Сметана	3200—8000	1680—3000
Творог (1 кг)	4820—10000	5000—8420
Масло сливочное (1 кг)	8500—18.000	10.000—20.080
Сыр твердых сортов	11.200—17.000	15.000
Яйца	2060—3400	3000—3275
Свинина	9800—22.000	14.980—21.060
Говядина	10.000—21.000	11.340—23.000
Цыплята	6610—7200	6680

У Расіі абмяжуюць увоз ужываных іншамарак

На разгляд Дзярждумы РФ вынесены папраўкі ў закон аб бяспецы дарожнага руху, якія прадугледжваюць абмежаванне ўвозу ў Расію іншамарак, якія не адпавядаюць расійскім стандартам бяспекі. Ініцыятарамі гэтых змен з'яўляюцца першы намеснік старшыні Дзярждумы Алег Марозаў і дэпутат Мікалай Ганчар, паведамляюць "Ведомости".

Ганчар паведаміў, што закон прадугледжвае забарону на ўвоз ужываных іншамарак, якія не адпавядаюць адмысловаму рэгламенту, што плануецца распрацаваць у найбліжэйшай будучыні. Акрамя таго, Мікалай Ганчар спадзяецца на ўнясенне ў рэгламент забароны на эксплуатацыю аўтамабіляў з правым рулём, бо яны зніжаюць бяспеку дарожнага руху.

Па словах аўтараў законапраекта, прапанаваныя імі папраўкі накіраваныя на падтрымку расійскіх аўтавытворцаў і замежных кампаній, якія выпускаюць свае аўтамабілі ў Расіі.

Расіяне будуць купляць гарэлку, як і амерыканцы?

Федэральная служба па наглядзе ў сферы аховы здароўя плануе ажыццявіць шэраг мер, накіраваных на тое, каб знізіць ужыванне алкаголю сярод расіян. Прапаноўваецца забараніць продаж алкагольнай і слабаалкагольнай прадукцыі грамадзянам, якія не дасягнулі 21-гадовага ўзросту. Сёння гарэлку і іншыя напоі расіяне, як і беларусы, могуць набываць пасля 18 год.

Федэральная служба таксама адзначае, што да гэтага часу ў Расіі не распрацаваны дакладныя патрабаванні да хімічнага складу алкагольнай прадукцыі. Спецыялісты прапаноўваюць знізіць утрыманне спірту ў слабаалкагольных напоях (з 9 да 7 працэнтаў) і абмежаваць аб'ём упаковак 300 мілілітрамі.

Чакаецца, што продаж слабаалкагольных напояў будзе забаронены каля дзіцячых адукацыйных устаноў, стадыёнаў, метро, на вакзалах, у аэрапортах, на харчовых рынках і ў месцах масавага збору людзей. Колькі часу спатрэбіцца на рэалізацыю праграмы і як хутка яна набудзе законную сілу, не паведамляецца.

Ігар ЗАЛЕСКІ.

На шляху да дэфолту

Газета The Financial Times лічыць, што ў Расіі могуць адбыцца падзеі, якія нагадваюць крызіс 1998 года. "Параўнанні з 1998 годам усё часцей узнікаюць у размовах з расійскімі мільярдэрамі", — адзначае газета. Калі на пачатку крызісу Расія лічыла, што грамадныя золатавалютныя рэзервы і даходы ад рэсурсавага сектара дазволяць ёй бязбольна перажыць эканамічныя праблемы, то цяпер становішча рэзка мяняецца ў горшы бок.

Да крызісу прывялі прычыны, падобныя да заходніх: рэзкае паніжэнне кошту папер выклікала спыненне крэдытавання. На Захадзе ролю залогу ігралі іпатэчныя паперы, а ў Расіі — акцыі дзяржаўных кампаній. Пасля рэзкага падзення расійскага фондавага рынку імкліва ўпаў і кошт закладаў. Сваю адмоўную ролю адыграла і поўная залежнасць расійскай эканомікі ад замежных крэдытаў. Газета таксама адзначае трэці фундаментальны фактар крызісу ў Расіі — падзенне цэн на рэсурсныя тавары (калі дакладней — на нафту).

Калі ў Расіі сапраўды адбудзецца дэфолт, то беларуская эканоміка сур'ёзна пахіснецца. Нагадаем, што ў 1998 годзе беларускі рубель абясцэніўся значна больш, чым расійскі.

Літоўцы асцерагаюцца Расіі

Большая палова жыхароў Літвы — 53,6% — лічыць, што Расія прадстаўляе пагрозу краінам Балтыі. Аб гэтым сведчаць абнародаваныя інтэрнэт-сайтам Delfi вынікі апытання, праведзенага групай даследаванняў рынку і грамадскага меркавання Spinter tyrimai.

Менш за трэць — 32,0% рэспандэнтаў не бачаць пагрозу з боку Расіі, 14,4% па гэтым пытанні не маюць дакладнага меркавання. Акрамя таго, мяркуючы па дадзеных рэпрэзентатыўнага апытання, 54,4% рэспандэнтаў упэўнены, што членства ў НАТО дазваляе адчуваць сябе ў большай бяспецы, а 30,1% з гэтым не пагадзіліся.

Народная Воля http://www.nv-online.info
31 КАСТРЫЧНІКА 2008 г.

Королева Великобритании Елизавета II впервые посетила Словакию

Это первый в истории независимой Словакии визит правящего британского монарха. После торжественной церемонии встречи в Президентском дворце королевская чета посетила Старый город, ее приветствовали тысячи жителей Братиславы.

Королева Елизавета II и ее супруг встретились с известными словацкими политиками, бизнесменами, деятелями искусств, спортсменами. Затем последовал обед с премьер-министром Словакии Р.Фицо, спикером парламента П.Пашкой и главой словацкого МИД Я.Кубишем, после чего королевская чета посетила замок Девин, где встретилась со словацкими ветеранами Западного фронта времен Второй мировой войны. Первый день визита королевы Елизаветы II в Словакию завершился торжественным ужином, подаваемым в ее честь президентом СР Иваном Гашпаровичем.

Во время визита в Словакию королева Великобритании Едизавета II посетила хоккейный матч в Попраде / на снимке/.

Чрезвычайный и Полномочный посол Великобритании в Словакии Майкл Робертс подчеркнул, что этот официальный визит на самом высоком уровне является своего рода пиком двусторонних отношений между Соединенным королевством и Словакией. Основной темой переговоров глав государств стало взаимное партнерство. Этот визит является подтверждением партнерства между странами, основанного не только на современном сотрудничестве в рамках Евросоюза и НАТО. На Британских островах живет, работает и учится много граждан Словацкой Республики. Неустанно растет и число британцев, проживающих в Братиславе и других регионах Словакии, -- подчеркнул Майкл Робертс.

Местные СМИ подчеркивают, что связи между Англией и Словакией уходят глубоко в историю и насчитывают уже более тысячи лет. Первые упоминания о деятельности в Нитре ирландских и шотландских миссионеров относятся еще к IX веку.

В 1991 году принц Уэльский Чарльз с принцессой Дианой посетили Братиславу. Вторично наследника королевского престола словаки принимали в 2000 году, когда кроме Братиславы Чарльз побывал и в Банской Быстрице. А его брат принц Эндрю, герцог Йоркский, посетил Словакию с визитом в 2005 году.

Андрей ПЕТРОВ.

Международный валютный фонд выделит Украине кредит в размере 16,5 миллиарда долларов

Средства выделяются для поддержания экономической и финансовой стабильности в стране в условиях мирового кризиса и падения цен на металл. О достигнутом соглашении МВФ и властей Украины сообщил глава фонда Доминик Стросс-Кан, передает AFP.

Саммит Азия—Европа

Участники прошедшего в китайской столице саммита Азия—Европа заявили о необходимости создания новой модели глобальной экономической системы и призвали Международный валютный фонд играть ведущую роль в преодолении текущего кризиса. По их мнению, именно МВФ должен оказывать помощь государствам, наиболее серьезно пострадавшим от кризиса. Соответствующие положения содержатся в официальном заявлении, сделанном по итогам саммита.

Двухдневный форум собрал высокопоставленных представителей более чем 40 стран, которые производят 60% мирового валового продукта и обеспечивают около двух третей мировой торговли. "Лидеры согласились, что необходимо начать эффективную и всеобъемлющую реформу международной валютно-финансовой системы".

Министр иностранных дел Израиля Ципи Ливни объявила о необходимости проведения внеочередных парламентских выборов в стране

Об этом, как сообщает AFP, лидер правящей партии "Кадима" заявила после встречи в Иерусалиме с президентом Израиля Шимоном Пересом.

Напомним, что после отставки премьер-министра Эхуда Ольмерта, замешанного в коррупционных скандалах, Ливни было поручено сформировать новое правительство Израиля. Однако она не смогла создать коалицию в Кнессете. Глава "Кадимы" заручилась поддержкой второй по величине фракции "Авода", но не смогла договориться с консерваторами-ортодоксами из партии ШАС. Накануне сообщалось, что после этого провала Ливни окончательно отказалась от попыток сформировать коалицию.

Таким образом в стране будут назначены досрочные выборы в парламент, которые предположительно состоятся в феврале 2009 года.

Согласно последним опросам общественного мнения, победу на этих выборах одержит оппозиционная партия "Ликуд" во главе с Беньямином Нетаньяху, а "Кадима" займет второе место.

Александр ДРАКОХРУСТ

Что было, то — было

(Из воспоминаний и записных книжек)

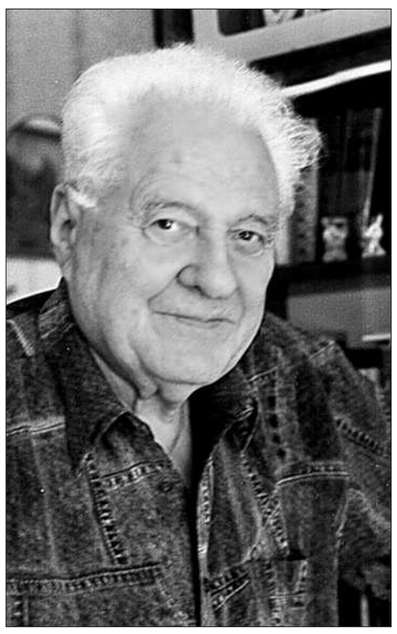

Вызов судьбе

...Это было летом сорок третьего, на Кубани. Точнее — в предполье лермонтовской Тамани. Готовился прорыв "Голубой линии" немцев, прикрывавшей полуостров. Саперы нашего инженерного батальона разведывали немецкие минные поля и делали проходы в них.

Работали по ночам. В одну из таких ночей на нейтральной полосе был убит пожилой солдат из второй роты — Матвейчук.

Поскольку мы стояли в обороне, комбат приказал сделать гроб (в наступлении, а тем более во время драпа, хоронили в траншеях и окопах, завернув трупы в плащ-палатки или шинели, а то и вообще не успевали закапывать их).

Наши старики-умельцы все спроворили быстро и наилучшим образом — выдрали половые доски в полусгоревшей хате на хуторе Красном, слегка пообтесали их, и к вечеру гроб был готов. Но в светлое время труп доставить с переднего края было невозможно — немцы пристреляли каждый метр. Решили дожидаться ночи, а пустой гроб поставили невдалеке от штабной землянки.

Едва стемнело, как мы стали ждать прилета "бомберов". Это были не немецкие юнкерсы, а румынские "кукурузники". Они сбрасывали бомбы-"лягушки", летевшие с характерным звуком и разрывавшиеся невысоко над землей, засыпая осколками наши окопы и щели. Что-то вроде прыгающих мин, но падающих с неба.

Кубанская ночь была жаркой и душной. Лезть в землянку или блиндаж не хотелось: там не продохнешь. И я ничтоже сумнящеся полез в гроб: доски толстые, осколки их не пробьют. И накрылся грубо сколоченной крышкой, оставив лишь небольшую щель — чтоб дышать.

Домовина, может быть, и не оказалась бы достаточно надежным убежищем. Но меня распирала отчаянная молодая дерзость (как же — переночевать в гробу!). И, скажу по совести, я не испытывал тогда никаких предчувствий и страхов. Лишь сетовал, что лежать жестко и неудобно поворачиваться — слишком узкое пространство. А так — ничего. Спокойно проспал до рассвета (в эту ночь румыны бомбили соседей) и не увидел в этом ничего необычного. И, кажется, никто не удивился, глядя на то, как я неловко выбираюсь из гроба.

А скоро привезли наконец труп Матвейчука и уложили на мое место. Но даже в тот момент я не испытал никаких чувств по поводу моей, прямо скажем, необычной ночевки.

Мне было девятнадцать лет, и я искренне верил, если не в свое бессмертие, то, по крайней мере, в свою неуязвимость.

Начхим Вишняк (никакого другого начальства в этот момент в расположении батальона не было) сказал несколько казенных слов, и гроб, в котором я провел ночь, был поспешно закопан: в воздухе уже слышался гул приближающихся немецких бомбардировщиков.

А я на всю жизнь запомнил и ту ночь, и тесное ложе, и свою бесшабашную дерзость — свой молодой и глупый вызов судьбе.

«Нам повезло, старик...»

Неужели с того вьюжного марта прошло пятьдесят лет? Честное слово, не верится! Будто вчера было. Все помню. До мельчайших подробностей. Да разве такое вообще можно забыть?

...Хрущев произнес свой доклад на закрытом заседании XX съезда. Мы в Хабаровске, естественно, ничего не знали о нем. Ни Би-би-си, ни "Голоса Америки" не слушали.

И я шел на партийное собрание (уже в марте), полагая, что предстоит чтение очередного закрытого письма ЦК то ли по промышленности, то ли по сельскому хозяйству, и готовясь с тоской слушать гнусавый голос нашего партсекретаря, озвучивающий нудный казенный текст.

И вдруг — громыхнуло. Одно название доклада — "о культе" — повергло в шок. И я весь напрягся, как бывало во время артподготовки — когда уже услышал хлопки выстрелов и ждешь, что вот-вот вокруг начнут рваться снаряды...

Текст доклада первым читал секретарь, потом продолжили другие — голоса "садились", да и выдержать бьющее наповал содержание одному человеку было просто не под силу.

Помню: мне стало жарко в нашем маленьком и холодном редакционном зальчике. Щеки мои горели, лоб стал влажным, и казалось, с него стекает в глаза едкая ружейная щелочь.

Еще бы! Все, о чем тайком говорили мы в Порт-Артуре со Стефаном, сыном расстрелянных коминтерновцев, все, что жестоко томило и не находило выхода в войну и в послевоенные годы, все опасения и страхи, вся грубая и изощренная ложь, все преступления, те, которые совершались на наших глазах, и те, о которых мы лишь догадывались, — все было не только откровенно названо, раскрыто, документально подтверждено, но и решительно **осуждено!** (Как выяснилось вскоре, доклад был неполон и противоречив, — но это другой вопрос).

Боже мой! Что творилось в моей душе! И хотя нас строго-настрого предупредили, что документ секретный, меня распирало желание немедленно разгласить его. Разгласить во что бы то ни стало.

Стефан был еще на службе, в своем санэпидотряде. Я позвонил ему. Вероятно, мой тон и прерывающийся голос заставили его прибежать буквально через несколько минут.

И, не дав ему передохнуть, я в захламленном коридоре нашей коммуналки на Серышева стал выкладывать то, что запомнил, — лихорадочно перескакивая с одного на другое, боясь что-то пропустить, захлебываясь и перебивая себя.

У Стефана дрожали руки, и он никак не мог закурить. Я и сам отчаянно волновался, пересказывая услышанное на собрании и вновь ужасаясь чудовищности сталинских преступлений (масштаб их с трудом укладывался даже в моем привыкшем ко всему сознании).

Страх еще не выветрился из души, и, рассказывая о разоблачительном докладе, я нет-нет да поглядывал по сторонам: вдруг в коридор выйдет кто-нибудь из соседей? Вдруг услышит и "стукнет"?

А Стефан смотрел лишь на меня, смалил одну папиросу за другой и просил, и умолял, и требовал: "Ну что еще? Что еще? Ну вспомни, вспомни!.."

И я напрягал память. И при тусклом свете запыленной лампочки снова что-то выдавливал из взбаламученных мозгов, после чего мы начинали говорить вместе — торопливо и лихорадочно.

Глядя со стороны, можно было, наверно, предположить, что мы или надрались в дым, или у нас крыши поехали.

Но это было не так. Сыновья "врагов народа", мы переживали один из высших и драматичнейших моментов в своей жизни — момент истины.

— А теперь выпьем, Стефан! — предложил я, когда, наконец, выложил все, что успел запомнить, и немного успокоился. — У меня пол-литра в загашнике... Такой повод!

Но в ответ он лишь покачал головой:

— Нет! Сейчас не хочу. Не буду! Надо все обдумать. На трезвую голову, *(польский интеллигент, рационалист-европеец, он и в тот вечер оставался самим собой)*. А за это мы еще выпьем, Саша. И не раз. Ведь революция! Нам чертовски повезло, старик! Дай бог, чтоб я не ошибся!..

Это было ровно полвека назад. Ранней весной 1956 года. В Хабаровске.

Письмо патриарху

Наше зрение избирательно. Как и память. Особенно в минуты сильного эмоционального напряжения. Сидя у гроба Ивана Антоновича Брыля (позавчера утром у него остановилось сердце, не выдержав тяжкой, почти девяностолетней работы), я почему-то больше смотрел не на его прекрасное, не тронутое смертельной бледностью лицо с навсегда смеженными ресницами, а на правую руку И.А., вернее, кисть, чуть приподнимавшуюся над сложенной с нею левой.

Крупные, морщинистые, слегка согнутые пальцы. Пальцы крестьянина, всю жизнь (жизнь долгую и многотрудную!) проработавшего на своей ниве, тщательно, неутомимо и любовно обрабатывавшего и возделывавшего ее.

Да, у него была своя нива — тонкая, многоцветная и волнующая лирическая проза. Замечательные миниатюры, рассказы, эссе, воспоминания. И роман, который не забудется. И среди других повестей — повесть, вся светящаяся неповторимым народным юмором. Целая библиотека, которую он неустанно пополнял буквально до последнего дня.

Совсем недавно И.А. прислал мне свой только что вышедший из печати (спасибо католическому издательству!) "Парастак". Я залпом прочитал эту книжку и под свежим впечатлением сразу же написал письмо автору.

"Дорогой Иван Антонович!

...Новая книжка Ваша... — прелестный "Парастак" — лучшее свидетельство того, что есть еще порох в пороховницах. Это честно. Возраст, хвори и прочие "привходящие обстоятельства" не властны над Вами. Прочитал, не откладывая. Вот мои впечатления.

Первая запись в разделе "Залетась" служит как бы камертоном всей книги — неутихающая вот уже более шестидесяти лет боль. Боль от войны, от жестокостей военного, да и послевоенного лихолетья, от неимоверных человеческих страданий, которые Вы так глубоко чувствуете.

В Ваших записях, заметках, миниатюрах открываются разные аспекты народной трагедии, которую хотят приглушить разного рода празднествами и "базарами", "прусским шагом" парадов и трубными звуками фанфар. А между тем трагедия продолжается. Потрясает запись о том, как в спившейся, опустевшей вёске уголовник, только что выпущенный из лагеря, под пьяную руку убивает ни в чем не повинного соседа, а отец убийцы — сам отщепенец и прохиндей — за неимением мужчин участвует в похоронах человека, убитого его сыном. Нужны ли пространные рассуждения о духовной опустошенности, о совести, о глубоком нравственном падении? Достаточно неравнодушного и пристального взгляда художника.

И тут невольно обращаешься к строчкам, посвященным немецкому солдату, в котором пробудилась совесть. Пусть через много лет. Самоубийственная исповедь перед священником, который сам замаливает грехи отца. Финал неизбежен — с этим жить нельзя... А у нас не все, даже истинно верующие, готовы каяться...

Я уже писал Вам, как взволновал меня "реквием", прозвучавший в предыдущей книге. Но боль по-прежнему остра — достаточно прочесть миниатюру о немом диалоге перед "яе кніжнай шафай"... Сколько в нем непогасшего чувства нежности и любви! А это "будзем снедаць" прямо вышибает слезу.

Правда, Вы пишете об "одинокой старости". Да, Свифт (я, кажется, уже цитировал его) утверждал, что "Одиночество — это налог, который люди платят за долголетие". Но к Вам, Иван Антонович, это не имеет никакого отношения.

(Окончание на 6-й стр.)

Валенса. Путь к правде

На полках книжных магазинов появилась новая автобиография бывшего президента Польши, легендарного лидера движения "Солидарность" Леха Валенсы, под названием "Валенса. Путь к правде. Автобиография".

В своей книге бывший президент делится воспоминаниями о событиях забастовок 1970-го и 1976 гг., о создании движения "Солидарность", о временах чрезвычайного военного положения, о своей подпольной деятельности, о Нобелевской премии мира, о встрече с Иоанном Павлом Вторым, о своем периоде президентства и о поражении на выборах на пост президента на второй срок.

В этой книге впервые Лех Валенса раскрывает закулисье переговоров с Борисом Ельциным, а также говорит о планированном покушении на свою жизнь. Экс-президент Польши в своей автобиографии высказывает также мнение на тему обвинений в его адрес о якобы сотрудничестве со службами безопасности.

СКАНДАЛ

Держитесь подальше от яхты миллиардера

В Великобритании разразился полномасштабный скандал, связанный с именем российского миллиардера Олега Дерипаски и якобы сомнительными контактами, которые имели с ним некоторые из видных британских политиков.

Последним и наиболее громким в этом ряду стало заявление о том, что Джордж Осборн, один из видных деятелей оппозиционной Консервативной партии и теневой министр финансов, обсуждал с Дерипаской некий взнос в фонд своей партии. Принимать пожертвования от иностранцев британским политикам и партиям запрещено.

В изложении газеты Independent картина выглядит так. На борту роскошной яхты на рейде у греческого острова Корфу Олег Дерипаска несколько раз принимал финансиста Натаниэля Ротшильда, бывшего министра торговли Евросоюза Питера Мандельсона, а также перспективного деятеля партии тори, теневого министра финансов Джорджа Осборна. "Гости славно проводили время. Но два месяца спустя вспыхнул скандал относительно того, о чем же они вели речь на нижней палубе".

По выражению Independent, "вопрос финансирования политических партий остается абсолютно взрывоопасным". Лишь два года назад правящую Лейбористскую партию сотряс скандал со взносами в партийную кассу, в обмен на которые люди получали места в Палате лордов.

Консервативная Daily Telegraph не выражает никаких сомнений в том, что "теневой министр финансов обсуждал взнос с российским миллиардером". Вся история еще больше осложняется тем, что на Питера Мандельсона — члена нынешнего лейбористского правительства — некоторые возлагают конечную ответственность за разоблачения Осборна, одного из ведущих консерваторов. А Осборна обвиняют в том, что он пытался рассорить Мандельсона с премьер-министром Гордоном Брауном.

Попытке разобраться во всех хитросплетениях этой истории посвящены в газетах многочисленные полосы, а пока же, как пишет Guardian, "будущее Джорджа Осборна зависит от того, будут ли приняты на веру его заявления о том, что пять его встреч с Олегом Дерипаской были не более чем светским общением. Незавидное положение для человека, который — в роли теневого министра финансов — претендует на то, чтобы ему доверили национальную казну".

Как заявляет Guardian, "британским политикам следовало бы усвоить одно простое правило: держитесь подальше от яхты российского миллиардера... Что бы ни написала пресса об этом "Яхтгейте", об их малоприятных сотрапезниках на борту плавучего дворца российского миллиардера Олега Дерипаски, [...] одно должно быть ясно как день: этих политиков там не должно было быть".

Между тем, по сообщениям британских газет, российские олигархи — и в частности все тот же Олег Дерипаска — переживают весьма серьезные финансовые сложности и уже получают крупную помощь от государства.

НОВОСТИ ЧЕХИИ

Четвертая попытка отправить правительство в отставку не удалась

Нижняя палата чешского парламента поддержала действующее правительство Мирека Тополанека, несмотря на требование левых сил выразить недоверие кабинету.

Лидер оппозиции социал-демократ Иржи Пароубек обвинил кабинет в заключении договора с США о размещении в Чехии элементов ПРО без консультаций с общественностью и в экономической некомпетентности" "Правительство некомпетентно и не способно противостоять нарастающему экономическому кризису. Оно не способно эффективно защитить граждан", — заявил он.

В Праге прошла очередная демонстрация, участники которой требовали референдума по вопросу о ПРО. "Нынешняя правительственная коалиция сделала строительство этой базы с радаром краеугольным камнем. Если эти планы не сбудутся, то и правительство рухнет", — говорит один из манифестантов.

Нынешняя попытка отправить в отставку действующий кабинет — уже четвертая по счету. Однако, как и в прошлые разы, оппозиции не хватило голосов до квалифицированного большинства.

Вышла в мировые лидеры по потреблению пива

Чехи стали абсолютными лидерами мира по объемам потребления пива, уверяет американский финансовый телеканал CNBC, обнародовавший свой рейтинг. За год на душу населения на родине бравого солдата Швейка вне зависимости от пола и возраста приходится 156,9 литра, а общий объем выпитого пива составляет 1,2 миллиарда литров. Эта страна подарила миру первый музей мира и первый учебник по пивоваренному делу.

На пятки чехам наступают ирландцы, выпивающие 131,1 литра на душу населения, а "бронзу" по количеству выпитого пива завоевали немцы.

Австралийцы заняли лишь четвертую строчку в рейтинге с 109,9 литра на жителя "зеленого континента", не поддержав репутацию "самой пьющей нации в истории человечества". А ведь именно так характеризовали историки здешние первые поселения европейцев.

Тем не менее и в новейшей истории умение пить здесь вполне конвертируется в политический капитал. Так, Боб Хоук, попавший в 1954 году в Книгу рекордов Гиннесса за скоростное потребление пива, позже стал премьер-министром Австралии, сообщает ИТАР-ТАСС.

Запад поможет Грузии

В Брюсселе участники сессии Европарламента обсудили события в Грузии, будущую стратегию развития республики, а также перспективы ее вступления в ЕС. Перед депутатами выступил глава грузинского парламента Давид Бакрадзе.

На восстановление экономики Грузии, пострадавшей в результате войны, выделят 4,55 миллиарда долларов, сообщает Reuters со ссылкой на официальное заявление Еврокомиссии, сделанное по итогам совещания в Брюсселе. Предполагается, что около 3,7 миллиарда долларов будет выделено на государственном уровне, а еще 850 миллионов составят инвестиции, сделанные представителями частного сектора.

Член Еврокомиссии Бенита Ферреро-Вальднер, курирующая вопросы внешних связей и политики соседства ЕС, заявила: "Наша задача состоит в том, чтобы Грузия получила не только прямую гуманитарную помощь для поддержки беженцев, пострадавших от конфликта, но и помощь в восстановлении экономики, а также непрямое экономическое содействие, направленное на восстановление доверия инвесторов к этой стране".

Вашингтон также подтвердил, что Тбилиси получит из госбюджета Соединенных Штатов 1 миллиард долларов. Директор Агентства международного развития, входящего в структуру госдепартамента США, Генриетта Фор, а также президент и первый заместитель руководителя американских правительственных корпораций по частным капиталовложениям за границей (ОПИК) Роберт Мосбакер и корпорации "Вызов тысячелетия" Родни Бент уже заверили журналистов в том, что финансовый кризис в США не скажется на американских планах оказания помощи Грузии.

Народная Воля http://www.nv-online.info
31 КАСТРЫЧНІКА 2008 г.

Что было, то — было

(Окончание. Начало на 5-й стр.)

Вы окружены таким завидным, таким внимательным и любящим сонмом детей, внуков, правнуков (Вы же сами с теплотой и благодарностью пишете о них!), что одиночество ощущается, вероятно, лишь в бессонные ночные часы. Но ведь это бывает у всех нас, стариков, — ночные раздумья о прожитой жизни, подчас горькие, об ушедших близких и друзьях, об ожидающем нас неизбежном Событии, как называл это наш незабвенный Алесь...

Мне представляется спорной (хотя внутренне я, пожалуй, согласен с Вами) запись о том, должен ли писатель вплотную заниматься политикой, "делать" ее, быть может, в ущерб собственному творчеству. Как в этом случае относиться к бурной, насквозь политизированной жизни Байрона, Петефи, Мицкевича? Они как-то умели "совмещать".

Зато обеими руками готов подписаться под строчками, в которых Вы говорите о современной поэзии (и не только белорусской), отмечаете, что она в значительной мере лишена "живых чувств" и представляет собою лишь "натужно зарифмованные... хромающие повторения литературных штампов".

Но вот живой водой подлинной поэзии омыли мою душу стихи Василя Годулько. Вы, вероятно, знаете стихи этого поэта. Чистая, глубоко эмоциональная лирика. Драматическая биография, высокий, я бы сказал, трагический накал безответного чувства... Нет, не все потеряно, Иван Антонович, если в белорусской глубинке рождаются такие творческие личности!

У Вас, Иван Антонович, есть особый дар, который я бы назвал даром сопереживания. Мне запомнилось в одной из предыдущих книг написанное мужественно и нежно воспоминание об отношениях с женщиной, потерявшей в автокатастрофе мужа и ребенка. Сколько в этой миниатюре участливости, сердечности и доброты!

А в "Парастке" — близкая по чувству миниатюра. Телефонный разговор с Зинаидой Бондаренко и ее мужем, у которых умер сын. По себе знаю, как нелегко в таких случаях находить нужные слова. Вы — нашли. И написали об этом так, как только Вы и можете написать...

...Из трех эссе я выделил бы "Яшчэ адзін...". Наверное, потому, что жизнь и судьба главного героя глубоко трагичны. Как трагична и эпоха, прожитая им и всеми нами..."

Письмо мое И.А. получил, в который раз оказавшись на больничной койке. Наташа рассказала мне, что медсестра начала читать ему это вслух, но И.А. взял у нее листки, надел очки и сам прочел весь текст.

Случилось так, что строчки эти оказались последними, прочитанными им...

«Фар вос?!»

После гибели великого Михоэлса (тогда лишь немногие догадывались, что он злодейски убит) молодой поэт Александр Галич решил, что непременно — хоть и не зная языка — должен принять участие в работе еврейской секции Московского отделения Союза советских писателей. Он явился на очередное заседание и, к своему величайшему удивлению, был грубо изгнан Перецем Маркишем, сидевшим на председательском месте.

Лишь через две недели Галич понял, что Маркиш, предчувствовавший неминуемую катастрофу, просто спасал ему, еще совсем юному, жизнь. Почти все члены секции были арестованы, многие — и среди них Маркиш — расстреляны, а сама секция навсегда прекратила свое существование.

Этот эпизод вспомнился мне, когда я читал уникальную (не побоюсь сказать) книгу Гирша Релеса "Еврейские советские писатели Белоруссии". Ведь трагическая судьба наших прозаиков, поэтов, драматургов и публицистов, ставших жертвами сталинского террора и гитлеровского геноцида, так схожа с судьбой московских писателей-евреев, о которых говорил через много лет А.Галич. Их жизни безвременно оборвались, их книги были преданы огню, а имена — забвению.

...Читать эту книгу нелегко.

Какие лица, какие судьбы! Какая страсть, одержимость и... трагическая слепота!

Меня потряс эпизод, связанный с судьбой одного из самых талантливых и безоглядно веривших в демагогические лозунги и мифологемы — Изи Харика. После изощренных пыток он, измученный и доведенный до нервного срыва, бьется головой в стену камеры и истерически кричит: "Фар вос?.. Фар вос?.. — За что?.. За что?.."

...Одного из поэтов, о котором так тепло и проникновенно вспоминает мемуарист, я немного знал. Хаиму Израилевичу Мальтинскому выпало редкое счастье — он остался живым и на войне, и в сталинском лагере, куда он, фронтовик и убежденный коммунист, попал, обвиненный в приверженности "сионизму и еврейскому национализму".

Судьба не щадила Мальтинского. Отсюда, вероятно, его жесткая бескомпромиссность в отношениях с людьми, его колючий характер. Но кто сказал, что стихотворец должен быть ангелом во плоти?

А поэзия Мальтинского была подлинной, эмоциональной, никогда не порывавшей с национальными корнями.

Мне довелось перевести его стихотворение, в котором лирический герой спрашивает у космонавта, становится ли в космосе легче "камень, который на сердце". Уже один этот неожиданный поворот поэтической мысли свидетельствует о том, какое самобытное дарование было у Хаима Израилевича.

Дорогого стоят и строки, цитируемые Г.Релесом!, —

Куда ты денешься, моя тень,
Мой единственный друг и постоянный спутник,
Когда я буду засыпан сырым и тяжелым песком?..

Или:

В моей левой ноге течет деревянная кровь,
И мышцы мои из кожи новой...

Потеряв на войне ногу, Мальтинский ходил на протезе...

...Над русским вариантом книги (впервые она была опубликована на идише) несколько месяцев упорно работал поэт и журналист Виктор Лясковский. Ему деятельно помогала неутомимая Фаина Злотина. Книгу напечатал белорусский издатель Дмитрий Колос.

Спасибо им!

Это — достойный памятник еврейским писателям, выхваченным из небытия, и самому автору — Гиршу Релесу!

Вечарына

Прежде литературные вечера были в порядке вещей и зачастую не вызывали особого интереса, а тем более страстей. На них приходили приглашенные и интересующиеся, слушали стихи и прозу, аплодировали авторам, а затем избранные слушатели пили водку, взахлеб хвалили устроителя, ну и, естественно, друг друга.

Словом, была это неизбежная и привычная часть литературного процесса.

Совсем не то теперь.

Теперь вечарына — событие не только литературное, но и в большинстве случаев общественно-политическое, вокруг которого разгораются порой нешуточные страсти.

Ну, к примеру, юбилей (70-летие) Гены Буравкина. Ему предшествовали не только болезнь юбиляра, но и достаточно откровенные маневры идеологов разного калибра. Во-первых, во всем Минске никто не решился предоставить зал для *вечарыны* опального поэта (спасибо Басалыге, главе Союза художников, под свою ответственность открывшего двери зала во Дворце искусств). А во-вторых, делалось все, чтобы сорвать это "нежелательное (для властей) мероприятие". Собирались отключить свет во дворце ("Плановый ремонт"), ползли слухи, что будут выставлены кордоны омоновцев. (А что? Вполне могли и выставить. Опробовано). Кое-кому из приглашенных, особенно именитых и ласкаемых, рекомендовали не участвовать...

И все-таки, несмотря ни на что, вечарына состоялась. В зал набилось не менее пятисот человек. "Весь Минск" — интеллигентный, неангажированный и, прежде всего, национально мыслящий. Обстановка удивительно напоминала ту, которая была на писательском съезде. Та же приверженность национальной идее и традиции, те же искренность, душевность и теплота.

...А Гена читал стихи, написанные уже после инфаркта, стихи темпераментные и проникновенные, набатные и нежные, И зал горячо откликался на них и вставал, как писали когда-то, "в едином порыве".

Ах, если бы все участники этой *вечарыны* так откликались на ежедневные и требовательные вызовы жизни!

Без срока давности

...До смерти не забуду дорогу с магаданского аэродрома в город (я летел в Петропавловск-Камчатский делать полосу о столетии его обороны). Почти двадцать километров сплошной колючей проволоки, подступавшей прямо к обочинам, И вышки, вышки, вышки... А за рядами "колючки" — полупустующие лагерные бараки, словно вросшие в вечную мерзлоту...

Да это что в сравнении с дорогой от Магадана до Колымы — дорогой смерти — с ее гибельными "командировками" и поселками, построенными буквально на костях, с лагерями, что так правдиво и страшно описаны Варламом Шаламовым!..

А сама Колыма!

Вот свидетельство поэта Алеся Звонака, одного из тех, кто был осужден пресловутой "тройкой" к немыслимо долгому сроку заключения по ложному обвинению и испытал на себе все колымские муки.

Столетие Звонака, человека талантливого, мужественного и скромного, прошло, к сожалению, незамеченным. А он, ей-богу, заслужил вечную память!

...Молча смерть свою примет
В чащобу забившийся волк,
И спасет себя пес,
Наглотавшись морошки пахучей,
Как же мне, — если крик
В перехваченном горле умолк, —
Как мне голос подать,
Как от боли избавиться жгучей?
Лбом стену не пробить,
Не сбежать по любой из дорог,
Жизнь кандальною цепью
Навек повязать меня хочет.
И бессилен давно
Растерявшейся мудрости бог —
Не поможет сорвать
Пелену нескончаемой ночи...

Это — мой перевод стихотворения "Над бездной", написанного Звонаком в 1946 году на Колыме...

Там, в сталинском ГУЛАГе, "в глухом краю бараков и снегов, где божий дар — сухая корка хлеба", где "острый страх глушил и оглушал, и стыла плоть, и замерзали слезы", там поэт прошел круги такого ада, "что даже Данте не могли присниться...".

Преступления, совершенные в этом аду палачами с "беспросветными душами подлюг, от которых и камни порою рыдают", не имеют срока давности.

Барабаны и память

9 мая. Праздник сердца, омрачаемый растущей из года в год казенщиной, грохотом барабанов, трубными звуками оркестров и возродившейся риторикой времен холодной войны. О неизбывной боли и трагедии, об астрономических цифрах потерь — лишь мимоходом, вскользь, не акцентируя, не вдаваясь в подробности. Не называя причин и виновников. Обходя последствия, которые хлебаем до сих пор и не можем никак расхлебать...

Пропаганда "державности", "вставания с колен", "воскрешаемого величия" (в России) падает на благодарную почву, подготовленную сталинскими стереотипами, которые отнюдь не исчезли из народного сознания за прошедшие десятилетия, на взрывчатку национального самолюбия, что до крайности обострено распадом Советского Союза, резким социальным расслоением, обвальной нищетой.

Словом, очередная годовщина победы, судя по манифестациям, лозунгам и речам, которые показывает телевидение, вызывает на всем пространстве бывшего СССР самые разнообразные ностальгические чувства — и совершенно искренние, и глубоко фальшивые, спекулятивные.

Как бы там ни было, в этот день мы — те, кто остался в живых и еще тянет свои сроки, — пьем за победу (все-таки мы — их!) и поминаем своих фронтовых друзей-товарищей, погибших за нее. Поминаем дорогих побратимов, ушедших из жизни уже после того, как, говоря словами незабываемой фатьяновской песни, "майскими короткими ночами, отгремев, закончились бои"...

«Я не был евреем...»

Тем, кто иронизирует над акциями оппозиции (пусть порою в самом деле не слишком массовыми и не очень удачными), кто считает мальчишескими выходками демонстрации молодофронтовцев, кого не волнует судьба исчезнувших политических деятелей и оказавшихся за решеткой активистов, следовало бы задуматься над словами немецкого поэта Мартина Ниемюллера:

"Когда они пришли за коммунистами, я оставался безмолвным. Я не был коммунистом. Когда они пришли за евреями, я не возмутился. Я не был евреем. Когда они пришли за членами профсоюза, я не стал протестовать. Я не был членом профсоюза. Когда они пришли за католиками, я промолчал. Я был протестантом. А когда пришли за мной, уже не осталось никого, кто бы выступил против".

КАМПЕТЭНТНА

ЕГУ чамаданы пакуль не пакуе

Думаць аб вяртанні Еўрапейскага дзяржаўнага універсітэта (ЕГУ) у Беларусь можна будзе пасля таго, як клімат у краіне палепшыцца, лічыць рэктар ВНУ Анатоль Міхайлаў. Аб гэтым ён заявіў БелаПАН, каментуючы адно з палажэнняў (пункт 14) рэзалюцыі аб сітуацыі ў Беларусі пасля парламенцкіх выбараў, у якім Еўрапарламент паставіў пытанне аб вяртанні на законных падставах універсітэта ў Беларусь з выгнання ў Вільнюсе.

Анатоль Міхайлаў падкрэсліў, што ЕГУ быў выгнаны з Беларусі, бо ўспрымаўся ў якасці ВНУ, якая мае намер спрыяць інтэграцыі ў Еўропу. *"Было сказана, што універсітэт, які спрыяе гэтай інтэграцыі, не патрэбны"*, — паведаміў рэктар ЕГУ.

Разам з тым, на думку А.Міхайлава, пакуль атмасфера для вяртання універсітэта ў Беларусь, *"мякка кажучы, не зусім спрыяльная"*. Так, зазначыў ён, ЕГУ з'яўляецца ўдзельнікам Балонскай сістэмы адукацыі, прынятай у 46 краінах Еўропы, у тым ліку Расіі і Украіне, але не ў Беларусі. Апрача таго, еўрапейскім стандартам супярэчыць узмацненне ідэалагічнай работы ў ВНУ Беларусі і пераход да 11-гадовага тэрміну навучання ў школе. *"Як мы можам там працаваць, калі гэта дысануе з тым, што адбываецца ў цывілізаваным свеце"*, — сказаў рэктар.

Паводле яго слоў, у Беларусі неабходна рэформа адукацыйнай сістэмы. Так, праграмы ў сферы гуманітарных сацыяльных дысцыплін у Беларусі *"настолькі ідэалагізаваны, што з імі краіна не будзе мець будучыні"*.

Рэктар ЕГУ таксама паведаміў, што, нягледзячы на заключэнне Еўрапарламента, прапановы аб вяртанні універсітэта ў Беларусь з боку ўладаў пакуль не паступала.

Нагадаем, пасля закрыцця ў Мінску ў 2004 годзе ЕГУ аднавіў сваю дзейнасць у Вільнюсе ў якасці афіцыйна зарэгістраванага літоўскага універсітэта, дыпломы якога прызнаюцца ў Еўрапейскім Саюзе. Штогод у ЕГУ навучаюцца больш за 1,5 тыс. чалавек, каля паловы з іх атрымліваюць адукацыю праз інтэрнет у рамках завочных і дыстанцыйных праграм.

Анастасія ЯНУШЭЎСКАЯ.

З ПЕРШЫХ ВУСНАЎ

Бабуля Тані Казыра:

«А што маглі даць унучцы ў Беларусі бацькі-алкаголікі?..»

Гісторыя з 16-гадовай барысаўскай школьніцай Таццянай Казыра, якая некалькі месяцаў таму паехала ў ЗША па гуманітарнай лініі аздараўлення беларускіх дзяцей, ды і засталася ў амерыканскай сям'і, мела працяг, але пакуль так і не завяршылася.

Нагадаем, што не так даўно Аляксандр Лукашэнка падпісаў указ, згодна з якім зараз арганізацыі змогуць накіроўваць дзяцей на аздараўленне толькі ў тыя краіны, з якімі Беларусь заключыла суадносныя міжнародныя дамовы. Да таго ж, выязджаць на аздараўленне за мяжу змогуць дзеці толькі да 14 гадоў і не больш за тры разы ў адну і тую ж замежную дзяржаву. Афіцыйныя асобы не хаваюць, што прычынай такіх жорсткіх мер стаў "амерыканскі інцыдэнт".

Між тым бабуля Таццяны **Надзея Пятроўна НОВІК** распавяла карэспандэнту "Народнай волі", як яе ўнучцы жывецца ў ЗША.

— Таня нядаўна даслала ліст, — расказвае яна. — Асаблівых навін няма, перадае ўсім прывітанне. А да гэтага да мяне прыязджалі журналісты з тэлекампаніі НТБ, якія напярэдадні пабывалі і ў Амерыцы, у гасцях у Тані. Параўноўвалі жыццё там і тут. Унучка піша, што ў яе ў сям'і ўсё цудоўна. Дэбора і Мануэль любяць Танечку, як сваіх родных дзяцей. У іх ёсць яшчэ дзяўчынка 18 год і два хлопчыкі: аднаму — 4 гады, другому — 21. Дарэчы, Таня і іх дачка Эшлі вельмі падобныя. А яшчэ больш унучка падобная на свайго амерыканскага "бацьку". Яна іх ужо даўно татам і матуляй называе.

— У школу Таня ходзіць?

— Не, у яе няма пакуль афіцыйнага статусу. Але дадому пастаянна прыходзяць рэпетытары, якія займаюцца з унучкай. Даслала дыск са сваімі песнямі — запісалі там разам з Эшлі. З англійскім у Тані ўсё цудоўна, нават з канцэртамі выступае. А ўвогуле, яна і ў Барысаве ў школе аўтарытэтам карысталася. Калі патрэбна было на спаборніцтвах выступіць ці ў мастацкай самадзейнасці паўдзельнічаць — без праблем. Займалася баскетболам, ведаю, што ў Амерыцы на гімнастыку ходзіць.

— Вам чыноўнікі больш не дакучаюць?

Бабуля Тані Казыра на здымку справа.

Таццяна Казыра (справа) у сям'і Сапата.

— Не, пакінулі ў спакоі. Адзінае, чаго ўнучка баіцца, — каб не адправілі назад, у Беларусь. У яе віза да 26 снежня. Але што будзе пасля гэтага — невядома. Апякунства, хутчэй за ўсё, мяне пазбавілі, бо як толькі Таня засталася ў ЗША, з мяне адразу ж знялі за гэтую справу грошы — 192 тысячы. Я нават прасіла, каб пакінулі хаця б на бліжэйшы месяц. Унучцы ж тэлефанавала ў Амерыку, трэба было 160 тысяч плаціць. Куды там! Усяго пазбавілі ў адзін момант.

— Як вам жывецца без унучкі?

— Не вельмі проста. Я гіпертонік, хворы чалавек... Дык вось Таня заўсёды, калі я хварэла, і ў хаце прыбірала, і гатавала, і ежу мне ў ложак прыносіла. Па гаспадарцы таксама спраўлялася. Я ж у прыватным сектары жыву — агарод ёсць, куры... Але я не шкадую, што Таня зрабіла такі выбар. Таму што ў Беларусі ў яе не было б будучыні. Што, ёй бацькі-алкаголікі дапамаглі б у жыцці? Бацька вунь за сценкай жыве, дык за ўвесь гэты час нават не пацікавіўся, як яго дачка. За гарэлкай няма часу. Маці адразу ж пасля нараджэння Таню кінула, так што з двухмесячнага ўзросту я яе і гадавала. Яна, дарэчы, мяне заўсёды мамай называла і ніколі — бабуляй. А сваю сапраўдную маці, калі бачыла, называла проста цёткай Светай... Сёння барысаўскія настаўнікі кажуць, што калі Таню вернуць дадому, то ў школу яе ўжо ніхто не возьме. "Как ее можно брать, если девочка такого натворила?" — лямантуюць яны ў адзін голас. А я не разумею — што ж яна і на самай справе такога "натворила"? Няўжо гэта злачынства, калі чалавек сам выбраў месца, дзе яму жыць. Вельмі спадзяюся, што ў Тані ўсё будзе добра.

Алесь СІВЫ.

АФІЦЫЙНА

Уведзены новы парадак часовага ўвозу аўтамабіляў беларусамі ў Расію

Федэральная мытная служба Расіі з 2 лістапада 2008 года ўводзіць шматразовыя пасведчанні часовага ўвозу аўтамабіляў, зарэгістраваных на тэрыторыі Беларусі.

Беларускім грамадзянам можна будзе прыязджаць у Расію без неабходнасці выканання шэрагу мытных фармальнасцяў. Калі беларус вяртаецца назад на радзіму у межах шасцімесячнага тэрміну дзеяння шматразовага пасведчання і збіраецца ў гэты ж тэрмін зноў перасекчы мяжу, ён можа скарыстацца тым жа дакументам.

У Дзяржаўным мытным камітэце Беларусі канстатуюць, што сітуацыя на беларуска-расійскай мяжы змянілася ў лепшы бок. Аднак новыя правілы, хоць і спрашчаюць існуючы парадак, але цалкам не здымаюць адміністрацыйныя працэдуры. Акрамя таго, калі беларус будзе ехаць на аўтамабілі ў Расію праз Украіну, дык новымі правіламі скарыстацца ён не зможа.

НАРКОРЕКОРД

Наркотики продавались под видом спортивного питания

В Минске изъято более 110 кг синтетического наркотика

Сотрудники минской милиции перекрыли крупный канал поставок синтетического наркотика и изъяли более 110 кг эфедрина кустарного производства, сообщили агентству "Интерфакс-Запад" в ГУВД Минска.

"Перекрыт крупный канал поступления синтетических наркотиков из России в Минск. Изъято более 110 кг эфедрина — 172 тысячи таблеток", — рассказали в ГУВД.

"Задержаны два жителя Беларуси, в том числе директор магазина, который хотел организовать в Минске нелегальную дилерскую сеть по распространению наркотиков", — сообщили в ГУВД.

В ГУВД сообщили, что "это самая крупная партия синтетических наркотиков, которая была изъята на территории Беларуси. По предварительным оценкам ее стоимость составляет около 260 тыс. долларов США".

"В отношении задержанных возбуждено уголовное дело по ч.3 ст.328 "Незаконный оборот наркотических средств, психотропных веществ и прекурсоров" Уголовного кодекса Беларуси. Санкция данной статьи предполагает наказание в виде лишения свободы на срок от 8 до 13 лет", — уточнили в ГУВД.

Они также рассказали, *"что несколько месяцев назад в управление по наркоконтролю и противодействию торговле людьми ГУВД Мингорисполкома поступила информация о том, что в Минске неизвестные лица наладили реализацию так называемого спортивного питания для спортсменов, и под видом его завезли на территорию Беларуси крупную партию таблеток эфедрина"*.

СПАДЧЫНА

Магілёў і Шклоў могуць значна пастарэць

Да такіх высноў прыйшлі археолагі Магілёўскага дзяржаўнага універсітэта імя А.Куляшова, пасля унікальных археалагічных знаходак.

Спецыялісты лічаць, што пасля атрымання дадзеных радыевуглярод нага аналізу Магілёў і Шклоў могуць абнавіць даты свайго заснавання.

— У гэтым сезоне, — гаворыць загадчык кафедры археалогіі і спецыяльных дысцыплін МДУ доктар гістарычных навук Ігар Марзалюк, — мы раскапалі Пелагееўскае гарадзішча ля ракі Дубравенкі, якое з'яўляецца помнікам эпохі жалезнага веку. Разрэзалі вал, даследавалі раскоп і знайшлі тры старажытныя паўзямлянкі, першыя дзве з якіх захаваліся цалкам, а трэцяя — часткова. Знойдзеныя матэрыялы датуюцца V—VII стагоддзямі нашай эры.

Археолаг адзначае, што найбольш цікавымі знаходкамі з'яўляюцца два бронзавыя жаночыя бранзалеты, якія былі выяўлены ў куце паўзямлянкі.

— Хутчэй за ўсё, калі гарадзішча бралі штурмам, — гаворыць Ігар Марзалюк, — мясцовая дзяўчына схавала іх як самае дарагое, што ў яе было, пад кут каменнага агменю. Побач знайшлі фрагменты чыгуна, у якім, верагодна, і ляжаў дзявоцкі скарб. Другая жанчына таксама ў падпечцы хаты схавала сваё маніста. Мы яго знайшлі, сабраўшы па пацерцы.

Доктар гістарычных навук падкрэслівае, што на паселішча маглі напасці авары, бо знойдзены наканечнікі стрэлаў, якія належаць ім.

Раскапаныя паўзямлянкі з'яўляюцца помнікамі калачынскай культуры. Навукоўцы дыскутуюць, хто былі яе прадстаўнікі, але большасць даследчыкаў схіляюцца, што гэта славяне. Пры раскопках зафіксаваны пласт пажару, што азначае — гарадзішча ўзялі штурмам і спалілі.

— Я думаю, — гаворыць Ігар Марзалюк, — што гэта помнік калачынскай культуры. Быў такі Аварскі каганат, велізарнае ваенна-палітычнае ўтварэнне, якое ў VI стагоддзі разам з двума вялікімі славянскімі саюзамі нападала на Візантыйскую імперыю. Спачатку яны былі саюзнікамі, але потым вялікі племянны саюз славян, які звяўся антамі, выйшаў з гэтых войн і склаў асобную дамову з Візантыяй. У пакаранне авары ў 602 годзе адправіліся ў карны паход на землі антаў. З гэтага часу, што і пацвердзіў радыевуглярод ны аналіз, паўсюдна гараць гарадзішчы. І ўсюды ў пласце пажару фіксуюцца такія жа, як у Магілёве, аварскія стрэлы, што пацвярджае дадзеныя пісьмовых крыніц антычных аўтараў аб зруйнавальным паходзе аваараў супраць антаў. Пасля гэтага гарадзішчы прыходзяць у заняпад, а само слова "ант" знікае. Усё гэта дазваляе думаць, што сляды пажару, страла, бранзалеты, выяўленыя на беразе Дубравенкі, адлюстроўваюць надзвычай драматычны сюжэт у развіцці Усходняй Еўропы, калі велічны племянны саюз антаў быў разрабаваны, спалены і знішчаны.

Археолаг адзначае, што першы матэрыял падчас падобных раскопак атрымаў Якаў Рыгоравіч Рыер, а яны проста пашырылі дыяпазон знаходак і высветлілі: новае насельніцтва прыйшло на гэтую пляцоўку ў X стагоддзі, пачысціла яе і культурным пластом, які застаўся ад папярэднікаў, падсыпала вал. Але людзі жылі там нядоўга і неўзабаве перанеслі селішча ў зручнейшае месца — на бераг Дняпра. Так тэрыторыя цяперашняга парку Горкага стала сэрцам будучыні Магілёва. Тут самыя раннія знойдзеныя матэрыялы датуюцца другой паловай X—XI стагоддзяў.

— У нас сабрана вялікая колькасць знаходак для правядзення радыевуглярод нага аналізу, — гаворыць сп.Марзалюк. — Для чысціні эксперыменту на тэрыторыі парку зробім яшчэ адзін раскоп, даследуем матэрыялы і атрымаем новую дату заснавання Магілёва. Я думаю, у межах XI стагоддзя.

Археолаг таксама адзначыў, што ў гэтым годзе разам з Інстытутам гісторыі праводзілася археалагічная экспедыцыя ў вёсцы Стары Шклоў. У выніку раскопак навукоўцы атрымалі даныя, якія дазваляюць сказаць: у другой палове X стагоддзя Шклоў ужо існаваў як горад. Выяўленыя гарадскія ўмацаванні, унікальнае прасла з княжым трызубцам Рурыкавіча, шмат зброі... Так што, на думку доктара гістарычных навук Ігара Марзалюка, Шклоў таксама можа хутка змяніць дату свайго заснавання.

Вітольд НЯЎРЫДА,
www.bulletinonline.org

Народная Воля http://www.nv-online.info
31 КАСТРЫЧНІКА 2008 г.

АКЦЫЯ

Дзеля Барадуліна

Народны паэт Беларусі зноў трапіў у шпіталь. Тым часам сябры паэта, каб сабраць грошы яму на лячэнне, распачалі акцыю па продажы кніг з ягонымі аўтографамі.

Жыве паэт на сціплую пенсію, а таму чакаць дапамогі зусім няма адкуль. За кнігі, якія выходзяць у Рыгора Барадуліна, выдавецтва расплачваецца з аўтарам не грашыма, а асобнікамі, якія дзесяткамі ляжаць дома ў паэта. Сябры і прыхільнікі паэта прапануюць дабрачынную акцыю па продажы кніг, грошы з якіх пойдуць на лячэнне Рыгора Іванавіча.

Як паведамляе прэс-служба незарэгістраванага "Маладога фронту", каб падтрымаць паэта, вырашана трохі "разгрузіць" кватэру Барадуліна, а заадно папоўніць бібліятэкі чытачоў каштоўнымі кніжкамі з аўтографам народнага паэта. Кнігі можна замаўляць па электронным адрасе labadzenka@gmail.com. Пазначыць: колькасць асобнікаў, памер ахвяравання, каму падпісаць, кантактны тэлефон. Усе грошы ад продажу будуць перададзеныя Рыгору Барадуліну.

ПРАЕКТ

На мяжы Ірана і Ірака будуць працаваць беларускія спецыялісты

Беларуска-іранскаму сумеснаму прадпрыемству "Белпарс Петролеум Кампані Лімітэд" перададзена нафтавае радовішча Фахліян у Іране. Такім чынам, да перададзеных раней пластоў радовішча Джафеір дабавіўся яшчэ адзін, паведамілі БелаПАН у прэс-службе РУП "Беларуснафта".

Уключэнне ў распрацоўку гэтага пласта дазволіць павялічыць здабычу нафты з 25 да 40 тысяч барэляў у суткі, зазначылі на прадпрыемстве. Дамоўленасць аб гэтым дасягнута падчас візіту на аб'яднанне "Беларуснафта" кіраўніцтва Нацыянальнай іранскай нафтавай кампаніі і яе даччыных кампаній на чале з намеснікам міністра нафты Сейфалой Джашнсазам.

Нагадаем, кантракт на распрацоўку нафтавага радовішча Джафеір падпісаны "Беларуснафтай" з Нацыянальнай іранскай нафтавай кампаніяй у верасні 2007 года. Тады ж было створана і сумеснае прадпрыемства "Белпарс Петролеум Кампані Лімітэд".

Радовішча Джафеір размешчана на мяжы Ірана з Іракам. Яго геалагічныя запасы ацэньваюцца ў 2,1 млрд барэляў. Згодна з кантрактам, беларускія нафтавікі падчас першай фазы асваення радовішча павінны забяспечыць здабычу нафты на ўзроўні 15 тыс. барэляў у суткі.

Цяпер у Іране працуюць 17 спецыялістаў ВА "Беларуснафта", якія аказваюць тэхнічнае садзеянне сумеснаму прадпрыемству ў галіне распрацоўкі, свідравання, геалогіі і прамысловай геафізікі.

Наталля КАРОТКАЯ.

«Пагавары са мной па-беларуску»

(Нататкі з Х з'езда ГА «ТБМ імя Ф.Скарыны»)

Звычайны, маленечкі "моўны" эпізод, да падобных якому я міжволі прычыняюся амаль штодня. Па выхадзе з дому сустракаю суседку, вітаюся, перакідваюся на хаду парай слоўцаў, пачынаю таропка развітвацца. І — раптам чую зусім побач раздражнёны мужчынскі бас:

— А што й та вы разгаварываете на иностраннам языку?

Абарочваюся: у нашу "крамольную" размову, аказваецца, пільна ўслухоўваўся незнаёмы дзядзька сталага ўжо веку. Абліччам — тыповае *"лицо белорусской национальности"*, гараджанін у першым пакаленні. Без сумневу, калісьці чуў родную мову ад бацькі і маці, ад равеснікаў і старэйшых, сам вымаўляў знаёмыя і мілыя змалку словы. А вось жа зараз — з непрыхаванай пагардай да іх, быццам таптанне роднага здольнае ўзвысіць цябе над іншымі людзьмі.

Бяда не толькі ў тым, што сам забыўся — пры жаданні гэта справа папраўная. Бяспамяцтва, цемрашальства, нігілізм непазбежна спараджаюць варожасць і агрэсію да таго, што калісьці любіў, ды адрынуў. Гэты дзядзька ля майго пад'езда не саромеецца дэманстраваць "гарадскую культуру", бесцырымонна ўмешваючыся ў чужую размову. Мала таго, яму трэба, каб я ці стала на яго дошку, ці, нарадзіўшыся і жывучы на беларускай зямлі, адчувала сябе разам з яе мовай як на акупаванай тэрыторыі. Каб горкае ясенінскае "Язык сограждан стал мне как чужой, в своей стране я словно иностранец" прырасло да кожнай беларускай душы...

Яшчэ больш балюча (зусім незнарок, несвядома) зрабіла мне дзяўчо гадкоў шасці сваім пытаннем:

— Тетя, а на каком языке вы говорите? Вы что, живете не в нашем городе?

Выходзіць, і праўда, "не ў нашым", не ў беларускім, хоць Мінск — сталіца Беларусі.

Планамерная і няўхільная манкуртызацыя насельніцтва, што не спыняецца ў краіне ні на хвіліну, ужо нанесла ёй велізарную шкоду праз урон духоўнаму сталенню і патрыятычнаму выхаванню моладзі і ўсяго грамадства, якое ў адказе за сённяшні дзень і будучыню Бацькаўшчыны, незалежнасць і працвітанне дэмакратычнай Рэспублікі Беларусь у агульнаеўрапейскім доме.

Прыкрыя, немагчымыя ў цывілізаваным грамадстве працэсы і факты ва ўсіх навідавоку, іх сходу назаве кожны. Ад году ў год скарачаецца і без таго мізэрная колькасць беларускамоўных школ і вучняў, ніводнай беларускай нацыянальнай ВНУ няма і ў праекце. Амаль нідзе ў дзяржустановах, органах кіравання вы не пачуеце мову тытульнай нацыі. Ад кіраўнічай эліты, што дружна адвярнулася ад роднага слова (а бальшыня ж, як той дзядзька ля майго пад'езда, выйшлі з вясковай глыбінкі) па вертыкалі, зверху ўніз, антыбеларускасць пранізвае ўсе сферы жыцця. *"У Беларусі народ заўжды гаворыць на мове начальства"*, — не без іроніі, трапна заўважае старшыня ГА "Таварыства беларускай мовы імя Францішка Скарыны" Алег Трусаў.

У яго дакладзе-справаздачы чарговаму, Х з'езду ТБМ (ён адбыўся ў мінулую нядзелю ў Мінску) аналіз дзейнасці гэтай шаноўнай грамадскай арганізацыі падаецца на фоне няпростых, а то і надзвычай неспрыяльных варункаў: непамернага матэрыяльна-фінансавага ўціску і нават пераследу актывістаў арганізацыі за іх грамадзянскую пазіцыю. Нядаўна ўлады і наогул паставілі ТБМ на мяжу існавання, узняўшы арэндную плату за памяшканні адным махам ажно ў 10 разоў! Дэталь для ілюстрацыі: зачытваў свой даклад, ды і правёў увесь з'езд Алег Анатольевіч у такім касмічна-хуткасным тэмпе, быццам з вуліцы ўжо ўляцела цэлая "брыгада" цмокаў з разяўленымі пашчамі, і на вогненных языках было напісана: "Не рассусольвайце тут! Звыш аплачанага — ні хвіліны! І бывайце здаровы, пакуль цэлыя..." А дзе ж ТБМаўскім "багацеям" узяць грошы дзеля больш працяглай размовы? І так на дабрачынных ахвяраваннях добрых людзей — не самых, прызнаем, буйных фінансавых магнатаў — даводзіцца ледзь трымацца на плаву.

"Аднак ТБМ не склала крылы" (са справаздачнага даклада) і не збіраецца — многія пацвердзяць. У шэрагах арганізацыі і вакол яе гуртуюцца сапраўдныя рупліўцы роднага слова — знаныя дзеячы навукі, літаратуры і мастацтва, сціплыя, але адданыя святой справе прадстаўнікі гарадской і сельскай інтэлігенцыі, студэнцкая і вучнёўская моладзь. Жорсткаму наступу на беларушчыну яны супрацьстаяць стваральнай энергіяй любові і самаахвярнасці, таленту і штодзённай беззапаветнай працы на ніве адраджэння нашай мовы, культуры, гістарычнай памяці.

— Эх, не паспеў за некалькі хвілін толкам распавесці пра нашых цудоўных людзей, — шкадаваў пасля выступу малады, энергічны хлапчына — кіраўнік Магілёўскай гарадской арганізацыі ТБМ **Алег Дзьячкоў**. — *Ужо, на вялікі жаль, няма з намі незабыўнага Валянціна Ермаловіча — дзеяча беларускага тэатральнага мастацтва, а яго і дагэтуль помняць ва ўсіх куточках Падняпроўя. Маладыя пераймаюць яго досвед і запал. Стараемся пазбягаць шэрай аднастайнасці на розных імпрэзах, святах, тэатралізуем іх, каб было ўсім цікава. Уяўляеце, па горадзе раскатвае "купалаўскі" тралейбус (гэта мы яго арандавалі і афармілі), а пасажыры з радасцю слухаюць вершы Янкі Купалы, спяваюць з намі беларускія песні, нават свае прыпынкі знарок праязджаюць...*

— А чаму б вам не пазнаёміць з сябрамі — сейбітамі "разумнага, добрага, вечнага" чытачоў "Народнай волі"? — прапанавала я, і Алег паабяцаў гэта зрабіць. (Прапанова, дарэчы, сапраўдная для ўсіх і кожнага.)

Ёсць што расказаць і прыгожай палачанцы **Валянціне Крук**. У сваім гістарычным горадзе яны з сябрамі шукаюць новых сяброў паўсюль — у тым ліку ў дзяржаўных установах, музеях, бібліятэках, школах, дзе часцей за ўсё знаходзяць водгук на свае цікавыя і канструктыўныя прапановы. Запрашаюць на сустрэчы з выдатнымі землякамі, слыннымі беларускімі творцамі, ладзяць конкурс сярод моладзі "Чытаем па-беларуску", робяць экскурсійна-пазнавальныя вандроўкі па родным краі. Словам і справай імкнуцца вяртаць беларускасць у горад — калыску нашай дзяржаўнасці і духоўнай культуры...

Людміла Дзіцэвіч, першы намеснік старшыні ТБМ і куратар культурна-асветніцкай дзейнасці арганізацыі, падзялілася яркімі ўражаннямі ад нядаўняй паездкі ў Дзятлаўскі раён, на радзіму, дзе калісьці заканчвала сярэднюю школу. Цяпер тая школа — ужо гімназія, ды, як гэта ў нас робіцца, пераведзеная на рускую мову навучання. Але — вось прыемная нечаканасць! — на вечарыну з тэматычнага цыклу "Будзьма!", які ладзіць Таварыства сумесна з Саюзам беларускіх пісьменнікаў і які скіраваны на выхаванне патрыятычных пачуццяў, гордасці за нашу зямлю і яе слынных сыноў, — выклікала незвычайную цікавасць вучняў і настаўнікаў. Нават самая некіруемая "публіка" з тых, хто яўна не належыць да выдатнікаў вучобы і любіць падчас сумных мерапрыемстваў-абавязалавак забаўляцца па-свойму, хуценька пакінула аблюбаваныя было заднія парты і перасела бліжэй — каб не прапусціць ні слова і самім размаўляць з госцяй-беларусачкай, актыўнічаць у прапанаванай ёю займальнай віктарыне. Сказалі нават, што з беларускіх урокаў больш збягаць не будуць. І настаўнікі задумаліся: як у рускамоўнай плыні не згубіць беларускую душу — сваю і сваіх гадаванцаў?

Аказваецца, і адзін у полі воін, ды яшчэ які! Калі сваю перакананасць у служэнні роднаму слову перадае іншым, раскатурхвае іх. Аб формах і метадах гэтай складанай і шматаблічнай, але небезвыніковай (нават пры безграшоўі і беднасці матэрыяльнай базы) работы змястоўна разважалі кіраўнік Гарадзенскай абласной арганізацыі **Аляксандр Крой** і Баранавіцкай гарадской **Віктар Сырыца**, намеснік старшыні Партыі БНФ і сябра ТБМ **Вінцук Вячорка**, адзін з арганізатараў вяшчання беларускага незалежнага тэлеканала "Белсат" **Сяржук Кручко**ў, палітычны дзеяч **Пётр Краўчанка** (дарэчы, аўтар некалькіх кніг пра легендарных асоб у беларускай гісторыі — Францішка Скарыну, Міхала Клеафаса Агінскага, Казіміра Семяновіча — сапраўднага бацькі сусветнай касманаўтыкі яшчэ з XVII стагоддзя) і іншых.

Сама сабою напрошвалася на з'ездзе грунтоўная дыскусія аб пошуку шляхоў і спосабаў пашырэння і паглыблення неабходнай, як паветра, дзейнасці па абуджэнні ў сэрцах беларусаў (і не толькі іх) пашаны і любові да найбагатай мовы, гісторыі, культуры краіны ў самым цэнтры Еўропы. Хацелася б пачуць больш паведамленняў з месцаў, бачыць больш праблемнасці ў справаздачным дакладзе старшыні. На жаль, разгарнуцца з гэтым не паспелі — ліміт часу скончыўся. Добра, што атрымалі прывітальнае слова ганаровыя госці з'езда — былы старшыня Вярхоўнага Савета **Мечаслаў Грыб**, які ў 1994 годзе падпісваў першую Канстытуцыю незалежнай краіны з артыкулам аб беларускай мове як адзінай дзяржаўнай у Рэспубліцы Беларусь, гарачыя прыхільнікі нашай мовы — крыніцы духоўнасці і патрыятызму народа — ксёндз-магістр **Уладзіслаў Завальнюк** і шведскі амбасадар **Стэфан Эрыксан**, які абсалютна свабодна, нават з артыстычным бляскам навучыўся гаварыць па-нашаму!

Ды крыўдна, што з-за дэфіцыту часу не меў слова ніводны з айчынных уладароў дум і нястомных працаўнікоў на ніве нацыянальнай духоўнасці і культуры. Сярод удзельнікаў з'езда былі сябры рэспубліканскай рады ТБМ — народны паэт, стваральнік і першы старшыня Таварыства **Ніл Гілевіч**, майстры прыгожага пісьменства **Генадзь Бураўкін, Уладзімір Арлоў, Анатоль Вярцінскі, Сяргей Панізьнік, Уладзімір Дамашэвіч, Эрнест Ялугін, Уладзімір Содаль** і іншыя іх сабраўцы па пяры, знаныя навукоўцы **Радзім Гарэцкі, Анатоль Грыцкевіч, Людміла Майсеня і Мікола Савіцкі**, старшыня Мінскага культурна-асветнага клуба "Спадчына" **Анатоль Белы**. Ім вельмі нават было што сказаць, як трэба шанаваць роднае слова, несці яго з пяшчотай і надзеяй людзям, але...

Многае яшчэ не было сказана на з'ездзе. Значыць, павінна — і трэба думаць, будзе дароблена, каб не глухла, а адраджалася і квітнела роднае, засеянае пражчурамі поле. Мне падабаецца, што ў ТБМ пануе зарад на пазітыў, дзеянне, добрую справу. Што на цэнтральнай сядзібе па вядомым адрасе вуліца Румянцава, 13 у Мінску кіпіць-віруе жыццё, тут амаль заўжды поўна народу. Людзей розных узростаў прыцягвае нейкі цудадзейны магніт, і асабліва многа апошнім часам моладзі. Тут можна набыць навінкі і даўнія выданні дакументальных і мастацкіх беларускіх твораў, усур'ёз заняцца вывучэннем мовы на спецыяльных курсах, паўдзельнічаць у гістарычных семінарах, трапіць на сустрэчу з аўтарытэтным вучоным, любімым пісьменнікам, мастаком... Сюды сцякаюцца з усёй Беларусі шматтысячныя подпісы грамадзян для перадачы іх законных патрабаванняў у адпаведныя органы ўлады. Гэта дзякуючы намаганням і энтузіязму сяброў Таварыства наша мова пачынае гучаць у грамадскім транспарце, робіць пазнавальнай і папулярнай беларускую прадукцыю на айчынным і замежным рынку тавараў (да прыкладу, знакаміты наш хлеб "Старажоўскі", а апошнім часам і новыя гатункі: "Шчодры", "Спадчына", "Матулін дар", "Радзівілаўскі", "Старажытны", "Смачны", "Віленскі", "Сілічы" і шмат іншых). Адсюль жа ідуць падзячныя лісты на адрас, скажам, такіх прадпрыемстваў, як Чавускі масласырзавод, Мінскі хлебакамбінат №3, фабрыка "Камунарка", ААА "Прадактыў" і іншыя, дзе з паважлівага стаўлення да беларускай мовы маюць нядрэнную рэкламу і эканамічную выгаду.

Не, не пусты гэта гук — актыўнасць сяброў і прыхільнікаў ТБМ, калі нават Палата прадстаўнікоў Нацыянальнага сходу мусіла прыслухацца да пераканаўчых прапаноў і заўваг да першага варыянту законапраекта аб зменах у беларускім правапісе і некаторыя ўлічыла пры прыняцці закона...

Прыслухацца да роднага слова, адчуць яго гаючую, жыццядайную красу і сілу — значыць мацаваць нацыянальную свядомасць нашых людзей, іх сыноўскае пачуццё да краіны, у якой жывуць самі і дзе жывуць і будуць жыць іх нашчадкі. *"Пагавары са мной па-беларуску"*, — ціха вымавіла калісь незабыўная Жэня Янішчыц у паэтычнай размове з блізкім сябрам. Пачуць бы гэты ціхі, як малітва, голас кожнаму з нас...

...Зразумела, жанчыны, што сядзяць зазвычай на лаве ля пад'езда, дзе я палемізавала з "дзядзькам", пра Жэню не чулі і вершаў яе не чыталі. Але не магу не падысці да іх, як бы ні спяшалася, калі чую:

— Затрымайцеся, пагаманіце з намі. Так сумуем у горадзе па сваёй гаворцы.

— А вы дзяцей, унукаў далучайце да матчынага слова, дарагія, дык весялей будзе! — адказваю ім.

Святлана КЛІМЕНЦЕНКА.
Фота Юрыя ДЗЯДЗІНКІНА.

***

Старшынёй Грамадскага аб'яднання "Таварыства беларускай мовы імя Францішка Скарыны" на новы трохгадовы тэрмін з'езд пераабраў ***Алега Анатольевіча ТРУСАВА****. Абноўлена і памаладзела Рада арганізацыі.*

Поспеху і плёну ім у добрых справах!

ТАК ДУМАЮ

Почему в Беларуси нет независимого профсоюзного движения?

Многим приходилось неоднократно слышать нелицеприятные отзывы о профсоюзах: дескать, зачем мы платим взносы, когда они занимаются только отдыхом детей и взрослых? В нашей стране возразить против такого стереотипного мнения нечего. На самом деле, если исполнительная власть открыто называет их своей четвертой опорой, то не удивительна такая гражданская оценка. В этом беда и вина самих профсоюзов, особенно их лидеров. С момента прихода к власти большевиков, они сделали все, чтобы превратить профсоюзы в апологетов своей политики. Даже структура профсоюзов полностью копировала партийную. Не удивительно, что к профсоюзам крепко приклеились ярлыки типа *"профсоюзы — школа коммунизма"* или *"профсоюзы — приводные ремни партии"*. При этом партийные идеологи ревностно следили, чтобы работники даже не могли задуматься о реальном предназначении профсоюзов, их изначальной сути. В этом беда профсоюзов. И еще в том, что их освобожденные лидеры всех уровней и рангов, получая зарплату не из государственной казны, а из тех отчислений, которые трудящиеся специально выделяли на их содержание, забывали о своих прямых обязанностях и комфортно себя чувствовали, подыгрывая партии и пользуясь поощрительными подачками в виде ежегодных бесплатных курортов, загранпоездок и т.д.

Будет неверно сказать, что рядовые члены профсоюзов этого не видели и не понимали, но ничего не могли этому противопоставить в силу очень хорошо продуманной системы выборов в профсоюзах. Помнится, как на профсоюзных собраниях лаборатории, института, даже на профконференции университета звучали резкие, критические выступления. И я долго не мог понять, почему же их нет в документах вышестоящих профсоюзных органов. Прошло время и, будучи делегатом районной профсоюзной конференции, отметил про себя, что критика стала значительно тише по сравнению с университетской. И тут пришло понимание, что на областную конференцию выберут еще более покладистых и проверенных людей, а уже на съезд республиканского комитета и федерации профсоюзов, как говорится, "мышь не проскочит". Несомненно, что в этом огромная вина профсоюзных лидеров. Они добровольно и умышленно выхолостили саму суть профсоюзного движения.

Величайшая заслуга К.Маркса как экономиста заключается в том, что он выявил закон прибавочной стоимости, показав, что наниматель, присваивая себе часть произведенного работником продукта, наживает свои богатства. В этом же заложено и вечное противоречие между нанимателем и наемным работником, поскольку каждый из них заинтересован в получении как можно большей доли продукта. Зачастую эти противоречия вырастают до антагонистических. При этом представим ситуацию, которая имеет место и сегодня. Может ли работник один на один выступить против директора, своего нанимателя? Есть такая шутка: на вопрос, можно ли попробовать цианистый калий, следует ответ, что можно, но только один раз. Так и в нашем случае. Логика здесь такова: наемный работник целиком и полностью зависит от нанимателя. Именно поэтому на заре промышленной революции зародилось профсоюзное движение. Объединившись в союзы по профессии, работники собирали деньги и на них нанимали (избирали) своих активистов и лидеров. Последние, будучи финансово независимыми от нанимателя, могли вести с ним переговоры на равных по любым, даже самым неприятным вопросам, опираясь при этом на поддержку своих рядовых членов. Именно в этом, в независимости профсоюзного лидера от нанимателя, от власти, кроется глубинная суть профсоюзного движения. С другой стороны, профсоюзный лидер всегда должен помнить, кто платит ему зарплату и твердо отстаивать их интересы.

Человечество приложило немало усилий для выработки путей цивилизованного решения спорных трудовых вопросов, а самой удачной организационной структурой сегодня является Международная Организация Труда (МОТ), включающая в себя государство, объединения нанимателей и профсоюзы. Наниматели отстаивают свои интересы, профсоюзы — интересы наемных работников, а государство служит арбитром. Сказать, что все проходит гладко и без эксцессов, нельзя, поскольку мы зачастую становимся свидетелями забастовок в тех или иных отраслях и странах. В то же время нельзя не признать, что человечество выработало инструмент с четким разделением функций, который позволяет решать многие проблемы, не доводя их до антагонизма.

Теперь обратимся к белорусским реалиям. Сегодня основным нанимателем у нас является государство. Оно же, по определению, является и арбитром в трудовых спорах. Кроме того, власть неоднократно заявляла, ставя это себе в заслугу, что четвертой ее опорой являются профсоюзы. Догадайтесь с трех раз, кто выйдет победителем в любом трудовом споре работник или наниматель? А за примерами далеко ходить не надо. Самым ярким является введение драконовской системы найма на работу в виде краткосрочных контрактов, ставящей работника в положение безмолвного раба перед любым, даже самым маленьким начальником, поскольку последнему дано право разрывать контракт без всяких объяснений.

Из вышесказанного напрашивается несколько выводов. Независимого профсоюзного движения как основного выразителя интересов наемного работника сегодня в Беларуси нет. Это не касается не слишком многочисленного Конгресса демократических профсоюзов, подвергающегося постоянному прессу со стороны власти. И во многом виноваты в этом мы сами. Нам не хватает мужества даже отстаивать свое право состоять в организации по своему выбору. Мы боимся потребовать от людей, освобожденных профсоюзных лидеров, в том числе и в Федерации профсоюзов, неплохо живущих на наши деньги, отстаивать наши интересы, а не интересы власти. А отсюда и рост цен, и скрытая безработица, и беспрерывный отток рабочей силы в соседние страны, и отсутствие всяких государственных гарантий, кроме нищенской уравнительной пенсии. И пока будем молчать, с оглядкой шушукаться в курилках, ничего не изменится, поскольку права есть только там, где за них борются.

Анатолий ПАВЛОВ,
кандидат химических наук,
экс-проректор БГУ.

БУДЗЬЦЕ ГАТОВЫ!

Ці ехаць, ці дома сядзець?

У Беларусі да канца года плануецца павысіць кошт праезду ў грамадскім транспарце. Пра гэта на прэс-канферэнцыі ў Мінску паведаміў першы намеснік міністра транспарту і камунікацый Беларусі **Мікалай Верхавец**.

"Прадугледжваецца, што тарыфы на праезд у гарадскіх, прыгарадных і міжгародніх зносінах да канца года павысяцца. Так, кошт праезду ў гарадскім транспарце ўзрасце, як мяркуецца, у снежні, а ў прыгарадным і міжгароднім змяненні адбудуцца ў лістападзе", — паведаміў М.Верхавец.

Цяпер гэтае пытанне разглядаецца Мінтрансам, Мінэканомікі і Саветам міністраў. У Мінтрансе лічаць, што павелічэнне кошту праезду будзе складаць 15—20%. Такім чынам, кошт праезду можа скласці 720 рублёў. Дарэчы, ні заработныя платы бюджэтнікаў, ні пенсіі, ні стыпендыі на такія прапорцыі не павышаюцца. Так, з 1 лістапада зарплата бюджэтнікаў павялічваецца толькі на 10%.

Народная Воля http://www.nv-online.info
31 КАСТРЫЧНІКА 2008 г.

СКАНДАЛ

Чемпионы мира выразили недоверие тренеру

Чемпионы мира по современному пятиборью Анастасия Самусевич, Михаил Прокопенко и Егор Лаппо выступили с открытым письмом к спортивной общественности, в котором выразили недоверие главному тренеру национальной сборной.

"Настала пора, чтобы наш голос был услышан широкой аудиторией, — написали спортсмены в письме, опубликованном в спортивном издании "Пресс-бол". — Потому что начинается новый олимпийский цикл, который хотим пройти без потерь и завоевать для своей страны медаль на Олимпиаде в Лондоне".

В первых строках своего письма пятиборцы рассказывают о том, в каких условиях шла подготовка к прошедшим Играм в Китае. "На пределе человеческих возможностей мы готовились и к Пекину. Анастасия Самусевич в этом году в третий раз выиграла этап Кубка мира и рассматривалась соперниками как одна из главных претенденток на олимпийские награды. К несчастью, вода бассейна Мингорисполкома в военном городке "Уручье", где она проводила заключительную подготовку, была слишком холодной. Хотя тренеры просили руководителей бассейна (того самого, который недавно открывал президент страны!) повысить температуру воды, но реакции не последовало. И за две недели до олимпийского старта Настя заболела воспалением легких. Как ей удалось выкарабкаться и, несмотря ни на что, занять в Пекине четвертое место — уму непостижимо...".

Но больше всего в этом письме досталось главному тренеру национальной сборной по современному пятиборью Валентину Рогову.

"На протяжении двух олимпийских циклов Валентин Ефимович почему-то делает все, чтобы создать в ней нездоровую обстановку, — смело выступают спортсмены. — Рогов вносит раздор в отношения как между спортсменами, так и их личными наставниками, в буквальном смысле сталкивая людей лбами... Яркий пример предвзятого отношения главного тренера — судьба Михаила Прокопенко. В 2002 году его, чемпиона мира среди юниоров, не ставили на подготовку и не включали в выездной состав на юниорский чемпионат Европы. В 2003-м Рогов, будучи еще и руководителем делегации, оставил ночевать — без средств и знания языка — в аэропорту Мехико молодых спортсменов Прокопенко и Литвякова с багажом всей команды. А сам главный тренер со старшими учениками улетел за полторы тысячи километров в другой мексиканский город, где должен был проходить этап Кубка мира! Этот вопиющий факт В.Рогов и гостренер И.Иванов скрыли... Миша не выдержал и поставил в известность о произошедшем личного наставника Ткаченко. Вскоре после этого случая главный тренер не дал Прокопенко выйти на старт очередного этапа Кубка мира, хотя в Германию спортсмен приехал и был готов выступать. Эту историю можно продолжать до бесконечности. И примеров по другим пятиборцам еще множество".

Но еще серьезнее звучат обвинения в адрес тренера в злоупотреблении спиртными напитками: *"Часто бывает очень стыдно за нашу страну, когда во время международных соревнований к нам подходят спортсмены и руководители других команд и с ужасом рассказывают, как главный тренер сборной Беларуси Валентин Рогов без чувств валяется ничком где-нибудь на травке за трибуной (Испания, этап Кубка мира 2008 года). А сколько случаев было в аэропортах, когда Валентин Ефимович подходит к стойке регистрации и ничего не в состоянии толком объяснить! И ладно бы только из-за незнания иностранного языка..."*

Спортсмены говорят, что, даже *"предвидя дальнейшие репрессии, отважились на публичное выступление"*. И выразили главному тренеру национальной команды Валентину Рогову свое недоверие.

Между тем сам главный тренер национальной сборной по современному пятиборью **Валентин Рогов** отверг все обвинения в свой адрес.

"То, что там написано, не соответствует действительности, — заявил он. — Сейчас я думаю над тем, какие сделать ответные шаги, но, честно говоря, не хочу создавать склоки и вмешивать в это дело ребят. Пускай вся эта шумиха уляжется, а затем я, наверное, выступлю с большой статьей по этому поводу. На мой взгляд, против меня подготовлен самый настоящий заговор, и я знаю, кто руководил спортсменами, которые написали обращение. Неделю назад ушел в отпуск, а сейчас вот начинаются такие вещи".

Алесь СВЕТЛАНИЧ.

МОЗАИКА

Место встречи изменить нельзя

Стали известны даты и адреса проведения матчей 1/16 финала гандбольных еврокубковых турниров остающимися в их розыгрышах белорусскими клубами.

Женская "Виктория-Регия" из Минска стартует на этой неделе в Кубке вызова встречей с польским клубом "Еленя-Гура". По причине отсутствия подходящей игровой арены в столице домашней площадкой минской команды назван брестский Дворец спорта "Виктория". Команды встретятся 2 ноября в 17.00. Повторный матч состоится в Польше 8 ноября.

Мужская "Виктория-Регия" начнет тот же турнир в украинской Полтаве матчем против тамошнего "Динамо" 15 ноября. Повторный матч минчане проведут в могилевском спорткомплексе "Олимпиец" 21 ноября в 16.30.

Наконец, гандболисты брестского клуба имени Мешкова, продолжающие выступление в Кубке ЕГФ, встретятся с российской "Зарей Каспия" в Астрахани 15 ноября, а затем примут астраханцев в брестском дворце "Виктория" 23 ноября в 14.00.

Российского биатлониста не пускают в Беларусь

Российский биатлонист Сергей Рожков, собиравшийся перейти в сборную Беларуси, рассказал о том, почему переход не состоялся.

"Предстоящий сезон я буду выступать в России. Собственно, никаких решений об этом, по-видимому, принято не было, просто со временем стало понятно, что ответа от Союза биатлонистов России (СБР) не будет.

А пару дней назад я узнал, что Александр Тихонов заявил в интервью, что от меня вообще не поступало никаких официальных заявлений о переходе. Странно, ведь я отлично помню, что лично положил бумагу ему на стол. От белорусов, насколько я знаю, было две официальные бумаги, но ведь чего скрывать, все мы понимаем, что дело не в этом. В том же интервью черным по белому написано, что отдавать спортсменов за год до Олимпиады Россия не будет, мол, жалко".

А судьи кто?

На заседании исполкома Ассоциации "Белорусская федерация футбола" были избраны новые руководители судейского комитета АБФФ.

Председателем стал член исполкома АБФФ Сергей Сафарьян, а заместителем — Виктор Шукан.

Все выше и выше

Белорусская теннисистка Виктория Азаренко в рейтинге WTA поднялась на одну позицию и теперь занимает 17-е место.

В сотне лучших теннисисток мира еще одна наша соотечественница Ольга Говорцова. Она сохранила за собой 46-е место.

В десятке сильнейших изменений нет. Сербка Елена Янкович по-прежнему возглавляет список. Она же является лидером чемпионской гонки. В этом рейтинге Виктория Азаренко удерживает 16-ю позицию.

В парном рейтинге WTA Виктория находится на 13-м месте. Белоруска Татьяна Пучек занимает 36-е место, а Ольга Говорцова — 58-е. Лидирует здесь Кара Блэк из Зимбабве.

Осталась без изменений и десятка сильнейших в рейтинге АТР. Звание первой ракетки мира удерживает испанец Рафаэль Надаль. Лишь 409-е место у белоруса Владимира Игнатика. Он, кстати, продвинулся на 21-ю позицию. Максим Мирный опустился на одну строку и теперь занимает 523-е место.

ШАШКІ

Першынства рэспублікі

Яны прайшлі па гульні ў завочныя шашкі-64 і кампазіцыі па шашках-100. У першым з іх вызначаліся майстры спорту Анатоль Рогач (Вілейка), Аляксандр Ляхоўскі (Жодзіна) і міжнародны майстар Васіль Нагурны з Драгічына (вышэйшая ліга, класічная версія), А.Ляхоўскі, кандыдаты ў майстры Сяргей Бурко (Орша) і Ігар Гайдукевіч з Баранавічаў (вышэйшая ліга, сучасная версія), кандыдаты ў майстры Пётр Шклудаў (Наваполацк), Канстанцін Барэль (Свіслач) і Дзмітрый Фадзееў з Мінска (першая ліга, класічная версія), П.Шклудаў, кандыдат у майстры Міхаіл Гельман (Мінск) і К.Барэль (першая ліга, лёсаванне дэбютаў), Леанід Давідовіч (Быкаўшчына Полацкага р-на), мінчане Максім Дзем'яновіч і Уладзімір Тарасевіч (турнір кандыдатаў у майстры, класіка). Паведаміў галоўны сакратар спаборніцтваў М.Гельман і прывёў павучальны прыклад з партыі:

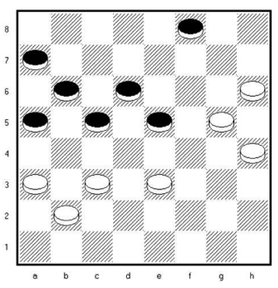

Белыя (В.Мурашка): a3, b2, c3, e3, g5, h4, h6 (7).

Чорныя (А.Рогач): a5, a7, b6, c5, d6, e5, f8 (7).

Першы ход чорных. Пашукайце за іх камбінацыю ў рамках нашага **бліца-57/3**, пераможца якога будзе заахвочаны. Чакаем адказы па адрасе: **220030, Мінск, вул.Энгельса, 34а, рэдакцыя газеты "Народная воля", рубрыка "Шашкі".**

У складальнікаў прызавыя тройкі выглядаюць так: Леанід Вітошкін (Гомель), Васіль Грабенка (Мінск) і Пётр Кажаноўскі з в.Кашэвічы Пінскага раёна (эцюды), Мікалай Баброўнік (Мазыр), Мікалай Крышталь (Пінск) і Аляксандр Шурпін з Клімавічаў (задачы), Л.Вітошкін, В.Грабенка і Дзмітрый Камчыцкі з Магілёва (міні-праблемы), Л.Вітошкін, майстар ФМЖД Віктар Шульга з Мінска (па-за конкурсам), нацыянальныя майстры Аляксандр Кагоцька з Пінска і П.Шклудаў (праблемы). Такім чынам, гросмайстар СССР Л.Вітошкін стаў 29-разовым чэмпіёнам Беларусі (!). Пазнаёмцеся з яго камбінацыйнай праблемай:

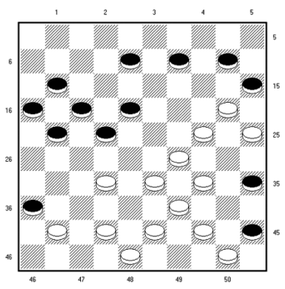

Белыя: 20, 24, 25, 29, 32, 33, 34, 39, 41, 42, 43, 44, 48, 50 (14).

Чорныя: 8, 9, 10, 11, 15, 16, 17, 18, 21, 22, 35, 36, 45 (13).

8 ачкоў па змесце: 43-38, 14, 24, 20, 27, 40, 21, 6, 1 (29А) 34 (32) 29 (37) 47х. А(22) 6 (30) 25 (32) 20 (37) 47х.

Першыя інтэлектуальныя

Чатырохкратны чэмпіён свету, міжнародны гросмайстар, заслужаны майстар спорту Рэспублікі Беларусь Анатоль Гантварг зрабіў падарунак да свайго 60-годдзя з дня нараджэння на першых у гісторыі Інтэлектуальных гульнях. Яны адбыліся ў Пекіне, дзе ветэран быў чацвёртым па шашках-100. Малады міжнародны майстар з Гомеля Андрэй Толчыкаў падзяліў 9—16-е месцы. Перамаглі ж расіяне Аляксандр Георгіеў, Аляксандр Гетманскі і латыш Гунтыс Валнерыс. У жанчын — экс-беларуска Зоя Голубева (зараз выступае за Латвію), Таццяна Чуб (Нідэрланды) і Тамара Танскужына (Расія). Родная сястра Зоі міжнародны майстар Вольга Садоўская і віцэ-чэмпіёнка свету Ірына Пашкевіч размясціліся на 9—16-м радках табліцы, яшчэ адна мінчанка юная Вольга Федаровіч фінішавала 29-й. А вось яе сястра-блізнят Дар'я разыграла 5—8-е месцы ў турніры па рускіх шашках. Яе апярэдзілі вопытныя Вікторыя Матрычка (Украіна), малдаванкі Алена Міскова, Юлія Раманская і ўкраінка Юлія Макаранкава. Па бразільскіх шашках вікторыю святкавалі Алег Дашкоў (Расія), Іон Доска (Малдова), Сяргей Белашэеў (Украіна) і расіянін Мікалай Стручкоў. Тут падабраўся такі моцны склад, што нашы вядомыя ў свеце гросмайстры (праўда, па рускіх шашках) Андрэй Валюк, Аркадзь Плакхін, Віталь Габрыелян і міжнародны майстар Мікалай Кадзеснікаў змаглі размясціцца толькі на 19, 20, 24 і 25-м месцах адпаведна.

У праграме Гульняў былі таксама шахматы, сянці і го (кітайскія шахматы і шашкі), чэкерс (амерыканскія шашкі) і брыдж (спартыўная картачная гульня). Усяго памераліся сіламі 4435 прыхільнікаў Каісы і іншых разумовых відаў спорту з 143 краін.

Агляд зрабіў карэспандэнт нашай рубрыкі "Шашкі" П.Шклудаў.

Самаправерка

Бліц-57/2 (У.Мазанік): 1. ed2 c:e1 2. cb2 a:c1 3. ab6 f:h6 4. b:f2 e:g3 5. h:f4 c:g5 6. h:d8x.

Па-за конкурсам: № 3 (У.Мазанік). 1. fe3 2. hg3 3. d:h6 4. dc3 b:d2 5. ce7 f:d6 6. h:c5 hg1 7. ba7x.

Заданні бліцаў-56/2-6 і 57/1 выканалі: А.Чумакоў (Светлагорск), М.Лічко, Р.Аль-Корані, К.Рэмез, Д.Мамедаў, Я.Казлоў, Анжаліка Кашкан, А. і А.Яраховічы (Уздзенскі р-н), Л.Жыхар (Мядзел), У.Голуб, В.Рубінчык і А.Сняжкоў (Мінск), А.Перавознікаў і У.Сапяжынскі (Рагачоў), А.Янчук (Камянец), Аляксандра Камінская (Вілейка) і іншыя. Сярод іх Браніслаў Завадскі (Брэст) піша: "Знаходзіўся ў адпачынку за межамі Беларусі, але і адтуль цікавіўся шашачнымі заданнямі "Народнай волі". Яны вельмі патрэбныя, часцей давайце іх нам".

БФШ адзначыла

ГА "Беларуская федэрацыя шашак" вырашыла адзначыць падзякай за шматгадовую прапаганду старадаўняй гульні сярод дзяцей і дарослых, правядзенне масавых турніраў па ёй Віталя Габрыеляна (Мар'іна Горка), Аляксандра Аніську (Слонім), Генадзя Барысава і Анастасію Стасючонак (Віцебск), Людмілу Толчыкаву (Гомель), Васіля Нагурнага (Драгічын), Уладзіміра Перавалава (Барысаў), Івана Троцкага з Пастаў (спартсменаў і трэнераў), а таксама кіраўнікоў аддзелаў фізкультуры, спорту і турызму Пухавіцкага, Слонімскага і Пастаўскага райвыканкамаў Леаніда Страха, Ігара Царука і Васіля Захарэвіча, намесніка дырэктара барысаўскага завода "Аўтагідраўзмацняльнік" Яўгена Карашкова і генеральнага дырэктара таварыства "Сервер" Уладзіміра Рая.

Мікалай ГЛАДКІ.

ВОКРУГ СПОРТА

Лучший среди своих

Международная федерация профессиональных футболистов (FIFPro) признала полузащитника английского "Манчестер Юнайтед" и сборной Португалии Криштиану Роналду лучшим игроком сезона-2007/08 в мире. Об этом сообщает официальный сайт FIFPro. Членами FIFPro являются около 57,5 тысячи футболистов.

Также FIFPro составила символическую сборную мира по итогам сезона-2007/08. В нее вошли голкипер Икер Касильяс (Испания), защитники Серхио Рамос, Карлес Пуйоль (оба из Испании), Рио Фердинанд и Джон Терри (оба из Англии), полузащитники Хави (Испания), Стивен Джеррард (Англия), Кака (Бразилия), Криштиану Роналду, форварды Лионель Месси (Аргентина) и Фернандо Торрес (Испания).

В число претендентов на попадание в символическую сборную входили два россиянина — Андрей Аршавин и Юрий Жирков.

Напомним также, что Криштиану Роналду является одним из претендентов на звание лучшего футболиста мира 2008 года по версии ФИФА. Также португалец считается фаворитом в борьбе за "Золотой мяч" — приз, который вручается лучшему футболисту Европы.

Скандал в благородном семействе

Счета Ассоциации футбола Польши заморожены за неуплату налогов.

Долг ассоциации составляет 10 миллионов злотых (3,2 миллиона долларов). Решением властей Ассоциация футбола лишена возможности распоряжаться частью своих денег.

В начале октября правительство Польши отправило в отставку руководство Ассоциации футбола во главе с Михалом Листкевичем в связи с расследованием дела о коррупции в этой организации. Фигурантами дела являются 153 человека — члены Ассоциации футбола Польши, тренеры, судьи, игроки и представители клубов.

По правилам ФИФА, правительства стран не должны вмешиваться в дела национальных футбольных федераций. В связи с этим 6 октября ФИФА пригрозила лишить Польшу права на проведение чемпионата Европы 2012 года. Позднее президент ФИФА Йозеф Блаттер заявил, что стороны пришли к компромиссу.

Есть время и для нового рекорда

Хоккеист Сергей Федоров, 25 октября забивший за свой клуб "Вашингтон Кэпиталс" два гола в ворота "Даллас Старс" в матче регулярного чемпионата НХЛ, стал лучшим российским снайпером в истории сильнейшей хоккейной лиги мира.

Федоров, выступающий в НХЛ с 1990 года, забросил 475 шайб, превзойдя достижение Александра Могильного (473 гола).

В списке лучших снайперов НХЛ всех времен Федоров на 48-м месте. Возглавляет список легендарный канадский форвард Уэйн Гретцки, забросивший за свою карьеру 894 шайбы.

Ох уж этот Марадона!

Легендарный аргентинский футболист Диего Марадона едва не сорвал футбольный матч сборных ветеранов Аргентины и Грузии, состоявшийся в Тбилиси вечером 25 октября.

Как сообщается на сайте Марадоны, спортсмен на 40 минут задержал начало товарищеской встречи, отказываясь выходить на поле в знак протеста против высоких цен на билеты. Стоимость билетов варьировалась от 10 до 150 грузинских лари (7—107 долларов). Всего матч на Национальном стадионе имени Бориса Пайчадзе посетили 20 тысяч человек.

48-летний футболист провел на поле в составе команды аргентинских ветеранов, за которых также выступали Клаудио Каниджа и Серхио Гойкочеа, 65 минут. Несмотря на то, что ему не удалось отличиться, Аргентина победила Грузию со счетом 5:3.

Подготовил Алесь СВЕТЛАНИЧ.

ФУТБОЛ

БАТЭ: без трох ачкоў чэмпіён

Да завяршэння чэмпіянату Беларусі засталося зусім нічога. Большасці каманд трэба правесці толькі па дзве гульні. Выключэнне складае толькі барысаўскі БАТЭ. Напярэдадні ў барысаўчан — чатыры сустрэчы. "Пазыка" сфарміравалася дзякуючы паспяховаму выступленню барысаўскай дружыны на еўраарэне. Каманда Віктара Ганчарэнкі вядзе барацьбу на два фронты — ва ўнутраным першынстве і ў Лізе чэмпіёнаў УЕФА.

Для таго каб аформіць чарговае, пятае ў сваёй гісторыі чэмпіёнства, камандзе Віктара Ганчарэнкі засталося набраць усяго тры ачкі ў чатырох матчах. У чэмпіянаце краіны барысаўчанам засталося згуляць з жодзінскім "Тарпеда", мінскім "Дынама", а таксама "Савітам" з Магілёва і "Віцебскам".

Такім чынам, выйграўшы ў бліжэйшую пятніцу на сваім полі ў жодзінскага "Тарпеда", барысаўчане стануць недасягальнымі для канкурэнтаў і змогуць аформіць чэмпіёнства.

Але ў любым выпадку самым прынцыповым для БАТЭ будзе матч з мінскім "Дынама". Справа ў тым, што менавіта мінская каманда на сённяшні дзень знаходзіцца на другой прыступцы турнірнай табліцы. За сярэбраныя медалі дынамаўцы змагаюцца яшчэ з адной сталічнай камандай МТЗ-РІПА. Акрамя гульні з барысаўскім БАТЭ мінскаму "Дынама" засталося згуляць з "Савітам". А ў саперніках МТЗ РІПА значацца жодзінскае "Тарпеда" і "Гомель".

На сённяшні дзень вядомы таксама дзве каманды, якія пры любым раскладзе пакінуць вышэйшы дывізіён. Гэта шматпакутная ждановічская "Дарыда" і мінскі "Лакаматыў".

А вось як выглядае турнірная табліца чэмпіянату Беларусі пасля 28 тураў:

Каманда	Г	В	Н	П	М	А
1. БАТЭ	26	17	9	0	49-16	60
2. Дынама Мн	28	17	5	6	43-27	56
3. МТЗ-РІПА	28	16	6	6	61-34	54
4. Шахцёр	28	14	6	8	49-32	48
5. Віцебск	28	13	8	7	35-25	47
6. Дынама Бр	28	12	8	8	36-31	44
7. Нафтан	28	12	6	10	38-35	42
8. Днепр	28	9	11	8	45-40	38
9. Смаргонь	28	8	9	11	22-38	33
10. Граніт	28	7	11	10	33-33	32
11. Гомель	28	8	6	14	33-45	30
12. Тарпеда	27	7	9	11	23-31	30
13. Нёман	28	7	8	13	34-39	29
14. Лакаматыў	28	5	7	16	25-47	22
15. Савіт	27	5	6	16	26-52	21
16. Дарыда	28	4	7	17	25-52	19

ШАХМАТЫ

Из творчества читателей
Н.Бельчиков

Белые: Крf1, Фе6, Са3, Кg6 (4).

Черные: Кре3, пп. d3, e4 (3).

Мат в 2 хода.

Публикуем двухходовую задачу-миниатюру, которую составил и прислал в редакцию известный белорусский шахматный композитор, мастер спорта Николай Бельчиков (Борисов). Попробуйте найти ее решение. Свои ответы присылайте по адресу: **220030, Минск, ул.Энгельса, 34а, редакция газеты "Народная воля", "Шахматы".**

Сверьте ответы

Решение композиций, опубликованных в газете.

Близнецы от Л.Лебедева (опубликованы 1.08.): **№1: 1.Ле3!** 1...Кр:h4 2.f4 Кр:h5 3.Лh3х, 1...Крh6 2.Ле7 Крh5 3.Лh7х. №2: **1.Лg1!** 1...Кр:h4 2.f4 Крh5 3.Лh1х, 1...Крh6 2.Лg8 Крh5 3.Лh8х.

Задача О.Стокки ("Народная воля" за 5.09.): **1.Ке2**! 1...d1Ф 2.Фс3х, 1...d1К 2.Кd4х 1...Крd1 2.Фb1х.

Трехходовка В.Сычева (опубликована 15.08.): **1.Кd7!** Угроза 2.Фb7+ Крd6 3.Сс5х. 1...С:d7 2.Фс4+ Крd6 3. Фс5х, 1...Кре4 2. Фd3+ Кр:d3 3.Кс5х. Белые трижды матуют на поле с5 разными фигурами.

Композиция Н.Бантыша ("Народная воля" за 19.09.): **1.Крс2!**

Решающий поединок

Мы сообщали о победе гроссмейстера Левона Ароняна на втором Международном турнире Гран-при в Сочи. Там главным конкурентом армянского шахматиста был россиянин Александр Грищук. Так сложилось, что соперники встретились в заключительном туре. К тому времени Аронян был лидером турнира, но Грищук отставал всего лишь на пол-очка. Так что их партия и должна была определить победителя.

Л.Аронян — А.Грищук
Славянская защита

1.d4 d5 2.c4 c6 3.Кс3 Кf6 4.e3 e6 5.Кf3 Кbd7 6.Cd3 dc 7.С:c4 b5 8.Cd3 Cb7 9.o-o b4 10.Ке4 К:е4 11.С:е4 Cd6 12.a3 ba 13.b3 Кf6 14.Кd2 Фс7 15.Cf3 С:h2+ 16.Крh1 Cd6 17.Кс4 Се7 18.С:а3 o-o 19.Сс5 Лfd8 20.b4 С:с5 21.bc а5 За пожертвованную пешку у белых значительный позиционный перевес. 22.Ле1 Са6 23.Кb6 Лb8

(Сомнительный ход, более упорным было 23...Ла7 с возможным продолжением 24.Л:а5 Сb5 25.Л:а7 Ф:а7 26.Фа1 с чуть худшей, но прочной позицией у черных) 24.Л:а5 Сb5 25.Фа1 Кd5 26.Ла7 Лb7 27.Л:b7 Ф:b7 28.Фа5 Фе7 (Если 28...К:b6, то 29.Ф:b5!) 29.Ла1 Фg5 Лучше было 29...g6 30.К:d5 ed 31.Фс7 g6? Теперь этот ход ошибочен и ведет к поражению. Надо было зващищаться ходом 31...Лf8 32.Ла7 Фf6 33.Cg4! Решающее включение в игру слона. 33...Ле8 34.Крg1. Необходимая аккуратность. Если сразу 34.Cd7, то 34...Ф:f2 с вечным шахом. 34...Крg7 35.Cd7 Ле7 36.Фd8 h5 37.Ла8 Крh6 38.Лс8 Крh7. У черных уже нет полезных ходов. 39.С:с6. Начинается сбор урожая. 39...С:с6 40.Л:с6 Ф:с6 41.Ф:е7 Крg7 42.Крh2. **Черные сдались.**

По рецепту футболистов

Проблема ничьих всегда волновала организаторов турниров и болельщиков шахмат. Конечно, ничьи бывают разные. Часто они являются следствием полнокровной творческой борьбы, свидетельствуют о равновесии сил защиты и атаки. Но нередко бывают другие сценарии. Соперники, сделав десяток-другой нейтральных ходов, заключают мир. И в турнирной таблице прибавление, и экономия сил. В убытке лишь любители шахмат, пришедшие наблюдать интересную борьбу. На первых международных шахматных турнирах вопрос решали радикально — ничьи переигрывались. Но это было связано с большими неудобствами, турниры растягивались во времени. Пытались бороться с ничьими другими методами. Участникам запрещалось вести переговоры о мире до 30 и даже 40 ходов. Но все это не позволяло достичь нужного результата. Во-первых, есть возможность обойти запрет, используя правило троекратного повторения ходов, а также вечный шах. Ну а против договорных ничьих правила бессильны. Но вот на проходившем недавно в испанском Бильбао Международном шахматном турнире использовали другой метод. Рецепт позаимствовали у футболистов: за выигрыш партии давать 3 очка, а при ничьей соперники получали лишь по одному очку. Ничьи таким образом приводили к очковому дефициту. Похоже, новинка сработала. Победителем турнира стал бескомпромиссный боец, экс-чемпион мира из Болгарии Веселин Топалов. Он набрал 17 очков, опередив ближайших конкурентов гроссмейстеров Магнуса Карлсена (Норвегия) и Левона Ароняна на 4 очка! На последующих местах: 4.Василий Иванчук (Украина) — 12, 5.Теймур Раджабов (Азербайджан) — 10. Сенсацией стало последнее шестое место действующего чемпиона мира Вишванатана Ананда (Индия) — 8 очков. Если бы зачет велся по традиционной системе, то итоги были бы такими: 1.Топалов — 6,5 из 10, 2—4.Аронян, Карлсен и Иванчук — по 5, 5.Раджабов — 4,5, 6.Ананд — 4.

Адрас рэдакцыі:
220030, Мінск, вул.Энгельса, 34а.
Прыёмная: тэл./факс (017) 3286871.
Тэл./факс рэкламнага аддзела: 3286904, 3286906
E-mail : nv@promedia.by
http://www.nv-online.info

Заснавальнік і галоўны рэдактар Іосіф СЯРЭДЗІЧ

У сувязі з адсутнасцю магчымасці рэдакцыя матэрыялы не рэцэнзуе і не вяртае, права ўступлення ў перапіску пакідае за сабой. За інфармацыю, размешчаную ў рэкламных аб'явах, рэдакцыя не адказвае. Могуць друкавацца матэрыялы, у якіх пазіцыя аўтараў не падзяляецца газетай. Пасведчанне аб рэгістрацыі перыядычнага выдання №246 ад 10 кастрычніка 1996 г. (пасведчанне аб дзяржаўнай рэгістрацыі №224 ад 6 сакавіка 2000 г.). Надрукавана ў ТАА "Типография Михайлова - С", 214020, г.Смаленск, вул. Шаўчэнкі, 86. Па заказе ТАА "Типография Михайлова", 214000, г.Смаленск, вул. Кастрычніцкай рэвалюцыі, д.38, кв.54. Падпісаны ў друк 29.10.2008 у 17.00. Аб'ём 4 друк. аркушы. Тыраж: 10 026 экз. Заказ №