№№149–150
(2877–2878)

3 кастрычніка 2008 г.
Выдаецца з ліпеня 1995 г.
на беларускай і рускай мовах

Выдавец:
УП «Народная воля».
Кошт — свабодны.

Да ўвагі!
Хто не зрабіў перадаплату і хоча набываць газету ў офісе рэдакцыі — чакаем!

На прастор, на шырокі разлог
Выхадзі, мой народ, грамадою...

Якуб КОЛАС

Народная Воля

Шаноўныя чытачы!
Па пытаннях распаўсюджвання газеты жыхары сталіцы могуць звяртацца па тэлефоне 328-63-93, усе астатнія— па тэлефоне 328-68-71.

«Несмотря на небольшие улучшения, парламентские выборы в Беларуси не достигли соответствия с обязательствами в рамках ОБСЕ», — отметили европейские наблюдатели

Несмотря на небольшие улучшения, парламентские выборы, состоявшиеся в Беларуси 28 сентября, в конечном итоге не достигли соответствия с обязательствами в рамках ОБСЕ по демократичным выборам, отметили международные наблюдатели от ОБСЕ в своем предварительном заключении.

По словам наблюдателей от Бюро по демократическим институтам и правам человека (БДИПЧ) ОБСЕ и от Парламентской ассамблеи ОБСЕ (ПА ОБСЕ), выборы проходили в строго контролируемых условиях с едва заметной кампанией.

В основном голосование проходило хорошо, но процесс значительно ухудшился во время подсчета голосов. Обещания обеспечить прозрачность подсчета голосов не были выполнены. Процедуры подсчета голосов получили оценку "плохо" или "очень плохо" на 48% посещенных участков для голосования. На участках, где наблюдение было возможно, отмечено несколько случаев намеренной фальсификации.

В 35% случаев наблюдателям ОБСЕ отказывали или препятствовали в наблюдении за подсчетом голосов. Таким образом, прозрачность этого фундаментального элемента избирательного процесса была дискредитирована.

"Ясные сигналы по улучшению избирательного процесса не были реализованы; потребуются значительные улучшения, если Беларусь собирается проводить подлинно демократические выборы в соответствии с общими обязательствами в рамках ОБСЕ. К сожалению, повторяющиеся сигналы доброй воли, по всей видимости, не были корректно поданы или получены. В итоге значительный прогресс в демократическом развитии Беларуси, на который мы надеялись, не осуществился", — отметила вице-президент ПА ОБСЕ и специальный координатор краткосрочных наблюдателей ОБСЕ Анн-Мари ЛИЗЕН.

"Я одновременно полон надежд и разочарован. Полон надежд, поскольку, когда мы сюда прибыли, казалось, что в избирательной среде наблюдается некоторый ветер перемен; а разочарован, так как мы не смогли увидеть разрешение давней проблемы в наблюдении за выборами в этой стране, а именно — непрозрачности подсчета голосов. Однако мы надеемся, что улучшение сотрудничества, которое имело место во время этих выборов, может быть основой для подлинного диалога о внедрении наших рекомендаций", — сказал посол Герт АРЕНС, глава Миссии по наблюдению за выборами БДИПЧ/ОБСЕ.

К положительным изменениям относятся: несколько больший доступ представителей оппозиции в избирательные комиссии, решение повторить пятиминутные выступления кандидатов в прайм-тайм и рекомендации заклеивать прорези в ящиках для голосования на ночь в период досрочного голосования. Некоторые оппозиционные кандидаты отметили прогресс в возможности беспрепятственного проведения своих встреч в разрешенных местах.

Законодательная база продолжает представлять препятствие проведению выборов в соответствии с обязательствами в рамках ОБСЕ.

Освещение кампании в прессе не предоставило избирателям содержательной информации для осуществления информированного выбора. Политические партии играли малую роль, а ограничения, наложенные властями, не позволили провести интенсивную кампанию с реальной конкуренцией.

ОБСЕ направила более 450 международных наблюдателей из 43 стран. В том числе от БДИПЧ прибыло более 320 краткосрочных наблюдателей, 58 экспертов и долгосрочных наблюдателей, а также 66 парламентариев и сотрудников направила ПА ОБСЕ.

Из предварительных заключений и выводов миссии ОБСЕ по наблюдению за парламентскими выборами в Беларуси

Избирательный процесс претерпел значительное ухудшение на этапе подсчета голосов и суммирования результатов, нарушая тем самым параграф 7.4 копенгагенских обязательств ОБСЕ. Действующими процедурами не обеспечивается прозрачности и подотчетности при подсчете голосов. Как следует из сообщений наблюдателей, процедуры подсчета голосов прошли плохим или очень плохим образом на 48% наблюдавшихся участков для голосования. В 50% случаев количество проголосовавших досрочно не сверялось с числом росписей в списках избирателей, а в 54% наблюдавшихся подсчетов бюллетени из ящика для досрочного голосования не подсчитывались отдельно от остальных. В 53% случаев наблюдатели не могли видеть сделанную избирателями отметку в бюллетене. В 5 случаях наблюдатели стали свидетелями умышленной фальсификации. Также имели место прецеденты, когда протоколы подписывались заранее, до установления результатов. Результаты голосования по стационарным ящикам не вносились в протокол о результатах голосования в 46% наблюдавшихся подсчетов.

Процедура закрытия участков и подсчета голосов не проходила полностью в поле зрения всех наблюдателей на 41% наблюдавшихся участков для голосования. Были зафиксированы многочисленные случаи, когда процедура подсчета проходила в полной тишине, а члены комиссии передавали друг другу маленькие листки бумаги; это в значительной мере подорвало вообще какую бы то ни было прозрачность подсчета. По замечаниям наблюдателей, в ряде случаев отмечались значительных расхождения между наблюдавшейся явкой и числом голосов, занесенным в протокол УИК.

Данные проблемы усугубились при передаче материалов по выборам в ОИК и суммировании результатов. 4 пары наблюдателей сообщили, что материалы по выборам вместо ОИК были отправлены в местные исполнительные комитеты. Двадцати четырем парам наблюдателей было заявлено, что суммирования результатов в ночь после выборов проводиться не будет и им потребуется вернуться утром. Они отметили, что в 54% наблюдений за суммированием результатов вносимые в сводные таблицы цифры были им не видны. В 10 случаях направленные в ОИК пары наблюдателей зафиксировали расхождения между результатами из УИК и цифрами, вносившимися при суммировании данных окружными комиссиями. Группы наблюдателей дали суммированию результатов в целом плохую или же очень плохую оценку в 22% наблюдений.

Ан Мары ЛІЗЕН:
«Думаючы аднавіць дыялог з Беларуссю, Еўрапейскі Саюз павінен зразумець, чаму ягоныя рэкамендацыі не былі рэалізаваны беларускімі ўладамі»

Пытанне аб прызнанні ці непрызнанні парламенцкіх выбараў у Беларусі хвалявала як айчынную ўладу, так і беларускую апазіцыю і, зразумела, Еўропу. Задоўга да пачатку народнага волевыяўлення еўрапейцы паставілі адну, але вельмі канкрэтную ўмову — выбарчы працэс павінен быць адкрытым для ўсіх суб'ектаў, якія ў ім удзельнічаюць...

Напярэдадні выбараў як еўрапейцы, так і амерыканцы ўхвалілі вызваленне палітычных вязняў — Аляксандра Казуліна, Андрэя Кіма і Сяргея Парсюкевіча. Цывілізаванаму свету тады падалося, што беларускі рэжым на чале з Аляксандрам Лукашэнкам падае сігналы аб дэмакратызацыі нашай краіны. Некаторыя аналітыкі загаварылі аб тым, што Еўропа прызнае вынікі парламенцкіх выбараў у любым выпадку, бо дамаўляцца з "бездапаможнай" беларускай апазіцыяй Еўропа стамілася, еўрапейцы ўжо гатовы ледзьве не на роўных размаўляць з афіцыйным Мінскам.

Аднак, як высветлілася, *"толькі правядзенне свабодных парламенцкіх выбараў, якія б адпавядалі міжнародным стандартам, будзе асноўным індыкатарам дэмакратызацыі краіны і сігналам для Захаду перагледзець адносіны з Беларуссю"*. Пра гэта, у прыватнасці, заявіў прэс-сакратар прадстаўніцтва Еўрапейскай камісіі ва Украіне **Давід Стулік**.

У сваю чаргу кіраўнік Беларусі **Аляксандр Лукашэнка** пагражаў Еўропе зрывам дыялогу паміж Беларуссю і Еўропай у выпадку, калі Еўропа не прызнае вынікі парламенцкіх выбараў: *"Калі ў гэты раз нашы выбары апынуцца недэмакратычнымі і камусьці на Захадзе не спадабаюцца, мы спынім з імі ўсялякія размовы"*.

Больш за тое, Лукашэнка дадаў: *"Мы і так парушаем нашу Канстытуцыю і законы і праводзім выбары па вызначэнні АБСЕ і Захаду. Гэта беспрэцэдэнтна, але мы робім гэта свядома"*.

І, зразумела, Аляксандр Рыгоравіч безупынна паўтараў, што сёлетнія выбары ў Беларусі будуць *"узорнымі"*. Вынік і ўвогуле ўзорна-паказальны — сярод 110 абраных дэпутатаў няма ніводнага прадстаўніка апазіцыі...

Калі б гэта быў чэсны вынік, назіральнікі б толькі пацінулі плячыма: маўляў, воля народа... Але ўсё адбылося зусім не так. Міжнародныя назіральнікі ад АБСЕ адзначылі, што 28 верасня *"празрыстасць"* на беларускіх выбарах скончылася адразу пасля закрыцця выбарчых участкаў — ніхто не быў дапушчаны да падліку галасоў. Здалі нервы і ў старшыні Цэнтральнай выбарчай камісіі Лідзіі Ярмошынай, якая папракнула некаторых прадстаўнікоў АБСЕ ў адсутнасці чалавечай культуры. З экранаў айчынных тэлеканалаў Лідзія Міхайлаўна расказала гісторыю аб тым, што двое міжнародных назіральнікаў на адным з выбарчых участкаў у Бабруйску білі скрыню для галасавання нагамі, спрабавалі яе паваліць... Карацей, жах!

Каментуючы аповед Ярмошынай, старшыня місіі БДІПЧ АБСЕ ў Беларусі Герт Арэнс адзначыў: *"У Бабруйску іх абвінавацілі ў тым, што яны павалілі урну. Мы даведаліся пра гэта праз СМІ, выказалі ганьбаванне ў дачыненні да назіральнікаў, аднак там усё адбывалася зусім не так, як было прадстаўлена"*.

Увогуле і Герт Арэнс і віцэ-прэзідэнт Парламенцкай асамблеі АБСЕ Ан Мары Лізен на прэс-канферэнцыі, якая была прысвечана агучванню прамежкавых вынікаў назірання, былі даволі стрыманы ў эмоцыях. Іх адказы ў асноўным грунтаваліся на прамежкавай справаздачы па выніках выбараў: *"Калі Еўрапейскі Саюз хоча арыентавацца на станоўчыя змены, то мае такія магчымасці — мы прызналі асобныя паляпшэнні. Калі ЕС хоча арыентавацца на дэмакратызацыю працэсу, то Беларусь пакуль не ў канцы гэтага шляху"*.

Акрамя таго, спадарыня **Лізен** падкрэсліла: *"Думаючы аднавіць дыялог з Беларуссю, Еўрапейскі Саюз павінен зразумець, чаму ягоныя рэкамендацыі не былі рэалізаваны беларускімі ўладамі"*.

Такім чынам, цяпер з'явілася новая інтрыга: выбары не прызнаныя, ды ці пойдзе Аляксандр Лукашэнка, як абяцаў, на поўнае спыненне перамоў з Еўропай?

Віталь ГАРБУЗАЎ.

РЭЗАНАНС

Лех Качыньскі не верыць у чэснасць беларускіх выбараў

Польскі прэзідэнт Лех Качыньскі не верыць у празрыстасць і дэмакратычнасць парламенцкіх выбараў у Беларусі.

Аб гэтым ён заявіў у інтэрв'ю "Радыё Беластока".

Л.Качыньскі зазначыў, што выбары былі для Беларусі крокам у правільным накірунку, але "выбары дэмакратычныя тады, калі ўлады не маюць ніякай магчымасці кантролю над працэсам галасавання". "Калі ёсць магчымасць для кантролю, то гэта заўсёды сігналізуе аб небяспецы і азначае, што дэмакратыі няма", — сказаў польскі прэзідэнт.

Паводле яго меркавання, у Беларусі павінен адбывацца працэс змены ўладных эліт. Іншымі словамі, прэзідэнт Лукашэнка павінен быць чалавекам, які разумее, што страта ўлады гэта няўдача, але гэта нармальна, — сказаў Л.Качыньскі. — Але няма ніякіх прыкмет таго, што Лукашэнка лічыць страту ўлады нармальным працэсам".

Таццяна КАРАВЯНКОВА.

ЗША расчараваны беларускімі выбарамі

ЗША расчараваны ходам выбарчай кампаніі ў Беларусі: яна не адпавядала міжнародным стандартам, а працэдура падліку галасоў не была празрыстай.

Аб гэтым гаворыцца ў заяве прэс-сакратара Дзярждэпартамента Злучаных Штатаў Шона Маккормака.

Прадстаўнік знешнепалітычнага ведамства ЗША таксама звярнуў увагу на тое, што праведзеная пасля выбараў дэманстрацыя насіла мірны характар.

"ЗША маюць намер падтрымліваць дыялог з беларускім урадам і народам. Мы заклікаем улады зрабіць захады па выкананні сваіх міжнародных абавязацельстваў па прасоўванні дэмакратычных свабод, у прыватнасці па правядзенні сапраўды канкурэнтных выбараў, і па выкананні прызнаных у свеце правоў чалавека", — гаворыцца ў заяве Ш.Маккормака.

Валдас АДАМКУС:
«Час пакажа, ці шчыра Беларусь хацела правесці дэмакратычныя выбары»

"Нягледзячы на ўсе прыкладзеныя намаганні, выбары ў Беларусі не адпавядалі дэмакратычным стандартам", — заявіў у ходзе сустрэчы з прэзідэнтам ЗША Джорджам Бушам 29 верасня ў Вашынгтоне прэзідэнт Літвы Валдас Адамкус, перадае прэс-служба кіраўніка літоўскай дзяржавы.

Паводле слоў прэзідэнта Літвы, "час пакажа, наколькі шчырымі былі гэтыя намаганні".

В.Адамкус лічыць, што выбары ў парламент 28 верасня "не паказалі нічога новага", таму "неабходна шукаць шляхі ўмацавання дэмакратыі ў Беларусі".

Ён падкрэсліў, што Літва сочыць за сітуацыяй у Беларусі. "Мы павінны працягваць дыялог з беларускім народам і разгледзець усе магчымасці аблягчэння візавага рэжыму з Беларуссю і зняцця эканамічных санкцый", — лічыць В.Адамкус. У інтэрв'ю літоўскім СМІ кіраўнік інфармацыйнага дэпартамента МЗС Літвы Віялета Гайжаўскайтэ заявіла: нягледзячы на тое, што выбары ў Беларусі, "па сутнасці, мала чым адрозніваюцца ад папярэдніх, дыялог усё ж неабходны".

"З пункту гледжання Літвы дыялог паміж ЕС і Беларуссю неабходны ў любым выпадку. Гэтага патрабуюць аб'ектыўныя патрэбы суседства, і асабліва — сітуацыя, што склалася пасля падзей на Паўднёвым Каўказе, якая выклікае сур'ёзную заклапочанасць у сферы доўгачасовай бяспекі і стабільнасці ва Усходняй Еўропе", — сказала В.Гайжаўскайтэ.

Марына РАХЛЕЙ.

Беніта ФЕРЭРА-ВАЛЬДНЕР:
«Трэба падумаць»

"Зараз Еўрасаюзу важна падумаць, як лепш развіваць адносіны з Беларуссю, яе ўрадам і народам", — такую заяву зрабіла камісар ЕС па знешняй палітыцы і палітыцы добрасуседства Беніта Ферэра-Вальднер.

Паводле слоў еўракамісара, развіццё адносін паміж Мінскам і Бруселем павінна ўключаць "шляхі па ўмацаванні паважання дэмакратычных прынцыпаў, вяршэнства права і правоў чалавека ў адпаведнасці з міжнароднымі абавязацельствамі Беларусі".

У апошнія месяцы, нагадала Б.Ферэра-Вальднер, ЕС вітаў такія пазітыўныя зрухі ў Беларусі, як вызваленне ўсіх палітычных зняволеных і запрашэнне БДІПЧ АБСЕ для назірання за парламенцкімі выбарамі 28 верасня.

Еўракамісар заклікала беларускія ўлады забяспечыць назіральнікам АБСЕ "поўны доступ да далейшых стадый выбарчага працэсу", а таксама абмеркаваць шляхі рэалізацыі іх рэкамендацый.

Старшыня Савета Еўропы Тэры ДЭВІС:
«Лукашэнка ніколі не прапускае магчымасць прапусціць магчымасць»

Страчаным шанцам для Беларусі назваў выбары 28 верасня Генеральны сакратар Савета Еўропы Тэры Дэвіс. "Лукашэнка ніколі не прапускае магчымасць прапусціць магчымасць. Існавала надзея, што нядаўнія выбары стануць паваротным пунктам у добраахвотнай ізаляцыі Беларусі ад Еўропы. На жаль, гэтага не здарылася", — зазначыў Дэвіс у заяве, якая распаўсюджана прэс-службай Савета Еўропы.

"Парламенцкай асамблеі Савета Еўропы нават не было дазволена назіраць за галасаваннем... Як сябар беларускага народа, я глыбока расчараваны, аднак усё яшчэ спадзяюся, што неўзабаве беларусы будуць мець магчымасць удзельнічаць у сапраўды свабодным і справядлівым галасаванні", — заявіў Т.Дэвіс.

...А миссия наблюдателей от СНГ признала выборы в Беларуси свободными и демократичными

Миссия наблюдателей от СНГ признала парламентские выборы в Беларуси свободными и демократичными, говорится в заявлении миссии наблюдателей от СНГ.

"Миссия СНГ считает, что выборы в Беларуси проведены соответствующими законодательству и международным нормам, признает прошедшие выборы свободными открытыми и гласными, констатирует, что выборы явились важным фактором демократизации общественной жизни", — отмечается в заявлении.

Редакция "Народной воли" просит своих читателей прокомментировать позицию миссии наблюдателей от СНГ в следующих номерах газеты.

Вот так дипломатия...

Так совпало, что белорусские выборы и национальный праздник Чехии — День чешской государственности — пришлись на 28 сентября. По этому случаю Временный Поверенный в делах Чехии в Беларуси г-н **Йиржы Карас** дал прием, на котором присутствовали официальные лица из правительства Беларуси, зарубежные послы, друзья посольства. Даже экс-посол этой страны в Беларуси г-н **Алеш Фойтик** прибыл на нынешнее торжество.

Чехия — страна, которая одной из первых признала независимость Беларуси и открыла здесь свое дипломатическое представительство. Об этом и о будущем наших взаимоотношений говорил на приеме посол Йиржы Карас.

С ответной речью выступил заместитель начальника главного управления Европы Министерства иностранных дел Беларуси **Владимир Серпиков**. Представительство для такого торжества, мягко говоря, не очень... В любом случае, от имени белорусского правительства чиновник поздравил посла и весь чешский народ с праздником.

И все-таки в воздухе висел вопрос: почему официальный Минск не прислал на прием кого-нибудь рангом выше заместителя начальника управления.

Народная Воля http://www.nv-online.info
3 КАСТРЫЧНІКА 2008 г.

Все 110 депутатов избраны в первом туре. И это только кандидаты власти

За несколько дней до выборов "Народная воля" получила письмо от анонимного читателя, в котором перечислены фамилии тех, кто якобы точно попадет в Палату представителей. Мы, ничего не утверждая, просто опубликовали этот список на своем сайте nv-online.info, чтобы после выборов можно было сделать соответствующие выводы. Предлагаем это сделать и вам, уважаемые читатели…

Депутаты новой Палаты представителей (по версии нашего читателя)

Брестская область:
1.Величко О.И.
2.Богданович Л.Н.
3.Онищук А.Т.
4.Федорук Н.Ф.
5.Ванькович А.С.
6.Пищ С.С.
7.Майсюк В.В.
8.Андрейчук Н.К.
9.Казимирчик Е.А.
10.Зданович В.М.
11.Ковалевич Л.Н.
12.Кучинский В.Ф.
13.Вершалович Л.Г.
14.Мандровская З.М.
15.Шевчик К.Ф.
16.Кульша Н.Г.

Витебская область:
1.Гринцевич В.П.
2.Овчинников В.В.
3.Семашко С.А.
4.Лосякин А.М.
5.Байков В.М.
6.Андрейченко В.П.
7.Михалевич А.И.
8.Сковородко В.Ю.
9.Антонова И.В.
10.Жерело В.И.
11.Адашкевич В.С.
12.Южик П.В.
13.Казуро Э.П.
14.Попков А.А.

Гомельская область:
1.Чикилев А.С.
2.Беляев А.А.
3.Шевко А.А.
4.Кузнецова Л.Ф.
5.Филимончик Т.С.
6.Шатько А.В.
7.Майоров В.С.
8.Кужанов В.И.
9.Русый М.И.
10.Батан В.И.
11.Тиханская Р.А.
12.Артюшенко Е.А.
13.Коноплич С.М.
14.Исаченко А.И.
15.Ковалева В.И.
16.Дашкевич Г.В.

Гродненская область:
1.Эльяшевич Л.В.
2.Антоненко А.И.
3.Маскевич С.А.
4.Ремша М.И.
5.Горбаченок Н.Н.
6.Лузина В.М.
7.Клебан Т.М.
8.Орда М.С.
9.Степура В.И.
10.Богуш Ф.Ф.
11.Костюк М.Б.
12.Голубева Т.Г.
13.Бирюкова М.М.

Минская область:
1.Петрович В.В.
2.Гуминский В.А.
3.Гурьянов В.П.
4.Спильниченко И.А.
5.Кот О.И.
6.Лютиков В.В.
7.Демидчик Г.И.
8.Усик В.П.
9.Левицкая А.В.
10.Жгун Н.А.
11.Синяков В.Е.
12.Новик Е.А.
13.Диковицкая Е.А.
14.Клещук И.А.
15.Оболенский Е.В.
16.Лаврукевич А.Н.
17.Богатко И.Н.

Могилевская область:
1.Шамаль Е.В.
2.Карпяк В.В.
3.Глаз А.Т.
4.Короед Е.А.
5.Гирилович В.В.
6.Белкина Т.А.
7.Василенко В.Н.
8.Новикова И.Л.
9.Исаченко Т.Н.
10.Мельников Е.А.
11.Розганов А.И.
12.Крыжевич С.И.
13.Иванов В.Н.

Город Минск
1.Юргелевич Г.Н.
2.Высоцкий А.Н.
3.Андрухов В.Н.
4.Давыдько Г.Б.
5.Леоненко В.С.
6.Гоман С.В.
7.Козлов А.М.
8.Толкачев В.И.
9.Шилова С.Д.
10.Кузьмич А.Ф.
11.Карпенко И.В.
12.Лукашенок В.Н.
13.Журавская В.И.
14.Самосейко Н.Л.
15.Полянская Г.В.
16.Казак Н.С.
17.Мусурагин И.А.
18.Щербачевич Т.Г.

Кто стал депутатом?

Брестская область

Брестский-Западный округ №1 — Олег Величко (депутат Палаты представителей).

Брестский-Центральный №2 — Лариса Богданович (главный врач ГУ "Брестский областной центр медицинской реабилитации для детей с психоневрологическими заболеваниями "Тонус").

Брестский-Восточный №3 — Анна Онищук (директор ГУО "Гимназия №6 г.Бреста имю маршала Советского Союза Жукова Г.К.").

Мухавецкий №4 — Нина Федорук (депутат Палаты представителей).

Барановичский-Западный №5 — Анатолий Ванькович (депутат Палаты представителей).

Барановичский-Восточный №6 — Светлана Пищ (гендиректор ОАО "Гарант-Сервис").

Барановичский сельский №7 — Владимир Майсюк (депутат Палаты представителей).

Беловежский №8 — Николай Андрейчук (председатель суда Каменецкого района).

Березовский №9 — Евгений Казимирчик (депутат Палаты представителей).

Днепро-Бугский №10 — Владимир Зданович (депутат Палаты представителей).

Ивацевичский №11 — Леонид Ковалевич (генеральный директор ГУПП "Ивацевичское ЖКХ").

Кобринский №12 — Александр Зозуля (генеральный директор ЗАО "Оптималсервис").

Лунинецкий №13 — Лариса Вершалович (депутат Палаты представителей).

Пинский городской №14 — Зинаида Мандровская (директор ЧУП "ЭлКис" ОО "БелТИЗ").

Пинский сельский №15 — Константин Шевчик (гендиректор ОАО "Пинсксовхозстрой").

Столинский №16 — Нина Кульша (директор УО "Средняя школа №2", Столин).

Витебская область

Витебский-Горьковский №17 — Геннадий Грицкевич (председатель Витебского городского Совета депутатов).

Витебский-Чкаловский №18 — Виктор Овчинников (главный врач УЗ "Витебская областная клиническая больница").

Витебский-Железнодорожный №19 — Сергей Семашко (депутат Палаты представителей).

Витебский-Октябрьский №20 — Александр Лосякин (директор УО "Витебский государственный технологический колледж").

Витебский сельский №21 — Василий Байков (председатель Витебского областного комитета природных ресурсов и охраны окружающей среды).

Глубокский №22 — Владимир Андрейченко (председатель Витебского облисполкома).

Лепельский №23 — Анфим Михалевич (председатель Чашникского райисполкома).

Миорский №24 — Владимир Сковородко (депутат Палаты представителей).

Новополоцкий №25 — Инна Антонова (главврач детской поликлиники УЗ "Новополоцкая центральная городская больница").

Оршанский городской №26 — Владимир Жерело (начальник Белорусской железной дороги).

Оршанский-Днепровский №27 — Владимир Адашкевич (депутат Палаты представителей).

Полоцкий городской №28 — Петр Южик (зампредседателя Витебского облисполкома).

Поставский №29 — Эдуард Казуро (председатель Поставского райисполкома).

Сенненский №30 — Александр Попков (заместитель главы Администрации президента).

Гомельская область

Гомельский-Юбилейный №31 — Александр Чикилев (гендиректор ОАО "Гомельпромстрой").

Гомельский-Сельмашевский №32 — Александр Беляев (председатель Гомельского горисполкома).

Гомельский-Центральный №33 — Александр Шевко (депутат Палаты представителей).

Гомельский-Советский №34 — Лариса Кузнецова (депутат Палаты представителей).

Гомельский-Промышленный №35 — Татьяна Филимончик (глава администрации Советского района г.Гомеля).

Гомельский-Новобелицкий №36 — Александр Шатько (депутат Палаты представителей).

Гомельский сельский №37 — Владимир Майоров (председатель Гомельского райисполкома).

Буда-Кошелевский №38 — Владимир Кужанов (депутат Палаты представителей).

Житковичский №39 — Михаил Русый (депутат Палаты представителей).

Жлобинский №40 — Владимир Батан (начальник цеха ремонта металлургического оборудования РУП "БМЗ").

Калинковичский №41 — Раиса Тиханская (депутат Палаты представителей).

Мозырский №42 — Евгений Артюшенко (заместитель генерального директора ОАО "Мозырский нефтеперерабатывающий завод").

Полесский №43 — Сергей Коноплич (председатель Ельского райисполкома).

Речицкий №44 — Алла Исаченко (начальник финансового отдела Речицкого райисполкома).

Рогачевский №45 — Владимир Михасев (нач. управления ЖКХ Гомельского облисполкома).

Светлогорский №46 — Валентина Ковалева (депутат Палаты представителей).

Хойникский №47 — Георгий Дашкевич (главный советник председателя Гомельского облисполкома).

Гродненская область

Волковысский №48 — Леонид Эльяшевич (председатель Зельвенского райисполкома).

Гродненский-Занеманский №49 — Александр Антоненко (председатель Гродненского горисполкома).

Гродненский-Центральный №50 — Сергей Маскевич (депутат Палаты представителей).

Гродненский-Северный №51 — Марина Ремша (главный врач УЗ "Гродненская центральная городская поликлиника", городская поликлиника №4).

Гродненский сельский №52 — Николай Горбаченок (первый секретарь Гродненского районного комитета ОО "Белорусский республиканский союз молодежи").

Ивьевский №53 — Валентина Лузина (заместитель председателя Ошмянского райисполкома).

Лидский №54 — Тамара Клебан (начальник управления экономики Лидского райисполкома).

Дятловский №55 — Михаил Орда (депутат Палаты представителей).

Мостовский №56 — Василий Степуро (первый заместитель председателя Гродненского облисполкома).

Новогрудский №57 — Филипп Богуш (директор РСУП "Племзавод Кореличи").

Слонимский №58 — Мечислав Костюк (председатель Слонимского райисполкома).

Сморгонский №59 — Татьяна Голубева (депутат Палаты представителей).

Щучинский №60 — Мария Бирюкова (заместитель председателя Гродненского облисполкома).

Минская область

Березинский №61 — Владимир Петрович (начальник ДРСУ №121 КУП "Минскоблдорстрой").

Борисовский городской №62 — Виктор Гуминский (депутат Палаты представителей).

Борисовский сельский №63 — Василий Гурьянов (гендиректор РУП "Борисовхлебпром").

Вилейский №64 — Игорь Спильниченко (главный врач УЗ "Вилейская центральная районная больница").

Дзержинский №65 — Олег Кот (военком Дзержинского районного военного комиссариата).

Жодинский №66 — Василий Лютиков (главный врач РУПП "Белорусский автомобильный завод").

Логойский №67 — Геннадий Демидчик (генеральный директор РУСПП "Первая Минская птицефабрика").

Любанский №68 — Василий Усик (председатель Стародорожского райисполкома).

Минский сельский №69 — Анна Левицкая (УЗ "Минская ЦРБ", главный врач).

Молодечненский городской №70 — Николай Жгун (УО "Молодечненский государственный политехнический колледж").

Молодечненский сельский №71 — Владимир Синяков (начальник главного управления кадровой политики Администрации президента).

Несвижский №72 — Елена Новик (директор УО "Щепичская ГОСШ" Клецкого района).

Пуховичский №73 — Елена Диковицкая (директор ГУ "Территориальный центр социального обслуживания населения Пуховичского района").

Слуцкий №74 — Инесса Клещук (первый секретарь слуцкого городского комитета ОО "Белорусский республиканский союз молодежи").

Солигорский городской №75 — Евгений Оболенский (заместитель начальника подъема №2 4-го рудоуправления РУП "Производственное объединение "Беларуськалий").

Солигорский сельский №76 — Анна Лаврукевич (генеральный директор государственного объединения "Белбыт").

Столбцовский №77 — Иван Богатко (главный редактор ГУ "Редакция газеты "Прамень" и программы радиовещания "Радыё Стоўбцы").

Могилевская область

Бобруйский-Ленинский №78 — Елена Шамаль (заместитель главного врача УЗ "Бобруйская центральная больница").

Бобруйский-Первомайский №79 — Владимир Карпяк (главный инженер завода массовых шин ОАО "Белшина").

Бобруйский сельский №80 — Анатолий Глаз (заместитель председателя Могилевского облисполкома).

Горецкий №81 — Татьяна Осмоловская (депутат Палаты представителей).

Быховский №82 — Олег Сакадынец (депутат Палаты представителей).

Кричевский №83 — Тамара Белкина (начальник отдела по идеологической работе государственного учреждения материально-технического снабжения Управления делами президента).

Могилевский-Ленинский №84 — Владимир Василенко (начальник отдела по мобилизационной подготовке ОАО "Могилевхимволокно").

Могилевский-Центральный №85 — Александр Юшкевич (депутат Палаты представителей).

Могилевский-Октябрьский №86 — Татьяна Исаченко (заместитель председателя Могилевского областного объединения профсоюзов).

Могилевский-Промышленный №87 — Евгений Мельников (начальник управления по идеологической работе и работе с персоналом ОАО "Могилевхимволокно").

Могилевский сельский №88 — Александр Розганов (председатель Могилевского райисполкома).

Осиповичский №89 — Сергей Крыжевич (председатель Кличевского райисполкома).

Шкловский №90 — Валерий Иванов (председатель Шкловского райисполкома).

Минск

Шабановский №91 — Галина Юргелевич (депутат Палаты представителей).

Автозаводской №92 — Александр Высоцкий (председатель профкома РУП "МАЗ" Белорусского профсоюза работников промышленности).

Васнецовский №93 — Анатолий Павлович (депутат Палаты представителей).

Свислочский №94 — Геннадий Давыдько (депутат Палаты представителей).

Купаловский №95 — Валентина Леоненко (доцент кафедры истории Беларуси и политологии БГТУ).

Чкаловский №96 — Роман Короп (депутат Палаты представителей).

Октябрьский №97 — Алексей Козлов (заместитель генерального директора по работе с персоналом НПО "Интеграл").

Грушевский №98 — Виктор Толкачев (директор ПУП "Минский вагоноремонтный завод").

Юго-Западный №99 — Светлана Шилова (главный акушер-гинеколог Министерства здравоохранения).

Есенинский №100 — Игорь Карпенко (депутат Палаты представителей).

Одинцовский №101 — Алексей Кузьмич (заместитель директора ОАО "Минский домостроительный комбинат").

Сухаревский №102 — Валентина Лукашенок (заместитель главы администрации Фрунзенского района Минска).

Масюковщинский №103 — Светлана Суховей (ведущий мастер сцены театра-студии киноактера РУП "Национальная киностудия "Беларусьфильм").

Кальварийский №104 — Валентина Журавская (директор УО "Минский государственный профессионально-технический колледж легкой промышленности").

Старовиленский №105 — Николай Самосейко (председатель суда Центрального района).

Коласовский №106 — Галина Полянская (депутат Палаты представителей).

Восточный №107 — Виталий Бусько (проректор по учебной работе УО БГУИР).

Калиновский №108 — Николай Казак (главный ученый секретарь НАН Беларуси).

Уручский №109 — Игнатий Мисурагин (начальник УО "Военная академия Республики Беларусь").

Партизанский №110 — Тамара Щербачевич (директор УО "Минское государственное ПТУ-55 строителей").

БЛІЦ

Вынікі выбараў у Палату прадстаўнікоў вядомыя. Самыя актуальныя пытанні як заўжды: "Хто вінаваты?" і "Што рабіць?" Іх задаюць адзін аднаму як простыя людзі, якія адчуваюць сябе падманутымі, так і палітыкі. Мы вырашылі пацікавіцца менавіта ў былых кандыдатаў:

«На чым зараз павінны сканцэнтравацца дэмакратычныя сілы: на патрабаванні правядзення паўторных выбараў, на прэзідэнцкай кампаніі 2011 года альбо на байкоце ўсіх будучых выбарчых кампаній у Беларусі?»

Віктар ГАРБАЧОЎ (кандыдат па Барысаўскай гарадской акрузе №62):

— Самае галоўнае, на мой погляд, — гэта працаваць з людзьмі. Ёсць шмат адукаваных, добрых, талковых людзей, якія гатовыя да змен, але не ведаюць, куды звяртацца. Не трэба вешаць нос!

Гэтыя выбары паказалі, як улада выцірае аб нас ногі, не прыслухоўваецца да нашага меркавання. Апазіцыя павінна дабівацца таго, каб адбыліся змены ў выбарчым заканадаўстве. Калі на будучых прэзідэнцкіх выбарах ва ўчастковых камісіях не будзе прадстаўнікоў апазіцыйных партый і рухаў, адназначна трэба байкатаваць гэтую кампанію і нават не прызначаць адзінага кандыдата ад апазіцыі. Прэзідэнцкія выбары ў такім выпадку трэба прызначаць не на выбарчых участках, а на плошчы. І заранёй тлумачыць свой падыход народу.

Юрый ГУБАРЭВІЧ (кандыдат ад Бярозаўскай выбарчай акругі №9):

— Я супраць байкотаў у любым выглядзе. На мой погляд, мы зараз менш за ўсё гатовыя да байкотаў. А выбары перадусім даюць нам магчымасць і дадатковыя шанцы пераканаць насельніцтва ў справядлівасці нашых поглядаў. І гэтым трэба карыстацца.

У бліжэйшай перспектыве, на мой погляд, прадстаўнікі дэмакратычных сіл павінны сканцэнтравацца на тым, каб данесці да людзей праўду пра тое, як адбывалася парламенцкая выбарчая кампанія. І гэта тым больш важна з перспектывай на будучыя прэзідэнцкія выбары, а таксама з улікам таго, што калі звярнуцца да сацыялагічных апытанняў, то яны сведчаць, што ў Беларусі да 60 працэнтаў насельніцтва вераць, што выбары адбываюцца дэмакратычна і згодна з беларускім заканадаўствам. Насамрэч гэта не так, і тыя выбары, якія адбыліся зараз, якраз-такі і даюць шанц пераканаць людзей у адваротным.

Вольга КАЗУЛІНА (кандыдат па Сухараўскай выбарчай акрузе №102):

— Я супраць байкоту, бо ён не дасць ніякіх вынікаў. Каб штосьці атрымаць, трэба працаваць. Беларуская грамадскасць, місія БДІПЧ АБСЕ ўжо прызналі, што гэтыя выбары не былі свабодныя і дэмакратычныя. Трэба імкнуцца, каб такое ж заключэнне даў Еўрасаюз і Злучаныя Штаты Амерыкі. І ўжо пасля патрабаваць правядзення новых выбараў у парламент. Але на гэты раз чэсных і транспарэнтных.

Мы павінны сканцэнтравацца на будучай прэзідэнцкай кампаніі, у якой дэмакратычныя сілы абавязаны ўдзельнічаць. Але за гэтыя некалькі гадоў у Беларусі павінна не толькі змяніцца сама працэдура правядзення выбараў, у краіне павінны з'явіцца свабодныя і незалежныя СМІ, у тым ліку і тэлеканалы, павінен быць адменены артыкул Крымінальнага кодэксу за пераслед па палітычных матывах.

Таццяна МІРОНАВА (кандыдат па Масюкоўшчынскай выбарчай акрузе №103):

— "Дзякуй" уладзе: прайшоўшы пешшу сваю акругу, я зразумела, што наш народ ні ўва што не верыць, людзі адкрыта гаварылі пра тое, што ў іх няма выбару, што ўлада ўсё роўна прызначыць у парламент сваіх людзей. У выніку мы маем тое, што маем.

Вынік гэтай кампаніі для мяне адзін: павінны быць унесены змяненні ў Выбарчы кодэкс, а канкрэтна — незалежныя назіральнікі павінны быць дапушчаны да падліку галасоў. Калі гэтага не будзе, то я — за байкот усіх выбарчых кампаній.

Аляксандр МЕХ (кандыдат па Кобрынскай выбарчай акрузе №12):

— Па-першае, хачу адзначыць, што я і мае давераныя асобы ў абавязковым парадку будзем аспрэчваць вынікі галасавання і падаваць заяву ў акруговую камісію і ЦВК з патрабаваннем пералічыць бюлетэні па нашай акрузе. Падставы для гэтага ў нас ёсць: ні на адным участку маіх прадстаўнікоў і незалежных назіральнікаў не дапусцілі да падліку галасоў.

Акрамя таго, мяркую праехаць па вёсках свайго раёна, дзе выступаў як кандыдат у дэпутаты, бо ў Кобрыне зараз ідзе грамадская хваля непрызнання гэтых выбараў. Па нашай акрузе былі два фавары: я і былы дэпутат Кучынскі, а ў выніку дэпутатам стаў Зазуля, былы супрацоўнік райвыканкама.

Што тычыцца будучага, то калі не зменіцца сітуацыя з Выбарчым кодэксам і калі ўлада будзе і надалей такім чынам фарміраваць склад участковых камісій, то ні ў якім разе дэмакратам нельга ўдзельнічаць ні ў прэзідэнцкай кампаніі 2011 года, ні ва ўсіх астатніх. Трэба будзе байкатаваць гэты фарс. Толькі рашэнне павінна быць супольнае.

Анатоль НОВІК (кандыдат па Мухавецкай выбарчай акрузе №4):

— Трэба працаваць не толькі падчас выбараў, але і паміж выбарчымі кампаніямі, працаваць з людзьмі ўвесь час. Трэба не высвятляць адносіны паміж сабою, а імкнуцца да сапраўднага аб'яднання ўсіх апазіцыйных партый і рухаў.

Нам трэба астудзіцца, падумаць, як прыйсці да прэзідэнцкай кампаніі 2011 года. Байкот — не выйсце. Калі б мы ўсе зняліся з гэтых выбараў, улада б нас размазала: маўляў, яны баяцца свайго народу. А так людзі ведаюць, што былі фальсіфікацыі, бо яны не галасавалі так, як агучыла Лідзія Ярмошына.

Як юрыст, я магу сказаць, што беларускі Выбарчы кодэкс не самы дрэнны, але трэба дабівацца таго, каб яго палажэнні выконваліся. Каб людзей не гналі на датэрміновае галасаванне, каб ва ўчастковых камісіях не сядзелі настаўнікі адной школы, а былі прадстаўнікі розных прадпрыемстваў, у тым ліку і прадстаўнікі апазіцыі. А менавіта такое палажэнне прапісана ў Выбарчым кодэксе. Але ж наша ўлада ўключае адміністрацыйны рэсурс і не выконвае нават тыя законы, якія піша сама.

Вольга ГРЫНЯВІЦКАЯ.

АКЦЕНТ

Без Кучинского в новом парламенте будет скучно

Депутат, который обещал "с гранатометом в руках" защищать действующего президента, не прошел в новый состав Палаты представителей.

Некоторые журналисты, аккредитованные в Палате представителей, говорят, что без Кучинского в Овальном зале теперь будет скучно. Ведь в последние годы только Виктор Францевич (при всех своих недостатках) мог в микрофон заявить о тех вещах, о которых многие депутаты даже думать боялись — а вдруг услышат?..

ПРЯМАЯ РЕЧЬ

Виктор КУЧИНСКИЙ: «Я на колени ни перед кем не падал и не собираюсь этого делать...»

Виктор Кучинский любезно согласился ответить на несколько вопросов "Народной воли".

— Виктор Францевич, можете объяснить, почему не попали в новый парламент?

— Это вопрос не ко мне, а к моим избирателям. Надо ехать в Кобрин и там спрашивать, почему я не попал в парламент. У меня все без комментариев...

— Недавно от одного политика услышала, что у вас в Кобринском округе был чрезвычайно низкий рейтинг, что, в общем-то, и подтвердилось во время выборов...

— Мое резюме таково: пусть письменно изложит свое мнение тот, кто об этом говорит, укажет свои фамилию, имя, отчество, а также на основании чего такое мнение сформировано.

— Вас опечалил результат выборов?

— (Смеется). Я восемнадцать с половиной лет в политике и должен быть опечален из-за того, что такой результат? Я ко всему отношусь спокойно и ровно.

— Чем теперь планируете заниматься? Будете ждать подачки от власти в виде новой должности?

— А что, я когда-то что-то выпрашивал?.. Избирательная кампания закончилась. 2 октября начинается новая сессия Палаты представителей — мы ведь еще не сложили своих полномочий. А потом, я немного подустал — у меня в течение месяца было около двухсот выступлений. Теперь мне хочется элементарно отдохнуть, собраться с мыслями...

— Незадолго до начала избирательной кампании у вас была личная встреча с Лукашенко. Некоторые предполагали, что во время этой встречи вам якобы предложили какую-то должность. Но если вы изначально знали, что не "в списке", зачем вообще пошли на выборы?

— Значит так: кесарю — кесарево, а мне — мое. Комментировать то, что было в Администрации президента, не хочу. Скажу только, что я живу в Республике Беларусь и чувствую здесь себя спокойно и уверенно. Я — офицер. Был депутатом восемнадцать с половиной лет. Я не падал ни перед кем на колени и не собираюсь этого делать. А что касается всех остальных моментов, текущих и прочих, то я считаю, что разбираться надо не со мной... Времена меняются, и мы меняемся вместе с ними. Так что я готов к переменам. Если меня куда-то назначат — значит, назначат. Я же родину не предавал, не шпион, оружием и наркотиками не торгую...

Марина КОКТЫШ.

БЕЗ ЖАРТАЎ

Варажбітка напрарочыла генералу Фралову быць дэпутатам

Гэтую гісторыю былы дэпутат, генерал-маёр Валерый Фралоў распавёў мне прыблізна за паўгода да выбараў у Палату прадстаўнікоў. Фралоў тады яшчэ вагаўся, ісці на выбары альбо не. Але нейкая варажбітка пераканаўча напрарочыла яму быць дэпутатам новага парламента. Так генерал пайшоў на выбары. Але стаць "народным абраннікам" другі раз яму не пашчасціла…

На ўсялякі выпадак я вырашыла пацікавіцца, ці не згубіў Фралоў веру ў празорцаў?

— Я нават адчуваў, што нешта сапраўды здарылася, бо ў нядзелю зранку мяне запрасілі паўдзельнічаць у ток-шоу "Выбар": ну, думаю, "пруха" пайшла канкрэтная — ужо на тэлеэфір запрашаюць, варажбітка не падманула, — *адказаў Валерый Дзмітрыевіч.* — Але ў панядзелак сказалі: маўляў, пагодзь... А я проста фізічна адчуў — нехта ўмяшаўся ў выбарчы працэс. Альбо касмічныя сілы, альбо д'ябал. Я нават ведаю, хто... І я праляцеў, нібыта фанера над Парыжам. Але ў празорцаў я ўсё роўна веру. Бо толькі ім і засталося верыць: сіноптыкі хлусяць, палітыкі таксама. І, шчыра кажучы, колькі буду жыць, столькі буду верыць. Гэтаксама, як у нашу светлую будучыню.

Марына КОКТЫШ.

Народная Воля http://www.nv-online.info
3 КАСТРЫЧНІКА 2008 г.

ТЕМА ДНЯ

Вячеслав ОРГИШ, доктор философских наук

Логика власти,

или О том, почему оппозиция осталась без бубликов

Итак, согласно официальным итогам парламентских выборов, 28 сентября белорусская оппозиция получила огромную дырку от бублика. Вопреки предвыборным надеждам, умозрительным сценариям ни один оппозиционный деятель не был пропущен властью в высший представительный орган. В очередной раз Александр Лукашенко разыграл политический пасьянс, логику которого не сумели предугадать даже наиболее многопытные эксперты в белорусских делах. Теперь они разводят руками: мол, какая тут может быть логика, если белорусский правитель действует так, как ему вздумается, опираясь только на ему одному ведомые соображения.

В самом деле, какая логика руководила теми, кто верстал официальные итоги парламентской избирательной кампании 2008 года? Ответ на вопрос, как бы неожиданно это ни прозвучало, подсказал сам Александр Лукашенко в интервью журналистам прямо на избирательном участке в день выборов. Сначала он развеял иллюзии относительно возможного попадания в Палату представителей отдельных оппозиционеров. Когда началась избирательная кампания, белорусская общественность заговорила о том, что Запад-де в обмен на снятие санкций в отношении белорусского режима (его признание) добивается от официального Минска демократизации избирательного процесса. В независимой прессе появились суждения о том, будто в парламент могут пропустить 5—10 оппозиционных политиков. Почву для такого рода суждений дал сам глава государства, высказавшийся публично именно в таком духе. Оптимисты даже принялись составлять списки счастливчиков (Левкович, Романчук, Нистюк, Калякин, Фролов…), которые, будучи пропущены в парламент, начнут писать новую — системную — историю белорусской демократической оппозиции.

Однако 28 сентября все стало на свои места. Александр Григорьевич твердо сказал: никаких бубликов для оппозиции, хватит с них дырки, они и на дырку не заработали. Точнее он заявил, что в новом парламенте не должна присутствовать "верхушка сегодняшней оппозиции". И тут же, как говорится, поспешил забить последний гвоздь в крышку ее гроба: "Жизнь нынешней оппозиции и ее верхушки недолговечна. Ей осталось буквально, может быть, несколько месяцев или лет… На нашей памяти она исчезнет, потому что это не оппозиция — они представляют только себя".

Надо полагать, это ключевое место в интервью белорусского президента. Очевидно, что политическая сделка между Западом и белорусской властью, о чем так много говорили и писали, в последний момент этой властью подверглась серьезной ревизии. Политическая логика, согласно которой оппозиция должна быть встроена в системную политическую жизнь, оказалась перечеркнутой. Главный держатель власти назначил другую — брутальную — логику, согласно которой оппозицию в ее нынешнем виде следует закопать, а вместо нее привести к присяге новую.

"Эти себя уже обесценили настолько, что люди шарахаются от их имен, — пояснил А.Лукашенко. — Надо давно давать дорогу новым, молодым людям, которые не "засвечены" в плохих делах…"

При этом Александр Григорьевич многозначительно подчеркнул, что "настоящая конструктивная оппозиция, которая влияет на жизнь в обществе, всегда нужна". "Если нет оппозиции, это застой. Рано или поздно мы к этому придем. Оппозиционная, альтернативная точка зрения должна быть, — сказал глава государства. — Но это не та оппозиция, которая подкармливается извне, которая финансируется на сто процентов извне. Ясно, чью точку зрения она будет отстаивать".

Таким образом, политическая задача в отношении нынешней оппозиции главой исполнительной власти сформулирована абсолютно недвусмысленно. Ее необходимо, так сказать, безотлагательно вывести в тираж, а освободившуюся нишу наполнить "конструктивными" элементами. Откуда их взять? Да хотя бы из числа новобранцев Палаты представителей. Вполне возможно, на эту роль уже подобраны или даже назначены соответствующие кадры. Они начнут с парламентской критики некоторых второстепенных шагов власти, публично обозначат свою особую позицию, которая не будет альтернативой официальному курсу, но послужит его "усовершенствованию"… Затем носители особой позиции собьются во фракцию или что-то вроде партии, общественного движения, потребуют, чтобы Запад усматривал в их деятельности некое оппозиционное содержание. Западные политики, уставшие от многолетнего бодания с белорусским режимом и безрезультатных ставок на старую оппозицию, возможно, не сразу, но, скорее всего, внемлют такого рода требованиям. И пойдет-поедет…

Сопредседатель политсовета Объединенных демократических сил, лидер ОГП Анатолий Лебедько, оценивая итоги парламентских выборов, высказался в том духе, что отсутствие оппозиционных политиков в новом парламенте дает почву для воспроизводства прежней черно-белой схемы политической жизни Беларуси. Оппозиция и власть опять будут находиться по разные стороны политического процесса (власть в его системной части, оппозиция — в маргинальной). Боюсь, Анатолий Владимирович слишком оптимистичен. Как представляется, высказывания Александра Лукашенко не оставляют нынешней оппозиции места даже в маргинальном секторе. Александр Григорьевич ведь ясно сформулировал: нынешней оппозиции "осталось буквально, может быть, несколько месяцев или лет".

Почему же все-таки власть в последний момент не пошла на то, чтобы пустить демократическую оппозицию в системный сектор политики? Думается, причин несколько. Во-первых, властвующая элита не получила никаких гарантий того, что демократы, придя в парламент, не начнут (при поддержке западных кураторов) наращивать притязания и не взломают политическую систему, не перелицуют ее на свой, так сказать, копыл. Во-вторых, сама оппозиция так и не сумела выработать гибкую линию поведения, понятную и приемлемую для правящего политкласса. Например, тот же А.Лебедько абсолютно недвусмысленно отверг перспективу компромисса: "Даже если в парламент будут "назначены" несколько представителей оппозиции, то эта структура будет признана оппозицией нелегитимной. Мы не будем торговать голосами наших избирателей". В-третьих, объективно электоральный ресурс оппозиции весьма слаб. То, чем она может козырять, есть поддержка Запада. Однако, как показывает ситуация, она (эта поддержка) не безгранична и не безусловна. В-четвертых, Запад, выдвигая официальному Минску демократические требования, вынужден считаться с рядом привходящих факторов. Среди них мировой хозяйственный кризис, который заставляет западные страны более щепетильно относиться к нуждам собственных экономик, в определенной степени завязанным на белорусский транзит. Кроме того, западные дипломаты не хотят делать жестких движений, которые могут толкнуть Минск в объятия Кремля. Запад надеется, что Минск не станет спешить с дипломатическим признанием Южной Осетии и Абхазии. Наконец, в-пятых, не исключено, что Минск получил некие сигналы из Москвы, которая не хотела бы резкого потепления между Беларусью и западным сообществом.

"Красный дом", отлично понимая, что западная дипломатия по-своему заинтересована в налаживании связей и сотрудничества с Минском и не станет резко негативно оценивать итоги парламентских выборов в Беларуси, вполне обдуманно решился поломать логику игры в отношении "ненадежных" демократов, которую несколько месяцев назад выстроил совместно с их западными ходатаями.

***

Значительная часть белорусского общества, правящая белорусская элита по своему духу и привычкам консервативна, с настороженностью относится к демократическим императивам. Такова белорусская реальность. Однако белорусская демоппозиция упорно не хочет с этим считаться (хотя бы из тактических соображений). В результате ее акции постоянно теряют в цене, ее привлекательность в глазах наиболее влиятельных групп населения невелика, с ней не спешит дружить номенклатура. А на выборах о нее вытирают ноги.

Кажется, у белорусских демократов есть один выход, но разговор о нем — отдельная тема.

КРЫМІНАЛ

Ён краў вашы грошы ў «Беларусбанку»

Генеральнай пракуратурай Беларусі накіравана ў суд Ленінскага раёна Мінска крымінальная справа па абвінавачанні жыхара сталіцы ў замаху на крадзеж грашовых сродкаў у буйным памеры з выкарыстаннем камп'ютэрнай тэхнікі. Аб гэтым паведамілі ў Генпракуратуры.

У ходзе папярэдняга расследавання, праведзенага ў Міністэрстве ўнутраных спраў, устаноўлена, што жыхар Мінска (прозвішча да суда не называецца) у верасні 2007 года, выкарыстоўваючы падробленыя банкаўскія пластыкавыя карткі, уводзіў у камп'ютэрныя сістэмы заведама лжывую інфармацыю, атрымліваў несанкцыянаваны доступ да банкаўскіх карт-рахункаў карыстальнікаў і краў грашовыя сродкі. У выніку злачынных дзеянняў ім быў учынены замах на крадзеж грашовых сродкаў на агульную суму 10 млн 550 тыс. рублёў. Пры гэтым абвінавачаны завалодаў грашовымі сродкамі на агульную суму 6 млн 650 тыс. рублёў.

Дзеянні кваліфікаваны па прыкметах замаху на крадзеж маёмасці ў буйным памеры шляхам увядзення ў камп'ютэрную сістэму лжывай інфармацыі, спалучанага з несанкцыянаваным доступам да камп'ютэрнай інфармацыі, кваліфікаваны па арт.14 і ч.3 арт.212 КК (крадзеж шляхам выкарыстання камп'ютэрнай тэхнікі, учынены ў буйным памеры). У ходзе папярэдняга расследавання накладзены арышт на маёмасць і грашовыя сродкі абвінавачанага на агульную суму каля 330 млн рублёў.

Вячаслаў БУДКЕВІЧ.

Страшэнная крыўда

У Гомелі апаратыўная група ўпраўлення КДБ затрымала намесніка дырэктара аднаго з таварыстваў з абмежаванай адказнасцю за спробу арганізацыі расправы над сваім кампаньёнам.

Як паведаміла прэс-група УКДБ па Гомельскай вобласці, 47-гадовы намеснік дырэктара быў затрыманы ва ўласным офісе пры перадачы раней судзімаму за рабаўніцтва спартсмену, жыхару Гомеля, пісталета ТТ і патронаў да яго. Балістычная экспертыза засведчыла, што пісталет і боепрыпасы былі ў прыдатным для стральбы стане. Пісталет быў часткай авансу за выкананне "работы" — нанясенне цяжкіх цялесных пашкоджанняў кампаньёну прадпрымальніка.

Гісторыя канфлікту камерсантаў пачалася восенню 2006 года. Двое гамяльчан стварылі фірму па вытворчасці арміраванага профілю для вокнаў ПВХ. Аднаму з кампаньёнаў належала база прадпрыемства, другому — абсталяванне. Канфлікт узнік пасля таго, як адзін з кіраўнікоў фірмы даведаўся, што яго кампаньён вядзе двайную гульню — рэалізуе няўлічаную па бухгалтэрыі прадукцыю. Вырашыць спрэчку павінен быў Гаспадарчы суд. Кіраўнікі фірмы вырашылі падзяліць маёмасць, але не змаглі дамовіцца. У выніку адзін з іх вырашыў расправіцца з кампаньёнам.

Цяпер заказчык арыштаваны, супраць яго распачата справа па арт.295 КК (незаконныя дзеянні з боепрыпасамі і агнястрэльнай зброяй). Крымінальную справу расследуе ўпраўленне па барацьбе з арганізаванай злачыннасцю па Гомельскай вобласці.

Алена ГЕРМАНОВІЧ.

Белорусские власти объявляют войну «серым» телефонам

Слух о том, что власти планируют отключить 90% мобильников — так называемых "серых" трубок — не на шутку всколыхнул Беларусь. Произошло это с подачи генерального прокурора Григория Василевича, публично заявившего о том, что Генпрокуратура намерена усилить контроль над рынком незаконно ввезенных в страну телефонов. Дескать, операторам мобильной связи предписали вместе с SIM-картами выдавать новым абонентам некое предупреждение "Об ответственности абонента". В нем должно было быть прямо указано: оператор имеет право отказать в оказании услуг владельцу телефона с "перебитым" номером IMEI.

После выступления Григория Василевича молниеносно разнесся слух: теперь с подачи прокуратуры сотовые операторы отключат все телефоны, ввезенные в страну по "серым" схемам — а это не менее 90% аппаратов. Но вскоре СМИ поспешили успокоить обывателей — нововведения будут касаться только заново подключаемых телефонов. Ситуация постепенно успокаивалась.

Закон о телефонах

И вот новая новость: в Беларуси готовится законопроект, который после вступления в силу запретит сотовым операторам подключать и обслуживать краденые, а также ввезенные в страну нелегально мобильные телефоны. Попросту говоря, если подключаемого телефона не будет в специальной, "легальной" базе IMEI (а ее составляют таможенники и органы внутренних дел), он не сможет работать в сетях белорусских операторов. Законопроект готовит Министерство торговли, активно консультирующееся при этом с МВД и Генпрокуратурой. Известно, что законопроект уже неоднократно отправлялся на доработку; его вступление в силу запланировано на конец 2008-го — начало 2009 года.

Если закон будет принят в нынешнем варианте, в Беларуси будет создана единая общереспубликанская база идентификационных номеров (IMEI) всех телефонов в стране. В нее будут заноситься все телефоны, ввезенные официальными импортерами, а также телефоны, купленные белорусами за рубежом для себя лично. Телефоны, IMEI которых отсутствуют в этой базе на момент, когда вставляется SIM-карта, обслуживаться в сетях белорусских операторов сотовой связи не будут. В Государственном таможенном комитете РБ особо подчеркивают: аппараты, начавшие работать в белорусских сотовых сетях до вступления документа в законную силу, отключаться не будут. Таможенники признали: в таком случае белорусские сотовые операторы были бы вынуждены отключить порядка 90% своих абонентов — именно столько сейчас в пользовании "серых" мобильных телефонов.

Впрочем, в начале лета все начиналось с борьбы с преступностью. Генпрокурор Василевич заявил, что объектом каждой четвертой кражи в стране в 2007 году становился как раз мобильный телефон — всего было зарегистрировано 26 тыс. таких преступлений. Однако наверняка краж было намного больше — известно, как неохотно в милиции принимают заявления о краже мобильников, долго уговаривая потерпевших: "А может, вы его просто потеряли?!" Переломить ситуацию и пообещал Василевич. Впрочем, борьба с карманными воришками быстро перетекла в борьбу с "серым" импортом мобильных телефонов — то есть тем, который идет в обход всяческих пошлин.

Идея нынешней законодательной инициативы в том, чтобы за каждым используемым телефоном закрепить конкретного владельца. Это позволит избежать ситуации, когда на одно имя регистрируются сотни аппаратов, якобы "для личного пользования". Именно так выглядит самая распространенная из "серых" схем ввоза мобильников в Беларусь. В результате на "сером" рынке телефоны стоят как минимум на 30% дешевле, чем у "белых" продавцов, ввозящих их с соблюдением всех таможенных процедур. По прогнозам специалистов Генпрокуратуры, белорусскому рынку потребуется для "обеления" до трех лет — именно за это время большинство владельцев сменят свои аппараты на новые.

Слово прокуратуры

Для белорусских журналистов "телефонный вопрос" активно комментировал начальник отдела Генпрокуратуры по надзору за дознанием Салауди Магамадов. Вот несколько его цитат:

"Генпрокуратура не имеет прямого отношения [к законопроекту]. Мы лишь будем надзирать, чтобы после вступления этого закона в силу он соблюдался всеми гражданами нашей страны без исключения. [...] IMEI всех телефонов, которые будут ввозиться на территорию республики, будут заноситься в специальную, единую республиканскую базу. Эти базы будут находиться в распоряжении также и сотовых операторов. И они будут обязаны предоставлять услуги связи только для тех аппаратов, IMEI которых в этой базе будет. Всем остальным в услугах связи будет отказано. [...] Таким образом, этот закон позволит постепенно избавиться и от рынка "серых" телефонов, и от их воровства. [...] Времени на создание самой единой базы по учету IMEI-номеров понадобится очень немного. Она же будет электронной, а не бумажной".

Отдельный вопрос, который задают практически все: как быть человеку, который самостоятельно купил телефон за рубежом, привез в Беларусь и хочет им пользоваться в личных целях? Салауди Магамадов отвечает так: *"В этом случае гражданин должен пройти в установленном порядке процедуру занесения этого телефона в базу. При этом он должен будет взять с собой паспорт. В итоге в базе будет IMEI телефона и личные данные владельца. Сами понимаете, что если вдруг окажется, что IMEI аппарата, который принесли для регистрации, окажется в списке краденых телефонов, у правоохранительных органов возникнут вопросы".*

Эта процедура будет не бесплатной. Торговцы мобильниками утверждают, что стоимость регистрации составит 50—100 евро. Магамадов отказывается предсказывать стоимость процедуры, говоря одно: *"Это будет гораздо дешевле 100 евро, и вряд ли сумма будет слишком обременительной для абонента".*

И в заключение весьма показательная цитата: *"В масштабах государства деньги, недополучаемые в бюджет от уплаты таможенных пошлин на мобильные телефоны, просто мизерные. У государства масса других, куда более существенных источников пополнения бюджета. Так что данный законопроект создается исключительно во благо потребителей и бизнеса, а не для пополнения бюджетных средств".*

Странная статистика

Кстати, пресс-служба ГУВД Мингорисполкома недавно опубликовала довольно странную статистику. Оказывается, раскрываемость краж мобильников составляет всего 14,3%. Милиционеры связывают это с тем, что злоумышленники после кражи оперативно перепрошивают телефон — обновляют его программное обеспечение, меняя при этом идентификационный номер телефонной трубки (IMEI). После этого установить, кем используется похищенный телефон, становится невозможно.

Однако при этом за восемь месяцев нынешнего года количество краж мобильных телефонов в Минске снизилось на 40% по сравнению с аналогичным периодом прошлого года. Почему — сказать сложно, ведь закон о блокировке краденых и "серых" телефонов еще только готовится. Так или иначе, больше всего краж сотовых в Минске происходит во Фрунзенском и Московском районах — в них регистрируется каждая пятая кража мобильного телефона.

НАША СПРАВКА

IMEI (International Mobile Equipment Identity) — международный идентификатор мобильного оборудования, число (обычно 15-разрядное в десятичном представлении), уникальное для каждого мобильного телефона. Узнать IMEI телефона можно, набрав на клавиатуре последовательность символов *#06#.

IMEI устанавливается на заводе при изготовлении, служит для идентификации устройства в сети. Хранится в прошивке аппарата, как правило, написано на упаковке, в гарантийном талоне, а также под батареей мобильного телефона.

IMEI выполняет роль серийного номера аппарата. Передается в эфир при авторизации в сети. IMEI используется для отслеживания аппаратов и для блокирования краденых телефонов на уровне оператора сотовой связи.

СІТУАЦЫЯ

Гродзенскі камбінат будаўнічых матэрыялаў знаходзіцца на мяжы спынення вытворчасці

У выніку цяжкасцяў, якія ўзніклі з продажам прадукцыі, гродзенскі камбінат будаўнічых матэрыялаў знаходзіцца на мяжы спынення вытворчасці. Адсутнасць попыту вымушае працаваць на склад, а адміністрацыя прадпрыемства характарызуе сітуацыю як адмоўную.

Прычын незапатрабаванасці цэглы і блокаў гродзенскай вытворчасці некалькі: перш за ўсё - - высокія кошты і істотнае змяншэнне экспарту ў Расію і краіны Балтыі. З увядзеннем абавязковых аўкцыёнаў на продаж зямельных участкаў колькасць жадаючых пабудаваць уласны дом зменшылася да крытычнай адзнакі, што непасрэдна адбілася і на працы прадпрыемства: калі на пачатку года чэргі жадаючых набыць прадукцыю камбіната будаўнічых матэрыялаў складалі некалькі тысяч чалавек, то цяпер яны адсутнічаюць увогуле.

Сітуацыяй занепакоены не толькі на прадпрыемстве, але і ў Гродзенскім аблвыканкаме, кіраўніцтва якога патрабуе ад будаўнічых прадпрыемстваў вобласці нарошчваць магутнасці і набываць гродзенскую цэглу. Аднак айчынная будаўнічая галіна базіруецца пераважна на выкарыстанні панельных тэхналогій, таму купляць незапатрабаваныя будаўнічыя матэрыялы ў непатрэбных колькасцях ніхто не збіраецца.

Па падліках адміністрацыі гродзенскага камбіната будаўнічых матэрыялаў, экспарт прадукцыі праз некалькі гадоў увогуле сыдзе на нуль, у сувязі з чым ужо сёння неабходна мяняць далейшую стратэгію і ажыццяўляць паступовае скарачэнне працоўных месцаў.

КОММЕНТАРИЙ

Голос «Ждановичей»

За комментариями автор этой статьи отправился в место, которое можно назвать своего рода "логовом" тех, кто перепрошивает украденные или потерянные сотовые телефоны, а также активно торгует контрафактными трубками, — в специализированные "телефонные" ряды рынка "Ждановичи". Там, как выяснилось, нет единодушия. Но сворачивать полукриминальный бизнес не собирается никто.

Неизвестный покупатель:

— А как быть туристам и командировочным, приехавшим в Беларусь со своим телефоном?

Сергей, продавец:

— Я, "серый" продавец, буду торговать, как и торговал. А вот уже мои покупатели будут идти регистрировать телефон, говоря, что, мол, сам съездил в Москву или Киев и купил там. Хотя, конечно, это выход только для продажи телефонов без проверки их работоспособности. Ведь в незарегистрированный аппарат, получается, SIM-карту не вставишь...

Максим, продавец:

— Думаю, очень быстро появятся предложения о внесении трубки в базу за определенную плату. Доллары решат все проблемы!

Татьяна, покупатель:

— Да просто власти хотят легализовать механизм, по которому можно будет однозначно определить соответствие IMEI-номер — человек. Хотят подвести нормативную базу под "прослушку", чтобы облегчить следователям жизнь.

Андрей, оптовый поставщик:

— Полностью "серые" телефоны с рынка не уйдут. Всегда будет спрос на модные новинки типа iPhone. Просто покупатель будет брать у меня телефон и идти регистрировать его самостоятельно, говоря, что купил аппарат за рубежом. Да, торговцы пострадают, особенно те, кто торгует дешевыми трубками. Но полностью избавиться от нелегального ввоза не удастся. Причина в том, что у нас идиотская система прохождения процедуры сертификации. "Специалисты" в госструктурах проверяют телефоны на пригодность для работы в наших сетях по полгода и более. За это время все, кто хотел купить новинку, покупают ее у нелегальных продавцов. А потом она выходит из моды, спрос и цена на нее падают. Зато появляется что-то новое, что опять будут сертифицировать полгода.

Виктор ДЕМИДОВ.

Народная Воля http://www.nv-online.info
3 КАСТРЫЧНІКА 2008 г.

РЭПЛІКА

Калі вы, спадарыня Бушная, дырэктар беларускамоўнай гімназіі...

Не магу зразумець кадравую палітыку Мінскага гарадскога камітэта адукацыі. Цікава, якія якасці чалавека ўлічваюцца пры падборы на пасаду, напрыклад, дырэктара беларускамоўнай гімназіі? Неяк па БТ паказвалі інтэрв'ю з кіраўніком сталічнай гімназіі №1 імя Францішка Скарыны. Узначальвае гэту нацыянальную ўстанову спадарыня Бушная. Здавалася б, каму, як не ёй, уласным прыкладам прапагандаваць беларускую мову. А яна на ўсе пытанні адказвала толькі па-руску.

Скажыце, спадарыня Бушная, якое маральнае права вы маеце займаць пасаду дырэктара гімназіі №1 імя Францішка Скарыны пры такім непаважлівым стаўленні да беларускай мовы?

Мацвей КУНЦЭВІЧ,
сябра ГА "Таварыства беларускай мовы імя Францішка Скарыны".

ГОЛАС НАРОДА

«А чым яны займаюцца?»

Увесь час перад выбарамі дэмакраты спрачаліся, якую ж пазіцыю заняць — ці ўдзельнічаць у кампаніі, ці байкатаваць яе, крытыкавалі адзін аднаго, аспрэчвалі... Можа, і не вельмі хораша гэта было, але па-чалавечы зразумела. Але я не магу зразумець, а чым жа ўвесь гэты час займалася партыя КХП-БНФ? Яны і ў выбарах не ўдзельнічалі, і на акцыях пратэсту не прысутнічалі, ні ўлётак не раздавалі, ні ў пікетах не стаялі.

Як я разумею, палітычная дзейнасць — гэта ўсё-такі дзейнасць. А чым займаецца партыя, якой з эміграцыі кіруе Зянон Пазьняк, ведаюць толькі яны самі.

Навум ПРЫШЧЭПА,
Мінскі раён.

"Трапеча ён, нібы жывы агеньчык..."

Хацела б падзякаваць Партыі БНФ! Як ні праходжу па былой вуліцы Варвашэні, так сэрца і трапеча: вельмі прыемна бачыць, як на будынку, дзе месціцца офіс партыі, лунае бел-чырвона-белы сцяг. У родным горадзе родны сцяг! Ці не цудоўна гэта?!

Трапеча ён на ветры, нібы жывы агеньчык, і так прыгожа і хораша на душы робіцца, што перадаць вам не магу.

Шчыра скажу, часам прыязджаю ў гэты куток Мінска нават не па справах, а так проста, для душы — на сцяг паглядзець.

І.В.ВАРАНОЎСКАЯ,
г.Мінск.

«Вось і мерзнем мы ад таго, што ўлада наша такая моцная»

Ну, ці ёсць так у якой яшчэ краіне, каб ключэнне ацяплення ў кватэрах і дамах ператваралася ў сапраўдную ваенную аперацыю, на пачатак якой загад павінен аддаць асабіста генералісімус?! Ні ў адным горадзе, ні ў адным мястэчку без загаду "зверху" ўлады не здольныя прыняць рашэнне аб уключэнні ацяплення. Ці не бязглуздзіца? Ці не сведчанне гэта, што ў краіне адбываецца нешта не тое?..

Як вынік — мерзнем мы ў XXI стагоддзі па сваіх кватэрах ад таго, што ўлада наша такая моцная, такая цэнтралізаваная, што без яе ні адзін сантэхнік кранік не адкруціць.

Валянціна ІСАЕНКАВА,
г.Віцебск.

ВЯРТАЮЧЫСЯ ДА НАДРУКАВАНАГА

Не часта "Народная воля" вяртаецца да надрукаванага, скажам, праз шэсць—восем месяцаў. Але калі ёсць у гэтым неабходнасць, то ідзём на такі крок.

На гэты раз у нас няма маральнага права адмовіць у прадастаўленні старонак газеты пісьменніку Васілю Якавенку, пастаяннай чытачцы з Шаркоўшчыны Наталлі Асіпенка, вядомай актывістцы Ірыне Кісялёвай. Іх нататкі — гэта водгук на ўспаміны Галіны Пазьняк пад назвай "Беларусь у сэрцы", якія "Народная воля" друкавала на працягу доўгага часу і якія, спадзяёмся, добра памятаюць нашы чытачы.

Рэдакцыя не каменціравала мемуары Г.Пазьняк, пакідае яна без каментарыяў і лісты сённяшніх аўтараў. Усё — на роздум чытачоў.

Ці не зашмат чорнай фарбы?

Адкрыты ліст Зянону Пазьняку

Вас, Зянон Станіслававіч, мабыць здзіўляе, што наш ліст адрасуем не Галіне, а Вам. О, гэта вельмі лагічна. Ваша прадмова да кнігі Галіны Вашчанкі-Пазьняк і ацэнка яе дзейнасці ў Фронце вельмі многа азначаюць! Прачытайце ўспаміны ўважліва і з алоўкам у руцэ: у нашым вялікім адраджэнскім Руху, што называўся Народным Фронтам, няма ні В.Вячоркі, ні Ю.Беленькага (а Рух, можна сказаць, пачынаўся з іхняй "Талакі"!), ні В.Голубева, ні У.Заблоцкага, ні Л.Баршчэўскага, ні многіх іншых славутых асоб!

А дзе ж нашы знаўцы гісторыі Беларусі і адданыя ёй славутыя мастакі, якія, можна сказаць, былі яркім ядром Руху — А.Марачкін, Я.Кулік, М.Купава і многія іншыя, якія па начах працавалі над плакатамі і транспарантамі, што рабілі фронтаўскія мерапрыемствы насычанымі сэнсам! Усе мастакі і сёння працуюць на нашу краіну, не баючыся таго рэжыму, у які Вы з Галінай баіцеся вярнуцца!

Галіну можна прабачыць: яе дзейнасць (гэта бачна і па яе "Успамінах") абмяжоўвалася колам гарсавета і Койданаўскай Радай. Яна, як мы разумеем, знаходзілася збоку нашага Вялікага Руху і не ведала, не бачыла, не разумела маральна-ўзвышанага подзвігу гэтых людзей. Але ж Вы, Зянон Станіслававіч, чаму не спынілі непрыстойныя выказванні Галіны ў адрас Вашых паплечнікаў, аднадумцаў, сяброў? Мы не будзем паўтараць радкоў Галіны, каб не радаваць лішні раз ворагаў Адраджэння. Адзначым толькі тое, што Галіна валодае зайздросным майстэрствам мімаходам мазануць чалавека чорнай фарбай... Божа літасцівы! На сваіх аднадумцаў з такой лёгкасцю кідаць бруд!

Любы, самы цёмны чалавек, ведае, што пра памерлых гавораць толькі добрае ці нічога. Пра В.Ганчара, які ў свой час ініцыяваў імпічмент і за тое паплаціўся жыццём, так сказаць! Як такое чытаць маці Віктара, яго жонцы, сыну?!

А чаго варта меркаванне Галіны пра раскол Фронту? Уяўляем, якую радасць даставіла аўтарка "Успамінаў" ворагам нашага Адраджэнскага Руху!

Лічу неабходным спыніць сваю ўвагу і яшчэ на адным моманце. Калі апазіцыйная група парламента аб'явіла галадоўку, мы ўвесь дзень і да паловы першай гадзіны ночы былі на плошчы Незалежнасці. Месціліся каля мікрафона, які быў спачатку ў руках В.Вячоркі, потым — В.Сіўчыка. Але не бачылі, каб па плошчы хадзіў Ю.Хадыка і адпраўляў усіх "дадому", як пра тое напісала Галіна ў кнізе. Не было такога! Мы падтрымлівалі сувязь з галадоўшчыкамі праз Галіну Сямдзянаву. Яна час ад часу выходзіла на плошчу і інфармавала нас пра справы ў Авальнай зале. Разышліся мы толькі пасля таго, як Сямдзянава вынесла нам і дала прачытаць Ваш ліст, Зянон Станіслававіч, да М.Грыба і абвясціла, што ўсё ў парадку і мы можам пакуль ісці дамоў.

Нельга не абысці ўвагай і цікавы расказ Галіны пра яе камітэт "Дзеці Чарнобыля", уся праца якога (па "Успамінах"!) заключалася ў выездзе дзяцей на месяц у Плешчаніцы і наведванне інтэрната з хворымі дзеткамі ў Мінску. Колькі ж такіх камітэтаў пры Фронце было, Зянон Станіслававіч? І чаму не сказана, што гэта быў ужо трэці? Мы, праўда, пра яго не ведалі.

Памятаем, як усіх, хто хварэў душой за пакінутых у зоне дзетак, збіраў мастак М.Купава. Ён быў нашым першым камандзірам. Потым Купава прапанаваў нам абраць старшыню. Аднагалосна мы абралі Тамару Белавокую — яна мела медыцынскую адукацыю і працавала ў Навукова-даследчым інстытуце радыяцыйнай медыцыны. Галіны Вашчанкі ў нашым камітэце "Дзеці Чарнобыля" не было! Праз некаторы час нас сабраў Г.Грушавы і аб'явіў, што на сойме БНФ яго прызначылі старшынёй камітэта. Мы працягвалі працаваць з імі. Грушавы з Белавокай мелі свае накірункі. Па лініі Белавокай мы часта выступалі перад бацькамі з парадамі, як у небяспечных умовах зберагчы дзяцей, як і чым іх карміць. Белавокая, працуючы ў Інстытуце радыяцыйнай медыцыны, надавала вялікую ўвагу праблеме пастаяннага ўнутранага забруджвання арганізма малымі дозамі радыяцыі, якія атрымлівалі дзеці, ужываючы забруджаныя радыенуклідамі прадукты харчавання. Пад рэдакцыяй Т.Белавокай сумесна з іншымі супрацоўнікамі інстытута выходзіў зборнік артыкулаў на гэту тэму, выпускаўся інфармацыйны бюлетэнь пастаянна дзеючага семінара.

У першай палове 1991 года нашым камітэтам была створана вялікая мастацка-публіцыстычная выстава "След Чарнобыля", якая была размешчана ў выставачным памяшканні Інстытута навукова-тэхнічнай інфармацыі (пр.Машэрава). У чэрвені 1991 года мы вывозілі гэтую выставу ў Польшчу (Гайнаўка, Музей беларускай нацыянальнай культуры).

Што тычыцца камітэта, які ўзначаліў Грушавы, то ён стаў у свой час "косткай у горле" беларускаму ўраду. Грашавы з жонкай Ірынай арганізаваў і вывозіў за мяжу дзесяткі тысяч дзяцей, якія аздараўляліся і лячыліся не ў Плешчаніцах, а ў Германіі, Бельгіі, Польшчы і іншых краінах. Па ініцыятыве камітэта дзесяткі беларускіх медсясцёр без усялякай аплаты вучыліся ў замежных калег па абслугоўванні анкалагічна хворых дзяцей, якіх станавілася ўсё больш і больш...

Пазней Грушавы здолеў арганізаваць "След Чарнобыля" (Гомель) і "Арганізацыю гуманітарнага супрацоўніцтва" (Мінск). Наладжвалася напрамую сувязь найбольш забруджаных гарадоў, вёсак з замежнымі базамі адпачынку і лячэння для вырашэння канкрэтных паслячарнобыльскіх праблем.

У 1991 годзе Грушавы правёў міжнародную канферэнцыю па паталогіі шчытападобнай залозы ў дзяцей і дарослых Беларусі.

Камітэтам "Дзеці Чарнобыля" мы ездзілі ў зону — Магілёўскую вобласць (Чэрыкаўскі, Краснапольскі, Слаўгарадскі раёны), удзельнічалі ў стварэнні Фронтам "Трыбуналу" (кастрычнік 1991 г.) па чарнобыльскіх праблемах. Сведкамі на гэтым "Трыбунале" былі жыхары вёсак, дзе мы пабывалі. Дарэчы, пракурорамі на "Трыбунале" былі В.Быкаў і А.Адамовіч, навуковыя супрацоўнікі. Рыхтаваў і праводзіў "Трыбунал" прафесар Ю.Хадыка. Галіна Вашчанка, прэтэндуючы на летапіс усяго фронтаўскага Руху, спынілася чамусьці толькі на сваім камітэце.

Зянон Станіслававіч! Вы ў свой час так многа зрабілі для Беларусі: абудзілі беларусаў ад сну, прымусілі сотні тысяч "тутэйшых" узгадаць, што ў іх ёсць нацыянальнасць, што беларусы вартыя мець сваю незалежную свабодную краіну. І раптам... ухваленне "Успамінаў", якія асабіста ў мяне нараджаюць шмат пытанняў.

Ірына Васільеўна КІСЯЛЁВА,
былы сябра камітэта "Дзеці Чарнобыля".

Кожную публікацыю я чакала з нецярпеннем

Добры дзень, паважаная рэдакцыя газеты "Народная воля"!

Газету вашу выпісваю з першага года яе заснавання і чытаю з задавальненнем. Асабліва цікавай яна стала ў апошнія дватры гады.

Мне вельмі падабаюцца артыкулы Сямёна Букчына, Сяргея Буткевіча, Міколы Канаховіча, Алега Волчака, Аляксандра Ярашука. Але самае вялікае ўражанне на мяне аказалі публікацыі Галіны Пазьняк "Беларусь у сэрцы". Яны проста перавярнулі ўсё ў маёй душы. Кожную новую публікацыю я чакала з вялікім нецярпеннем. Тым больш здзіўлена, што ў другіх чытачоў гэта не выклікала асаблівага рэзанансу. Можа, я такая наіўная, але ўсё роўна веру кожнаму Вашаму слову, паважаная Галіна Фёдараўна.

Чытаючы Вашы ўспаміны, я перажывала разам з Вамі, а таму проста не магла не напісаць у газету. Нізкі Вам паклон за мужнасць, самаадданасць справе, за любоў да нашай шматпакутнай Радзімы, а мужа Вашага, Зянона Станіслававіча, гісторыя яшчэ ацэніць, я ў гэтым упэўнена. Людзі, якім неабыякавы лёс краіны, ужо зразумелі, кім быў у той час Зянон Пазьняк і колькі зрабіў ён для Беларусі. Такую яркую асобу нават параўноўваць ні з кім не хочацца.

Жадаю Вашай сям'і моцнага здароўя і сіл перажыць усе выпрабаванні, а больш за ўсё хачу, каб хутчэй настаў той час, калі Вы зможаце вярнуцца на Радзіму без пагрозы жыццю. Вы тут вельмі патрэбны, можаце не сумнявацца. Людзей, якія Вас любяць і падтрымліваюць, многа.

З павагай —

Наталля АСІПЕНКА.

г.п.Шаркоўшчына Віцебскай вобласці.

АЛЬТЭРНАТЫЎНЫ ЛІСТ

Дазвольце не пагадзіцца...

Ліст пісьменніка Васіля Якавенкі Галіне Пазьняк пасля прачытання яе кнігі "Беларусь у сэрцы"

Цудоўная рэч — успаміны сведак велічных і драматычных падзей, а тым больш калі аўтар яшчэ і саўдзельнік і блізкі чалавек дзеячу, такому, напрыклад, як З.Пазьняк.

Мне прыкра, аднак, спадарыня Галіна, былая Вашчанка, бо сколькі б ні было той Беларусі ў вашым сэрцы, а шчырасці ў кнізе, лічу, бракуе, адчуваецца зададзенасць, і, раз-пораз узводзячы на людзей ману, вы ганьбіце ў самой сабе годную, гожую і патрыятычна дзейсную беларуску. Не буду гаварыць далей пра ўсю кнігу **"Беларусь у сэрцы"**, а толькі пра тое, што тычыцца мяне. Возьмем падзагаловак "Прапанова В.Якавенкі і С.Міхнова". Цытую: *"Аднаго разу вясной С.Міхноў прывёў на пасяджэнне Рады Васіля Якавенку. Ён жыў ня ў нашым раёне і тады ўжо ня быў сябрам Фронту (у 1989 годзе ён выступіў, здаецца, у "Советской Белоруссии" супраць дзеянняў фронту і яго выдалілі з БНФ па ідэйных меркаваннях). Тым ня менш ён прыйшоў да нас з прапановай, каб мы ўсёй Радай узяліся за добраўпарадкаванне Паўднёвага Захаду".*

Далей вы прыводзіце нейкія спрэчкі паміж намі наконт таго, ці выходзіць на суботнік са сцягамі ці без іх. Маўляў, я не пагадзіўся на сцягі БНФ і, вядома ж, абраны, сказаў, што ў такім разе "не збіраюся прадстаўляць вам інструменты і саджанцы" ды лясНуў дзвярыма", і кропка. Пардон. У агародзе бузіна, а ў Кіеве — дзядзька.

Ніякімі інструментамі і саджанцамі я не загадваў, не помню спрэчак пра сцягі, не ляскаў дзвярыма. Мы ж па-добраму дамовіліся, і суботнік адбыўся, адно я не помню вашай асобы на ім. Вы абражаеце мяне, пішучы, што тут мела месца правакацыя. Усё неабходнае для працы, тэхніку і трактар для звозу лому і смецця тады выдзеліў нам райвыканкам. Энтузіязм, пра які ўвогуле вы згадваеце, быў, і я, жыхар гэтага ж раёна, працаваў разам з усімі насуперак вашым, спадарыня, заўвагам і ламентацыям. Вашу заўзятасць і ману ў кнізе, дарэчы, пацвярджае публікацыя "Поработаем в саду" у газеце "Вечерний Минск" за 13.06.1989 года. Цытую: *"Житель Юго-Запада председатель Координационного совета "Беларускага экалагічнага саюза (БЭС)" писатель Василь Яковенко высказал предложение создать в микрорайоне орган экологического самоуправления. Участники заседания одобрили его предложение".*

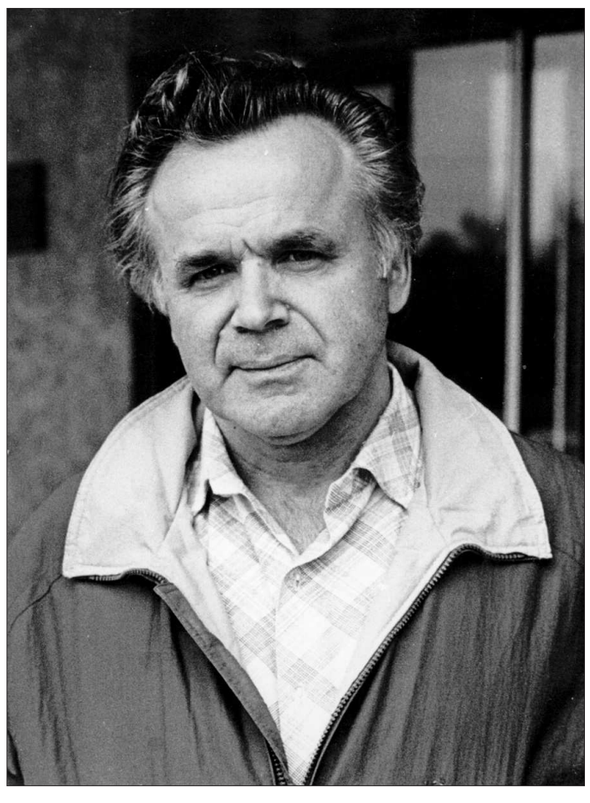

Суботнік, паўтараю, адбыўся.

Далей наконт "выдалення" мяне з Народнага фронту... Выдаліць мяне было чыста Зянонавым жаданнем і стала ягонай выдумкай, у якой ён, напэўна, і Вам, цяперашняй любай жонцы сваёй, не прызнаўся. Калі ж вы ўсё-такі ведаеце, як насамрэч было, і сцвярджаеце так, як напісана, то гэта зноў жа выглядае чыстым паклёпам. У сваёй публікацыі ў "Советской Белоруссии" за 18 лютага 1999 года "Перестройка — наша судьба", якая была прысвечана ў цэлым перабудове, я, зразумела, не абышоў і Народны фронт. Адно, гаворачы пра засілле ў грамадскай сферы сытых чыноўнікаў, саму перабудову я звязваў толькі і толькі з народным рухам за адраджэнне. Цяпер, вярнуўшыся да той гутаркі журналісткі І.Гурыновіч са мной і самой публікацыі, я скажу вам: артыкул вытрыманы ў пазітыўным духу. І гэта, нягледзячы на тое, што С.Паўлаў, загадчык аддзела ЦК КПБ, дыхаючы рэдактару газеты ў патыліцу, прымусіў яго вымараць, выдаліць з тэксту мясціны, дзе наўпрост гаварылася пра азаніруючую грамадства ролю Народнага фронту, пра яго набытую за кароткі тэрмін станоўчую дзейнасць. Засталіся меркаванні, выказаныя як перасцярога ад залішне адыёзных і экстрэмісцкіх учынкаў. Я ніяк не збіраўся выступаць супраць Народнага фронту, да разгортвання працы якога і сам прыклаў шмат намаганняў. Але ж увесь час я адчуваў: бракуе інфармацыі пра дзейнасць, пра чыннасць, пра намеры БНФ. Я шукаў трыбуны для выступу.

У Аргкамітэце перш былі спадзяванні на тэлебачанне, і недзе ў лістападзе—снежні 1988 года творчая група ТВ падрыхтавала, як цяпер кажуць, відэаролік пра беларускі рух за адраджэнне. Шкада, але на тым інфарматыўным і яскравым відэароліку паставіў крыж старшыня тэлерадыёкамітэта Г.Бураўкін, — пэўна, на той час Генадзь Мікалаевіч яшчэ не выспеў для ўспрыняцця і падтрымкі ідэй БНФ. Публікацыя ў "Советской Белоруссии" была другой спробай адкрыта і шчыра расказаць людзям пра тое, чаму належала стаць масавым і сапраўдным народным рухам. Атрымалася, праўда, не так, як хацелася б, але і не так, як вы, спадарыня Галіна, паказваеце. Тым больш, што акурат гэтая публікацыя паспрыяла таму, што на мітынг БНФ, які ладзіўся на наступны дзень на стадыёне "Дынама", сабралася багата людзей. Я ж выступіў на тым мітынгу з заклікам ставіцца да Народнага фронту з даверам, шырыць і мацаваць рух , бо гэта адзіны гарант перабудовы, якая была ўжо амаль патопленая ў словаблудстве чыноўнікаў і самога Гарбачова. Ці чулі вашы ласкавыя вушы тое, пра што я казаў? Забылі, шаноўная.

Тады давайце вернемся да "выдалення"... Вы ж звязваеце яго з маёй публікацыяй у газеце "Советская Белоруссия". Лухта непрасеяная! Прачытайце, што там напісана. Журналістка І.Гурыновіч пытаецца ў мяне, чаму я выйшаў з Аргкамітэта БНФ. Адказ: *"Здесь требуется одно уточнение: вышел я из Мартиролога, в котором и не был... Вы удивлены? Попытаюсь объяснить..."*

Цяпер, Галіна, калі ваш муж не прызнаўся вам у тым, што было ў тыя ўжо гістарычныя дні, раскрыю "тайну".

Рух дзейнічаў не ў прававым (фармальна) полі, а напаўлегальна. І, каб яму стаць юрыдычна прызнаным, зарэгістраваным Мінюстам, неставала ўстаноўчай канферэнцыі, статута, праграмы.

Пасля таго як паралельна з Мартыралогам быў абраны Аргкамітэт БНФ, у яго працы не было ні ладу, ні складу. Незваротна мінулі дні, тыдні — апроч дробных дваровых улётак, нічога не рабілася, і мяне гэта трывожыла. Я падзяліўся сваёй трывогай з З.Пазьняком і прапанаваў яму ўзначаліць Аргкамітэт. Пазьняк адмовіўся, ён патлумачыў, што ўзначальвае Мартыралог і з яго, маўляў, гэтага дастаткова. Тады (калі не памыляюся), на першым жа прадстаўнічым зборы, па рэкамендацыі В.Быкава, старшынёй Аргкамітэта БНФ абралі мяне. Я быў на той час ужо спрактыкаваным публіцыстам і меў поспех у арганізацыі міжрэспубліканскіх культурна-экалагічных экспедыцый па Заходняй Дзвіне, Дняпры, Прыпяці, у барацьбе з чыноўнікамі мы выйгралі справу і паставілі крыж на бязглуздым асушэнні шырокай прыпяцкай поймы. К таму часу, дарэчы, я паспеў спазнацца і з народным рухам за нацыянальнае адраджэнне ў Нагорным Карабаху.

Разам з сябрамі па аргкамітэце БНФ мы наладзілі працу. Актыўнасць дружыны была найвышэйшая — справы пайшлі. З.Пазьняк выяўляў свой розум і досвед у калектыўнай распрацоўцы праграмных палажэнняў БНФ.

Але ж маё лідэрства ў Аргкамітэце Зянон успрымаў вельмі хваравіта і пачаў усяляк тарпедаваць на пасяджэннях мае прапановы. Ён нярэдка адсутнічаў на нашых зборках. Ён адсутнічаў і тады, калі мы пры падтрымцы В.Быкава, Р.Барадуліна, А.Марачкіна, А.Емельянава і іншых сяброў аргкамітэта прынялі рашэнне аб падрыхтоўцы і правядзенні ўстаноўчай канферэнцыі ў Мінску. Статут і Праграма для рэгістрацыі БНФ на той час былі ўжо падрыхтаваныя. Таму без адтэрміноўкі ўзяліся за правядзенне сходаў заснавальнікаў БНФ у розных калектывах, выбіраць дэлегатаў. У напружаных спрэчках, але даволі паспяхова, напрыклад, выбралі 30 дэлегатаў на агульным сходзе ў Саюзе пісьменнікаў.

І вось чарговае пасяджэнне, на якое прыйшлі пераважна маладыя сябры Аргкамітэта, з'явіўся і З.Пазьняк. Ён быў суровы, надзьмуты. Аргсакратар паэт А.Емельянаў зрабіў традыцыйнае паведамленне пра тое, што зроблена за час між пасяджэннямі, расказаў пра сход пісьменнікаў і ўвогуле пра падрыхтоўку ўстаноўчай канферэнцыі. "А якая гэта яшчэ канферэнцыя?" — грозна спытаўся Пазьняк. Емельянаў патлумачыў, але ж яго тлумачэння яму паказалася мала. Тады ўзняўся з месца я. Мая перакананасць у неабходнасці ўстаноўчай канферэнцыі разглавала яго наогул: "Канферэнцыя будзе біць па Мартыралогу! Яе правядзення нельга дапускаць!" — заявіў ён. "Чаму, спадар Пазьняк? — здзіўлена ўсклікнуў я. — Пры чым жа тут Мартыралог, калі мы на пасяджэнні Народнага фронту? — "Вон з Мартыралога!!!" — выгукнуў што было моцы Зянон.

Я анямеў, у мяне ад абразы і моцнага хвалявання перасохла ў роце. Я тут жа зразумеў падступны намер Пазьняка: прадставіць справу так, быццам Аргкамітэт Народнага фронту — гэта ўсё той жа Мартыралог, які ён узначальвае. І яшчэ: канферэнцыя, калі справа выйдзе з-пад яго кантролю, можа абнавіць Аргкамітэт, а старшынёй БНФ, чаго добрага, пакінуць В.Якавенку, што тады моцна ўдарыла б па амбіцыйных намерах З.Пазьняка перахапіць у Аргкамітэце ініцыятыву, уладу, з дазволу сказаць... Мартыралог тут быў ні пры чым. Усе, хто прысутнічаў на тым пасяджэнні, маўчалі, мусіць, таксама анямелыя ад грубасці і хамства Зянона. Але ж, мяркую цяпер, мала хто мог здагадвацца, у чым насамрэч справа. Тады я сабраў свае паперы ў папку і сказаў: "Прабачце, я не ведаў, што тут праходзіць пасяджэнне Мартыралога. Я не ўступаў у Мартыралог і, калі так, то пакідаю вас. Бывайце здаровы!" Усе маўчалі.

Алесь Марачкін, сведка і ўдзельнік таго, што адбылося ў той вечар, потым паведаміў мне: на чарговым пасяджэнні Пазьняк, фабрыкуючы "справу", паставіў пытанне аб выключэнні мяне з Аргкамітэта. Прагаласавалі, але большасці галасоў прысутных сяброў Аргкамітэта прапанова не набрала, рашэння не было, і Якавенка заставаўся надалей старшынёй Аргкамітэта. Цяпер, даруйце, спадарыня Галіна: пасля той дзікай выхадкі я ўжо не мог бачыць на ўласныя вочы вашага куміра Зянона Пазьняка. Рабіў далей, што рупіла, і з чыстым сумленнем заставаўся ў Народным фронце. А вы ўводзіце ў зман чытачоў, сцвярджаючы, што мяне "выдалілі" з Народнага фронту. Адно, я спадзяюся, рабіў і зараз раблю па абвешчанай некалі нацыянальнай праграме Народнага фронту, па адстойванні ягоных пазіцый зусім не меней за вас.

Абразілі вы ў сваёй кнізе і С.Міхнова. Ні за што. Бо калі ён вам у давяральнай размове распавёў пра сваё бачанне З.Пазьняка і яго недахопы, то навошта зараз вываротваць і ставіць гэта за віну і грэх Міхнову? Балазе ён не без падстаў даводзіў вам свае думкі, і я ведаю дзесяткі людзей, у тым ліку і былых паплечнікаў Зянона, якія даводзяць тое ж. Але ж патрабаваць аднолькавага мыслення ў галовах свайго атачэння могуць толькі агаломшаныя дыктатары.

Скажу вам шчыра, у чым было галоўнае адрозненне між мною і Пазьняком у Народным фронце. Пазьняк праг улады. А мэтай сяброў Аргкамітэта, прынамсі, такіх як Быкаў, Барадулін, Мальдзіс, Купава, Марачкін, я ды, напэўна ж, і малодшых сяброў, былых талакоўцаў, была зусім не ўлада, а краіна без дурняў і дэспатаў ва ўладзе, - краіна, якая б належала нам і ў якой бы мы, як і ўсе грамадзяне, пачувалі б сябе гаспадарамі. Разыходжанні ў нас былі па тактычных пытаннях, і тое, чаго я баяўся, здарылася.

Васіль ЯКАВЕНКА,
пісьменнік.

Народная Воля http://www.nv-online.info
3 КАСТРЫЧНІКА 2008 г.

События в мире: европейский взгляд

Европа отметила День иностранных языков

Он родился в 2001 году, когда ЮНЕСКО провозгласило XXI век веком полиглотов. На весь мир прозвучал девиз "Изучаем иностранные языки на протяжении всей жизни!".

В этом году празднование прошло в Париже, в одном из старейших европейских университетов — Сорбонне. В амфитеатре собралось руководство Евросоюза, переводчики, журналисты и преподаватели иностранных языков.

Среди основных направлений языковой политики Евросоюза — поддержка переводческой деятельности. В ЕС 23 официальных языка; а некоторые национальные литературы не известны широкому читателю из-за отсутствия перевода. Знать иностранные языки необходимо и по политическим соображениям.

Австрия: сдвиг вправо

Две австрийские ультраправые партии — Партия свободы и Альянс за будущее Австрии — по результатам состоявшегося в воскресенье всеобщего голосования получили 35-е и 21-е место в парламенте соответственно, набрав в общей сложности 29 процентов голосов, передает агентство AP.

Таким образом, по сравнению с итогами выборов 2006 года Партия свободы увеличила свое представительство в парламенте более чем в полтора раза, а Альянс за будущее Австрии — в три раза. Всего в австрийском парламенте 183 места, то есть представители обеих партий составят почти треть парламента.

Победитель выборов — Социал-Демократическая партия — набрала лишь на 0,7 процента голосов больше, чем ультраправые. Ее представительство снизится с 68 до 58 мест. Народная партия, набравшая 25,6 процента голосов, потеряет 16 мест и будет иметь в новом парламенте лишь 50 мандатов.

Таро Асо сорвал аплодисменты на Генассамблее ООН

Новый премьер-министр Японии Таро Асо выступил в Нью-Йорке перед участниками 63-й сессии Генеральной ассамблеи ООН. В какой-то момент перестал звучать перевод его речи на английский язык. Японский премьер узнал об этом лишь спустя 5 минут.

По всеобщему признанию, с нештатной ситуацией глава правительства справился блестяще. После того как ему шепотом сообщили о проблемах с оборудованием, он, не мешкая ни секунды, остроумно заметил, что это не удивительно, поскольку "используемая техника сделана не в Японии". В зале раздался дружный смех и аплодисменты. Когда премьер Асо спустился с трибуны, присутствующие поздравили его с прекрасным выступлением.

Кубик сахара — символ председательства Чехии в ЕС

Кубик рафинада станет символом председательства Чехии в Европейском Союзе, которое намечено на начало следующего года. Рафинад, по мнению авторов рекламной кампании, символ типичного продукта "Made in Czech Republic".

На видеоролике с кубиком сахара, при помощи которого рекламируется председательство, снялись известные представители чешского общества: хоккеист Яромир Ягр, вратарь Петр Чех, топ-модель Тереза Максова, ученый, изобретший лекарство от СПИДа Антонин Голы и другие. В качестве музыкального сопровождения в данном видеоролике выбран фрагмент девятой симфонии Людвига ван Бетховена, являющийся гимном ЕС.

Девизом председательства станет фраза "Подсластим вам жизнь!". По мнению чешского вице-премьера Александра Вондры, эти слова отвечают духу того времени, когда Чешская Республика встанет у руля ЕС.

Кабинет министров еще летом отправил в Брюссель программу своего председательства в ЕС в первом полугодии 2009 года. Она содержит два варианта — первый предполагает вступление в силу Лиссабонского соглашения, другой предназначен на тот случай, если до конца текущего года договор о реформах не будет ратифицирован.

Следует напомнить, что еще ранее представители Чехии, Швеции и Франции заявили о подготовке к председательству в Европейском Союзе. 1 января 2009 года Чешская Республика примет председательство у Франции, а по истечении полугодового срока передаст бразды правления Швеции. Три страны договорились о том, что будут проводить совместную политику по реализации институциональной реформы, которая вступит в силу в период их председательства.

Как заявил журналистам чешский лидер, Чехия на посту председателя ЕС будет стремиться к тому, чтобы привести споры об энергетической политике "в рациональное русло". По его словам, передает ИТАР-ТАСС, вместо "нерациональной борьбы" необходимо способствовать появлению в Европе качественной, дешевой и экономичной энергии.

В.Клаус также заметил, что Прага стремится к тому, чтобы процесс расширения ЕС продолжался и после принятия Лиссабонского соглашения, направленного на реформу структур Евросоюза.

Между тем в последнее время в стране развернулась дискуссия вокруг рекламной кампании чешского председательства в Европейском Союзе. Некоторые видят в этой кампании издевку, другие — новшество.

Споры вызвал лозунг Evrope to osladime, что можно перевести как "Мы устроим вам в Европе сладкую жизнь". Эта двусмысленность уже вызвала напряженность в правящей коалиции. Традиционно настроенные проевропейски христианские демократы заявили, что не были поставлены в известность по этому поводу. Как отмечает агентство AFP, "услаждение Европы" отражает противоречия внутри второго (и главного) коалиционного партнера — партии гражданских демократов. Организация расколота между еврооптимистами и евроскептиками, в числе которых находится президент страны Вацлав Клаус.

Местные СМИ ставят под сомнение даже базовую идею рекламной кампании — о том, что сахарный кубик суть чешское изобретение. Ежедневная газета Lidove Noviny напоминает, что директор сахарного производства, на котором был впервые получен порционный рафинад, был швейцарцем.

Эти споры показывают, насколько серьезно Чехия готовится к своему председательству в Европейском Союзе.

Андрей РУСАКОВИЧ.

Польский сейм урежет пенсию Войцеха Ярузельского

"Гражданская платформа", крупнейшая партия в польском сейме, внесла на рассмотрение депутатов законопроект о сокращении пенсий бывших коммунистических руководителей и сотрудников государственной безопасности, сообщает AFP. В частности, под сокращение попадает пенсия экс-президента Войцеха Ярузельского.

Как сказал Себастьян Карпинюк, один из депутатов от "Гражданской платформы", разработавших законопроект, "это важный и символичный акт справедливости".

Сокращения распространяются на тех, кто служил в органах госбезопасности в период с 1944-го по 1990 год, а также на членов коммунистического польского руководства в период после 1981 года. Ожидается, что сейм утвердит законопроект, поскольку другая ведущая партия, "Закон и справедливость", тоже одобряет сокращение пенсий коммунистов.

По подсчетам польских СМИ, ежемесячные пенсии бывших генералов органов безопасности будут уменьшены с 8 тысяч злотых (около 3,5 тысячи долларов США) до 2,5 тысячи (1,1 тысячи долларов). При этом Карпинюк подчеркнул, что некоторые пенсии сократятся до предусмотренного польским законом минимума -- 636 злотых (280 долларов). По словам Карпинюка, новый законопроект сбережет для казны почти 600 миллионов злотых в год. Часть вырученных средств предполагается потратить на помощь жертвам коммунистических репрессий.

Бывший глава польского коммунистического режима генерал Ярузельский в настоящее время вместе с рядом высокопоставленных соратников находится под судом за "коммунистические преступления". Главную его вину противники видят во введении в 1981 году военного положения и репрессиях против активистов "Солидарности". Инициатором процесса, начавшегося в сентябре, выступает Институт национальной памяти -- организация, расследующая коммунистические и нацистские преступления против польского народа.

ФОТОВЗГЛЯД

В британской галерее Тейт открылась выставка четырех номинантов на Тернеровскую премию — самую престижную награду современного искусства. Самая противоречивая работа выставки — инсталляция Кэти Уилкс "Я отдаю тебе все свои деньги". Это манекен обнаженной женщины, сидящей на унитазе и держащей в руках подковы.

Бетховенский фестиваль

В Бонне в конце сентября завершился Бетховенский фестиваль. В этом году он проходил под девизом "Macht Musik". "Macht" по-немецки означает и существительное "власть", и глагол "делать" в повелительном наклонении. "Делайте музыку!" или "Власть музыки". Программа длившегося целый месяц музыкального праздника была обширной и разнообразной: всемирно известные оркестры представляли на нем свои интерпретации музыки великого немецкого композитора.

"Ода к радости" Людвига Ван Бетховена: наверное, ни одно сочинение в истории музыки не несет в себе столь страстного призыва к миру, гармонии, любви. И ни одно не было так употреблено во зло: по указанию Мао, под эту музыку принуждали крестьян к двадцатичасовому труду, в Третьем рейхе Девятую симфонию играли по указанию Геббельса на день рождения Гитлера, в ГДР она проходила на правах национального гимна (правда, текст Шиллера заменили на слова режимопослушного Йоханнеса Р.Бехера).

История Бетховенских фестивалей уходит корнями во вторую половину XIX столетия. Впервые тогда еще трехдневный фестиваль произведений Людвига ван Бетховена был проведен в 1845 году по случаю открытия памятника великому композитору в Бонне. Однако затем Бетховенские фестивали проводились нерегулярно, а были приурочены к различным датам, и лишь в 1999 году было положено начало новой традиции, благодаря которой фестиваль проходит ежегодно.

А В РЕСТОРАНЕ, А В РЕСТОРАНЕ!..

Суп на грудном молоке за операционным столом

Владелец ресторанчика Storchen на зимнем горнолыжном курорте Винтертур в Швейцарии решил разнообразить меню своего заведения и предложил посетителям особые блюда: супчики и соусы содержат по меньшей мере 75% человеческого грудного молока.

Внимание СМИ к себе Ганс Лочер привлек после того, как дал рекламное объявление о наборе женщин-доноров. За 400 мл молока он пообещал платить более 6 долларов.

Местные власти не знают, как реагировать на инновационную технологию своего соотечественника. С одной стороны, употребление в пищу грудного молока не такое обычное явление, как употребление коровьего, козьего или овечьего. С другой стороны, использовать его не запрещено, как в случае с молоком человекоподобных обезьян.

Сам же кулинар не видит в этом ничего особенного: "Мы все выросли на нем, тогда почему мы не можем включить материнское молоко в наш ежедневный рацион?"

Многие владельцы кафе, закусочных и ресторанов пытаются привлечь посетителей экзотическими блюдами или новыми ощущениями. Например, нью-йоркский ресторан для нудистов Clothing Optional Dinner. Правда, согласно санитарным нормам, обслуживающий персонал должен быть в одежде, а гости — приносить с собой подстилки, на которые будут садиться.

Один из ресторанов Гамбурга предоставляет своим гостям детские игрушки, чтобы женщины, которые отправляются совершать шопинг, могли оставить своих мужей в импровизированном детском саду.

Несомненно, попасть в этот рейтинг мог бы и открывшийся этим летом ресторан в Риге — он привлекает к себе внимание не столько меню, сколько своей обстановкой. Идея создания необычного заведения принадлежит трем рижским врачам, поэтому в интерьере прослеживается "медицинская" тема — старое медоборудование, предметы и мебель.

В заведении под названием Hospitalis вместо официанток — медсестры, вместо бара — аптека, вместо обеденного стола — операционный. У входа на вешалке висят настоящие больничные байковые халаты, со стен смотрят рисованные портреты медиков, стоят старые медицинские весы, капельницы, по телевизору показывают фильмы о больницах и врачах, а столы условно называются врачебными кабинетами: зубного врача, гинеколога, хирурга.

Блюда подаются на белой, как в больнице, посуде со штампом, а за обед клиенты расплачиваются конвертами с надписью "благодарность". Меню в этом ресторане соответствующее — называется "сумасшедшее". "Бонусом" к некоторым блюдам идет смирительная рубашка и кормление с ложечки.

"Медицинский" ресторан можно посетить и в столице Тайваня. Клиенты D.S. Music Restaurant могут заказывать "лекарства" и обедать прямо в постелях. Владелец ресторана открыл его после того, как прошел в больнице курс лечения печени.

На входе в этот ресторан-бар, рассчитанный на 130 мест, стоит инвалидное кресло, а на стенах висят костыли. Посетители могут удобно устроиться на "больничных койках" и, наслаждаясь едой из "медицинского" меню, смотреть на шоу танцовщиц, которое устраивается по выходным.

Кстати, тайваньские предприниматели очень любят открывать тематические бары и кафе. Например, в "Тюрьме" клиенты сидят "за решеткой" и едят из посуды, больше похожей на ночные горшки. Популярность сети ресторанов Modern Toilets обеспечивает атрибутика уборных комнат.

Все чаще владельцы ресторанов берут на себя организацию досуга своих клиентов. Например, в Лондоне существует ресторан — он же клуб знакомств, — в котором всегда полная темнота. Его посетители знакомятся, общаются и ужинают в полной темноте. К столикам посетителей провожают слепые официанты, женщин подсаживают к мужчинам и наоборот.

Некоторые владельцы ресторанов устраивают свои заведения в необычных местах, например, в Будапеште можно посетить "висящий ресторан" — и отобедать на высоте 50 м над столичной площадью Героев. При этом гости буквально парят над землей со своими стульями и приборами.

Ресторан поднимается на высоту с помощью специального крана. Каждый посетитель располагается в кресле-"раковине" и пристегнут к столу четырьмя ремнями безопасности. За подвешенным столом может пообедать одновременно 20 человек, которых обслуживает шесть официантов. На отдельном кране вверх на ту же высоту поднимают беседку с музыкантами, которые услаждают слух обедающих.

Материал подготовлен редакцией rian.ru на основе информации открытых источников.

Четыре миллиарда

К концу 2008 года, по прогнозу ООН, мобильные телефоны будут у четырех миллиардов человек, говорится в пресс-релизе Международного союза электросвязи. Таким образом, доступ к сотовой связи получит 61 процент из 6,7 миллиарда жителей Земли.

Мирная Европа

Во Дворце молодежи в Катовице завершилась Международная встреча молодежи "Мирная Европа".

Это мероприятие организуется раз в два года и нацелено на увеличение активности детей и молодежи в борьбе за права человека, толерантности и безопасности во всем мире. В программе были концерты с участием музыкальных коллективов из Чехии, Украины, Германии, Турции и других стран, выставка известного фотографа Криса Нидентала "Толерантность" и другие мероприятия на тему интеграции и разрушения межкультурных барьеров.

Мост травм

Десять туристов вывихнули лодыжки и получили другие травмы после того, как прогулялись по 94-метровому ультрасовременному мосту Конституции в Венеции.

Власти города уже обратились к автору проекта, испанскому архитектору Сантьяго Калатраве, с просьбой придумать какое-то решение, чтобы уберечь пешеходов от падений, пишет лондонская газета The Guardian.

Большинство туристов сетовали на то, что интервалы между ступенями на мосту не одинаковы, и поэтому люди часто оступаются. Правда, один из венецианских врачей, к которому журналисты обратились за разъяснениями, предположил, что туристы спотыкались не столько потому, что мост плохо сконструирован, сколько из-за того, что они не смотрели под ноги, любуясь на открывающиеся виды.

КОРОТКО

Погибли в давке

Десятки человек погибли и десятки получили ранения в результате давки в храме на западе Индии, сообщает AFP со ссылкой на местное телевидение.

Инцидент произошел в храме Чамунды в городе Джодпур, где на один из крупных индуистских праздников собралось более тысячи человек.

В начале августа 2008 года в давке во время религиозного праздника на севере Индии погибли по меньшей мере 145 человек, еще несколько десятков верующих получили ранения.

Печальный опыт компромисса с диктатурой

70 лет назад в ночь на 30 сентября 1938 года руководители четырех европейских стран — премьер-министры Великобритании Невилл Чемберлен, Франции Эдуард Деладье, Италии Бенито Муссолини и германский канцлер Адольф Гитлер — подписали в Мюнхене договор, по которому принадлежавшая Чехословакии Судетская область отходила Германии.

Таким образом предполагалось окончательно и полностью удовлетворить территориальные аппетиты фюрера и предотвратить войну против Англии и Франции.

Вылетая в Мюнхен, Чемберлен говорил, обращаясь к гражданам своей страны: "Я привезу мир нашему поколению".

Гитлер нарушил соглашение уже через полгода. Заключение Мюнхенского договора стало одним из прологов ко Второй мировой войне, в намерении развязать которую Гитлер был предельно последователен.

"Зеленые" рабочие места

Согласно прогнозу ООН, развитие возобновляемых источников энергии будет способствовать созданию миллионов "зеленых" рабочих мест по всему миру.

Уже сегодня на производстве биомассы для энергетической индустрии трудится более миллиона человек. Ожидается, что к 2030 году их количество вырастет до 12 миллионов. Производство, установка и содержание солнечных панелей добавит более 6 миллионов рабочих мест. В секторе производства электричества из энергии ветра будет занято около двух миллионов человек, сообщает "Компьюлента".

Дефицит чистой воды

Участники Всемирной конференции "Будущее науки", которая прошла в Венеции, обсудили проблемы обеспечения жителей планеты пресной водой.

За последнее столетие потребление пресной воды в мире увеличилось вдвое, и гидроресурсы планеты не отвечают такому быстрому росту потребностей человека. По данным Всемирной комиссии по воде, сегодня каждому человеку ежедневно требуется не менее 40 литров воды для питья, приготовления пищи и личной гигиены. Однако около миллиарда людей в 28 странах мира не имеют доступа к такому количеству жизненно важных ресурсов. Президент Либерии Элен Джонсон-Серлиф заявила, что дефицит чистой и питьевой воды является одной из самых главных проблем Африки. По ее словам, только один человек из шести имеет доступ к чистой воде. В развивающихся странах до 80% патологий и заболеваний в той или иной мере связано с нехваткой чистой воды, сообщает "Компьюлента".

Народная Воля http://www.nv-online.info
3 КАСТРЫЧНІКА 2008 г.

ЗА ЧАШЕЧКОЙ КОФЕ С МАРИНОЙ КОКТЫШ

Мечеслав ГРИБ:

«Пока человек жив, он должен думать о любви...»

На днях председатель Верховного Совета 12-го созыва, заслуженный юрист Беларуси, генерал-лейтенант милиции в отставке Мечеслав Гриб отметил свой 70-летний юбилей.

Мы условились, что будем говорить только о любви и женщинах. Но в последний момент без острых вопросов о политике, а также о том, какую непростую роль сыграл Мечеслав Иванович в жизни нашей страны, все-таки не обошлось...

— Расскажите, как отпраздновали круглую дату?

— На юбилее слышишь о себе столько хороших слов, что даже с трудом верится: неужели я на самом деле такой?.. Приехали родственники, друзья, бывшие сослуживцы. Собрались в кафе "Лунный амулет", поужинали, поплясали. Вон видите, сколько цветов стоит...

— Но дарили, наверное, не только букеты...

— В основном дарят деньги, картины. Дети вот часы подарили новые...

— 70 лет, по-вашему, — это много или мало для мужчины?

— Немало. Не все мои товарищи, с которыми когда-то учился, даже в Верховном Совете работал, дожили до таких лет. Поэтому я считаю, что 70 — это богатый возраст.

— А в каком возрасте вы себя чувствовали наиболее комфортно?

— Думаю, что где-то от 30 и до 50. Когда все можешь. Когда еще всего хочется. У меня жизнь была непростой. Я работал на больших и ответственных должностях. И до сих пор не представляю, как рабочий день может быть короче 12 часов. Я не знал, что есть два выходных дня — у нас так было не принято: даже в воскресенье надо было с кем-то встречаться, решать какие-то вопросы.

— В своей книге "Белорусский мост" вы пишете, что ваша супруга Любовь Ивановна была категорически против вашего избрания на пост председателя Верховного Совета 12-го созыва. Вы сильно подвержены женскому влиянию?

— Наверное, я мало чем отличаюсь от большинства мужчин: слушать слушаю, но почему-то всегда хочется сделать наоборот. Жена у меня была не только красивая, но и умная женщина. Она переживала и за меня, и за семью. В то время не только она — вся страна видела, как долбали на этой должности Дементея, Шушкевича. Она не хотела, чтобы я оказался на их месте. Я, откровенно говоря, не сразу принял предложение баллотироваться на этот пост. У меня и команды не было. Но... так легла карта.

— Ради жены вы смогли бы оставить даже самую высокую должность?

— Если бы это был не каприз, не прихоть, если бы были веские обстоятельства — то да.

— В связи с "ответственной работой" вы, надо полагать, были полностью освобождены от домашних дел...

— Скажу честно: у меня конкретных функций по дому не было. Если надо было мусор вынести или помочь уборку сделать, что-то почистить, отремонтировать — когда мог, все делал. Но у меня было очень мало времени для дома и семьи. Когда возвращаешься домой уставший, издерганный — ну какие еще могут быть домашние заботы? Конечно, моя жена тоже всю жизнь работала — она была экономистом. Но у нее было больше свободного времени, чем у меня. Поэтому дом и хозяйство были полностью на ней.

Больших денег у нас не было. Но и бедно никогда не жили. Мы не любили брать взаймы. Старались жить по средствам.

— Уже несколько лет вы вдовец. Тяжело привыкали к одиночеству?

— Тяжело. Особенно первые полтора месяца. В это время со мной жила дочка — одному было как-то неуютно, неудобно. Потом немного адаптировался, стало полегче. Конечно, и сейчас бывает одиноко, даже тоскливо — особенно когда дома целый день. Но у меня есть дача в Ждановичах — стараюсь там много времени проводить. На даче всегда работа какая-то найдется — конца и края ей не видно...

— Не пытались второй раз жениться? Знаю, что некоторые дамы присматривались к вам...

— Может, и присматривались, но мне об этом они ничего не говорили. Со дня смерти жены уже минуло два с половиной года. Но за это время какого-то конкретного повода вновь задуматься о женитьбе пока не было.

— А кто у вас сейчас занимается хозяйством — дочка или домработница?

— Дочь с мужем и двумя сыновьями живет в отдельной квартире. Ей и без меня забот хватает. Хотя она мне помогает: белье постирать, погладить. А так и убираю, и готовлю я сам — ничего сложного в этом нет. Конечно, какие-то деликатесы не выготавливаю — все по-простому.

— Вы разделяете мнение, что в любом возрасте тема любви — одна из самых актуальных?

— Конечно. Пока человек жив, он должен думать о любви. Я бы вообще не слово "президент", как у нас заставляют, а слово "Любовь" писал с большой буквы. Потому что Любовь — это то, с чего все начинается. Это движущий фактор нашей жизни. Это импульс. К любви надо всегда относиться с уважением и почтением.

— А когда вы больше всего думали о любви?

— Наверное, в молодости. Когда кровь играла, когда видел красивую женщину и горы был готов свернуть ради нее!

— Увлекающийся вы были мужчина в молодости?

— Было дело...

— Вы, наверное, поздно вступили в официальный брак...

— В 22 года.

— Любовь вспыхнула с первого взгляда?

— Мы познакомились, потом были ухаживания, ходили на танцы. На Любовь Ивановну нельзя было не обратить внимания: она была заметной девушкой. До свадьбы я за ней около года ухаживал. Когда поженились, долгое время жили на частных квартирах. Иногда просто снимали место в комнате. За почти 45 лет совместной жизни переезжали 14 раз.

— Мечеслав Иванович, а когда, на ваш взгляд, острее переживаешь чувства к любимой женщине — в 30, 40, 50 лет?

— Мне кажется, тогда, когда отношения еще находятся в самом начале. Когда ты чувствуешь, что есть взаимность, когда остается некая недосказанность. Когда тебя как магнитом притягивает... Но со временем любые чувства притупляются. Вернее, отношения переходят в другую стадию: более духовную. У нас в семье, наверное, как и у всех, случались разлады. Но в том, что мы сумели сохранить брак, пожалуй, большая заслуга моей супруги. Согласитесь, что от женщины всегда зависит больше, чем от мужчины...

— Своим детям вы давали советы, как сохранить семью?

— Моя дочь замужем уже больше 14 лет. А сын до сих пор не женат, хотя ему уже 40. Он кандидат медицинских наук, доцент, не пьет, не курит. Разговаривать со мной о семье и свадьбе он не желает. Может быть, еще не встретил свою половинку. А может, встретил, да не сложилось. Я стараюсь не навязываться со своими советами...

— Вся страна еще обсуждает парламентские выборы. Как вы относитесь к тому, что в Палату представителей набрали около 30 процентов женщин?

— Я сторонник того, чтобы женщин в парламенте было как можно больше. Женщины более лояльны, более изобретательны, более приспособлены к жизни. Они делают меньше ошибок и резких движений. Поэтому я двумя руками за женщин в парламенте. Но мне не нравится, когда назначают цифру, сколько женщин должно быть в высшем законодательном органе страны. Все эти разнарядки и квоты мы уже проходили в советские времена. Я считаю, что женщины должны на конкурентной основе избираться, а не назначаться в парламент.

— Если верить некоторым соцопросам, то большинство женщин неизменно выбирают А.Лукашенко и его политический курс. Как думаете, почему?

— Мне кажется, у нас вообще никто никого не выбирает. Я не раз организовывал наблюдение за выборами, сам в них участвовал. Поэтому смело могу заявить: в Беларуси выборов просто нет, у нас даже бюллетени не всегда считают. Поэтому кого на самом деле выбирают женщины — точно не известно. Хотя так называемый "слабый пол" голосует по-разному. Некоторые ненавидят Лукашенко. А некоторые, наоборот, ему симпатизируют: глядя на его широкие плечи, думают, что он сможет им гарантировать рай.

— Недавно от одного мужчины услышала интересную мысль: мол, причина неудач белорусской оппозиции кроется в ее асексуальности. Мол, за Юрием Захаренко и Виктором Гончаром женщины могли без оглядки пойти на край света. Больше таких лидеров в белорусской оппозиции нет...

— Я не думаю, что в этом заключается проблема. Нет, точно не в этом. Ведь в 1994 году за того же Лукашенко проголосовали совсем не потому, что он был такой уж сексуально привлекательный. Это в последнее время он какой-то лоск приобрел, а так был колхозник колхозником: и по прическе, и по костюму, и по манере держаться. Наверное, тогда он многим был просто близок по духу...

— Спрошу прямо: кого из белорусских политиков вы считаете сексуально привлекательным?

— Мне сложно ответить на этот вопрос. Надо подумать... Много есть симпатичных людей — например, первый вице-премьер Владимир Семашко. И умный, и привлекательный. А женщин у нас в большой политике, кажется, и нет. Разве только замглавы Администрации президента Наталья Петкевич...

— А из оппозиции?

— Там все привлекательные (*смеется*). Вы же понимаете, что я не могу выделить сейчас кого-то одного, иначе завтра остальные меня просто побьют...

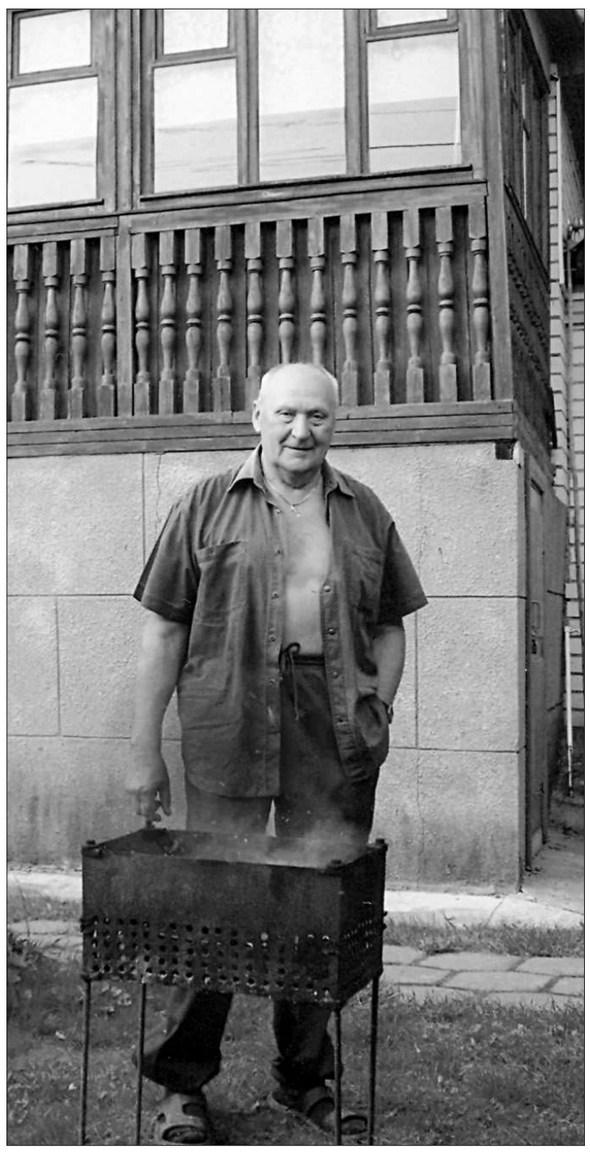

На даче...

С актрисой Светланой Пенкиной.

С Элеонорой Езерской.

О ПОЛИТИКЕ И ПОЗИЦИИ

— Мечеслав Иванович, а почему вы, председатель Верховного Совета, промолчали, когда А.Лукашенко не церемонясь, нагло снимал с должности главного редактора парламентской "Народной газеты" Иосифа Середича? Шеф рассказывал, что он звонил вам и в двенадцать часов ночи, и в семь утра с предложением срочно собрать президиум Верховного Совета и найти варианты диалога с президентом, но вы просто побоялись пойти против первого лица государства, решили отмолчаться...

— Конечно, Иосиф Середич и сегодня, возможно, обижен на меня, но ситуация была не совсем такая, как он себе представляет. Председатель Верховного Совета мог инициировать рассмотрение каких-то вопросов, но решать их должны были парламентарии. А президиум на эти вопросы не пошел бы — я прекрасно знал настроения людей.

— То есть вы не нашли поддержки у большинства депутатов?

— Я уже не помню ту ситуацию — давно дело было. Но поддержки большинства в Верховном Совете у Середича на то время не было. Я хотел налаживать нормальные отношения с президентом, делал для этого какие-то шаги, но у меня ничего не получилось. Но отношения с президентом я испортить не боялся и даже подписал 17 представлений в Конституционный суд о нарушении главой государства законов и Конституции...

— Некоторые до сих пор считают, что в 1995 году вы далеко не все сделали для того, чтобы не допустить избиения депутатов в Овальном зале? Мол, Гриб тогда просто ушел в сторону.

— Забастовка депутатов в Верховном Совете была стихийной. И для меня как для председателя Верховного Совета это была полнейшая неожиданность. Ни меня, ни членов президиума никто не предупредил. Но демократия есть демократия: мы открыли сессию и ходили к трибуне, переступая через их ноги...

— Но вы могли предотвратить избиение людей? Закрыть своей спиной, в конце концов, лечь рядом с ними...

— Я не мог с ними лечь рядом, потому что не считал это необходимым и вообще не разделял их методов. Мне Зенон Позьняк сказал, что у него есть информация, что ночью их будут разгонять. У нас за порядок тогда отвечал Михаил Михайлович Тесовец. Я его напрямую спросил: планируется ли разгон? Он меня заверил, что все будет в порядке. После 20 часов вечера я уехал домой. У меня в Дроздах отключили все телефоны — до меня никто дозвониться не мог. Уже утром, когда они пришли ко мне избитые и голодные, узнал, что случилось... Я тогда предложил больше не ходить на заседания Верховного Совета в Овальный зал, потому что он окровавлен и опозорен. Но президиум мое предложение не поддержал.

— Кое-кто до сих пор вас упрекает в том, что в 2006 году, в день президентских выборов, вас не было на Октябрьской площади, хотя вы были руководителем предвыборного штаба экс-кандидата в президенты Александра Козулина...

— В 2006 году я действительно был руководителем избирательного штаба Козулина. Но мне не очень нравились его некоторые действия, поэтому на заседании штаба я открыто заявил, что больше сотрудничать с ним не хочу. Но в связи с тем, что мой публичный уход мог нанести ему вред, мы договорились, что я не буду это афишировать. И я даже пошел представлять его на регистрации, хотя мы тогда уже фактически разошлись. А что касается выхода на площадь, то это было не партийное решение, а его личное (правильное или неправильное — пусть судят другие). Почему я должен бежать за ним?..

— Есть мнение, что если бы вы в свое время вели себя более решительно, как подобает настоящему генералу, в Беларуси бы сейчас не было диктатуры...

— Говорить о том, что с Гриба началась диктатура, наверное, не стоит. Хотя я на самом деле не святой. И, возможно, не все сделал, что должен был... Но ведь мы люди. И никто из нас не застрахован от ошибок.

МЕМУАРЫ

Из книги М.Гриба "Белорусский мост"

О спортивной форме

...Я занимаюсь физзарядкой регулярно и соседей своих агитирую. Спорт сопровождал меня на любой должности и в любых условиях. В квартире оборудовал перекладину, есть гантели, гири. Примерно полтора часа каждое утро трачу на физические упражнения. Много уделяю внимания силовым упражнениям. Подтягиваюсь на перекладине по своей системе. Все просто и примитивно, но это меня вполне устраивает и не требует никаких средств.

О друзьях

...За прожитые годы я убедился, что самой важной составляющей жизненной выдержки является крепкий семейный тыл и круг надежных друзей. А они, как известно, познаются в беде. Надежность и честность — вот главные критерии в жизненных ситуациях. Поэтому еще более дорогими для меня стали те друзья и знакомые, которые не отвернулись.

От бывшего главного редактора «Народной газеты» и нынешнего главного редактора «Народной воли» Иосифа Середича:

— Мечеслав Иванович, Вы можете что угодно говорить о поддержке или неподдержке меня, тогдашнего главного редактора парламентской газеты, со стороны Верховного Совета, но после того, как я Вам сообщил, что на утро мне назначена встреча с президентом, на которой будет решаться судьба издания, Вы, будучи наделенным высшей представительной властью, могли и должны были в экстренном порядке собрать президиум Верховного Совета и на том заседании найти варианты диалога с президентом. Вы, к сожалению, этого не пожелали сделать. Как, считаю, не сделали и многого другого, что могло бы спасти белорусскую ситуацию от худшего развития

ВІНШУЕМ!

Беларускае кіно атрымала ўзнагароды

Карціна Вольгі Мікалайчык "Сэрца за кратамі" ("Вязні сумлення") і стужка Уладзіміра Коласа "Галерэя Ады" атрымалі прызы на фестывалі тэлевізійнага кіно, што завяршыўся ў Ханты-Мансійску.

Фільм "Сэрца за кратамі" прысвечаны палітычным вязням і атрымаў узнагароду як найлепшая публіцыстычная стужка.

Карціна Уладзіміра Коласа, што адзначаная прызам "Нацыянальны характар", распавядае пра настаўніцу Аду Райчонак, якая жыве ў вёсцы і арганізуе мастацкія пленэры, прысвечаныя памяці сына.

Адначасова ў Нью-Йорку праходзіў тыдзень расійскага кіно. Стужка "Розыгрыш", якую зняў беларускі рэжысёр Андрэй Кудзіненка, была прадстаўлена сярод дзесяці найлепшых расійскіх фільмаў.

ЧУЛІ?

Каляндар «Родны край» аднавіў выхад

У 2007 годзе выдавецтва "Беларусь" адмовілася ад выпуску календара з эканамічных прычын. Тады галоўны рэдактар выдавецтва Якаў Аляксейчык паведаміў, што "Родны край" кепска прадаецца.

Але абураная грамадскасць дабілася аднаўлення яго выхаду. І вось у гэтым годзе ў кнігарнях Мінска з'явіўся каляндар на 2009 год. Ягоны наклад складае 7000 асобнікаў. Выдадзены ён па замове Міністэрства інфармацыі, якое таксама дапамагло і грашыма.

Купіць яго можна ў любой кнігарні. Цана проста смешная — 2300 рублёў.

Прышчэпкі ад грыпу для мінскіх дзяцей будуць бясплатнымі

У Мінску прышчэпкі ад грыпу ўпершыню будуць бясплатнымі для дзяцей з дзіцячых садкоў і навучэнцаў пачатковых (1--4-х) класаў школы. Для гэтага закуплена 43,5 тысячы доз французскай вакцыны "Ваксігрып".

Прышчэпкі пачнуць рабіць у першай дэкадзе кастрычніка. Школьнікам будуць рабіць уколы ў медыцынскіх кабінетах школ. Для дашкольнікаў прышчэпкі будуць арганізаваны ў паліклініках па месцы жыхарства і ў некаторых дзіцячых садках.

На прышчэпку неабходна згода бацькоў, якіх загадзя азнаёмяць з графікам вакцынацыі і яе асаблівасцямі. Пры жаданні бацькі змогуць прысутнічаць пры правядзенні прышчэпак.

У Гомелі спрабавалі скрасці скульптуру Бураціна

Напярэдадні адкрыцця чарговага тэатральнага сезона Гомельскі дзяржаўны тэатр лялек на час пазбавіўся скульптурнай кампазіцыі "Бураціна". Яна была пастаўленая пры ўваходзе ва ўстанову год таму.

У выхадныя дні рабочыя тэатра выявілі відавочную спробу дэмантаваць адлітую скульптуру, якая важыць больш за 200 кг. З трох мацаванняў, якія забяспечваюць устойлівасць кампазіцыі, непашкоджаным засталося толькі адно. Каб скульптура, каля якой звычайна любяць фатаграфавацца бацькі з дзецьмі, не павалілася, было вырашана зняць яе з пастамента.

ПО СЛУЧАЮ

Праздник со слезами на глазах

1 октября в мире отмечался день пожилых людей

Уважаемые правители!

1 октября в мире традиционно отмечается Международный день пожилых людей. Пользуясь случаем, в этот знаменательный день мы хотели бы "поздравить" вас с такой потрясающей социальной пенсионной политикой, которая благодаря вашим усилиям выстроена в Республике Беларусь.

Только благодаря вам, уважаемые члены Совета министров, сегодняшняя пенсия является нечестно заработанным за трудовые годы обеспечением старости, а пособием по нетрудоспособности. Иначе как вы можете объяснить то, что 551 тысяча пенсионеров получают свою пенсию по унизительному понижающему коэффициенту 1,3? Благодаря вашим усилиям и глубоким аналитическим стараниям Беларусь является единственной страной в Европе и СНГ, где пенсионер является не человеком, который всю свою жизнь приносил пользу Отечеству, а просто иждивенцем, которого государство вынуждено кормить. Огромное вам за это спасибо!

Мы также благодарны правительству за проводимую политику в отношении домов престарелых. В этом вопросе вы вообще достигаете огромных успехов -- ведь согласно вашей статистике всего-то 58% зданий социального назначения нуждаются в капитальном ремонте. Только вот жаль, что ваши обещания до 2010 года решить частично эту проблему не очень успокаивают 1370 стоящих на очереди пенсионеров... Ну да ничего -- они долго ждать не будут по естественным причинам... Не волнуйтесь!

Мы также благодарны вам за простое законодательство по расчету пенсии. Каждый пенсионер, с удовольствием прочитав 94 статьи Закона "О пенсионном обеспечении", с легкостью поймет, что пенсию он получает правильную. Например, как Валентина Швед из Бобруйска при 40-летнем стаже заработала пенсию, эквивалентную 100 долларам США. А особенно вам говорят спасибо бывшие учителя и медики, которые работали по 1,5--2 ставки, а пенсию получают как за одну. Вы им не верьте, что они где-то недополучают -- это они со зла. Интересно, на что можно злиться в самом социальном государстве? Может, на самую социальную несправедливость? Ой... Что это я... Ну подумаешь, бывшие милиционеры и государственные чиновники получают пенсию в 1,5--2 раза больше, обладая при этом привилегиями... У них же была такая тяжелая работа -- не то что у рабочих и медиков, которые всю свою жизнь "проковырялись в носу".

Мы также хотим сказать огромное спасибо бывшим депутатам за то, что они сделали пенсионеров самой привилегированной частью населения. Особенно эту привилегированность мы почувствовали после вашей плодотворной и мудрой деятельности в Овальном зале в прошлом и нынешнем годах, когда вы лишили нас льгот и мы стали единственной страной на Евразийском континенте, где пенсионеры оплачивают проезд полностью. Низкий вам за это поклон.

Мы хотим сказать, что с нетерпением ждем этот день -- 1 октября. Ваш подарок в виде конфискации дачных участков либо той же конфискации у нас двух пенсий за ее перерегистрацию приходится очень кстати. Мы действительно уже устали от навоза и такого большого размера пенсии!

Напоследок мы хотим задать вам только один вопрос. В детстве нам рассказывали, что коммунизм -- это когда не будет денег... Так скажите, он уже наступил? Мы все же работали не зря?

Татьяна ЗЕЛКО
от группы
активных пенсионеров.

Народная Воля http://www.nv-online.info
3 КАСТРЫЧНІКА 2008 г.

КОРАТКА

«Фёдар Дзвіняцін» едзе ў Мінск

Пасля летняга зацішша ў Мінску зноў пачынаецца гарачая пара для вясёлых і знаходлівых.

На КВЗ, які пройдзе 19 кастрычніка ў Палацы Рэспублікі, прыязджаюць адразу чатыры паўфіналісты Вышэйшай лігі МС КВЗ. Весці канцэрт будзе нязменны вядучы КВЗ усіх часоў і народаў **Аляксандр Маслякоў**.

Сталічны глядач убачыць каманды **"Фёдар Дзвіняцін", "Байкал", "СОК" і "Максімум"**.

Латвійскія песні і танцы

З 6 па 9 кастрычніка ў Нацыянальнай школе прыгажосці ў Мінску пад знакам 90-годдзя юбілею Латвійскай дзяржавы будзе праводзіцца фотавыстава "Традыцыя Свята Песні і танца ў Латвіі".

Дэвіз выставы — "Калі многія становяцца адзіным" ("When many become one"). У экспазіцыі 39 фатаграфій розных фатографаў з Латвіі, якія паказваюць фіксаваныя імгненні і эмоцыі ўдзельнікаў нацыянальнага свята Песні і танца Латвіі ў момантах рэпетыцый, паказаў, канцэртаў і вялікага заключнага канцэрта ў эстрадзе "Mezaparks".

Бельгійскія карункі ў шакаладзе

У кастрычніку ў Мінску пры падтрымцы амбасады Бельгіі пройдзе выстава моды пад працоўнай назвай "Вяртанне бельгійскіх карункаў".

Як паведаміў амбасадар Бельгіі ў Расіі і Беларусі па сумяшчальніцтве **Бертран дэ Крамбруге**, на выставе будзе дэманстравацца вопратка ад беларускіх дызайнераў з выкарыстаннем бельгійскіх карункаў. Акрамя таго, кампанія "Пуратас" прадставіць шоу "Бельгійскія карункі з шакаладу". Па словах дыпламата, да адкрыцця выставы ўжо падрыхтавана паўтары тысячы штук шакаладных цукерак.

У СМТ «Шэсць каханых» на чале з Сіманавай

Па запрашэнні Сучаснага мастацкага тэатра 28 кастрычніка на сцэне к/з "Мінск" з музычнай камедыяй па п'есе Аляксея Арбузава "Шэсць каханых" выступіць Маскоўскі акадэмічны тэатр ім.Ул.Маякоўскага.

У ролях: н.а. Расіі **Яўгенія Сіманава, з.а. Расіі Вольга Пракоф'ева, з.а. Расіі Віктар Запарожскі, Зоя Кайданоўская, Аляксей Захараў**.

А 27 кастрычніка СМТ у клубе ім.Дзяржынскага прэзентуе спектакль "Кысь" па раману Таццяны Талстой.

У Мінск прыязджае Мантсерат Марці Кабалье

25 кастрычніка на канцэртную пляцоўку Мінскага Палаца спорту паднімецца цудоўны дуэт — Мікалай Баскаў і Мантсерат Марці Кабалье.

Мікалая Баскава і дачку легенды сусветнай оперы Мантсерат Кабалье аб'ядноўваюць шматгадовыя сяброўскія адносіны і сцэнічнае партнёрства, ім апладзіравалі лепшыя залы Італіі, Іспаніі, Францыі, Расіі, Нямеччыны, Швейцарыі. Ім завочна апладзіруе беларуская сталіца, дзе "залаты голас" Расіі і прыгажуня-іспанка выканаюць сусветна вядомыя хіты.

Кошт квіткоў: ад 45 да 160 тысяч беларускіх рублёў.

ИСКУССТВО В ЗАКОНЕ

Без записки из дома не выходить!

В редакцию "Народной воли" попал уникальный документ -- контракт, заключенный Дирекцией Императорских театров с певицей русской оперы госпожой Антониной Неждановой в 1907 году. Мы решили сравнить контракт столетней давности с документами, которые подписывают современные белорусские актеры.

Оказалось, что контракт актера не особо отличается от контракта работника завода, большинство артистов жалуется на свою зависимость от контрактной системы и отсутствие театральной специфики в договорах.

Как написано в контракте, госпожа Нежданова *"обязуется петь не больше двух раз на каждую неделю и исполнять все назначенные ей Дирекцией роли по ее амплуа"*. Сегодня многие наши актеры жалуются на то, что, с одной стороны, они связаны со своим театром контрактом, а с другой — работой театр их не обеспечивает.

Получала певица от Дирекции Императорских театров 20 тысяч рублей в год (в то время корова стоила несколько рублей). Средняя зарплата актера в Беларуси — 600 тысяч рублей в месяц.

За каждое уклонение от участия в спектакле — даже по болезни — из жалования госпожи Неждановой вычиталась 1/50 часть этого содержания. Артистка не имела права *"отлучаться из города без письменного разрешения Дирекции"*, а отлучаясь даже ненадолго, должна была *"оставлять записку, по которой ее можно отыскать"*. Современные актеры могут позволить себе всласть поболеть, так как чаще всего в труппе работает "актер-подстраховщик", способный заменить заболевшего коллегу. А для того чтобы отлучиться на день или несколько дней, исполнителям достаточно устного предупреждения.

Сто лет назад театр обеспечивал артистку сценическими костюмами, но в то же время обязывал ее иметь *"собственные городские наряды"*. В контрактах большинства наших актеров таких пунктов просто нет. Более того — артисты некоторых белорусских театров выступают в собственных платьях и костюмах.

За три месяца до окончания своего контракта артистка была обязана *"письменно сообщить Дирекции, желает ли она его возобновить и на каких условиях"*. Многие нынешние актеры сетуют на то, что по истечении срока контракта никто не спрашивает их мнений и пожеланий относительно дальнейшего сотрудничества. Их могут уволить без объяснений.

Дирекция Императорских театров имела право нарушить или приостановить действие контракта без каких-либо для себя последствий. Однако это могло случиться только *"в чрезвычайных обстоятельствах, как то: в случае пожара, наводнения, эпидемии, войны, возмущения, траура при Императорском Русском Дворе и других общественных бедствиях"*.

ЛИЧНОЕ ДЕЛО

Антонина Васильевна Нежданова *(1873—1950) — выдающаяся русская певица первой половины XX века. Гастролировала за рубежом, в 1913-м в Париже выступала в "Риголетто" (партия Джильды) вместе с Карузо и Руффо. Вела концертную деятельность.*

С 1936 года на педагогической работе (профессор Московской консерватории с 1943-го). Народная артистка СССР.

Бернард Шоу, ошеломленный исполнением Неждановой русских песен, подарил певице свой портрет с надписью: "Я понимаю теперь, почему природа дала мне возможность дожить до 70 лет — для того, чтобы я услышал лучшее из творений — Неждановой".

БЛИЦ

Довольны ли вы своим контрактом?

Этот вопрос "Народная воля" задала некоторым белорусским артистам.

Владимир ПЕТРОВ,
солист Национального академического Большого театра оперы Беларуси:

— С контрактами, которые мы сейчас имеем, артист легко попадает в кабалу. Хорошо, когда в театре умный руководитель, радеющий за свое дело и волнующийся за работников. Но если своенравный директор театра захочет расправиться с актером, то контракт ему в этом поможет. По окончании контракта работнику просто скажут "До свидания", не объясняя причин увольнения. Это ущемляет нашу свободу.

Каких-то особых правил по уходу в отпуск или на больничный у нас нет. Как и все смертные, мы берем за свой счет, если нужно куда-то уехать, и уходим на больничный, если заболеваем.

Я давно не перечитывал контракт, потому не могу сказать точно, прописаны ли там пункты относительно одежды артистов. Но лично я выхожу на сцену в своих туфлях. И даже носки приношу свои. Сегодня мы, артисты Национального академического театра, приносим на спектакли свою обувь, а завтра, быть может, понесем в театр и свои костюмы. И никого это почему-то не волнует...

Екатерина ОЛЕЙНИК,
артистка Национального академического Большого театра балета Беларуси:

— При устройстве на работу я подписала контракт, где описывалось, какие обязательства имею перед театром. Там были такие пункты, как требование не портить театральное имущество. Каких-то специфических моментов в наших контрактах нет.

Лично я чувствую себя в театре в безопасности по той простой причине, что работаю только второй год. А у нас есть закон, согласно которому молодого специалиста уволить не могут.

Игорь АРТАМОНОВ,
артист Национального академического Большого театра балета Беларуси:

— Контракты составлены у нас как положено. Но выполнение некоторых пунктов не соответствует тому, что написано...

Тамара МИРОНОВА,
артистка Республиканского театра Белорусской армии:

— Не могу назвать работающими контракты, которые работают в одну сторону. А у нас происходит именно так. В полноценных договорах с сотрудниками должны быть прописаны не только требования к ним, но и их права. Не только мы, но и дирекция театра тоже проигрывает из-за непродуманности контрактов. Их нужно от начала до конца заново разрабатывать. Особенно — театральные. Мы ведь не завод...

Благо я — успешная актриса, имеющая роли. Однако многие у нас страдают от нехватки работы. Поэтому очень не хватает в контракте пункта, согласно которому театр был бы обязан обеспечивать актера работой. В наших контрактах практически нет театральной специфики, которая отражала бы именно наш труд. Возможно, это и к лучшему. Ведь оценка театральной работы очень субъективна. И это может стать только очередной причиной споров.

Честно говоря, что я раньше была просто в штате, что сейчас я работаю по контракту — разницы не чувствую. Как были актеры бесправными, так и остались. Возможно, прежде чем вводить эту систему, нужно было взять пример с тех стран, где она существует уже давно и помогает урегулировать рабочие отношения, а не становится камнем преткновения...

Михаил ЗУЙ,
актер Национального академического театра имени Янки Купалы:

— Контрактная система дает возможность руководству уволить человека по субъективным причинам. Лично я не сталкивался с такой проблемой, но был свидетелем случаев, когда людей увольняли не из-за профессиональных качеств. Не всегда понятно, за что ты можешь впасть в немилость. То, что многие вещи в контракте можно трактовать поразному, лично мне не нравится.

Хотелось бы, чтобы были критерии, по которым человека могут уволить или применить взыскание. Сложно сказать, по каким параметрам актер сработал плохо. Считаю, театральное искусство сложно измерить и правильно оценить. Потому, наверное, и не нужно...

По большому счету, наверное, контракт — это хорошая штука, ознаменовывающая переход на какие-то рыночные отношения. Но мне кажется, форма и реализация этих контрактов у нас отнюдь не идеальна. Не могу сказать, что он меня как-то защищает. Одно только знаю — что буду работать в театре определенное контрактом время.

Ольга ПРУДНИКОВА.

СЛОВО ЭКСПЕРТУ

«Это государственное крепостничество...»

Леонид СУШКЕВИЧ, бывший председатель Центрального комитета Белорусского профсоюза работников культуры:

— Когда контрактная система только вводилась, наш комитет высказывал свое негативное отношение к ней. Несмотря на то, что правительство под давлением профсоюзов в 2004 году вносило в эту систему коррективы, до сих пор контракты вместе с вопросами об оплате труда работников культуры требуют усовершенствования. Ведь сегодня вместо предусмотренного контрактной системой увеличения тарифного оклада на 50% артисты в лучшем случае получают повышение на 1—5%. Нынешние контракты актеров не что иное, как государственное крепостничество. Хотя Министерство культуры должно находить средства для улучшения финансирования подведомственных ему учреждений.

Контракты прошлого века, в частности данный договор с певицей Неждановой, были более продуманными и выгодными для артистов. Все прописывалось до мельчайших подробностей, вплоть до шляпок исполнительницы. А сейчас музыкант театрального оркестра, чтобы его взяли на работу, должен принести свою скрипку и потом беречь ее, как зеницу ока, потому что на вторую он вряд ли заработает.

Рабочие заводов находятся в более выигрышном положении, нежели театральные актеры. На любом промышленном предприятии тарифная ставка первого разряда значительно выше положенной артистам тарифной ставки организаций бюджетной сферы. И эти "артистические" ставки повышаются не так легко и часто, как "заводские". Хотя при желании это можно было бы сделать. Ведь находятся средства на тот же "Славянский базар"...

АНОНС

У Мінск едзе Тар'я Турунен

Мы ўжо неяк звыкліся з тым, што ў Беларусь з гастролямі рэгулярна прыязджаюць ссівелыя і састарэлыя суперзоркі 80-х, у лепшым выпадку пачатку 90-х гадоў мінулага стагоддзя. З апошніх такіх "здабыткаў" — Томас Андэрс ды гурт Ace Of Base. Але цяпер у Мінск едзе сапраўдная, "дзеючая" музычная зорка — Тар'я Турунен. Адзіны канцэрт фінскай спявачкі адбудзецца 4 лістапада ў Палацы спорту.

Тар'я Турунен — адна з яркэйшых зорак у музычным свеце. У пэўным сэнсе яна феномен: ёй удалося дасягнуць аднолькава выдатных поспехаў як у рок-музыцы, так і на класічнай опернай сцэне. Яе цудоўнае мецца-сапрана зрабіла спявачку папулярнай не толькі ў роднай Фінляндыі, але і далёка за яе межамі. Беларускія ж рок-фанаты найлепш за ўсё ведаюць Тар'ю як салістку металічнага гурта Nightwish, якой яна была да канца 2005 года.

Тар'я Сойле Сюзанна Турунен нарадзілася 17 жніўня 1977 года ў горадзе Кітэ. Цяга да музыкі ў юнай Тар'і праявілася ў шэсць год — менавіта тады яна пачала вывучаць асновы оперных спеваў. Ужо ў 18 год Тар'я паступіла ў акадэмію імя славутага кампазітара Яна Сібеліуса ў мястэчку Куопіо. Адначасова з тым аднакласнік Тар'і — Туомас Халопайнен запрасіў маладую вакалістку ў свой новы акустычны праект. Так пачалася гісторыя знакамітага гурта Nightwish.

У той час Тар'я пачынае працаваць адначасова ў двух напрамках: першы — гэта гурт Nightwish, другі — Savonlinna Opera Festival Choir, у якой яна выконвала арыі Вагнера ды Вердзі. Так распачалася доўгая кар'ера Турунен, якая развівалася на грані стылістычных супярэчнасцяў, да таго часу, пакуль публіка не прызнала адзінства класікі ды металу.

Нягледзячы на паспяховы метал-гурт Nightwish, Тар'я не кінула займацца і сольнай творчасцю. Так, у 1999 годзе яна саліравала ў балетнай пастаноўцы Фінскага нацыянальнага Дома Оперы Evankeliumi.

У 2003 годзе выйшаў дакументальны фільм End Of Innocence, які распавядаў пра гісторыю гурта Nightwish. Гэты год быў паспяховы і асабіста для Тар'і — яна нарэшце выйшла замуж за свайго даўняга сябра, прадзюсера і менеджэра Марсэла Кабулі. Цырымонія праходзіла абсалютна без удзелу прэсы ў спецыяльна арандаваным замку ў Фінляндыі. Сярод запрошаных былі толькі самыя блізкія сужанцам людзі. Адразу пасля вяселля мадам Турунен і Марсэла Кабулі былі запрошаны да прэзідэнта Фінляндыі Тар'і Халонен і яе мужа ў госці ў прэзідэнцкі палац.

Пасля прэзідэнцкага прыёму Тар'я, дарэчы, атрымала ў сваёй краіне статус "Самай шыкоўна апранутай лэдзі".

А ў 2005 годзе скончыўся першы ў гісторыі гурта Nightwish двухгадовы сусветны Once Upon A World Tour, які стаў сапраўднай падзеяй, што ўзняла ўсю фінскую рок-музыку на якасна новы ўзровень. Скончылася турнэ грандыёзным канцэртам у фінскай зале Hartwall Arena (пазней там праходзіла "Еўрабачанне"). І тут здарылася нечаканае...

На наступны дзень пасля канцэрта ў Hartwall Arena, калі Тар'я ўжо ляцела ў самалёце, ёй нечакана ўрычылі ліст, падпісаны ўсімі музыкамі гурта. У лісце музыкі абвінавацілі Тар'ю ў "карысталюбстве ды грэбаванні інтарэсамі гурта" і паведамілі, што з гэтага моманту яна звольнена з калектыву.

Гэта быў цяжкі і нечаканы ўдар лёсу. Пазней Тар'я казала: *"Я спустошана. Я даведалася пра ўсё гэта ў дарозе, калі не магла адказаць. Я была звольнена з гурта, якому прысвяціла дзевяць гадоў свайго жыцця, і таму мне зараз вельмі сумна. Усё, што здарылася, жорстка ў адносінах на мяне, і перш за ўсё таму, што гэта адбылося публічна".*

Засмучаная і прыніжаная, але гордая і непераможная, Тар'я на некалькі тыдняў схавалася ад усіх у маёнтку мужа ў Буэнас-Айрэсе. А пасля, трохі апраўіўшыся ад шоку першых дзён, зноў узялася за музыку.

Але ўсё ж што адбылося тады? Чаму Тар'ю так нечакана і жорстка выгналі з гурта Nightwish? Як мне здаецца, тут трэба ўзгадаць, што па гараскопе Тар'я Турунен — класічная львіца. Рэзкая, уладарная, яна прывыкла аддаваць загады, а не падпарадкоўвацца ім, заўжды быць у цэнтры ўсеагульнай увагі, і пры тым гэта яскрава таленавіты і надзвычай працаздольны чалавек. "Пяшчотная" — гэта не пра яе. Таму і хлопцаў з Nightwish я магу зразумець.

Пасля тых падзей прайшло ўжо тры гады. Тар'я Турунен не знікае з тэлеэкранаў, опернай і рок-сцэны. Яна выпусціла ўжо два сольныя альбомы — вельмі паспяховыя, дарэчы, і пабывала ў некалькіх буйных турнэ. Яе кар'ера паспяхова працягваецца.

А што Nightwish? Хто што чуў пра гэты гурт пасля сыходу Тар'і? Ды амаль што ніхто і нічога. Музыкі, застаўшыся без вакалісткі, абвясцілі спецыяльны конкурс на замяшчэнне гэтай пасады. Але 35-гадовая шведка Анэт Олсан, якая ў ім перамагла, нават блізка не магла параўнацца з Тар'яй. У выніку гурт яшчэ існуе, але ў медыя-прасторы яго фактычна няма. Ягоныя кліпы не круцяць музычныя каналы, калектыў не запрашаюць на канцэрты і фестывалі.

Усё проста: паклоннікі не даравалі Nightwish абразу Тар'і.

І вось цяпер бліскучая Тар'я Турунен прыязджае ў Мінск.

Вітаем!

Віктар ДЗЯМІДАЎ.

БАМОНД

«Что здесь за фигня такая?», альбо Страсці па Шэкспіру

На мінулым тыдні ў сталічным Доме афіцэраў давалі Шэкспіра. Сусветна вядомы літоўскі рэжысёр Эймунтас Някрошус прывёз у Мінск спектакль "Атэла". Карэспандэнту "Народнай волі" ўдалося паглядзець пастаноўку.

Аб тым, што будзе аншлаг, я здагадваўся. Перад паходам на спектакль зазірнуў у інтэрнет, дзе азнаёміўся з уражаннямі расійскіх аматараў тэатра, якія апісвалі ажыятаж, што ўзнік у Маскве, калі Някрошус прывозіў туды свае спектаклі.

...Мінскія тэатралы, як высветлілася, зусім не горшыя за маскоўскіх. Ля ўваходу ў Дом афіцэраў публіка пачала збірацца прыкладна за гадзіну да пачатку тэатральнай дзеі. Сярод тых, хто прыйшоў дакрануцца да ўзвышанага, былі заўважаны вядомыя беларускія тэледзеячы — **Юрый Казіятка і Ягор Хрусталёў**. Там жа, на ганку Дома афіцэраў, стаяў дырэктар Нацыянальнага акадэмічнага тэатра імя Янкі Купалы **Мікалай Кірычэнка**, які размаўляў па мабільным тэлефоне, напэўна, расказваючы, што спектакль Някрошуса яму пабачыць усё ж такі ўдасца...

Паглядзець Шэкспіра прыйшлі і прадстаўнікі мінскага офіса АБСЕ, а таксама амбасадары Літвы **Эдмінас Багдонас** і амбасадар Швецыі ў Беларусі **Стэфан Эрыксан**.

Упершыню ў жыцці я на ўласныя вочы бачыў людзей, якія трымалі ў руках таблічкі прыкладна такога зместу: **"Куплю білет на сённяшні спектакль. Кошт значэння не мае"**.

Людзей было настолькі многа, што, напэўна, натоўп можна было б западозрыць у правядзенні несанкцыянаванага мерапрыемства. Напэўна, бравыя супрацоўнікі Палка міліцыі спецыяльнага прызначэння менавіта так і расцанілі "зборышча" аматараў тэатральнага мастацтва. Клянуся, не хлушу. Стаю з дзяўчынай перад уваходам у Дом афіцэраў. Я паголены. Яна з ружай. Нічога супрацьзаконнага, зразумела, не робім. Падыходзяць двое ў форме: "Э, алё, это, что здесь за фигня такая происходит?" Я, вытрымаўшы амаль тэатральную паўзу, адказваю: "Дык Шэкспіра даюць жа, аншлаг тут!" Людзі ў форме сыходзяць, не развітваючыся. Бачу ў вачах дзяўчыны, якая далёкая ад палітыкі і пра разгон дэманстрантаў не ведае, шчырае здзіўленне... Можа быць, міліцыянераў засмуціла тое, што "Атэла " ішоў за два дні да выбараў, а можа, ім проста не хапіла квіткоў на спектакль...

Дарэчы, нават і тых, каму хапіла квіткоў, чакала яшчэ адна неспадзяванка. Справа ў тым, што спектакль ішоў на прыгожай літоўскай мове, аднак навушнікаў для сінхроннага перакладу хапіла далёка не ўсім. Але людзі не спяшаліся пакідаць Дом афіцэраў у антракце, бо класіка зразумелая на ўсіх мовах свету...

Між іншым, як паабяцаў старшыня праўлення "Белгазпрамбанка" **Віктар Бабарыка** (бадай што самы вядомы тэатрал сярод сталічных банкіраў і фінансістаў), з падачы якога ў Мінску і адбыліся Шэкспіраўскія дні, у наступным сезоне нешта падобнае чакае мінскіх тэатралаў зноў...

Віталь ГАРБУЗАЎ.

Народная Воля http://www.nv-online.info
3 КАСТРЫЧНІКА 2008 г.

Віктар ГАНЧАРЭНКА:
«Гуляць на “Дынама” не падабаецца»

Напярэдадні першага хатняга матча барысаўскага БАТЭ ў Лізе чэмпіёнаў супраць італьянскага "Ювентуса" галоўны трэнер беларускай каманды Віктар Ганчарэнка адказаў на пытанні журналістаў.

На вялікі жаль, графік падпісання нумара ў друк робіць бессэнсоўным паведамляць пра тое, як барысаўская каманда рыхтавалася да матча з вядомым італьянскім клубам. Таму засяродзім увагу на іншых адказах Віктара Ганчарэнкі.

— Віктар Міхайлавіч, усім вядомыя жорсткія патрабаванні УЕФА да арэн, на якіх праходзяць матчы Лігі чэмпіёнаў. У гэтай сувязі хацелася б пацікавіцца, як вы ставіцеся да правядзення матча на "Дынама"?

— Скажу шчыра, на "Дынама" нам гуляць не падабаецца. Не падабаецца ў першую чаргу з-за якасці сталічнага поля. Яно вельмі "цяжкае". Гуляючы на дынамаўскім газоне, футбалісты аддаюць вельмі многа "лішніх" сіл. Па-другое, гэта арэна нашага прамога канкурэнта, хаця ў Лізе чэмпіёнаў — гэта наша хатняя арэна. Можа быць, мая ацэнка падасца катэгарычнай, але я параўноўваю "Дынама" з утульным барысаўскім стадыёнам, дзе выдатны газон. Дарэчы, менавіта ў Барысаве мы і рыхтаваліся да сустрэчы з італьянцамі.

— Поспех БАТЭ — гэта першае гучнае дасягненне суверэннага беларускага футбола. На ваш погляд, якімі фактарамі ён абумоўлены. Выступленне БАТЭ ў Лізе чэмпіёнаў — гэта поспех асобна ўзятай каманды ці крок наперад усяго беларускага футбола?

— Пакажа час. Што да поспеху БАТЭ, то тут, напэўна, супалі адразу некалькі фактараў. Па-першае, жараб'ёўка. Па-другое, менавіта на рашаючыя гульні павінен "прыпасці" пік спартыўнай формы футбалістаў. Па-трэцяе, вязенне. Шчыра кажучы, на маю думку, поспех БАТЭ абумоўлены адным простым фактарам — у нас вельмі добрая працавітая каманда. Хочацца верыць, што выхад БАТЭ ў групавы этап Лігі чэмпіёнаў сведчыць аб тым, што ўзровень усяго айчыннага футбола расце.

— Напэўна, пасля першай гульні з іспанскім "Рэалам" некаторымі футбалістамі беларускай каманды зацікавіліся футбольныя агенты. Можа быць, у кагосьці з барысаўскіх футбалістаў ужо ёсць канкрэтныя прапановы аб працягненні кар'еры за межамі краіны?

— Не толькі пасля матча з "Рэалам" да нашых футбалістаў узнікла цікавасць. Падобнае назіралася і пасля матчаў кваліфікацыйнага раунда. Цікавяцца многімі хлопцамі — тэлефануюць і мне, і ў клуб, аднак пра нешта канкрэтнае зараз сказаць цяжка. Давайце дачакаемся завяршэння сезона. Не трэба зараз чапаць футбалістаў.

— "Рэал" — пакуль што самы моцны сапернік у гісторыі БАТЭ. Віктар Міхайлавіч, ці адчулі вы ў гульні з іспанцамі, што ў футбалістаў дабавілася ўпэўненасці ва ўласных сілах?

— Пасля таго, як мае падначаленыя адчулі на сабе, што такое супрацьстаянне з іспанскім "Рэалам", ім стала лягчэй даносіць тэзісы пра патрабаванні сучаснага футбола. Яны ўпэўніліся, што самы хуткі на футбольным полі не канкрэтны футбаліст, а мяч. Як вынік — буйная перамога над салігорскім "Шахцёрам" у матчы чэмпіянату Беларусі. *(Барысаўчане перамаглі з лікам 5:0. — Аўт.)*

Віталь ГАРБУЗАЎ.
Фото gazetaby.com

«Шыннік» трапіў у аварыю

28 верасня аўтобус, у якім хакеісты бабруйскага "Шынніка" накіроўваліся на чарговы матч адкрытага чэмпіянату Беларусі ў латвійскі Огрэ, трапіў у аварыю. ДТЗ адбылося на 34-м кіламетры дарогі Мінск—Гомель.

Па словах супрацоўнікаў Пухавіцкай ДАІ, якія выязджалі на месца здарэння, прычынай аварыі стаў сабака, які выбег на праезную частку. Кіроўца, спрабуючы пазбегнуць наезду на яго, не справіўся з кіраваннем, і аўтобус вылецеў у кювет, перакуліўшыся на бок.

Сур'ёзна пацярпелы ў гэтым інцыдэнце адзін — нападаючы "Шынніка" Кірыл Брыкун, у якога рваная рана калена. Астатнія ігракі пацярпелі значна менш. Аднак, улічваючы шокавы стан падапечных, трэнерскі штаб "Шынніка" пастанавіў вярнуцца ў Бабруйск і апавясціў пра гэта федэрацыю хакея. Такім чынам, матч АСК-"Огрэ" — "Шыннік" перанесены.

Вячаслаў ХАРАНЕКА:
«Я не прыгажун, затое абаяльны...»

Беларускі "кароль гір", аўтар шматлікіх сілавых рэкордаў Вячаслаў Харанека быў вымушаны з'ехаць у Францыю, каб пацалаваць Ірыну Дарафееву...

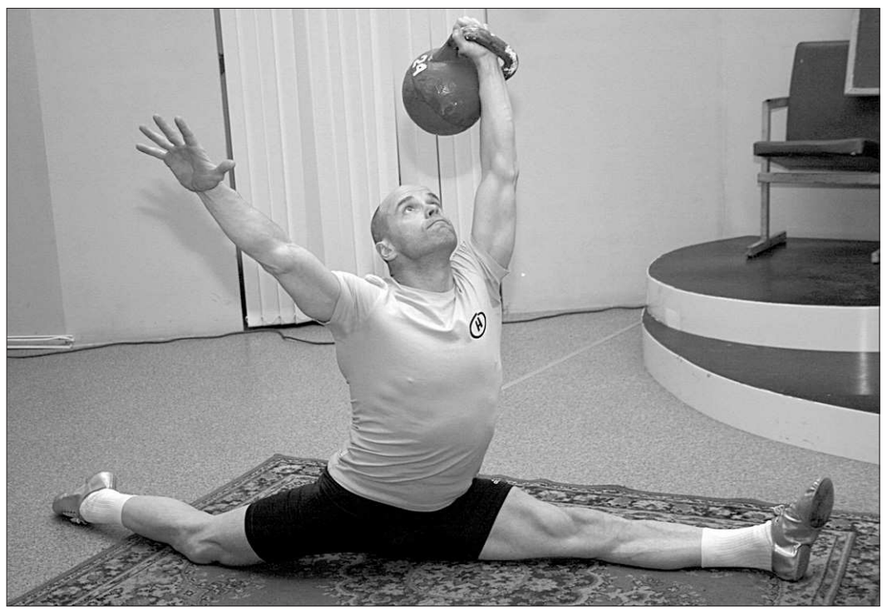

З радзільнага дома — у морг

Мала хто ведае, што з самага дзяцінства Вячаслаў Харанека марыў быць акцёрам. "Касманаўтам быць не хацелася, хаця ў гады майго дзяцінства гэта было вельмі модна, — прызнаецца ён. — У маладосці ў тэатральны інстытут паступаць не адважыўся, выбраў заняткі спортам, дасягнуў пэўных вынікаў... Праўда, бацькі не вельмі ўхвалялі маё захапленне гірамі, казалі, што ўсё гэта несур'ёзна... Аднак у жыцці я вельмі ўпарты чалавек, са шляху мяне не збіць, асабліва калі я вызначыў мэту, да якой трэба дайсці".

Узышоўшы на спартыўны алімп (128 сусветных рэкордаў Харанекі ў гіравым спорце будуць пабіты не хутка), Вячаслаў вырашыў рэалізавацца як акцёр. "Мой першы акцёрскі вопыт — удзел у рэаліці-шоу АНТ "Зорны цырк", — працягвае Вячаслаў. — Там мяне заўважыў рэжысёр Аляксандр Яфрэмаў, які параіў зайсці на "Беларусьфільм", з тым каб на мяне там "завялі справу". Прыйшоў, сфатаграфаваўся і ўжо амаль забыўся пра тое, што хадзіў туды... І тут як гром сярод яснага неба — раздаецца званок. Тэлефанавалі якраз-такі з "Беларусьфільма", сказалі, каб пад'ехаў..."

Першая сур'ёзная роля Вячаслава ў кіно — камандзір спецпадраздзялення "Тыгр". "Зараз у Беларусі завяршаюцца здымкі 16-серыйнага фільма "Рэйдэры", — расказвае Харанека. — Гэтае кіно здымаецца па заказе расійскай тэлекампаніі НТБ. Ведаеце, я калі быў на "Беларусьфільме" ўпершыню, адразу паведаміў, што ў масоўцы здымацца не буду — не хлопчык ужо. Хацеў ролю са словамі... Ужывацца ў вобраз камандзіра спецпадраздзялення доўга не прыйшлося. Усё ж такі дапамагла атлетычная падрыхтоўка. Адзінае, што мне "ставілі" голас. Рэжысёры настойвалі, каб ён у мяне быў "грубым", як у капітана Жэглова з вядомага савецкага тэлефільма".

Сцэны з удзелам Харанекі здымаліся ў тым ліку — у радзільным доме і ў... моргу. "Больш спадабалася, канечне, у радзільным доме, — прызнаецца Вячаслаў. — Будучыя мамы пазнавалі мяне, аўтографы прасілі. Што да здымак у моргу, то і там асабліва страшна не было. Баяцца жывых трэба, а не мёртвых. Знаёмыя, даведаўшыся, што мяне будуць здымаць у моргу, папярэджвалі: маўляў, там паветра іншае, пах своеасаблівы. Аднак нічога своеасаблівага я так і не заўважыў, толькі што цішыня нейкая звонкая там..."

Дададзім, што на экраны серыял "Рэйдэры" з удзелам беларускага "караля гір" выйдзе ў наступным годзе.

Незабыўны пацалунак

Але яшчэ да здымак у серыяле Вячаслаў Харанека здолеў пабываць у Францыі. "Ёсць такі цудоўны выраз "Пабачыць Парыж і памерці", — гаворыць Вячаслаў. — Парыж убачыць не давялося, а вось калі не памерці, дык траўміравацца ў паядынку з быком я мог запраста".

Справа ў тым, што Харанека прыняў удзел у яшчэ адным шоу, якое зараз ідзе ў эфіры тэлеканала АНТ "Битва городов". "Здымкі адбываліся пад Канамі, — расказвае Харанека. — Усіх удзельнікаў праекта ў Францыю завезлі на аўтобусах. Мы патрэніраваліся некалькі дзён і кінуліся ў бой. Што ўразіла? Уразіла супрацьстаянне з быком. Дарэчы, у здымках удзельнічаюць не абы-якія, а "спецыяльна выгадаваныя" быкі. Іх гадуюць недзе ў Іспаніі, а пасля транспартуюць у Францыю. Калі я выходзіў на арэну супрацьстаяць быку, то мяне адразу папярэдзілі — рукамі чапаць жывёліну нельга. Здаецца, у мінулым годзе на здымках расійскай версіі гэтага праекта вядомы расійскі "тэрмінатар" Уладзімір Турчынскі схапіў быка за рогі ды і ўдарыў яму паміж вачэй... Бык выжыў, але Турчынскага дыскваліфікавалі...

Асабіста ў мяне з быком адносіны склаліся не вельмі, пару разоў жывёліна мяне "зачапіла". Аднак сур'ёзнай траўмы ўдалося пазбегнуць".

Усе ўдзельнікі "Битвы городов" разбіты па прыналежнасці да абласных гарадоў. Харанека выступае за каманду Магілёўскай вобласці: "Разам са мной за Магілёўшчыну выступала Ірына Дарафеева. Усе аповеды пра тое, што ў спявачкі нібыта развіваецца "зорная хвароба" — лухта. Іра вельмі добры чалавек — камандны баец. Ці падтрымліваў я яе? Я разумею, што не прыгажун, затое абаяльны. Тым не менш Дарафееву я цалаваў — у шчаку. У мяне прынцып: у вусны цалую жанчыну, калі думаю аб сур'ёзных адносінах. Дык вось, жанчына ўвогуле створана для пацалункаў, але ў вусны цалую толькі ўласную жонку..."

Між іншым, у планах беларускага асілка — усталяванне новых сілавых рэкордаў. Не выключана, што адзін з іх будзе прысвечаны Ірыне Дарафеевай...

Віталь ГАРБУЗАЎ.

ЗНАЁМЦЕСЯ

У мінскага «Дынама» — новы трэнер

55-гадовы сербскі футбольны спецыяліст Славалюб Муслін падпісаў двухгадовы кантракт з мінскім "Дынама". Да працы ён прыступіў 26 верасня, паведаміла прэс-служба "Дынама".

Славалюб Муслін змяніў Ігара Крывушэнку, які займаў пасаду галоўнага трэнера з лістапада 2007 года і меў трохгадовы кантракт.

З прызначэннем Мусліна адбылася амаль дэтэктыўная гісторыя. 14 верасня серб прысутнічаў на матчы "Тарпеда" (Жодзіна) — "Дынама" (Мінск). 18 верасня расійскія спартыўныя сайты паведамілі, што С.Муслін заключыў з "Дынама" двухгадовы кантракт, а І.Крывушэнка звольнены за "сціплыя вынікі". Гэтую інфармацыю, аднак, абвергнуў прэс-аташэ "Дынама" Алег Сабалеўскі: *"Галоўным трэнерам з'яўляецца Ігар Крывушэнка, які рыхтуе каманду да наступнага матча чэмпіянату".*

Апошнія тры сустрэчы пад кіраўніцтвам І.Крывушэнкі "Дынама" выйграла (25 верасня — у гродзенскага "Нёмана") і цяпер займае трэцяе месца ў турнірнай табліцы. Аднак каманда няўдала выступіла ў Кубку Беларусі: у красавіку прайграла ў паўфінале розыгрышу-2007/2008, а ў верасні — у 1/16 фіналу розыгрышу-2008/2009.

"Мая задача — пастарацца зрабіць усё, каб брэнд "Дынама" зноў загучаў і каманда зноў стала тварам беларускага футболу", — заявіў І.Крывушэнка 22 снежня мінулага года на першай прэс-канферэнцыі ў якасці галоўнага трэнера "Дынама", куды ён перайшоў з барысаўскага БАТЭ, якое двойчы прыводзіў да чэмпіёнскага тытулу.

У прыватнасці, перад "Дынама" была пастаўлена задача праз Кубак Беларусі выйсці ў Кубак УЕФА. Аднак каманда ў еўракубкі не трапіла. На той жа прэс-канферэнцыі І.Крывушэнка заявіў, што яго не хвалюе магчымасць хуткай адстаўкі: "Ідучы сюды, я не баяўся. Калі думаць пра дрэннае, яно здзейсніцца".

Серб Славалюб Муслін нарадзіўся 15 чэрвеня 1953 года ў югаслаўскім горадзе Крагуевац. Выступаў за ОФК, БАСК, "Рад". У 1974 годзе перайшоў у "Црвену Звезду", дзе гуляў на працягу сямі гадоў і тройчы станавіўся чэмпіёнам краіны. У 1979 годзе выйшаў у фінал Кубка УЕФА. З 1981-га па 1986 год выступаў у Францыі за "Ліль" і "Брэст". Правёў сем матчаў за зборную Югаславіі.

Трэнерскую кар'еру пачаў у "Брэсце" ў якасці другога трэнера, а ў 1988 годзе ўзначаліў клуб. Пад кіраўніцтвам югаслава "Брэст" вярнуўся ў вышэйшы дывізіён, але ў 1992 годзе быў паніжаны ў класе ў сувязі з банкруцтвам.

Пасля трохгадовай працы з французскім клубам трэцяга дывізіёна "По" С.Муслін у 1995 годзе стаў галоўным трэнерам "Бардо", затым працаваў з "Ле Манам" і "Лансам". У 1997 годзе французскі этап яго кар'еры падышоў да канца.

Далей была непрацяглая камандзіроўка ў мараканскі клуб "Раджа Касабланка" і вяртанне на радзіму, дзе серб узначаліў бялградскую "Црвену Звезду". З гэтым клубам С.Муслін тройчы выйграваў чэмпіянат краіны (2000, 2001, 2004) і двойчы — нацыянальны Кубак (2000, 2004).

У сакавіку 2002 года настаўнік перайшоў у сафійскі "Леўскі", які прывёў да перамогі ў чэмпіянаце і Кубку Балгарыі, пасля чаго зноў вярнуўся ў "Црвену Звезду".

У сезоне-2004/2005 С.Муслін працаваў у данецкім "Металургу" і прывёў каманду да бронзавых медалёў чэмпіянату Украіны. З-за рознагалоссяў з кіраўніцтвам ён пакінуў клуб і паехаў у бельгійскі "Локерэн", адкуль атрымаў запрашэнне ў маскоўскі "Лакаматыў". Пад яго кіраўніцтвам чыгуначнікі выдалі серыю з 18 матчаў без паражэнняў. Наступным клубам С.Мусліна зноў стаў "Локерэн". Летам 2007 года серб выратаваў ад вылету з прэм'ер-лігі падмаскоўныя "Хімкі". Вясной 2008 года С.Муслін развітаўся з камандай. У мінскім "Дынама" С.Муслін стаў 18-м трэнерам за апошнія восем гадоў.

Дзмітрый УЛАСАЎ.

ВЯРТАЮЧЫСЯ ДА НАДРУКАВАНАГА

Сапраўдны прафесіянал — сціплы

У артыкуле "Як "злосны" Коўбан рыхтаваў алімпійцаў" ("Народная воля" 19 верасня бягучага года) дапушчана недакладнасць.

Замест напісанага ў апошнім абзацы "за час сваёй працы ў вялікім спорце Коўбан падрыхтаваў дзесяць алімпійскіх чэмпіёнаў" трэба ўдакладніць, што насамрэч найвышэйшая эфектыўнасць арганізацыі працы ў РВАР, дзе Коўбан працаваў намеснікам дырэктара па спорце, праявілася на Алімпійскіх гульнях у Сеуле і Барселоне, дзе 10 выпускнікоў вучылішча сталі алімпійскімі чэмпіёнамі.

Сутнасць удакладнення ў тым, што заслужаны трэнер Беларусі Яўген Сяргеевіч Коўбан рыхтаваў будучых алімпійскіх чэмпіёнаў не асабіста. Праўда, менавіта падчас яго знаходжання на пасадзе намесніка дырэктара Рэспубліканскага вучылішча алімпійскага рэзерву дасягнула такога вялікага поспеху.

На гэтую акалічнасць звярнуў увагу сам герой публікацыі. "Я ж асабіста не рыхтаваў алімпійскіх чэмпіёнаў, проста яны выхоўваліся ў РВАР, калі я там працаваў. Прымазвацца да чужой славы я не прывык", — адзначыў Яўген Сяргеевіч.

А заслугамі Яўгена Сяргеевіча Коўбана як трэнера з'яўляецца тое, што 16 выпускнікоў вучылішча, з якімі ён займаўся асабіста, сталі майстрамі спорту, а дваім (Сяргею Каснаускасу і Васілю Капцюху) прысвоена званне "заслужаны майстар спорту".

ШАШКІ

Бліц-57

Пачынаем яго заданнем № 1 — мініяцюрай нашага падпісчыка з Мінска Віктара Шульгі:

Белыя: b6, c7, d4, e3, f4, g3 (6).

Чорныя: a5, b2, c3, f6, g7, h2 (6).

Выйгрыш.

Пераможца конкурсу будзе заахвочаны. Чакаем адказы па адресе: **220030, Мінск, вул. Энгельса, 34а, рэдакцыя газеты "Народная воля", рубрыка "Шашкі".**

Па-за конкурсам пазнаёмцеся і з такімі задумкамі В.Шульгі на 64-клетачнай дошцы:

1.**Белыя:** a5, b4, c3, c5, d2, h4, h6 (7). **Чорныя:** a3, a7, d6, e3, e7, f4, f6, h8 (8).

2.**Белыя:** a5, b4, b6, c5, e5, f4, f6, g7, h6 (9). **Чорныя:** b2, b8, c7, d8, e7, f2, h2, h8 (8).

3.**Белыя:** a5, b2, b4, d2, e1, g3, g7, h6 (8). **Чорныя:** a7, b8, d4, e3, e5, f4, f6, h2, h8 (9).

Супастаўце свае развязкі з аўтарскімі: **N1.** D4, e5, g3, f4, d8 (d4) f6 (e3) hg7 (f2), d8, e1x; **N2.** F8, hg7, e7, a3, c7, c5, g1x; **N3.** Bc3 (b2) f8, d2, bc5, c7, d8, g7, e3x. Таксама будзем рады вашым параўнанням.

В.Шульга — старшыня Рэспубліканскай камісіі па шашачнай кампазіцыі, змястоўна і своеасабліва вядзе рубрыку "Шашкі" ў газетах "Культура" і дзіцячай "Зорьке". А нядаўна ён атрымаў дыплом аб прысваенні яму першаму з беларускіх праблемістаў звання майстра ФМЖД.

Жамчужыны на дошцы

Аб выніках міжнароднага конкурсу памяці беларускага майстра задачнага мастацтва Гары Далідовіча мы паведамлялі раней. Тады (8 і 22 жніўня) прывялі жамчужаны на 100-клетачнай дошцы майстра Аляксандра Сапегіна з Мсціслаўскага раёна (1-ы прыз у катэгорыі В), нашага земляка з Масквы міжнароднага гросмайстра Уладзіміра Матуса (1-ы прыз у катэгорыі С, 2-гі і 6-ы — у катэгорыі В), майстроў з Мінска Барыса Іванова (3-ці ў катэгорыі С), Анатоля Шабаліна (4-ы ў катэгорыі А). У катэгорыі ж А перамог С. Беранштэйн (Германія).

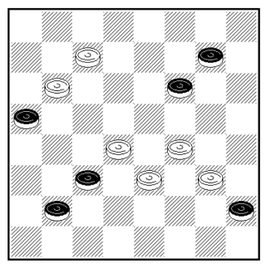

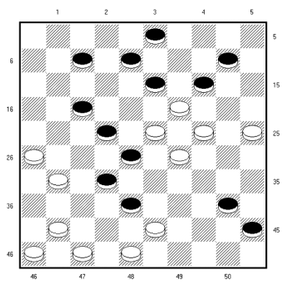

Сёння працягваем публікацыю твораў нашых суайчыннікаў, якія ўвайшлі ў дзесятку лепшых:

1 (У.Матус). **Белыя:** 19, 23, 24, 25, 26, 29, 31, 41, 43, 46, 47, 48 (12). **Чорныя:** 3, 7, 8, 10, 13, 14, 17, 22, 28, 32, 38, 40, 45 (13). 9-е месца ў катэгорыі С: 21, 48-42, 37, 34, 9, 5, 50х.

2 (Мікалай Крышталь, Пінск). **Белыя:** 11, 17, 21, 22, 27, 31, 40, 42, 44, 48, 49, 50 (12). **Чорныя:** 6, 9, 14, 19, 25, 26, 29, 33, 34, 35, 36, 37, 45 (13). 10-е месца ў той жа катэгорыі: 48-42, 12, 43, 38, 4, 30, 27-22, 50х.

3 (Мікалай Зайцаў, Баранавічы). **Белыя:** 12, 21, 27, 40, 48, дамкі 22, 25, 36, 44, 45 (10). **Чорныя:** 16, 35, 37, 42, дамкі 4, 38 (6). 7-е месца ў катэгорыі А: 22-33 (1А) 41, 25-34, 44-50, 36, 41#. А(7) 25-39, 1, 22, 46, 42, 32, 49#.

4 (М. Зайцаў). **Белыя:** 37, 41, 44, 48, дамкі 31, 34, 36, 40, 45, 47 (10). **Чорныя:** 11, 17, 21, 28, 38, 42, дамкі 1, 14 (8). 9-е месца ў той жа катэгорыі: 26, 22 (28А) 35, 38, 19, 32, 41, 37#. А(46) 22-18, 32, 22, 33, 44, 39#.

Астатнія задумкі беларусаў занялі месцы: у намінацыі А — мінчан І.Наўроцкага і Б.Іванова, А.Шурпіна з Клімавічаў, М.Бабруйніка з Бабруйска, М.Крышталя і А.Шабаліна (10—37-е); у намінацыі В — В.Грабенкі з Мінска (13—14-е), М.Цветава, зараз выступае за Ізраіль (18-е і 36—69-е), А.Кагоцькі з Пінска (30-е), Л.Вітошкіна з Гомеля (33-е), В.Малашэнкі (35-е і 36—69-е), М.Вяргейчыка з Гомеля, Б.Іванова і А.Сапегіна (36—69-е); у намінацыі С — М.Цветава (12—13-е), М.Вяргейчыка (14-е), Б.Іванова, В.Малашэнкі, І. Наўроцкага і А.Сапегіна (18—37-е).

У мемарыяле ўзялі ўдзел складальнікі з Расіі, Германіі, Украіны, Узбекістана, Францыі, Нідэрландаў, ЗША, Ізраіля, Літвы і Беларусі. Яны (71 аўтар) прадставілі на конкурс 142 твора (!). А абслугоўвалі яго суддзі Я.Бюс (Германія), Е.Зубаў (Расія), М.Грушэўскі і Д.Сухарукаў, суддзя-каардынатар В.Шульга і самы актыўны суддзя-кансультант П.Шклудаў (Беларусь).

Самаправерка

Давайце яе зробім на наступных заданнях.

Бліц-56/6 (К. Барэль—Я. Кандрачэнка): (fg5) h:f6 (e:c1) ef6 (de7!) f:b6 (a:e3)х.

"Нізка кампазіцый" (М. Стэфановіч): **№5.** 1. bc3 2. cb8 3. b:a3 4. a:g1#.

У бліцах-54 і 55 стартавалі У.Дубатоўка, Я.Казлоў, Анжаліка Кашкан, Марыя Лічко, Д.Мамедаў, А. і А.Яраховічы (Уздзенскі раён), Л.Жыхар (Мядзел), А.Чумакоў (Светлагорск), І.Працук (Паставы), І.Ананіч (Гродна), Б.Завадскі (Брэст), А.Перавознікаў і У.Сапяжынскі (Рагачоў), І.Шэмет (Ваўкавыск), В.Астрынскі, В.Рубінчык, А.Сняжкоў і В.Шульга (Мінск), А.Янчук (Камянец), А.Белы, В. і Р.Мурашкі і М.Падбрэзскі (Наваполацк), Аляксандра Камінская (Вілейка) і іншыя.

Першы з іх выйграў Анатоль Чумакоў, другі — Браніслаў Завадскі. Ім высылаецца кніга У.Агафонава "Камбінацыя. Міжнародныя шашкі" (з прызавога фонду нашага шчодрага чытача і аўтара Пятра Шклудава з Наваполацка).

Мікалай ГЛАДКІ.

ШАХМАТЫ

Из творчества читателей
А.Азов

Белые: Крg8, Фс8, Ла7, п. f5 (4).

Черные: Кре7, Cd8, п. d7 (3).

Мат в 2 хода.

Предлагаем вниманию любителей шахматной композиции двухходовую задачу-миниатюру гомельчанина Алексея Азова. Попробуйте найти ее решение. Свои ответы присылайте по адресу: **220030, Минск, ул.Энгельса, 34а, редакция газеты "Народная воля", "Шахматы".**

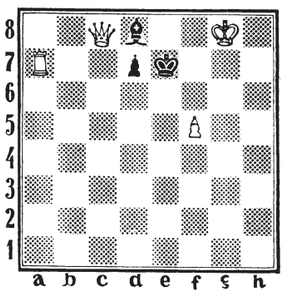

Шахматная элита

В рейтинг-листе Международной шахматной федерации (ФИДЕ) особо выделены 100 сильнейших шахматистов мира. Список возглавляет действующий чемпион мира Вишванатан Ананд (Индия) — 2798. Вторую и третью строчки делят россияне гроссмейстер Александр Морозевич и экс-чемпион мира Владимир Крамник — по 2788. В число 40 сильнейших также входят: 4.Василий Иванчук (Украина) — 2781, 5.экс-чемпион мира Веселин Топалов (Болгария) — 2777, 6.Магнус Карлсен (Норвегия) — 2775, 7.Теймур Раджабов — 2744, 8.Шахриар Мамедьяров — 2742 (оба из Азербайджана), 9.Алексей Широв (Испания) — 2741, 10.Петр Леко (Венгрия) — 2741, 11.Петр Свидлер (Россия) — 2738, 12.Левон Аронян (Армения) — 2737, 13.Майкл Адамс (Англия) — 2735, 14.Александр Грищук (Россия) — 2728, 15.Сергей Карякин (Украина) — 2727, 16.Сергей Мовсесян (Словакия) — 2723, 17.обладатель Кубка мира Гата Камский (США) — 2723, 18.Борис Гельфанд (Израиль) — 2720, 19.экс-чемпион мира ФИДЕ Руслан Пономарев (Украина) — 2718, 20.Вугар Гашимов (Азербайджан) — 2717, 21.Павел Эльянов (Украина) — 2716, 22.сильнейшая в мире шахматистка Юдит Полгар (Венгрия) — 2711, 23.Бу Сянчжи (Китай) — 2710, 24.Дмитрий Яковенко (Россия) — 2709, 25.Ленье Домингес (Куба) — 2708, 26.Евгений Алексеев (Россия) — 2708, 27.Ки Хуа (Китай) — 2705, 28.Вадим Милов (Швейцария) — 2705, 29.Ван Юэ (Китай) — 2704, 30.Сергей Рублевский (Россия) — 2699, 31.Хикару Накамура (США) — 2697, 32.Ливиу-Дитер Нисипяну (Румыния) — 2692, 33.Этьен Бакро (Франция) — 2691, 34.Ван Хао (Китай) — 2691, 35.Владимир Малахов (Россия) — 2689, 36.Иван Чепаринов (Болгария) — 2687, 37.Виктор Бологан (Молдова) — 2686, 38.Кришнан Сашикирян (Индия) — 2684, 39.Максим Вашье-Лаграв (Франция) — 2681, 40.Михаил Ройз (Израиль) — 2680.

В сильнейшей первой сотне больше всего представителей России — 25, Украины — 8, Израиля — 6. По 4 гроссмейстера из Индии, Азербайджана, Венгрии, США, Китая и Франции, по 3 — от Болгарии, Армении, Германии, по 2 — от Испании, Англии, Румынии, Боснии, Голландии и Казахстана. Еще 16 стран представлены одним гроссмейстером. К сожалению, наших шахматистов в престижной сотые сейчас нет.

21 претендент

Международная шахматная федерация проводит в 2008—2009 годах первый розыгрыш Гран-при. Всего состоится 6 турниров, по три в каждом году. К участию в розыгрыше Гран-при приглашен 21 гроссмейстер, каждому из них предстоит выступить в четырех турнирах. Уже прошли турниры в Баку и Сочи. В первом из них, проходившем в столице Азербайджана, победителем стал бакинец Вугар Гашимов, набравший в 13 встречах 8 очков. Такой же результат показали Ван Юэ (Китай) и Магнус Карлсен (Норвегия), разделившие с победителем 1—3-е места. За ними следуют: 4-5.Шахриар Мамедьяров и Александр Грищук — по 7,5, 6-7.Майкл Адамс и Петр Свидлер — по 6,5, 8-10.Теймур Раджабов, Гата Камский и Сергей Карякин — по 6 очков, 11-12. Иван Чепаринов и Давид Навара (Чехия) — по 5,5, 13-14.Этьен Бакро и Эрнесто Инаркиев (Россия) — по 5 очков.

Второй турнир серии Гран-при прошел в Сочи. Здесь победу одержал Левон Аронян — 8,5 из 13. Вторым на финише был Теймур Раджабов, отставший от победителя на пол-очка. На последующих местах: 3-4.Ван Юэ и Гата Камский — по 7,5, 5-7.Сергей Карякин, Дмитрий Яковенко и Петр Свидлер — по 7, 8-9.Василий Иванчук и Вугар Гашимов — по 6,5, 10-11.Иван Чепаринов и Александр Грищук — по 6, 12.Борис Гельфанд — 5,5, 13-14.Аль Медейхи (Катар) и Давид Навара (Чехия) — по 4 очка.

Победа Алексея Александрова

В старинном русском городе Владимире прошел международный шахматный турнир. Блестяще выступил в нем белорусский гроссмейстер Алексей Александров. Минчанин в 10 встречах набрал 8,5 очка и на полтора очка опередил ближайших конкурентов российских гроссмейстеров Евгения Шапошникова и Дмитрия Кокорева. Турнир одновременно являлся этапом розыгрыша Кубка России. По его итогам Александров получил право выступить в финале соревнований.

Адрас рэдакцыі:
220030, Мінск, вул.Энгельса, 34а.
Прыёмная: тэл./факс (017) 3286871.
Тэл./факс рэкламнага аддзела: 3286904, 3286906
E-mail : nv@promedia.by
http://www.nv-online.info

Заснавальнік і галоўны рэдактар Іосіф СЯРЭДЗІЧ

У сувязі з адсутнасцю магчымасці рэдакцыя матэрыялы не рэцэнзуе і не вяртае, права ўступлення ў перапіску пакідае за сабой. За інфармацыю, размешчаную ў рэкламных аб'явах, рэдакцыя не адказвае. Могуць друкавацца матэрыялы, у якіх пазіцыя аўтараў не падзяляецца газетай. Пасведчанне аб рэгістрацыі перыядычнага выдання №246 ад 10 кастрычніка 1996 г. (пасведчанне аб дзяржаўнай рэгістрацыі №224 ад 6 сакавіка 2000 г.). Надрукавана ў ТАА “Типография Михайлова - С”, 214020, г.Смаленск, вул. Шаўчэнкі, 86. Па заказе ТАА “Типография Михайлова”, 214000, г.Смаленск, вул. Кастрычніцкай рэвалюцыі, д.38, кв.54. Падпісаны ў друк 01.10.2008 у 17.00. Аб'ём 4 друк. аркушы. Тыраж: 10 026 экз. Заказ №