№№192–193
(2503–2504)

1 снежня 2006 г.
Выдаецца з ліпеня 1995 г.
на беларускай і рускай мовах

Выдавец:
УП «Народная воля».
Кошт — свабодны.

Да ўвагі!

Хто не зрабіў перадаплату і хоча набываць газету ў офісе рэдакцыі — чакаем!

Наведвайце сайт «Народнай волі»!

Паважаныя чытачы “Народнай волі”!
Знайсці нас у Інтэрнеце можна па адрасе **www.nv-online.info**
Там вы зможаце прачытаць артыкулы апошніх нумароў газеты і абмеркаваць іх, даведацца пра падзеі ў краіне і свеце на стужцы навін, напісаць электронны ліст у рэдакцыю.
Архіў газеты можна паглядзець па адрасе **http://nv.promedia.by**

ДАСЛОЎНА

Аляксандр Лукашэнка:

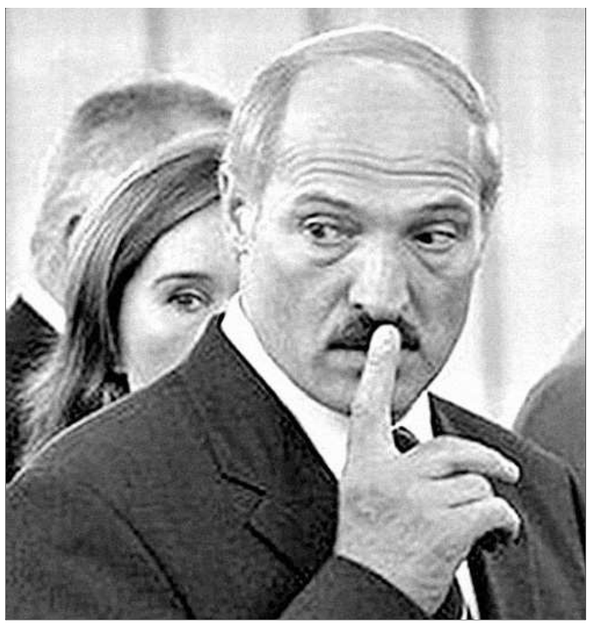

« — Так, мы сфальсіфікавалі мінулыя прэзідэнцкія выбары. Я ўжо заходнікам гэта сказаў.

За прэзідэнта Лукашэнку прагаласавала 93,5 працэнта выбаршчыкаў. Але гаворыць, што гэта не еўрапейскі паказчык. Мы зрабілі 86. Гэта праўда, было. І калі пачаць пералічваць бюлетэні, я не ведаю, што з імі рабіць увогуле. Еўрапейцы да выбараў кажуць, што калі будуць еўрапейскія паказчыкі, то мы іх прызнаем. Мы пастараліся, але таксама не выйшла. Паабяцалі, што калі будуць еўрапейскія, то ўсё будзе нармальна. Але ўсё роўна ненармальна».

(З прамовы А.Лукашэнкі 23 лістапада падчас прэс-канферэнцыі для ўкраінскіх журналістаў.)

ЗАМЕСТ КАМЕНТАРЫЯ

Выбары ці фарс?

Валянцін СТЭФАНОВІЧ, юрыст:

— Ніводная службовая асоба не мае права ўплываць на ход выбараў. Гэта справа выключна выбарчых камісій — арганізаваць выбары і падлічыць галасы.

Калі тое, што сказаў Лукашэнка, — праўда, гэта ўжо крымінал. За фальсіфікацыю выбараў прадугледжана крымінальная адказнасць. Акрамя таго, у адпаведнасці з Канстытуцыяй, здзяйсненне прэзідэнтам крымінальнага злачынства ёсць падстава для яго адхілення ад улады. Ужо сёння можна распачынаць працэдуру імпічменту. Але ўсе разумеюць, што кішэнны беларускі парламент на гэта не пойдзе. І ўсё гэта ў чарговы раз паказвае, якая сітуацыя склалася ў сучаснай Беларусі. Калі прэм’ер-міністр Венгрыі сказаў, што падчас выбараў яны падманвалі выбаршчыкаў адносна эканамічнага стану Венгрыі, гэта вылілася ў масавыя акцыі пратэсту. Тысячы людзей выйшлі на плошчу з патрабаваннем адстаўкі ўрада. А беларусы зноў праглынулі тое, як нахабна ўлада ставіцца да іх выбару і правоў.

Мікалай ЛАЗАВІК, сакратар Цэнтрвыбаркама Рэспублікі Беларусь:

— Пра факты фальсіфікавання вынікаў выбараў нам нічога не вядома.

— **Атрымліваецца, што прэзідэнт схлусіў?**

— Я не ведаю, адкуль у яго такая інфармацыя. У Цэнтрвыбаркаме такіх дадзеных няма.

Анатоль ЛЯБЕДЗЬКА, лідэр АГП:

— Ужо на наступны дзень пасля той прэс-канферэнцыі я падаў заяву на імя Генеральнага пракурора Пятра Міклашэвіча на прадмет узбуджэння крымінальнай справы па факце фальсіфікацыі выбараў. Хаця ў цывілізаванай краіне пасля такога выступлення прэзідэнта Генеральны пракурор сам павінен быў адразу ж распачаць гэтую крымінальную справу.

Насамрэч фальсіфікацыі на прэзідэнцкіх выбарах, як і падчас усіх астатніх выбарчых кампаній у Беларусі, — гэта сакрэт палішынеля. Аб гэтым ведае большасць грамадзян краіны, але аб гэтым да апошняга часу не прынята было гаварыць у дзяржаўных сродках масавай інфармацыі і публічна. Лукашэнка толькі агучыў тое, што і так дэ-факта вядома ў краіне. Я нагадаю, што яшчэ падчас знаходжання ў Гаване Лукашэнка ўвёў блытаніну ў лічбы, заявіўшы, што за яго прагаласавала 95 працэнтаў выбаршчыкаў. І ўжо тады з’явіліся падставы для абвінавачвання службовых асоб у фальсіфікацыі. Тады я накіраваў ва ўрад зварот на прадмет правядзення медыцынскай экспертызы на адэкватнасць беларускага правіцеля. Адказу не атрымаў і па сённяшні дзень.

І вось Лукашэнка другі раз загаварыў на гэтую тэму. Я лічу, што гэта дае падставы разбірацца не толькі на медыцынскім, але і на юрыдычным узроўні. Лукашэнка публічна прызнаў, што ён аддаваў загад фальсіфікаваць выбары. Гэта ёсць крымінал і падстава для ўзбуджэння крымінальнай справы. Да адказнасці, напэўна, трэба прыцягваць і Лукашэнку, і як мінімум Лідзію Ярмошыну, якая агучвала вынікі. Таму я і звярнуўся з заявай на імя Генпракурора.

Міхаіл ПАСТУХОЎ, былы суддзя Канстытуцыйнага суда Рэспублікі Беларусь:

— Заява Лукашэнкі сведчыць аб тым, што ў прадстаўнікоў улады няма адзінага падыходу да вынікаў прэзідэнцкіх выбараў. І гэта ў чарговы раз ставіць пад сумніў гэтыя вынікі.

Мне ўяўляецца, што сёння ў нашай дзяржаве ўвогуле ніхто не можа даць дакладную інфармацыю аб сапраўдных лічбах, паколькі мелі месца парушэнні заканадаўства, пра якія шмат пісалі незалежныя сродкі масавай інфармацыі. Сёння можна толькі меркаваць, як галасавалі беларусы ў сакавіку 2006 года.

У той ці іншай ступені казаць пра сапраўдныя вынікі прэзідэнцкіх выбараў можна было б цягам часу, калі ў спакойных умовах, напрыклад, незалежныя эксперты правялі б апытанне выбаршчыкаў той ці іншай акругі, за каго яны галасавалі. Але і гэта таксама будзе прыкладная карціна той сітуацыі. Фактычна ўмоў для правядзення свабодных, дэмакратычных выбараў у Беларусі не было створана, і таму гаварыць пра дакладнасць вынікаў няма падстаў.

Аляксандр ПЛАСКАВІЦКІ, былы начальнік Галоўнага дзяржаўна-прававога ўпраўлення Адміністрацыі прэзідэнта Беларусі:

— Нават не хочацца з юрыдычнага пункту гледжання разглядаць чарговае выказванне Лукашэнкі. Бо як толькі такія меркаванні з’явяцца, ён можа сказаць, што пажартаваў. А дакладна даведацца, як галасавалі беларусы, нельга.

Я думаю, што і гэтую заяву Лукашэнкі трэба ацэньваць, як усе астатнія. Памятаеце казку пра Калабка. Я ад бабулі пайшоў, я ад дзядулі пайшоў, усе законы абышоў... І гэтае, і амаль усе апошнія выказванні Лукашэнкі адрасаваліся канкрэтна аднаму чалавеку — Пуціну. Але той маўчыць. Магчыма, чакае, калі Калабок сядзе яму на насок і спяе яшчэ разок. Як у казцы, апошні разок... Я думаю, што Пуцін не дазволіць вешаць яму лухту 8 гадоў, не будзе, як дзядуля Ельцын, рабіць выгляд, што ён скача пад дудку нашага Калабка...

Вольга ГРЫНЯВІЦКАЯ.

ЗАКУЛІСЬЕ

Саммит глав государств СНГ закончился скандалом

Российские журналисты, прибывшие в Минск вместе с Владимиром Путиным на саммит глав государств СНГ, на себе испытали гнет лукашенковской власти.

Полный беспредел!

Часть российских журналистов покинула здание Национальной библиотеки, где собрались президенты, в знак протеста против того, что пресс-служба Лукашенко не аккредитовала на саммит представителей ***“Московского комсомольца”*** и ***“Коммерсанта”***. Это и стало главной сенсацией мероприятия.

Журналисты совершенно справедливо возмутились: ведь они приехали не в столицу Беларуси писать заказной позитив про Лукашенко, а в столицу СНГ — освещать международный саммит.

Кстати, это не единственный скандал, связанный с российскими журналистами. Совсем недавно корреспондента “Московского комсомольца” не пустили на саммит глав правительств, который также проходил в Минске.

“Дав команду не пускать на Совет глав правительств СНГ в Минске корреспондента ”МК", который прилетел вместе с главой правительства России Михаилом Фрадковым, Лукашенко тем самым умудрился нарушить все писаные и неписаные международные нормы, — написал “Московский комсомолец”. — *Белорусы просто вычеркнули без официальных объяснений нашу газету. Все усилия со стороны пресс-службы премьера Фрадкова воздействовать на белорусские власти оказались тщетны. В правительстве республики и МИДе отказались от объяснений и лишь неофициально ответили, что “белорусская сторона категорически против участия корреспондента этой газеты в мероприятии”. И что решение было принято на уровне Администрации президента Лукашенко”.*

«Все равно вас вычеркнут…»

К слову, независимых белорусских журналистов уже давно не аккредитовывают на мероприятия с участием Лукашенко. И не пускают даже на заседания Совета министров, как будто там говорят не о результатах деятельности правительства, а о секретных разработках оружия массового уничтожения...

Причем в президентской пресс-службе говорят открытым текстом: *“Можете не переводить бумагу и не подавать заявку на аккредитацию, все равно вас вычеркнут из списка...”*

«Сам дурак!»

Белорусская сторона, естественно, считает, что журналистов обоснованно не пустили на саммит.

Как сообщает агентство “Интерфакс-Запад” (по мнению многих, чрезвычайно заангажированное), руководитель пресс-службы Лукашенко **Павел Легкий** заявил, что незадолго до саммита в упомянутых изданиях были опубликованы *“оскорбительные для главы белорусского государства материалы и фотографии”.*

“Считаю, что, оскорбив президента Беларуси, журналисты ”Московского комсомольца" и “Коммерсанта” совершенно обоснованно не прошли аккредитацию для работы в нашей стране, о чем они были заведомо информированы”, — сказал Легкий. При этом он подчеркнул, что *“подобные действия как в адрес президента Беларуси, так и в адрес главы любого другого государства недопустимы”.*

Руководитель пресс-службы президента пояснил, что изначально журналисты этих двух изданий не значились в списках представителей СМИ, получивших доступ в здание Национальной библиотеки, где проводился саммит.

“Узнав, что на пресс-конференцию по итогам саммита не прибудет президент России Владимир Путин, российская пресса покинула здание Национальной библиотеки, — добавил он. — *Таким образом российские журналисты продемонстрировали свое безразличие к итогам мероприятия, ради которого, собственно, они и прибыли в Минск”.*

Из-за чего сыр-бор?

Накануне встречи Лукашенко с Путиным в Москве “Московский комсомолец” напечатал отчет о поездке своего журналиста в Могилевскую область, который назывался: *“У Лукоморья змий зеленый. В сказочной деревне Лукашенко спивается его родня”.*

Почему никто не думает о простых людях?

В день, когда проходил саммит, жители и гости столицы с большими сложностями добирались до дома. Центральные улицы Минска были перекрыты, нельзя было пройти даже мимо рабочей резиденции Лукашенко. А поезда в метро не останавливались на станции “Купаловская”.

“Неужели нельзя обойтись без этих неудобств? — возмущались почти все. — *Почему никто не думает о простых людях?”*

Это стало самой обсуждаемой, а значит, самой важной для народа темой саммита...

Божена ЯНТАРЕВА.

К СВЕДЕНИЮ

Как сообщают информационные агентства, главы СНГ договорились еще раз обсудить предложенную Казахстаном реформу СНГ летом будущего года. По словам Нурсултана Назарбаева, концепция реформирования СНГ должна быть представлена главам государств Содружества до 1 июня.

Казахстан предлагает сделать обязательным исполнение решений, которые принимаются в рамках СНГ, при условии, что их поддерживают все государства-участники.

Перед началом саммита по инициативе России сняли с обсуждения предложение Украины о формировании зоны свободной торговли.

Главы СНГ не смогли договориться по вопросу договорно-правового оформления границ между странами Содружества.

Председатель исполнительного комитета и исполнительный секретарь СНГ ***Владимир Рушайло*** *сообщил по итогам саммита, что Грузия не подавала документы по выходу из Содружества.*

В ходе саммита состоялся обмен мнениями между президентами России и Грузии. По мнению президента Казахстана Нурсултана Назарбаева, “этот диалог был полезным и спокойным, он вселяет надежду на то, что эти отношения будут улучшаться при доброй воле двух сторон”.

ОСТРЫЙ ВЗГЛЯД

Анатолий ЛЕБЕДЬКО, депутат Верховного Совета 12-го и 13-го созывов

Пройти через закон, правду и самоочищение!

24 ноября 2006 года исполнилось десять лет со дня, как я считаю, антиконституционного переворота. Именно с этого момента Беларусь становится анклавом авторитаризма и диктатуры. Эта дата стала началом превращения целой страны в экспериментальную лабораторию, в которой вот уже десять лет проводятся опыты в отношении почти десяти миллионов людей.

В ноябре 1996 года президент А.Лукашенко и его окружение предприняли ряд действий, которые цивилизованное международное сообщество квалифицировало как антиконституционный переворот, этим самым подтвердив правильность моих выводов. Причем такая оценка была сделана как на политическом, так и на экспертно-правовом уровне. И она логически вытекала из событий осени 1996 года.

Будем называть вещи своими именами. Законно избранный парламент (Верховный Совет 13-го созыва) был разогнан, а Конституционный суд распущен. С этого времени Конституция, образно говоря, превратилась в коврик на входе в “Красный дом”. По ней топчутся, о нее вытирают ноги сотни маленьких и больших чиновников. До основания разрушен принцип разделения властей. На руинах парламентаризма и независимой судебной системы поднялась авторитарная вертикаль управления. Парламент и суд, можно сказать, превратились в отделы администрации белорусского правителя. Там где были ветви власти, остался один ствол, очень похожий на оружейный. Беларусь стала по существу полицейским государством, с развитыми челюстями политического сыска и возрожденной пропагандистской системой имени Иосифа Геббельса. За эти годы десятки тысяч людей подверглись репрессиям.

Режим действует по формуле: цель оправдывает средства. Следствием чего стало появление “эскадрона смерти”, который подозревается в похищении и убийстве ряда политических оппонентов режима. Этот факт установлен Парламентской Ассамблеей Совета Европы, но до сих пор является секретом Полишинеля для правоохранительной и судебной систем Беларуси. Смею утверждать, что Виктор Гончар, Юрий Захаренко, Дмитрий Карпенко, Анатолий Красовский, Дмитрий Завадский — это жертвы событий ноября 1996-го. Негласный закон преступности гласит: одно правонарушение тянет за собой шлейф новых.

Примеров нарушения прав человека в Беларуси не счесть. Каждый год их фиксируют и томами издают правозащитные организации. С ноября 1996-го и по настоящее время в тюрьмах Беларуси всегда были политзаключенные, признанные международными организациями узниками совести. Сегодня это недавний кандидат в президенты Александр Козулин, молодежные лидеры Павел Северинец, Дмитрий Дашкевич, Артур Финькович, депутат парламента Андрей Климов и руководитель политической структуры Николай Статкевич, региональный лидер Иван Крук и представители неправительственной организации Николай Астрейко, Тимофей Дранчук и еще целый ряд людей, лишенных свободы по политическим основаниям. После завершения президентской кампании в марте 2006 года в тюрьму было брошено более тысячи человек, причем не только граждан Беларуси, но и Канады, Польши, Украины, России, Грузии. Это абсолютный европейский рекорд XXI столетия.

Мы имеем целое кладбище политически и экономически уничтоженных средств массовой информации. И с каждым годом его территория увеличивается. Равно как и количество наших соотечественников, стремящихся любой ценой покинуть эту чудесную страну, о которой сочно повествуют местные телевизионные сказочники.

Есть все основания утверждать, что итогом 12-летнего правления Лукашенко является неоавторитарная идеология лукашизма. Место ее происхождения — Беларусь, но территория распространения значительно шире границ республики. Лукашизм возник как реакция на сложности и проблемы переходного периода на постсоветском пространстве. Он представляет собой смесь тоталитарных идеологий и популизма. Это экспортный товар, который популярен на территории бывшего СССР. За эти годы созданы мифы и стереотипы, которые превратили белорусскую модель государственного управления и развития экономики в объект массового поклонения. Сегодня Александр Лукашенко — это не только белорусский правитель, это лидер сил реванша на всем постсоветском пространстве. Подтверждением чего является готовность более 70% слушателей либерального российского радио “Эхо Москвы” голосовать за Лукашенко на потенциальных выборах главы объединенного государства (данные социологического опроса). Анализ процессов, происходящих в ряде государств, и в частности в России, свидетельствует не только о популярности лукашизма и ее идеолога среди значительной части населения, но и реализации белорусского опыта на практике в тех или иных сферах.

Что делать? Как убежденный сторонник верховенства Закона, я двумя руками за то, чтобы подобные системы и идеологии проходили через правовую оценку таких институций, как Международный Общественный Суд. Пусть его решения не будут иметь прямых юридических последствий. Пусть это будет формат общественных слушаний с набором рекомендаций и предложений, но это важно и актуально для всех. Необходимо через политико-правовые инструменты показать реальную суть режима, разрушить существующие мифы и донести до граждан Беларуси информацию о правонарушениях и преступлениях белорусского режима, а до международного сообщества — реально существующие риски и угрозы. Это надо для Закона, для правды, для самоочищения!

Есть и еще один путь борьбы за права и свободы, отобранные у миллионов людей десять лет назад. Это мирное, уличное сопротивление государственному терроризму и политической шизофрении. И то, что сделала власть после президентской кампании, заставляет нас фактически консолидироваться, идти на протестные акции. Этот призыв исходит от “Красного дома”. Что предлагают архитекторы “элегантной победы” в президентской кампании? Вместо общенационального диалога власть разговаривает со сторонниками перемен языком политически мотивированных судебных приговоров, похожих на откровенную расправу. Вместо честной конкуренции на выборах режим идет по проверенному пути комплектации местных советов своими людьми, экономически и политически зависимыми от власти. Вместо цивилизованной дискуссии со своими оппонентами в электронных СМИ — селевый поток пропагандистского мусора и грязи. Нас заставляют стоять на коленях, а значит, не оставляют выбора. Без выбора, за кого голосовать, какую газету выписывать, в каком профсоюзе состоять, мы теряем достоинство, честь, самоуважение и, в конце концов, человеческий облик.

События 24 ноября 1996 года — самая большая и трагическая ошибка в новой истории Беларуси. Убытки и ущерб до сих пор не подсчитаны. Но они громадные. Ошибку необходимо исправлять, и лучше всего это делать мирными, цивилизованными средствами на основе компромисса и ответственности. Если власть этого не поймет, то десятки тысяч людей 19 марта 2007 года в 20 часов соберутся на той же Октябрьской, или, как в народе называют, площади Калиновского. И сделают это независимо от того, будут с ними лидеры политических структур или нет, даст власть разрешение на проведение акции или нет. По прошествии десяти лет пришло время и думать, и действовать.

Винаватых — да адказнасці!

У сувязі з заявай Аляксандра Лукашэнкі пра тое, што вынікі апошніх прэзідэнцкіх выбараў былі сфальсіфікаваныя, РГА “Беларускі Хельсінкскі камітэт” (БХК) лічыць неабходным правядзенне поўнага і галоснага расследавання кампетэнтнымі органамі і прыцягнення вінаватых да адказнасці. Пра гэта гаворыцца ў распаўсюджанай заяве прэс-службы РГА “БХК”

“З заявы А.Лукашэнкі вынікае, што асабіста ён паўплываў на скажэнне вынікаў галасавання, што пацвярджае высновы БХК па выніках незалежнага назірання за выбарамі прэзідэнта Рэспублікі Беларусь”, — адзначае прэс-служба БХК.

Між тым, канстатуюць у праваабарончай арганізацыі, *“матываваная скарга “БХК” аб прызнанні выбараў несапраўднымі была пакінута без задавальнення Цэнтральнай камісіяй Рэспублікі Беларусь па выбарах і правядзенні рэспубліканскіх рэферэндумаў”.* Вярхоўны суд, куды БХК звярнуўся са скаргай аб адмене пастановы ЦВК як незаконнай і прызнанні выбараў несапраўднымі, таксама адмовіў у завядзенні справы.

“Усё гэта сведчыць пра наўмысны характар дзеянняў службовых асоб, што трапляюць пад прыкметы складаў злачынстваў, прадугледжаных артыкуламі 191, 192, часткай 3 артыкула 426 Крымінальнага кодэкса, — гаворыцца ў заяве. — *Пры гэтым незалежна ад вынікаў пракурорская рэагавання на неабходнасць завядзення крымінальнай справы пытанне аб легітымнасці знаходжання А.Лукашэнкі на пасадзе прэзідэнта Рэспублікі Беларусь пастаўлена пад сумненне”.*

Андрэй СЕРАДА, БелаПАН.

ЭКСПЕРТЫЗА

У ААН прызналі, што апошнія прэзідэнцкія выбары ў Беларусі прайшлі з парушэннямі і не адпавядалі міжнародным абавязацельствам краіны

Трэці камітэт Генеральнай асамблеі ААН ухваліў праект рэзалюцыі ЗША, Канады і Еўрасаюза аб парушэнні правоў чалавека ў Беларусі, паведамляе прэс-служба ААН. Сааўтарамі праекта выступілі 39 дзяржаў.

У дакуменце гаворыцца, што ў Беларусі пашыраецца практыка прыцясненняў і крымінальнага пераследу прадстаўнікоў апазіцыі, праваабаронцаў, журналістаў і няўрадавых арганізацый. У рэзалюцыі выказваецца заклапочанасць тым, што прэзідэнцкія выбары ў Беларусі, якія адбыліся 19 сакавіка 2006 года, былі праведзены з сур’ёзнымі парушэннямі і не адпавядалі абавязацельствам, узятым краінай у рамках Арганізацыі па бяспецы і супрацоўніцтве ў Еўропе.

Паводле інфармацыі прэс-службы ААН, за прынятае гэтай рэзалюцыі прагаласавала 70 дзяржаў, 31 дэлегацыя выступіла супраць і 67 устрымаліся.

Дэлегацыя Расіі пры падтрымцы Кубы і Кітая паспрабавала перашкодзіць ухваленню рэзалюцыі па Беларусі. Расія скарысталася магчымасцямі правіл працэдуры і прапанавала не выносіць яе на галасаванне. Аднак гэта прапанова не прайшла. Разгледзець рэзалюцыю па сутнасці прапанаваў прадстаўнік ЗША. Яго падтрымала прадстаўнік Фінляндыі. Выступаючы ад імя ЕС, яна заявіла, што *“парушэнне правоў чалавека ў Беларусі з’яўляецца інструментам дасягнення палітычных мэтаў”,* і заклікала ўсе дзяржавы падтрымаць дакумент.

У абарону Беларусі выступілі Расія, Куба, Кітай, Іран, Сірыя, Венесуэла, Узбекістан і Судан.

Таццяна КАРАВЯНКОВА.

Народная Воля http://www.nv-online.info
1 СНЕЖНЯ 2006 г.

«Инопланетяне»,

или Почему белорус Игорь Баранчук был депортирован в Израиль

История эта получила большой резонанс. Судьбой бобруйчанина Игоря Баранчука (по нынешним документам — бывшего) занимались депутаты, работники миграционной службы, руководители ведомств, работники Администрации президента. В защиту его подписались свыше 60 жителей города на Березине. Но тщетно.

В конце октября его посадили в самолет и отправили на Землю обетованную.

Из постановления о депортации в принудительном порядке из Республики Беларусь гражданина Израиля Игоря Михайловича Баранчука:

"Задержать Баранчука И.М. и содержать его в ИВС УВД Могоблисполкома на срок, необходимый для депортации. Депортацию в Израиль осуществить по маршруту Минск—Тель-Авив 19.10.2006 года. Запретить гражданину Израиля И.М.Баранчуку въезд в Республику Беларусь сроком на один год".

Из рассказа матери:

— Вечером позвонили, уже было темно. Пришел участковый, а следом за ним двое милиционеров в штатском. Вывели, посадили в машину и увезли.

Пропал сын, начали бегать, искать. Дозвонились к начальнику милиции. Тот беспрекословно дал нам свидание с Игорем. Но нас близко к нему не подпустили. Перед нами сидел старик: обросший, немытый, нечесаный. Я хотела расческу ему передать, не позволили. Не позволили даже поцеловать его. Вы представляете, забрали в СИЗО его 13 октября и держали там до 19, как злостного преступника.

Из рассказа гражданской жены Баранчука Ларисы:

— Поздно вечером мне позвонили из миграционной службы Первомайского района и сказали: если хотите проститься с мужем, то приезжайте скорей. Быстро собрала нужные вещи, взяла взаймы денег, позвонила его друзьям и знакомым, и мы быстро помчались к СИЗО. Минут 15 нам удалось побеседовать. Он взял все, что я привезла, милиция не препятствовала. И в два часа ночи в сопровождении четырех человек его посадили в микроавтобус, и он уехал в неизвестность.

Из письма матери:

"Израильское государство любыми путями старается заполучить в свою страну граждан, а Беларусь, наоборот, легко и просто от них избавляется".

***

А теперь самое время выяснить, почему коренной белорус стал не нужен своей стране? И снова я обращаюсь к документам.

Из письма Михаила Павловича Баранчука, "пенсионера-инвалида, этнического белоруса", Президенту Беларуси:

"Мой сын в 1991 году, когда началась перестройка и развал Союза, эмигрировал в страну Израиль с женой и пятилетним сыном. Жизнь в чужой стране у них не заладилась. Через год наша невестка с больным ребенком вернулась в Бобруйск, к своей матери, где и живет по сей день, а сын вернулся для воссоединения с семьей через полгода. Жить стал у нас. Игорь мечтал иметь свой дом и работать на родине. Всей семьей решили: пусть строит его на бабушкином участке, а мы поможем, чем можем... Очень тяжелые времена настали для нас, не хватало средств. И в 1998 году сын продлил свой просроченный иностранный паспорт и выехал на несколько месяцев в Израиль, чтобы заработать денег для окончания строительства. С тех пор, вернувшись в Бобруйск, он начал заниматься приобретением белорусского гражданства, но стоимость этой процедуры росла и была ему не по карману. В январе 2003 года сын с женой и сыном поехал в посольство с заявлением выхода из израильского гражданства. Там заявление приняли, но не дали никакого документа, сказали ждать от четырех до семи месяцев.

Весной 2003 года посольство переехало из Минска в Москву. Я обращался туда, уведомление о получении письма пришло, но ответа нет до сих пор. В Минск посольство вернулось весной 2005 года, функционировать стало в конце мая, а сын мой сумел попасть туда на прием в июне месяце, чтобы продлить просроченный паспорт на один год с целью зарегистрироваться и получить вид на жительство. С июня по ноябрь паспорт пролежал у сотрудника ОВИРа М.М.Назаровича и не был зарегистрирован по причине отсутствия в новом паспорте въездной визы.

В ОВИРе ему предложили выехать назад в Израиль или в Москву, или в Польшу, или в Литву, чтобы в новом паспорте появилась новая въездная виза. Видя неперспективность этого эксперимента, я обратился с письмом к министру МВД В.В.Наумову с просьбой о помощи. На мое письмо ответил первый заместитель начальника Департамента Ю.В.Бегун, обязав моего сына покинуть территорию Беларуси до 1 марта 2006 года. В случае невыезда, его депортируют в Израиль в принудительном порядке. Выходит, где кому жить, определяет чиновник? Если наш сын и нарушал визовый режим, то не по своей вине, а в силу сложившихся обстоятельств. Стоило ему только обратиться по поводу легализации на своей родине — ему тут же выписывали штрафы.

Уважаемый Александр Григорьевич, прошу по-человечески разобраться в возникшей ситуации. Наш сын очень талантлив, у него золотые руки, за что ни возьмется, все сделает в лучшем виде. Он трезвенник, трудоголик, хороший хозяин. Как мы останемся без него? Кто досмотрит нас в глубокой старости, если доживем?"

Не дожил. Письмо это Михаил Павлович отправил 20 января 2006 года. А через пару месяцев бывшего начальника аварийной службы "Горгаза", отмеченного за труд медалью и множеством грамот, не стало.

Кстати, к главе государства обращался не только отец Игоря Михайловича, но и его мать, и сам "инопланетянин", как Баранчук называл себя. Это что, вера в царя-батюшку, который может решить все вопросы? Или нечто другое? Кажется, и первое, и другое. Ответ, на мой взгляд, содержится в словах А.Лукашенко, произнесенных им в марте 2003 года во время одной из прямых линий. Вот фрагмент диалога:

— Вас беспокоит пенсионерка из Борисова Нина Федоровна Нечаева. Мы жили в Казахстане. Два года тому наш сын с женой уехал в Израиль. А мы через год приехали к старшему сыну в Борисов. Он живет здесь только пятый год, имеет вид на жительство. Мой второй сын вернулся из Израиля к нам сюда на постоянное место жительства в Беларусь, но не может получить вид на жительство.

Лукашенко: — Я, будучи в Израиле, своим евреям сказал: "Ребята, возвращайтесь. Места всем хватит". И к нам очень много приехало людей. Поэтому вы ему напишите: пусть приезжает обратно.

— А нам в ОВИРе сказали: о чем он думал до этого? Пусть там и сидит.

Лукашенко: — Не надо там сидеть им, пусть приезжает к себе домой".

Лилия Баранчук знает об этих словах А.Лукашенко. Она меня уверяла, что есть еще и некий документ, согласно которому он может в исключительных случаях дать гражданство любому человеку, избавив его от хождения по бюрократическим инстанциям.

— Так вы уповаете только на Александра Григорьевича? — спрашиваю бывшего педагога-историка.

— Да, уповала, — вздыхает она. — И не только я. Но все наши письма пересылались в Могилев.

— Неужели так сложно получить гражданство обычным путем?

— А вы поговорите с моим внуком. Сколько бумаг исписал, сколько поездил в Минск. И вопрос до сих пор не решен. Ему уже 20 лет, а он по-прежнему иностранный подданный. Особенно много проблем возникает в Посольстве Израиля. Мы им посылаем документы, а

они там почему-то теряются. А сколько переделывать приходится? Вот мы написали одну справку по-английски. Нет, надо на иврите. А в Бобруйске где найти переводчика, у которого была бы и лицензия? В Минск надо ехать.

— Расскажу про недавний случай, — вступает в разговор внук Валерий. — Повез я в Минск справку о гарантии. То есть справку о том, что после моего выхода из гражданства государства Израиль я сразу получаю белорусское гражданство. Справка такая нужна для посольства. Сделана она на русском языке, копия на английском. Заверена у нотариуса и ко всему прочему сшита. Но в посольстве сказали, что она не действительна, потому что надо поставить штамп на обоих листах. А чтобы поставить, справки надо расшить. Для выполнения этой работы мне надо несколько раз приезжать в Минск, сначала идти в Департамент, потом в Министерство юстиции, а затем в посольство. Но вот парадокс: для израильского посольства справки должны быть расшиты, а для наших служб — наоборот. И я не знаю, какое еще условие мне выдвинут, когда я все это сделаю.

— И знаете, почему они, израильтяне, так поступают? — перебивает внука Лилия Ивановна. — Они борются за каждого своего гражданина. Думают: побегает, побегает — и махнет рукой, останется подданным.

— Ну, с внуком вопрос, я уверен, будет решен, —успокаиваю бабушку. — Меня больше волнует судьба вашего сына. Игорь выехал из Израиля в 1992 году. Четырнадцать лет прошло, неужели за это время нельзя было решить проблему с гражданством? Вот скажите честно?

Лилия Ивановна не сразу отвечает.

— Вы знаете, почти до 2000 года никто внимания не обращал на этих людей. А когда мы спохватились, ряд препятствий возник. То посольство уехало из Минска, то сын стал слепнуть на один глаз, и ему надо было срочно делать дорогую операцию, то отец его умер. Беда за бедой. И все расходы, расходы...

Конечно, это уважительные причины, стечение обстоятельств. Но есть еще одна. На нее мне указала депутат Палаты представителей Национального собрания Республики Беларусь Татьяна Артюшина, которая тоже занималась судьбой Баранчука.

— У меня двоякое впечатление, — сказала Татьяна Анатольевна. — С одной стороны, неугомонная деятельность матери: где она только не побывала, с кем только не встречалась. От Бобруйска до Минска всех тормошит, просит. И с другой стороны: некая пассивность сына.

К мнению депутата присоединяется и начальник отдела Департамента по гражданству и миграции Сергей Герасимов:

— Я даже специально ездил к нему домой в Бобруйск, предлагал разные варианты. Вроде согласился, а потом передумал.

— Сергей Александрович, а нельзя ли для таких людей, как Баранчук, которые прочно осели на родине, упростить процедуру принятия гражданства, свести до минимума количество бумаг и ненужных хождений по инстанциям?

— Были такие предложения во время создания закона. Но в конце концов приняли решение: не надо подстраиваться под каждого.

А я вот думаю — надо. Много таких "инопланетян", которые когда-то махнули в тот же Израиль, приняли гражданство этой страны, а спустя какое-то время решили рвануть назад, в Беларусь. Только в семье Баранчуков трое таких скитальцев. И они длительное время не могут решить свой вопрос, то есть вернуть себе белорусское гражданство. А сколько их по стране? Из СНГ, из других краев? Видимо, настало время что-то пересмотреть, переделать, учитывая не весьма хорошую демографическую ситуацию в стране. И не депортировать по 2000 человек каждый год, тратя на эти цели огромные деньги.

Но из этих 2000 депортаций — история с Баранчуком особая. И имеет продолжение. Оказывается, после высылки в Израиль Игорь Михайлович с помощью родственника получил там временный паспорт, туристическую визу. И теперь он... в России. Значит, человек хочет на родину, рвется к ней. Здесь у него дом, сын, мать.

Я "выдал" местонахождение Баранчука Сергею Герасимову. На днях он позвонил мне и сказал, что вел разговор с матерью депортированного, и если сын с родственниками выполнят те условия, которые он поставил, то не исключено, что Баранчук будет скоро дома. Как говорится, дай Бог!

Евгений СОЛОВЬЕВ.

ВІНШУЕМ!

Украінскія ордэны беларускім літаратарам

Міністр замежных спраў Украіны **Барыс Тарасюк** падчас знаходжання ў Мінску ўручыў **Нілу Гілевічу, Сяргею Законнікаву** і **Алесю Пашкевічу** дзяржаўныя ўзнагароды Украіны. Урачыстая цырымонія адбылася ў амбасадзе Украіны ў панядзелак вечарам. Ніл Гілевіч быў уганараваны ордэнам князя Яраслава Мудрага трэцяй ступені, Алесь Пашкевіч і Сяргей Законнікаў — ордэнам "За заслугі" трэцяй ступені.

Гістароя з узнагародамі беларускіх літаратараў даўняя. Указ аб узнагароджанні прэзідэнт Украіны Віктар Юшчанка падпісаў яшчэ ў жніўні: "За асабісты ўнёсак у развіццё міждзяржаўнага супрацоўніцтва, узмацненне аўтарытэту і пазітыўнага іміджу Украіны ў свеце, папулярызацыю яе гістарычных і сучасных набыткаў". Ордэны былі спачатку перададзены ў беларускую амбасаду ў Кіеве, але там адмовіліся дапамагчы іх перавезці для беларускіх літаратараў у Мінск. І вось урэшце ўзнагароды знайшлі сваіх уладальнікаў.

Алеся КОВАЧ.

ЗАКУЛИСЬЕ

Сидорский и Янукович поохотились...

Во время Совета глав правительств стран СНГ в Минске состоялось мероприятие, которое нигде не анонсировалось, но которое в свете последних заявлений белорусского лидера наводит на некоторые размышления.

Как известно, в работе Совета от украинской стороны принимал участие премьер-министр **Виктор ЯНУКОВИЧ**. Он, говорят, стал единственным главой правительства, с которым тет-а-тет встретился глава белорусского государства Александр Лукашенко. С Виктором Януковичем и кыргызским премьером Феликсом Куловым в тот же день провел переговоры и Сергей Сидорский.

Как сообщили украинские источники, главной темой закрытой встречи Януковича и Лукашенко стала энергетика. Белорусский лидер фактически предложил вести слаженную политику в переговорах с Россией о тарифах на энергоносители и тем самым выступать единым фронтом и диктовать условия России. Попросту говоря, дружить с Украиной против России. Однако, по той же информации, такое предложение у Виктора Януковича энтузиазма не вызвало.

В тот же день вечером, как сообщали ранее некоторые белорусские информационные агентства, Виктор Янукович должен был улететь в Киев. Однако...

Субботним утром 25 ноября на базе отдыха "Золово" Национального парка "Браславские озера" Управления делами президента приземлился вертолет "Ми-2". На его борту находились белорусский премьер-министр Сергей Сидорский и его украинский коллега Виктор Янукович. Высокопоставленные гости прилетели в Национальный парк на охоту.

По нашей информации, встреча премьеров проходила под патронажем Администрации Александра Лукашенко. Лицензию на охоту оплачивала именно эта президентская структура.

Высокопоставленных гостей сопровождали бывший заместитель Управделами президента **Сергей ПОПЕЛЬСКИЙ**, председатель Витебского облисполкома **Владимир АНДРЕЙЧЕНКО** и главный вертикальщик Браславского района **Владимир ЛАКОМЫЙ.**

Охотились Сидорский и Янукович не в лесах Национального парка, а в специально отведенном для охоты месте — экспериментальном лесном хозяйстве вблизи деревни Мильки. Это хозяйство является структурным подразделением Национального парка.

Добычей премьер-министров стали три диких кабана, один весом 150 кг.

Однако, по словам очевидцев, никакого пиршества по поводу удачной охоты чиновники не устраивали, переговоров под дичь и водку не вели. Они даже не притронулись к угощениям, приготовленным для высоких гостей гостеприимными хозяевами. Сергей Сидорский сразу же предупредил организаторов охоты, что время их пребывания на Браславских озерах расписано по минутам. В 16.00 президентский вертолет увез Сидорского и Януковича в Минск.

К слову, добычу высокопоставленные гости с собой не взяли. Так за чем охотились?

Ольга ГРИНЕВИЦКАЯ.

«Грыполам» нас не лечаць

Для вакцынацыі беларусаў ад грыпу сёлета была закуплена расійская вакцына, аднак гэта не "Грыпол", паведаміў галоўны дзяржаўны санітарны ўрач Беларусі Міхаіл Рымжа.

Як вядома, на мінулым тыдні вакцыны серыі "Грыпол", што выклікалі ў вакцынуемых алергічныя рэакцыі, у Расіі былі зняты з ужывання. На 21 лістапада ў Расіі было зарэгістравана 68 выпадкаў алергічнай рэакцыі на ўвядзенне "Грыполу".

Як расказаў М.Рымжа, вакцына супраць грыпу ва ўсім свеце рыхтуецца па адным стандарце з выкарыстаннем курыных эмбрыёнаў. *"Калі чалавек схільны да алергіі на курыны бялок, то алергічная рэакцыя на вакцыну не выключана. Рэакцыя залежыць не ад вакцыны"*, — патлумачыў ён.

Як паведаміў спецыяліст, пачалася вакцынацыя дзяцей, для якіх Міністэрствам аховы здароўя закуплена французская вакцына.

Таццяна ДАРАШЧОНАК, БелаПАН.

Якую «прэмію» выпіша лесагаспадарнікам пракуратура?

"Поспехамі" Аршанскага доследнага лясгаса зацікавіліся рэвізоры Камітэта дзяржкантролю. Яны выявілі, што ў пяці лясніцтвах адмыслова заніжалася колькасць ліквіднай драўніны, а пад выглядам дроў па заніжаных коштах камерцыйным структурам збывалася дзелавая высакаякасная драўніна. Гэткім чынам "налева" сышло на 8 мільёнаў рублёў адборнай прадукцыі, якая магла б рэалізавацца на экспарт.

Аказалася, што нарыхтоўку і вываз прадукцыі ў лясгасе ніхто не ўлічваў. З-за гэтага справаздачныя дакументы поўніліся прыпіскамі. Так, лесасечны фонд пры плане ў 750 га на паперах склаў 783 га, а на самай справе аказаўся значна менш запланаванага. Тым больш здзівіліся рэвізоры, даведаўшыся, што за ўяўнае перавыкананне плана ўсе работнікі лясгаса, уключаючы адміністрацыю, атрымалі буйныя прэміі.

У справаздачах лясгаса барацьба з усыхаючымі ельнікамі вялася вельмі актыўна — аж да поўнай іх высечкі. А сапраўды такіх непрыдатных ельнікаў на карані кантралёры налічылі больш за 20 га. Далёкай ад праўды аказалася і амаль уся іншая дакументацыя аб поспехах лесагаспадарнікаў Аршаншчыны. Цяпер матэрыялы рэвізіі справаздачнасці "нешараговага" прадпрыемства дэталёва вывучаюцца ў пракуратуры Віцебскай вобласці.

Сяргей БУТКЕВІЧ.

СКАНДАЛЬНАЯ ГІСТОРЫЯ

Як Павел Марозаў апынуўся ў Эстоніі...

Днямі на допыт у якасці падазронага быў запрошаны прадстаўнік Міжнароднага інтэрнет-таварыства "Третий путь" Павел Марозаў. Пасля гэтага ён з'ехаў у Эстонію...

Нагадаем, што ў жніўні мінулага года грымнуў скандал вакол інтэрнэтаўскіх мультфільмаў, героі якіх нагадваюць Аляксандра Лукашэнку і чыноўнікаў з яго атачэння. У кватэрах беларускіх студэнтаў — аўтараў сайта — былі праведзены вобыскі, іх саміх дапыталі ў КДБ, з'явілася крымінальная справа па артыкуле "Паклёп на прэзідэнта", якая доўгі час знаходзілася на даследаванні.

— Я ў справе праходжу як сведка, — расказаў тады карэспандэнту "Народнай волі" **Павел МАРОЗАЎ**. — Сітуацыя абсурдная, бо амаль нідзе такога ў свеце няма, каб па інтэрнетаўскіх "мульціках" заводзілі крымінальную справу па артыкуле "Паклёп на прэзідэнта". Абвінавачваюць у тым, што мы абражаем прэзідэнта, але, калі ў людзей смех выклікаюць цытаты, то на каго тут скардзіцца? Калі мульцяшны герой падобны на Аляксандра Рыгоравіча, гаворыць яго ж цытатамі, то пры чым тут мы?

"Падчас візіту ў пракуратуру Павел быў праінфармаваны следчым па асабліва важных справах аб тым, што ён (Павел Марозаў) падазраецца ў тым, што сумесна са спадарамі Мінічам і Абозавым у 2004—2005 гг., знаходзячыся ў розных мес-

цах горада Мінска, а таксама іншых гарадах на тэрыторыі Рэспублікі Беларусь, распаўсюджвалі зараней непраўдзівыя звесткі, што абражаюць прэзідэнта, — паведаміў сайт "Третьего пути". — *А менавіта ў тым, што Мініч, Абозаў, Марозаў стварылі ў сетцы інтэрнет-сайт, на якім змясцілі 24 анімацыйныя ролікі, якія ўтрымліваюць шэраг зараней непраўдзівых звестак, што абражаюць прэзідэнта. На думку следства, у вышэйпералічаных дзеяннях утрымліваецца склад злачынства, прадугледжаны ч.1 арт.367 Крымінальнага кодэкса Беларусі. Акрамя таго, следчы паведаміў аб прызнанні мастацтвазнаўчай экспертызай, якая працягвалася год, мультфільмаў "Мультклуба" творамі, якія ўтрымліваюць шэраг звестак, што абражаюць прэзідэнта".*

— Жаданне папрасіць палітычнага прыстанішча ў мяне ніколі не ўзнікала, — паведаміў нам **Павел МАРОЗАЎ** ужо з Таліна. — Калі б я на гэта спадобіўся, то ўжо раней можна было асесці ў Германіі ці Аўстрыі, адкуль паступалі прапановы, альбо звярнуцца ў Пасольства ЗША. Нават у Расіі, дзе справу "Мульклуба" прызналі палітычна матываванай, я думаю, знайшоў бы паразуменне. Аднак ехаць, напрыклад, у Германію — значыцца станавіцца палітычным бежанцам, звязваць сябе шэрагам неабходных у гэтым выпадку працэдур. Па-першае, гэта неэтычна — кідаць сваю краіну ў цяжкі, вызначальны для яе момант. Па-другое, забірае шмат часу. Эстонія — гэта самы аптымальны варыянт. Беларускія ўлады вырашылі, што мне не на карысць займацца грамадскай справай, знаходзячыся ў Мінску. Няхай так і будзе! Вакол дастаткова свабодных дзяржаў, якія могуць забяспечыць умовы для такой дзейнасці.

— Расказваюць, што ў Эстонію ты дабіраўся ў стылі старых шпіёнскіх фільмаў...

— Пачнём з таго, што, калі ў пракуратуры мне паведамілі, што я ўжо знаходжуся ў якасці падазронага, я вырашыў звярнуцца да аднаго з адвакатаў (мой адвакат на той момант адсутнічала ў Беларусі). Гэта, скажам так, не палітычны, аднак вельмі прафесійны юрыдычны абаронца. І ён мне сказаў, што не возьмецца за справу, бо справу з палітычнай матывацыяй у Беларусі нельга выйграць у дзяржавы. Пасля гэтага я адправіўся "ляснымі сцяжынкамі" спачатку ў Расію, дзе знаёмыя дапамаглі мне з жыллём. А ўжо праз некалькі дзён быў у Эстоніі. З сабой захапіў толькі самае неабходнае з адзення, камп'ютэр, Біблію, некаторыя дакументы... Увесь скарб змясціўся ў адной сумцы. Момант быў такі, што грошай не было, час цінуў, таму на дарогу пазычыць грошай давялося ў родных.

— Як сустрэла Эстонія?

— У гэтай краіне ў мяне шмат сяброў сярод маладых палітыкаў, грамадскіх дзячаў, журналістаў, якія мяне і запрасілі сюды. Эстонія — вельмі развітая краіна ў плане інфармацыйных тэхналогій і грамадзянскага грамадства, эстонскія ўрад і парламент падтрымліваюць змаганне за дэмакратычныя перамены ў Беларусі. Адразу, калі прыехаў, перш-наперш падзякаваў сябрам за дапамогу, узяў удзел у некаторых мерапрыемствах, пачаў думаць аб сваім статусе.

— Што табе абяцаюць?

— Эстонскі ўрад і мае сябры збіраюцца зрабіць усё магчымае, каб забяспечыць мне прадуктыўную дзейнасць на карысць Беларусі. Гэта азначае — рашэнне пытання аб выдачы мне спецыяльнага віду на жыхарства і дазвол на работу, падтрымка маёй дзейнасці. Міністр народанасельніцтва Эстоніі Паўль-Эрык Рума і міністр замежных спраў Эстоніі Урмас Паэт абяцалі сваё садзейнічанне ў вырашэнні пытання маёй легалізацыі тут, шэраг парламентарыяў, асабліва з Ліберальнай партыі рэформ, таксама актыўна лабіруюць вырашэнне, калі так можна сказаць, праблем. Жыву пакуль у сябра, дэпутата эстонскага парламента Сільвера Мейакера, ён і забяспечыў мяне ўсім неабходным. Акрамя таго, асобны дзякуй грамадскай актывістцы Келі Гросшаль. Гэтыя людзі зрабілі ўсё, каб я адчуваў сябе камфортна. Кожны дзень атрымліваю лісты з самых розных краін, мне тэлефануюць — дзякуй усім за падтрымку.

— Павел, а які лёс Алега Мініча і Андрэя Абозава, якія таксама праходзяць па "справе "Мультклуба"?

— Алег Мініч жыў некаторы час у Маскве, затым у Кіеве, потым, наколькі мне вядома, з'ехаў у Германію, дзе і папрасіў палітычнага прытулку. Андрэй Абозаў спачатку з'ехаў ва Украіну, а затым пераехаў таксама ў Эстонію, дзе вучыцца па запрашэнні эстонскага ўрада ў г.Тарту.

— Чым будзеш займацца ў Эстоніі?

— Як толькі ўсе абставіны майго прыезду былі "ўтрэсены", пачалі з маім калегам працу. Трэба запусціць серыю новых сайтаў "Третьего пути", зрабіць некаторыя тэхнічныя рэчы для нашых партнёраў у Беларусі. У 2007 годзе мы парадуем беларусаў не менш крэатыўнымі і гумарнымі праектамі, чым былы "Мультклуб", а таксама больш сур'ёзнымі рэчамі. Будзем працаваць — зараз для гэтага ёсць усе умовы.

Алесь СВЯТЛАНІЧ.

Народная Воля http://www.nv-online.info
1 СНЕЖНЯ 2006 г.

ДЭМАКРАТЫЯ ПА-БЕЛАРУСКУ

Пад «Нашу Ніву» капаюць...

Міністэрства інфармацыі, як магло, павіншавала газету "Наша Ніва" са 100-годдзем з дня выхаду першага нумара, накіраваўшы ў рэдакцыю афіцыйнае папярэджанне. Пра гэта БелаПАН паведаміў рэдактар выдання Андрэй Дынько.

Паводле яго слоў, папярэджанне вынесена за тое, што ў выхадных звестках нумароў газеты за лістапад *"не ўказваецца сапраўдны адрас рэдакцыі, што з'яўляецца парушэннем артыкула 26 Закона Рэспублікі Беларусь "Аб друку і іншых сродках масавай інфармацыі"*. Пра гэта гаворыцца ў папярэджанні за подпісам намесніка міністра інфармацыі Ліліі Ананіч.

Нагадаем, што раней "Наша Ніва" накіроўвала ў Мінгарвыканкам заяву пра ўзгадненне размяшчэння рэдакцыі ў Мінску. Аднак у адказе за подпісам намесніка старшыні гарвыканкама Міхаіла Ціцянкова на імя галоўнага рэдактара выдання Андрэя Дынько было сказана, што Мінскі гарвыканкам *"лічыць немэтазгодным размяшчэнне газеты "Наша Ніва" на тэрыторыі г.Мінска"*. Падставай для такога адказу стала тое, што *"пастановай суда Савецкага раёна горада Мінска ад 22 сакавіка 2006 года галоўны рэдактар газеты "Наша Ніва" падвергнуты адміністрацыйнаму арышту тэрмінам на 10 (дзесять) сутак"*. А.Дынько быў затрыманы на Кастрычніцкай плошчы Мінска ў той час, калі там праходзілі пратэсты супраць фальсіфікацыі прэзідэнцкіх выбараў.

"Мы чатыры разы заключалі дагаворы арэнды памяшкання. Аднак калі мы падалі дакументы ў Мінінфармацыі і ў аддзел юстыцыі Мінгарвыканкама пра новы адрас газеты, як літаральна праз некалькі дзён арэндадаўца, вельмі напалоханы, разарваў з намі дагавор арэнды. Адпаведна тыдні праз два з Мінінфармацыі нам патэлефанавалі і паведамілі, што ў іх ёсць звесткі, што дагавор з намі скасаваны, таму яны не будуць уносіць новы юрыдычны адрас у статут газеты", — паведаміў А.Дынько.

На думку А.Дынько, *"улады хочуць закрыць "Нашу Ніву", але хочуць закрыць яе так, каб гэта выглядала як спрэчка гаспадарчых суб'ектаў"*.

Сяргей ПУЛЬША.

ДАРЭЧЫ

"Пасля адзначэння 100-годдзя "Нашай Нівы" я сыду з пасады галоўнага рэдактара, — паведаміў Андрэй Дынько — *Галоўным рэдактарам стане Андрэй Скурко, прадстаўнік яшчэ больш маладзейшага пакалення. Я застануся ў газеце на нейкіх новых функцыях. Прыход новага пакалення будзе звязаны з тым, што газета будзе працягваць сваё абнаўленне"*.

Андрэю Дынько 32 гады. Публіцыст, аўтар шэрагу апавяданняў. Быў дырэктарам часопіса "Arche", віцэ-прэзідэнтам Беларускага ПЭН-цэнтра, шэсць апошніх гадоў узначальвае "Нашу Ніву". Перакладае з англійскай, італьянскай, польскай, французскай, украінскай моў. Жанаты, мае сына Якуба і дачку Усцінню. Стаў першым замежнікам, якому Вацлаў Гавел уручыў ганаровую прэмію імя Гано Эленбоген.

ВАС ЦІКАВІЦЬ...

Хто святкуе...

Падкажыце, калі ласка, у якіх краінах СНД, акрамя Беларусі, на дзяржаўным узроўні адзначаецца такая дата, як 7 лістапада?

С.Галозаў, г.Бабруйск.

— Як вядома, да 1991 года 7 лістапада адзначалася як Дзень Вялікай Кастрычніцкай сацыялістычнай рэвалюцыі. 26 кастрычніка (па старым стылі) у 1917 годзе паў Зімні палац у Петраградзе. Паўстанне завяршылася "амаль" бяскроўна. Загінула 6 чалавек. Усе гады аж да распаду СССР 7 лістапада святкавалася на дзяржаўным узроўні. У 1991 годзе гэтая дата перастала быць чырвоным днём календара.

Аднак не ўсе краіны былой савецкай імперыі перасталі адзначаць дзень Вялікай Кастрычніцкай Сацыялістычнай рэвалюцыі на дзяржаўным узроўні. Хоць на абсягах СНД такіх краін засталося толькі дзве — гэта Беларусь і Кіргізія. У той жа Расіі свята выкраслілі са спісу афіцыйных. У "саюзнай дзяржаве" ў пачатку лістапада адзначаецца іншае свята — Дзень згоды і прымірэння. Нават у камуністычнай Малдове свята не мае статусу афіцыйнага.

Антон ВІТАЛЬЕЎ.

ФАКТ

Выміраем?

Як паведаміла Шчучынская газета "Дзянніца", у раёне назіраецца сапраўдная дэмаграфічная катастрофа: людзі выміраюць і вельмі імклівымі тэмпамі.

Сёлета тут смяротнасць амаль утрая перавысіла нараджальнасць: за студзень—верасень у раёне нарадзілася 305 чалавек, а памерла — 922. Яшчэ больш жудасная карціна ў сельскай мясцовасці: смяротнасць перавышае нараджальнасць у пяць разоў.

Алег СНОЎ.

ЭТО БЫЛО...

Мечеслав ГРИБ

Белорусский мост

Ноябрьский референдум 1996 года

Противостояние

(Продолжение. Начало в №№188—189.)

Не знаю, почему депутаты выступали категорически против назначения референдума на 7 ноября. Споры о дате проведения референдума отвлекали депутатов и население страны от основного вопроса, выносимого Президентом на референдум, вопроса о полной замене государственного устройства республики.

Ознакомившись с решением Верховного Совета о назначении даты проведения референдума, Президент приступил к систематическому воздействию на депутатов с целью изменения принятого решения. Населению страны стали внушать мысль о том, что Верховный Совет в существующем виде не нужен, что он не способен решать важные государственные вопросы и тормозит развитие общества, мешая Президенту выводить страну из кризиса.

Депутаты подвергались ставшей уже традиционной обработке. Ее нюансы были хорошо известны Председателю Верховного Совета С.Шарецкому. Суть обработки заключалась в том, что Администрация Президента выделяла группу депутатов, и через них оказывала воздействие на других депутатов, перетягивая на свою сторону. Работа проводилась как с небольшими группами, так и персонально с отдельными депутатами.

Подходы к депутатам были разные. Одних запугивали, якобы имеющимся против них компрометирующим материалом, которые грозили придать гласности. Другим угрожали, что снимут с работы их самих или их ближайших родственников. Третьим обещали повышение по службе и создание благоприятных условий для работы.

Для большинства незащищенных депутатов с советским менталитетом этого было достаточно. Мне трудно кого-нибудь осуждать, потому что большинство депутатов не верило в силу закона, а верило в силу власти.

Разрушительная работа в Верховном Совете велась практически открыто. Ее возглавляли депутаты В.Коноплев — руководитель фракции "Согласие" и Ю.Малумов — заместитель председателя Верховного Совета, тоже от фракции "Согласие". Результатом этой работы стало обращение 110 депутатов Верховного Совета к Президенту в начале октября 1996 года.

9 октября я выступил на сессии Верховного Совета и заявил о том, что вчера мне стало известно об обращении 110 депутатов к Президенту с предложением о пересмотре даты проведения референдума и внесении некоторых изменений в проект Конституции. Эти депутаты заверяли Президента, что согласны поддержать его предложение о проведении референдума 7 ноября.

Под этим обращением было 110 подписей депутатов, однако в Верховном Совете данный вопрос не рассматривался и открыто подписи никто не собирал. Подписи собирались в неофициальной обстановке с участием представителей исполнительной власти. Результаты были оглашены не в Верховном Совете, а по телевидению.

Все это свидетельствовало о незаконном вмешательстве Президента в работу Верховного Совета. Я критиковал создавшуюся порочную практику: "Мне не понятно, почему, до каких пор исполнительная власть будет так бессовестно вмешиваться в дела законодательной власти. Скажите, почему эти подписи собирают работники Администрации Президента? Почему даже сам глава Администрации Президента звонит по телефону депутату и настойчиво предлагает ему подписать это обращение?"

Я предлагал включить этот вопрос в повестку дня сессии и рассмотреть его в первую очередь. Потому что, не решив его, остальные вопросы рассматривать было просто бессмысленно. Отдельные депутаты (Ю.Малумов, В.Кучинский, Ю.Кулаковский, А.Молаховский, В.Коноплев) признали, что они подписывали это заявление по своим политическим убеждениям, без какого-либо принуждения. Остальные депутаты, подписавшие это заявление, решили отмолчаться.

Рассматривая стенографические отчеты о работе второй сессии Верховного Совета Республики Беларусь 13-го созыва, позволю себе сослаться на некоторые высказывания.

Депутат А.Лебедько: "Чему мы удивляемся, все повторяется! Цель поставлена была одна: чтобы парламент де-юре имел некую автономию, но де-факто подчинялся одному человеку, чтобы он был карманным, чтобы мы были потемкинской деревней, в которую бы завозили заезжих гастролеров. Смотрите, и у нас парламент есть, и люди сидят какие-то здесь: рыжие, лысые, старые, молодые. Это мой ответ на некоторые реплики".

Депутат Е.Скриган уточнила, что уже собрано не 110, а 111 подписей депутатов, хотя у депутатов этого списка пока нет. Она предложила включить в повестку дня сессии вопрос "о внесении изменений в постановление Верховного Совета от 6 сентября о проведении республиканского референдума в Республике Беларусь и мерах, по его обеспечению". Сказала, что цифру 24 надо заменить на цифру 7 и предложила провести тайное голосование через кабины по этому вопросу. "Если действительно наш Верховный Совет примет такое решение, значит, так тому и быть. Если нет, значит, тогда скажем, что мы вот так думаем, так решили". Это было несколько рискованное, но, наверно, самое рациональное предложение, и я присоединился к нему.

На следующий день, на вечернее заседание сессии прибыл Президент. Прибыл, чтобы поддержать группу депутатов, подписавших обращение, и убедить остальных изменить свое решение. В своем выступлении он сказал, что в дискуссиях по вопросу референдума было много эмоций, и значительная часть из них была адресована ему.

"Чего только не говорилось и в слух, и письменно! И о моем стремлении к диктатуре, и о том, что не знаю, куда вести страну, и о том, что я хочу быть пожизненным Президентом, и так далее". Так говорил А.Лукашенко 10 октября 1996 года, выступая в Верховном Совете.

Однако прошло немного времени с тех пор, всего каких-то восемь лет, и в постановлении Европейского парламента государственное устройство в Беларуси было официально названо диктатурой. А на третьем референдуме, проведенном в октябре 2004 года, по инициативе Президента были внесены изменения уже в новейшую Конституцию. Отменена конституционная норма, устанавливающая, что одно лицо может избираться Президентом страны не более двух раз. Путь к пожизненному президентству открыт.

Выступая на сессии Верховного Совета, А.Лукашенко заявил, что он поддерживает обращение депутатов и согласен внести некоторые изменения в проект новой Конституции по вопросам назначения Председателя и судей Конституционного Суда, Председателя и членов Верховного, а также Хозяйственного судов. Кроме того, он сказал, что по предложению депутатов меняется порядок формирования Сената, а также парламента в целом в переходный период. Вместе с тем Президент настоятельно требовал от депутатов изменить дату проведения референдума и снять альтернативный проект изменений и дополнений в Конституцию, предложенный депутатами.

На следующий день работа в Верховном Совете продолжалась, потому что вопрос о внесении изменений в постановление Верховного Совета решен не был. Выступали депутаты и Президент. Часть депутатов, подписавших обращение к Президенту, поддерживали требования А.Лукашенко, другие выступали против них.

Наиболее ярким и запоминающимся было короткое выступление Председателя Конституционного Суда В.Тихини. Он призвал две стороны власти пойти на разумный компромисс: отозвать свои проекты Конституции и сесть за стол переговоров. Группа депутатов Верховного Совета была согласна отозвать свой проект, но Президент категорически отказался.

Валерий Гурьевич, в частности, сказал: "Мне могут возразить, так как Президент вчера пошел на определенные уступки. Давайте не будем лукавить. Если не выдавать желаемое за действительное и не заниматься лакировкой нашей действительности, то необходимо признать, что вчерашние уступки Президента — это не компромисс в подлинном смысле слова. Депутатам Верховного Совета в красивой упаковке по существу предложен ультиматум со всеми вытекающими отсюда последствиями".

И далее он продолжал: "Президентский проект Конституции, как это ни обидно будет услышать его автору, Александру Григорьевичу, имеет в своей основе гнилую сердцевину, поэтому его нельзя совершенствовать, дорабатывать, улучшать и тому подобное. Если этот проект завтра (чисто условно говорю) станет Основным Законом нашей страны, то мы будем иметь в центре Европы тоталитарный режим со всеми его атрибутами. У нас будет кастрированный парламент, у нас будет "карманный" Конституционный Суд и тому подобное".

Мы получим полную международную изоляцию, если этот проект станет завтра Основным Законом. Нас как изгоев отвергнет мировое сообщество".

Конечно, если бы эти слова прозвучали из уст Председателя Верховного Совета или его заместителя, а не из уст Председателя Конституционного Суда, то они могли быть более значимы. Однако не Председатель Верховного Совета, ни его заместители не смогли дать такой четкой и ясной юридической оценки проекту Конституции, предложенной президентом, как это сделал доктор юридических наук, профессор, член-корреспондент Академии наук В.Тихиня.

Руководство Верховного Совета не поддерживало предложения Президента по внесению изменений и дополнений в Конституцию Республики Беларусь, обоснованно считая их незаконными. Но ни Председатель Верховного Совета, ни его заместители не стали активными организаторами сопротивления этим незаконным требованиям. Они почему-то выбрали себе роль третейских судей.

Оценка политического момента в стране, высказанная в ярком и немного эмоциональном выступлении Председателя Конституционного Суда, была верной и абсолютно справедливой. Но в этом выступлении кроме оценки политической ситуации, улавливались намерения Конституционного Суда примирить две конфликтующие ветви власти. Роль инициатора и посредника в этом сложном деле брал на себя Конституционный Суд.

Президент не стал комментировать выступление В.Тихини, опровергать его оценки политической ситуации, выводы и предсказания. Он перевел все на личностные взаимоотношения и заявил, "что господин Тихиня не впервые делает политические заявления, основанные на личностных взаимоотношениях. Он как глава Конституционного Суда не имеет права на подобные заявления". Президент также сказал, "что отвергает это заявление как крайне не корректное. Что значит "кастрированный парламент"? Что значит "политический Чернобыль"? Что значит "гнилой проект Президента?" Однако, перечислив вопросы, отвечать на них не стал.

Острота депутатских вопросов к Президенту стала стремительно нарастать. А.Лукашенко покинул зал заседаний Верховного Совета, заявив, что он напрямую обратится к народу и что отзывает свои инициативы.

Несмотря на крайне обострившуюся ситуацию, депутаты решили довести начатое дело до конца и проголосовать за предложение об изменении даты проведения референдума, но голосование провести не открыто, как того требовал Президент и группа депутатов, поддерживающих его, а тайно, через кабины для голосования. Такой порядок голосования в определенной степени гарантировал независимое волеизъявление депутатов.

В результате проведенного тайного голосования за изменение даты проведения референдума проголосовало 84 депутата, против изменения — 88. Дата проведения референдума оставалась прежней, т.е. 24 ноября. Из 111 депутатов, подписавших обращение к Президенту и потребовавших проведения референдума 7 ноября, тайно за это предложение проголосовало только 84 депутата. Заместитель Председателя Верховного Совета Ю.Малумов, который активно и открыто, поддерживал предложения Президента, после объявления результатов тайного голосования возбудил ходатайство об освобождении его от занимаемой должности как не справившегося со своей задачей. Однако депутаты отказали ему в этом. Вопрос о рассмотрении заявления Ю.Малумова даже не включили в повестку дня сессии. Его уговаривали отказаться от своего намерения самые активные противники изменений и дополнений в Конституцию, внесенных Президентом. А через полтора месяца после этого случая Ю.Малумов в качестве заместителя Председателя Верховного Совета Республики Беларусь во главе группы депутатов Верховного Совета из 101 человека, организовал принятие Закона "О прекращении полномочий Верховного Совета Республики Беларусь тринадцатого созыва".

(Продолжение на 4-й стр.)

Засветились

Затерявшиеся в африканских джунглях белорусские специалисты по авиационному ремеслу могут представлять "существенную угрозу миру и безопасности". Таков вывод группы международных экспертов Совета Безопасности ООН. Кроме того, обслуживание и испытание ими боевого вертолета Ми-24 и самолета Ан-12 ВВС Кот-д'Ивуара является нарушением режима эмбарго, введенного в 2004 году.

Наша страна, по сведениям ООН, является 11-й в списке крупнейших поставщиков вооружений в мире, продавая старое советское оружие в горячие или тлеющие точки наподобие Кот-д'Ивуара. Мы располагаем копией доклада экспертов ООН о ситуации в упомянутом государстве. Работа над документом велась на основании резолюции Совбеза ООН от 2004 года о введении эмбарго на торговлю оружием и другими военными товарами с этой страной. В докладе приводятся доказательства того, что наша страна продолжает сотрудничество в военной сфере с правительством Кот-д'Ивуара, несмотря на запрет Совбеза ООН.

На боевой вертолет Ми-24, зарегистрированный под номером TU-VHO, группа экспертов обратила внимание еще при подготовке прошлогоднего доклада. Как отмечали эксперты, правительство Кот-д'Ивуара готовилось использовать вертолет с полным комплектом вооружения 25 июля 2005 года.

После вмешательства командования французской операции "Единорог" планы сорвались. Но обеспокоенность авторов доклада вызывает то, что вертолет и сейчас находится в отличном техническом состоянии и в любой момент может быть использован для наступательных действий.

Наблюдение за вертолетом участники группы вели с мая по июнь 2006 года. Ивуарийские власти утверждают, что *"иностранные граждане оказывают ВВС КД помощь и предоставляют консультации, однако с вертолетом Ми-24 они не работают"*. Подвергая сомнению данное заявление, члены группы 11 августа обратились за комментариями к заместителю командира авиабазы ВВС КД, где находится указанный вертолет. В ответ на вопрос относительно техников с белым цветом кожи некий полковник Аду ответил, что *"у некоторых ивуарийских техников светлый цвет кожи объясняется тем, что они являются мулатами или лицами смешанного происхождения"*. Но, как и ожидалось, собеседник не смог представить удостоверения личности техников, обслуживавших Ми-24.

В докладе отмечается, что *"группа экспертов провела на этой базе довольно продолжительный период времени и ни разу не сталкивалась с так называемыми мулатами из числа технического персонала. Техники ВВС Кот-д'Ивуара сообщили группе о том, что в ряде случаев, когда они не знали, как провести какие-то работы по обслуживанию Ми-24, эти работы выполнялись иностранцами"*.

Инкогнито этих товарищей сохранить не удалось. На прилагаемых к докладу фотографиях, датированных 25 января и 30 мая 2006 года, запечатлены граждане славянской внешности, занимающиеся починкой Ми-24. Сама группа была свидетелем того, как 30 мая и 2 августа 2006 года эти техники работали в кабине и с двигателями вертолета. 27 апреля 2005 года персонал миротворческой миссии ООН, присутствовавший при проведении работ по проверке двигателей и систем вертолета Ми-24, встретил двух лиц, которые представились белорусами — **Иваном БОХАЧЕМ** и **Олегом БОЙКО.** Последний назвался пилотом. Эти двое утверждали, что были направлены сюда для оказания помощи ВВС КД.

Еще одним воздушным судном, в связях с которым были уличены наши земляки, является самолет Ан-12 под номером TU-VMA, который был поставлен белорусской компанией "Белспецвнештехника". Как и в первом случае, группе получить официальное подтверждение использования самолета в военных целях не удалось.

Техническое обслуживание данного самолета осуществлялось белорусскими военными специалистами и официально должно было прекратиться в ноябре 2004 года, однако, по мнению докладчиков, белорусы продолжают работу.

Группа установила, что нынешний экипаж самолета Ан-12 приступил к работе в июне 2006 года, заменив предыдущий экипаж, покинувший страну в мае. Как правило, эти экипажи ротируются каждые шесть месяцев.

Обслуживающий персонал живет в здании, официально являющемся собственностью советника нынешнего президента Кот-д'Ивуар. Источники информации группы ООН отметили, что жителей этого дома курирует некто **Михаил КАПЫЛОВ**, который занимается *"определенными финансовыми вопросами и выступает в качестве посредника в контактах с домовладельцем"*. Подтверждением того, что в этом доме проживал белорусский обслуживающий персонал, являются висящие в гостиной портреты президентов Беларуси и Кот-д'Ивуара.

В своем докладе группа особо подробно остановилась на этом самом Михаиле Капылове (Мишель Капылоу — так его называют в Кот-д'Ивуаре). По сведениям, предоставленным правительством этой страны, он *"являлся должностным лицом министерства обороны Беларуси и занимался военными контрактами с Кот-д'Ивуаром, однако покинул страну в 2005 году. Гражданин Франции Робер Монтойя, постоянно проживающий в Ломе, Того, и выполнявший функции представителя Белорусской государственной компании по экспорту вооружений "Белспецвнештехника" (БСВТ) в Западной Африке, ранее сообщил группе о том, что Капылов был представителем БСВТ в Кот-д'Ивуаре.*

До введения эмбарго на поставки оружия Монтойя, действуя через свою компанию "Дарквуд Лоджистик", поставил ВВС КД существенную часть их военных самолетов и вертолетов. В настоящее время он находится под следствием в Того в связи с обвинениями в незаконной брокерской деятельности, связанной с оружием и обслуживанием воздушных судов".

Группа отметила, что *"компания "Дарквуд Лоджистик" является частью принадлежащей Роберу Монтойе группы компаний, таких как "RM Holdings Riga" и "Gypaële", при этом "Дарквуд" и "RM Holdings Riga" имеют тот же номер факса в Ломе"*. Группе также удалось получить сведения о двух банковских счетах компаний "RM Holdings" в Абиджане, по которым право подписи имеют два человека: Робер Монтойя и Михаил Капылов. В документации, представленной для открытия этих счетов, Монтойя назван председателем компании "RM Holdings", а Капылов — ее *"директором по вопросам развития"*. Один из этих счетов был открыт 28 января 2005 года и имеет активный статус; другой счет был закрыт 9 марта 2006 года. С того счета, который остается открытым, в мае, июне, сентябре и октябре 2005 года "Белспецвнештехнике" было переведено в общей сложности почти 730 000 долларов США. Платежи, поступившие на этот счет компании "RM Holdings", включают несколько переводов за контракт, касающийся воздушных судов, на общую сумму 4 млн долларов.

Эти переводы осуществлялись семь раз в 2005—2006 годах. Семь других платежей, произведенных в те же даты, были проведены как расходы, связанные с проживанием персонала, граждан Беларуси, на общую сумму 1,4 млн долларов. Выплата, произведенная с этого счета, предназначена для пяти членов экипажа самолета Ан-12. Их билеты на самолет были оплачены 22 сентября 2005 года чеком № 5341771. В билетах был указан маршрут Москва — Абиджан через Брюссель с вылетом 17 октября 2005 года и два полета из Минска в Брюссель через Варшаву,туда и обратно.

На основании приведенных фактов группа предполагает, что Беларусь *"продолжает предоставлять непосредственную помощь, консультации и обучение персонала военно-воздушных сил Кот-д'Ивуара (ВВС КД)"*, что, вероятно, является нарушением резолюции СБ ООН.

Антон АНИН.
Екатерина ХАРИНА.
ej.by

ИНФОРМАЦИЯ ПО ДЕЛУ

Белорусы не в первый раз *"засветились"* в длительном межэтническом конфликте в Кот-д'Ивуаре. Так, в 2004 году, когда повстанцы с севера пытались захватить контроль над всей территорией страны, белорусские наемники, состоящие на службе президента Гбагбо, по ошибке (так было заявлено) разбомбили французскую военную миротворческую базу, после чего президент Жак Ширак лично дал указание ввести дополнительные силы из Франции и Габона, а также уничтожить использовавшиеся самолеты Ан-12 и вертолеты Ми-24.

УЛЬТЫМАТУМ

Каталікі гатовы галадаць

У Гродне вернікі рымска-каталіцкай абшчыны Найсвяцейшай Панны Марыі Вастрабрамскай, Маці Міласэрнасці выставілі ультыматум уладам. Прычынай з'явілася тое, што на працягу амаль дзевяці гадоў абшчына не можа атрымаць дазвол на ўзвядзенне новага будынка храма па вуліцы Рэпіна, 2.

Як паведаміў БелаПАН настаяцель абшчыны ксёндз **Аляксандр ШЭМЕТ**, у петыцыі, перададзенай старшыні Гродзенскага аблвыканкама **Уладзіміру САЎЧАНКУ**, гаворыцца, што калі ў бліжэйшыя дні ўлады не дадуць пісьмовы дазвол на будаўніцтва касцёла, вернікі пачнуць галадоўку пратэсту. Паводле слоў А.Шэмета, яшчэ ў 1996 годзе Гродзенская рымска-каталіцкая дыяцэзія выкупіла ўчастак зямлі плошчай 0,27 гектара ў занёманскай частцы горада, дзе раней размяшчаліся каталіцкія могілкі. Тут жа знаходзіцца цагляны будынак капліцы святых Пятра і Паўла, збудаваны ў другой палове XVII стагоддзя, які з'яўляецца помнікам архітэктуры класіцызму. Адным з мецэнатаў будаўніцтва капліцы быў ірландскі каталік Пётр О'Браен-Дэласі, паплечнік расійскага палкаводца Аляксандра Суворава. У крыпце капліцы знаходзілася сямейная пахавальня Дэласі. Аднак у гады савецкай улады капліца была спустошана, а пахавальня яе папячыцеляў — апаганена мясцовымі вандаламі. *"Мы перапахавалі іх астанкі побач з капліцай"*, — сказаў ксёндз.

Паводле яго слоў, пасля рэстаўрацыі ў капліцы пачаліся набажэнствы, у якіх адначасова маглі ўдзельнічаць не больш за 20 прыхаджан. *"Пасля таго як на пачатку 1998 года абшчына была зарэгістравана, мы атрымалі дазвол на праектаванне касцёла, які пазней быў адменены з-за розных надуманых прычын. Вось чаму абшчына, у якую цяпер уваходзіць больш за 8 тыс. вернікаў, побач збудавала драўляную капліцу, у якой можа размясціцца не больш за 300 вернікаў. Таму будаўніцтва новага вялікага храма з'яўляецца для вернікаў самай надзённай праблемай"*, — падкрэсліў святар.

Марат ГАРАВЫ.

НОРАВЫ

Настаўніца звярнулася ў міліцыю

У Добрушы затрыманы два дзесяцікласнікі па падазрэнні ў хуліганстве ў дачыненні да настаўніцы рускай мовы і літаратуры.

25-гадовая настаўніца мясцовай школы №2 звярнулася ў міліцыю з заявай аб хуліганскай выхадцы, якую падчас урока дазволілі сабе 15-гадовыя падлеткі. Спачатку школьнікі вялі сябе дзёрзка, а потым (у адказ на пагрозу настаўніцы паскардзіцца дырэктару школы) заламілі жанчыне руку. Падлеткі затрыманы і зараз знаходзяцца ў ізалятары часовага ўтрымання.

Народная Воля http://www.nv-online.info
1 СНЕЖНЯ 2006 г.

ЭТО БЫЛО...

Белорусский мост

(Продолжение. Начало на 3-й стр.)

Решение группы депутатов было незаконным, но Президент подписал его. Одно незаконное действие утверждалось вторым незаконным действием. Это сыграло негативную роль в жизни государства и многих депутатов Верховного Совета 13-го созыва. Видимо, в большой политике и в борьбе за власть не должно быть сентиментальности и жалости.

Приближалась дата проведения Всебелорусского народного собрания, которое планировалось на 19 октября 1996 года. На этом собрании А.Лукашенко грозился заменить дату проведения референдума на 7 ноября, не согласившись с решением Верховного Совета. Конечно, собрание могло принять такое решение, но оно было бы абсолютно незаконным и более выгодным оппозиции, чем самому Президенту.

На 18 октября намечался Конгресс демократических сил, на 19 — Всебелорусское собрание за поддержку изменений и дополнений в Конституцию, предложенных Президентом, а также санкционированный митинг против изменений Конституции Республики Беларусь. Отношение Верховного Совета к этим важным мероприятиям было пассивным.

17 октября 1996 года Председатель Верховного Совета С.Шарецкий заявил на сессии Верховного Совета: "Я не пойду на конгресс. Он будет 18-го, ибо там могут быть любые... Может быть даже... Я не знаю, с чьей стороны, я не буду уточнять, но я не пойду туда. Более того, я не пойду и на Всебелорусское собрание, ибо его могут подтолкнуть тоже на антизаконные действия, когда оно может взять на себя функции Верховного Совета и начать принимать какие-то противозаконные, антиконституционные акты.

На митинг я тоже не пойду, потому что... Хотя митинг и санкционирован, но, как сегодня выяснилось еще раз на заседании Президиума Верховного Совета, никто не гарантирован от каких-либо нежелательных последствий".

Конечно, все эти заявления выглядели благоразумными, но они были гибельными для Верховного Совета. А тем временем Президент на Всебелорусском собрании отказался от своего требования проведения референдума 7 ноября и согласился с решением Верховного Совета провести референдум 24 ноября. Все это было сделано публично, с демонстрацией огромного желания Президента идти навстречу законодательной ветви власти и соблюдать законы страны.

Вместе с тем Президент необъективно раскритиковал Верховный Совет и отдельных депутатов за их несогласие с его предложениями. Заявил, что все депутаты Верховного Совета были приглашены на Всебелорусское собрание, но не все посчитались с мнением народа и явились для участия в обсуждении вопросов.

Однако депутаты, выступающие против изменений Конституции, приглашений на Всебелорусское собрание не получили, как, впрочем, и руководство Верховного Совета. Попасть на Всебелорусское собрание без пригласительных билетов было не возможно, но участники собрания этого не знали.

Отдельные депутаты считали, что Президент отказался от своих незаконных требований и возвратился в конституционное поле, признал законным решение Верховного Совета о дате назначения референдума. Хотя это решение никакого значения уже не имело, референдум надвигался с неотвратимой силой.

4 ноября Конституционный Суд Республики Беларусь, рассмотрев постановление Верховного Совета от 6 сентября 1996 года "О проведении республиканского референдума в Республике Беларусь и мерах по его обеспечению", решил, что в соответствии с законодательством Республики Беларусь вопрос об изменениях в Конституцию не может быть вынесен на обязательный референдум.

Председатель Конституционного Суда В.Тихиня заявил, что это решение имеет судьбоносное значение и что оно спасло страну от национального позора. Но уже на следующий день Президент издал Указ №455 "О порядке вступления в силу решений республиканских референдумов об изменении и дополнении Конституции Республики Беларусь". После этого он обратился к Верховному Совету с посланием, в котором с гордостью сообщил, что "неоднократные попытки вытолкнуть главу государства из правового поля не увенчались успехом". Все это походило на грубую шутку, потому что указ Президента был принят в нарушение белорусского законодательства и Конституции Республики Беларусь. Он был вне правового поля, но это была наша действительность.

6 ноября В.Тихиня официально заявил журналистам, что, согласно информации, поступившей из достоверных источников, в Администрации Президента готовится акция по приостановлению деятельности Конституционного Суда. Далее он отметил, что если эта акция осуществится, то она будет носить антиконституционный характер, и те, кто подталкивает к этому шагу Президента, рано или поздно понесут наказание.

Анализируя сложившуюся ситуацию во второй половине 1996 года, я прихожу к выводу, что Верховный Совет, получив предложения Президента о внесении изменений и дополнений в Конституцию Республики Беларусь через республиканский референдум, должен был тщательно изучить закон о референдуме, а не спорить о дате его проведения.

В закон о референдуме необходимо было внести ряд изменений и дополнений. Отменить досрочное голосование, определить четкий перечень вопросов, которые не могут выноситься на референдум, перечень вопросов, которые не могут выноситься на обязательный референдум и так далее. Такая возможность у нас была.

На рассмотрение предложений Президента о назначении даты референдума мы имели один месяц. Этого времени нам было вполне достаточно, чтобы внести изменения и дополнения в закон о референдуме и принять их конституционным большинством в том случае, если Президент откажется их подписать. Но мы до этого простого решения, не додумались.

Нарушение законодательства при проведении референдума

Досрочное голосование по вопросам, вынесенным на референдум, началось 9 ноября, за 15 дней до установленного дня голосования. Организация проведения референдума и процесса голосования практически незаконно осуществлялась исполнительной властью на местах, в обход центральной, областных, городских и районных комиссий.

За семь дней досрочного голосования было зафиксировано много нарушений законов Республики Беларусь, регламентировавших организацию и проведение референдума. Нарушения были настолько грубыми и циничными, что создавали угрозу свободному волеизъявлению граждан, нарушали их конституционные права.

В связи с этим 14 ноября сессия Верховного Совета рассмотрела вопрос "О грубейшем нарушении законодательства Республики Беларусь при проведении республиканского референдума". С информацией выступил Председатель избирательной комиссии депутат В.Гончар. Он заявил, что старается сохранять полную нейтралитет в работе избирательных комиссий, но не может оставаться равнодушным к грубейшим нарушениям законодательства, которые выходят за рамки его представлений как должностного лица, юриста и законника.

"О каком референдуме можно говорить в нашей стране, коль до настоящего времени не утверждена смета на проведение данного мероприятия? Я мог бы приводить сейчас бесчисленные ссылки на бесконечную переписку с Министерством финансов. На настоящий момент Центральная избирательная комиссия не может дать Верховному Совету информацию относительно того, за счет каких источников финансируется республиканский референдум.

Финансирование якобы идет за счет добровольных взносов, но осуществить контроль за аккумулированием этих средств не возможно потому, что они идут мимо Центральной избирательной комиссии и расходуются без утвержденной сметы. Да и сами добровольные взносы понятие довольно-таки относительное. Добровольные взносы для проведения референдума вносят организации, которые являются задолжниками по заработной плате".

При более детальном рассмотрении добровольные взносы предприятий и организаций оказались принудительными, а поэтому незаконными. Центральная избирательная комиссия не смогла установить, за счет каких средств был опубликован проект Конституции в новой редакции с изменениями и дополнениями, внесенными Президентом. Оставалось неясным, за счет каких источников публикуется дорогостоящий, красочный коллаж с призывом Президента поддержать его проект Конституции. Министерство финансов на все эти нарушения не реагировало.

Управление делами Президента за счет неустановленных источников изготовило бюллетени для голосования, количество которых было неизвестно Центральной избирательной комиссии. "Наша заявка относительно отчетности, — сказал В.Гончар, — осталась без ответа, поскольку на участки эти бюллетени доставлялись Минсвязи, минуя областные, районные, городские, территориальные комиссии".

Белорусская национальная телерадиокомпания использовалась для односторонней агитации за проект Конституции, предложенный Президентом. Альтернативные мнения и проекты просто не обсуждались. В каждой области, районе, городе, на предприятиях, в колхозах и совхозах были созданы неконституционные штабы по организации и проведению референдума. Штабы были созданы исполнительной властью, представляли ее интересы и были подконтрольны ей. Они и обеспечивали высокий уровень досрочного голосования. На государственном уровне было заявлено, что к 23 ноября надо обеспечить 85 процентов проголосовавших досрочно.

Это требование было незаконным, так как закон разрешал проголосовать досрочно только тем избирателям, которые по уважительным причинам не могут это сделать в день голосования. Однако у организаторов референдума были другие задачи. И они разными методами заставляли людей голосовать досрочно.

Кроме того, в течение всех 15 дней досрочного голосования проводилась агитация за референдум. В каждом помещении для голосования были призывы, плакаты и лозунги в поддержку Президента. Агитация против референдума практически отсутствовала. Всякая агитация запрещалась только в день выборов.

В заключение В.Гончар фактически предложил Верховному Совету отменить свое постановление о проведении референдума: "В соответствии с действующим законодательством голосование может быть приостановлено только в случае введения чрезвычайного положения. Вам судить, именно Верховному Совету, есть у нас элементы чрезвычайного положения или нет".

И действительно, в Конституции Республики Беларусь записано, что выборы не проводятся при введении в стране чрезвычайного положения. Но это не являлось обязательным требованием для отмены Верховным Советом своего постановления о назначении референдума. Просто у нас не было такой практики, и это вызывало настороженность у депутатов.

Депутаты целый день обсуждали этот вопрос, но о чрезвычайном положении так ни разу и не вспомнили. Более того, по данному вопросу они не приняли никакого решения. Никакой проверки не организовали, никаких поручений никому не давали. Хотя отдельные депутаты внесли конкретные предложения.

Депутат Г.Тереня предложил создать семь групп из депутатов Верховного Совета во главе с членами президиума, выделить им транспорт и направить на два дня во все области и город Минск для изучения дел на месте. После этого собраться на сессию и решить вопрос о возможности дальнейшего проведения референдума на основании собранных материалов. При наличии признаков преступлений материалы предлагалось направить прокурору.

Данное разумное предложение, как и ряд других, осталось без ответа. Депутаты решили прервать заседание сессии на шесть дней и собраться на сессию только 20 ноября, фактически перед самым днем голосования. Это была тактическая ошибка руководства Верховного Совета.

Председатель Верховного Совета С.Шарецкий, подводя итоги работы сессии за день, сказал: "... Давайте ограничимся обсуждением, дадим возможность депутатам поработать в эти дни там, где кто сочтет возможным и нужным". Невольно создавалось впечатление, что руководство Верховного Совета или не хочет больше сопротивляться насилию, или прячет за спиной какое-то секретное оружие, которое не хочет разглашать преждевременно.

Однако события стали разворачиваться значительно быстрее, чем предполагал Верховный Совет. Президент своим указом освободил от занимаемой должности председателя Центральной избирательной комиссии В.Гончара и блокировал силами охраны здание, где размещалась Центральная избирательная комиссия. Сотрудники службы безопасности в буквальном смысле на руках вынесли из здания ЦИК В.Гончара и больше его туда не допустили.

(Продолжение следует.)

ЗАКУЛІССЕ

Святлана Бароўская была рада сустрэцца з Мікалаем Чындзяйкіным і Маркам Рудзінштэйнам.

Генадзь Гарбук.

Генадзь ГАРБУК:

«Не ведаю, як жыць і працаваць далей...»

"Золата" XIII Мінскага міжнароднага кінафестывалю "Лістапад" узяла меладрама Аляксея Балабанава "Мне не балюча...". Срэбраным прызёрам фэсту стала шведская стужка Кая Полака "Як на нябёсах". А бронзу нечакана аддалі беларускаму фільму "Я памятаю" Сяргея Сычова.

Нечаканы поспех

Але больш за ўсё апладысментаў дасталося Паўнамоцнаму міністру, кіраўніку беларускага аддзялення пасольства Швецыі ў Мінску **Стэфану Эрыксану** і знакамітаму акцёру і рэжысёру **Нікіце Міхалкову.**

Стэфан Эрыксан чатыры разы выходзіў на сцэну, бо фільм атрымаў не толькі вялікую колькасць глядацкіх сімпатый, але і спецыяльны прыз А.Лукашэнкі *"За гуманізм і духоўнасць у кіно"*, прыз за лепшую мужчынскую ролю і прыз журы кінапрэсы.

"Паўтара мільёна шведаў не маглі памыліцца, — сказаў Стэфан Эрыксан. — *Мне вельмі прыемна атрымаць усе гэтыя прызы. Гэта фільм пра маленькага чалавека. Пра тое, як трэба ставіцца адзін да аднаго. Я нават не ведаю, як патлумачыць аўтару, што яго фільм меў такі поспех у Беларусі. Мы не чакалі такой увагі, хаця фільм добра вядомы ў Швецыі, там іграюць нашыя лепшыя артысты"*.

Без нацыянальнага акцэнту

Трэба адзначыць, што перад шведскім прадстаўніком на сцэне з даволі афіцыйнай і стандартнай прамовай выступаў віцэ-прэм'ер **Аляксандр Косінец.** Аляксандр Мікалаевіч гаварыў без паперачкі, але на рускай мове. Як і большасць тых, хто выходзіў на сцэну. А замежнік Эрыксан — на добрай беларускай. І яго чатыры разы віталі бурнымі апладысментамі.

Косінец, відаць, зразумеўшы, што на фоне беларускамоўнага дыпламата выглядае не вельмі добра, паспрабаваў выправіць сітуацыю і некалькі слоў усё ж вымавіў на мове.

Дарэчы, па-руску гаварылі і вядучыя цырымоніі — дэпутат **Генадзь Давыдзька** і вядучая **Алена Спірыдовіч**. Ну няўжо хаця б для іх нельга было напісаць беларускамоўны сцэнарый? Там больш што той жа Давыдзька цудоўна размаўляе на мове Купалы!

Соромна было і тады, калі на сцэну выйшла дэпутат **Наталля Аўдзеева**. Яна ўручала ўзнагароду артысту Купалаўскага тэатра **Генадзю Гарбуку**, але доўгі віншавальны тэкст вымаўляла па-руску. Гарбук, як і ўсе артысты Купалаўскага тэатра, якія выходзілі на сцэну Палаца Рэспублікі, адказвалі толькі па-беларуску.

Атрымаўшы прыз, Гарбук ці то жартам, ці то ўсур'ёз вымавіў: "*Ну проста не ведаю, як цяпер жыць і працаваць далей!"*

Незаслужаны камплімент

Старшыня журы кінематаграфістаў народная артыстка **Святлана Дружыніна** са сцэны падзякавала старшыні Мінгарвыканкама **Міхаілу Паўлаву** за чысціню на вуліцах. Святлана Сяргееўна, відаць, хадзіла толькі па цэнтральных вуліцах сталіцы. Калі б яна зайшла ў звычайны двор, дзе яма на яме, то падзякі ад яе Паўлаў не дачакаўся б.

Таксама Дружыніна заўважыла, што ў Мінску, у адрозненне ад Масквы, не так шмат казіно. *"Гэта вельмі добра"*, — сказала яна.

Мікіта Міхалкоў падхапіў тэму ігорнага бізнесу: *"Зараз з Масквы казіно выдаляюць. Галоўнае, каб не выдалілі сюды..."*

Што за незнаёмка?

Між іншым у Мінск Міхалкоў прыехаў з двума целаахоўнікамі. А суправаджала яго прыгожая бландзінка. Амаль усе журналісты пыталіся ў арганізатараў, хто яна такая. Як высветлілася, дзяўчыну завуць Інеса, яна — супрацоўнік фестывальнай дырэкцыі...

З усіх зорак тэатра і кіно, якіх выклікалі на сцэну, Міхалкоў першым пакінуў сцэну Палаца Рэспублікі. Яму, напэўна, было сумна...

Сустрэнемся праз год

Некаторыя прысутныя адзначалі, што цырымонія закрыцця "Лістапада" атрымалася не такой цікавай, як адкрыццё. Не было сенсацый, гламуру, яскравых нумароў. Запомніліся толькі **Стэфан Эрыксан**, а таксама салістка Маладзёжнага тэатра **Вікторыя Алешка** і спявачка **Аляксандра Гайдук,** якая спецыяльна для **Мікіты Міхалкова** выканала раманс з фільма "Жестокий романс" *"Я словно бабочка к огню..."*.

Чамусьці з перабоямі працаваў вялікі дэманстрацыйны экран, з-за чаго на апошніх радах было дрэнна бачна, што адбываецца на сцэне.

"І ўсё ж такі я лічу, што фестываль удаўся, прайшоў на высокім узроўні, тысячы людзей паглядзелі добрае кіно, — сказаў старшыня "Лістапада" **Расціслаў Янкоўскі.** — *Спадзяюся, што сустрэнемся праз год!"*

Марына КОКТЫШ.
Фота Юрыя ДЗЯДЗІНКІНА.

Святлана Дружыніна рыхтуецца да выхада на сцэну.

Усе свае кветкі Міхалкоў падарыў Алене Спірыдовіч.

Міхаіл Паўлаў абдымаў журналістку...

«ЛІСТАПАДАЎСКІЯ» ЛІЧБЫ

24 краіны ў гэтым годзе прадставілі свае работы на мінскі фестываль.

130 мастацкіх, кароткаметражных і мультыплікацыйных стужак было прадэманстравана за фестывальны тыдзень.

Каля 50 творчых сустрэч і прэс-канферэнцый правялі госці "Лістапада".

Больш за 30 тысяч гледачоў наведалі мінскія кінатэатры за гэты час.

ТЫМ ЧАСАМ

Цезарыю Пазуру спадабаліся беларускія рэстараны

Вядомы польскі артыст, які прадстаўляў у Мінску фільм "Мой Нікіфар" сказаў журналістам, чаго не хапае "Лістападу".

"Я пераканаўся ў тым, што ў Мінску вельмі добрыя рэстараны і кафэ, — пачаў з прыемнага паляк. — Асабліва мне хацелася б адзначыць кафэ "Эль Памідора", "Монкафэ" і клуб "Овертайм". У апошнім я глядзеў футбол. Усе балелі за "Арсенал".

Кафэ — гэта вельмі добрае месца, дзе можна пазнаёміцца і пасябраваць. Гэтага, дарэчы, вельмі не хапае фестывалю "Лістапад". Я ў шоку, што падчас фэсту было прадэманстравана столькі фільмаў! Гэта вельмі маштабнае, буйное мерапрыемства. У нас такога няма. Аднак на такім фэсце проста абавязкова павінна быць месца, нейкі клуб, дзе ўсе кінематаграфісты маглі б сустрэцца. Думаю, гэта важна не толькі для мяне. Пасля паказаў трэба размаўляць адзін з адным у нефармальнай абстаноўцы. Шкада, што мы не можам разам пасядзець і папіць гарбаты (і не толькі яе)..."

Як Пётр Рабухін фліртаваў з Ганнай Кавальчук

Прэс-аташэ Нацыянальнага алімпійскага камітэта Пётр Рабухін, узяўшы пад руку актрысу тэатра "Ленком" Ганну Кавальчук, павольна прагульваўся па Палацы Рэспублікі.

Яны глядзелі адзін на аднаго з такім замілаваннем, што некаторыя журналісты адразу вырашылі: у Кавальчук новы раман...

"Шчыра кажучы, я ішоў на "Лістапад" з канкрэтнай мэтай — сфатаграфавацца з артысткай Ірынай Шаўчук, — гаворыць Пётр Паўлавіч. — *Мы разам здымаліся ў фільме "Права на каханне", дзе я выконваў ролю белагвардзейца. Хацелася пабачыцца з ёю, пагаварыць, нешта ўспомніць... Шкада, што на закрыццё кінафестывалю яна не прыехала".*

Праўда, у роспачы Пётр Рабухін знаходзіўся нядоўга.

"Калі я пабачыў Ганну Кавальчук, то проста аслупянеў ад яе прыгажосці, — працягвае Рабухін. — *Пра яе я шмат чытаў у Інтэрнеце, ведаў, што пасля здымак у "Майстры і Маргарыце" яна разышлася з мужам. Ведаў, што зараз з ёю побач ёсць мужчына, які падвозіць яе да дому на чорным "Лэндкрузеры". У мяне няма нават і белага "Лэндкрузера", затое ёсць чорны пінжак! Карацей, я вырашыў да яе падысці..."*

Карэспандэнту "Народнай волі" падалося, што праз імгненне Пётр Рабухін прызнаецца ў каханні вядомай піцерскай актрысе. Але ўсё атрымалася больш празаічна...

"У каханні Кавальчук я прызнавацца не стаў, — расказвае чыноўнік НАКа. — *Кавальчук — вельмі прыгожая жанчына, але не мой жаночы ідэал. Мы проста сфатаграфаваліся разам. Здымак на памяць зрабіла мая жонка, а я ў сваю чаргу сфатаграфаваў яе з Мікітай Міхалковым. Каб захаваць парытэт у адносінах".*

Прэс-аташэ беларускага НАКа аказаўся чалавекам ураўлівым.

"Ведаеш, Кавальчук увесь час называла мяне Віктарам, — з сумам прызнаўся ён. — *Нават не ведаю, чаму... Аднак я ні разу яе не выправіў. Быў аслеплены прыгажосцю. А прыгожай жанчыне я гатовы дараваць усё".*

Віталь ГАРБУЗАЎ.

Народная Воля http://www.nv-online.info
1 СНЕЖНЯ 2006 г.

ПАДУМАЕМ

Нарэшце!

"Народная воля" неаднойчы пісала, што беларускія чыноўнікі робяць вялікую памылку, прывязваючы эканоміку краіны толькі да расійскіх энергарэсурсаў, што іх трэба атрымоўваць з трох-чатырох крыніц, як гэта імкнуцца рабіць вядучыя дзяржавы.

Яшчэ ў красавіку 1996 года (№50) у артыкуле "Блытаніна сярод "трох соснаў" "Народная воля" пісала: *"Няўжо вы забыліся пра нафтавы і газавы кранікі, якія знаходзяцца ў Расіі? Няўжо не памятаеце, як перакрывалі яго ў Прыбалтыку і ва Украіну? Ну дык вось, калі на вуліцы будзе мінус 20 і вам голас з Масквы скажа: альбо накіруеце брыгаду дэсантнікаў з Віцебска на Каўказ, альбо адключаем цяпло і святло ў хатах Беларусі, — дык вы што — не пагодзіцеся? Так што не супакойвайце ні сябе, ні грамадзян шкоднымі ілюзіямі. Палітыка павінна будавацца не на іх, а на грунце суровай рэальнасці і гістарычнага вопыту".*

Калі б ва ўрадзе кіраваліся розумам, дык падобныя публікацыі павінны былі б стаць тэмай абмеркавання на чарговым пасяджэнні ды падзякай ад урадаўцаў аўтарам артыкулаў. Замест гэтага яны хутка забаранілі друкаваць "Народную волю" ў Беларусі, і газета вымушана была друкавацца ў Вільнюсе...

Старая практыка працягвалася, пакуль не грымнуў гром, калі ў студзені Расія спыніла падачу газу ў Беларусь. І як вынік, апошнім часам мовай "Народнай волі" загаварыў і сам Лукашэнка. Наведваючы нядаўна ААТ "Белшына", ён сказаў: *"Як бы ні былі блізкія нам расіяне, мы не можам быць залежны ад адной дзяржавы па энергарэсурсах. Таму вы бачыце, як актыўна мы вядзём перамовы ў другіх рэгіёнах свету аб энергарэсурсах... Мы шукаем выхады з сітуацыі, каб засцерагчы ад небяспекі сваю краіну".*

Вядома, добра, што гэта робіцца. Як кажуць, лепш пазней, чым ніколі. Але ж колькі дарагога часу згублена! І як дорага абыходзіцца краіне навучанне адказных асоб азам палітыкі.

Мы не першы раз праводзім падобнае цытаванне. Нярэдка пра тое, што піша "Народная воля", праз гады гавораць і ўрадаўцы. Дык навошта ж газету выкінулі з падпіснога каталогу, вымусілі друкавацца ў Смаленску, а паштарам забаронена яе распаўсюджваць?..

Алесь ДРАБЧУК.

ЧУЛІ?

Прафесуры, магчыма, павысяць заробак

А выкладчыкам вузаў хутчэй за ўсё забароняць падзарабляць у іншых месцах

У хуткім часе дэпутаты Палаты прадстаўнікоў будуць разглядаць змяненні і дапаўненні ў Працоўны кодэкс. Адна з паправак, якую прапаноўваецца ўнесці ў працоўнае заканадаўства, прадугледжвае, што выкладчыкам можна будзе падпрацоўваць толькі са згоды наймальніка — гэта значыць рэктара.

"Гэта прыгонніцкая практыка, — выказала сваё меркаванне дэпутат **Вольга Абрамава** міністру адукацыі **Аляксандру Радзькову.** — *Людзі павінны працаваць столькі, колькі яны самі лічаць неабходным. Тым больш, нешта падобнае мы ўжо праходзілі: у савецкія часы падобны дазвол мог даць яшчэ і загадчык кафедры, а зараз — толькі рэктар. Я прашу вас адмовіцца ад дадзенай папраўкі".*

"Я падзяляю вашую заклапочанасць, але ў мяне іншая пазіцыя, — адказаў Радзькоў. — *Для вузаў вызначальным звяном з'яўляецца навуковая школа. І каб яе стварыць, трэба факусіраваць вакол сябе гэтую працу. Калі прафесура падпрацоўвае і там, і там, гэта не робіць гонару вузу. З гэтай нагоды Міністэрства адукацыі будзе прасіць, каб павысілі заробак для прафесуры. Аднак я лічу, што рэктар бачыць, наколькі чалавек выкладваецца на асноўным месцы працы і можа забяспечыць якасць навучання".*

Вольга Абрамава нагадала міністру пра тое, што нават дэпутаты маюць права займацца выкладчыцкай дзейнасцю.

"Чаму папоўне можна, а дыяканаўне — не?" — з усмешкай перапытала Абрамава.

Чыноўнік ад адукацыі, які сам не так даўно быў рэктарам вуза, адказаў загадкава: *"Я не заўсёды іду насустрач у гэтым пытанні..."*

Марына КОКТЫШ.

КАМЕНТАРЫЙ

Анатоль ПАЎЛАЎ, кандыдат хімічных навук, прарэктар Белдзяржуніверсітэта ў 1995—1997 гадах:

— На мой погляд, ісціна недзе побач. Я лічу, што выкладчык сапраўды павінен працаваць на адным месцы, а не бегаць па вузах. Напрыклад, у савецкія часы было такое паняцце, як "другая палова дня". Пасля таго, як выкладчык адчытваў свае лекцыі, ён ішоў займацца навуковай дзейнасцю. Для выкладчыкаў гэта вельмі важна. Бо калі ты сам займаешся навукай, ты зможаш больш ведаў даць і студэнтам. Але ў тыя часы дацэнт атрымліваў 320 рублёў, прафесар — 350, а загадчык кафедрай — 500. Да таго ж можна было ўнутры інстытута ўладкавацца на 0,5 стаўкі малодшага навуковага супрацоўніка — гэта дадатковыя грошы. У тыя часы ніхто нікуды не бегаў, таму што быў добры заробак. А сёння прафесуру вымушае падпрацоўваць жабрацкае забеспячэнне. І міністр Радзькоў добра ведае пра гэта. Прафесура ў асноўнай большасці не атрымлівае сёння тыя 2000 долараў, пра якія нядаўна казаў Лукашэнка. Наколькі я ведаю, намеснік дэкана сёння з усімі магчымымі накруткамі атрымлівае каля 500 долараў у эквіваленце, выкладчык — 300—350. Калі лічыць, што з гэтага заробку 100 долараў вылятае на "камуналку", на жыццё без усялякай раскошы і далікатэсаў, застаецца зусім няшмат. Дык зрабіце прыстойны заробак для выкладчыкаў, і ніхто нікуды не будзе бегаць! Дайце выкладчыкам тое, пра што амаль штодня заяўляецца з высокіх трыбун!

РУБАМ!

Дзе я жыву: у кватэры ці басейне?

Шаноўная рэдакцыя!

Хочацца працягнуць тэму, якую ўзняў А.Драбчук у артыкуле "Нельга тарыфам, дык аб'ёмам", надрукаваным у №№176—177 за 3 лістапада. Па-першае, таму, што гэта сёння насамрэч адна з галоўных тэм, якая хвалюе амаль кожнага жыхара Беларусі, а па-другое, спадар Драбчук прывёў цікавыя лічбы, але ён, на жаль, дапусціў адну метадалагічную памылку: карыстаўся абсалютнымі лічбамі бездадносна да пэўнай адзінкі вымярэння — 1 чалавек, 1м², 1м³, плошча кватэры. А без гэтага чытач пазбаўлены магчымасці параўнаць прыведзеныя ў артыкуле лічбы з уласнымі лічбамі па аплаце камунальных паслуг і самастойна зрабіць пэўныя высновы. Спадзяюся, А.Драбчук прабачыць мяне за гэтую заўвагу.

Кватэра, у якой я пражываю, мае плошчу 49,5м², колькасць прапісаных у ёй: да жніўня — 3 чалавекі, са жніўня — 4 чалавекі. Дом абслугоўвае ЖЭС-40.

У мяне захаваліся рахункі на аплату камунальных паслуг толькі за чэрвень-кастрычнік, але, каб убачыць увесь "беспредел", які твораць камунальнікі, гэтага цалкам дастаткова.

Дык вось. У верасні за аказаныя камунальныя паслугі налічана 81.641,35 руб., у кастрычніку — 123.743,74 руб. Выключаю аплату за ацяпленне (6.999,16 руб.), якога ў верасні яшчэ не было, і атрымліваю розніцу паміж верасенем і кастрычнікам у 34.903,25 руб., ці ў 16,3 долара ЗША. Гэта за адзін месяц! А нехта ж казаў пра рост тарыфаў не больш як на 5 долараў у год.

У згаданых 123.743.74 руб. за кастрычнік доля вады (халоднай і падагрэтай разам) складае 80.985,31 руб., ці 65,45% (а калі зноў выключыць плату за ацяпленне, то гэтая лічба складае 69,37%) ад усёй сумы аказанных паслуг. Дарэчы, у чэрвені гэта доля складала 28,33%, у ліпені — 46,08%, у верасні — 55,84%. Цікавая тэндэнцыя, ці не так? А што ж будзе далей? Ужо зараз я задумваюся, дзе я жыву: у кватэры ці ў басейне? Лічыце самі: у кастрычніку, па даных ЖЭС, у кватэру было пададзена 38,47 м³ падагрэтай і 51,475 м³ халоднай вады. У суме 90м³! А гэта 90 тон вады, ці 1,5 чыгуначнай цыстэрны, ці 450 бочак аб'ёмам 200 л (15 бочак штодня). Калі б я свае 49м² заліў гэтай вадой на глыбіню прыкладна 1 м, то атрымаўся б хай і не вельмі глыбокі, а ўсё ж басейн. Да таго ж я мог бы заліваць гэты басейн два разы на месяц, а ў перспектыве яшчэ і паглыбляць яго.

А мо адкрыць у кватэры грамадскую лазню? Хай бы заходзілі супрацоўнікі камунальных служб, "Мінсводаканала", слугі народа, яшчэ тойсёй — з тых 15 віртуальных бочак па 200 літраў у дзень я б ім бочак 10 выдзеліў, бо, мусіць, у іх такіх шчадрот няма, а то б задумаліся, пэўна, навошта чалавеку столькі вады і адкуль увогуле яна бярэцца ў такіх аб'ёмах.

Па словах намесніка міністра прыродных рэсурсаў і аховы навакольнага асяроддзя Г.Валчуга ("НВ" №№ 182—183 ад 16 лістапада), на аднаго чалавека ў Беларусі прыходзіцца 206 літраў вады ў суткі. А ў мяне каля 750 літраў на чалавека. Калі ўлічыць, што ў доме 90 кватэр (не ведаю, на жаль, ці пастаўлены ў каго лічыльнікі), то колькі ж сярэднестатыстычных беларусаў пакідае без вады толькі наш дом. Дарэчы, па словах той жа сп.Г.Валчуга, на жыхара Еўропы прыходзіцца ўсяго 120—180 літраў вады ў суткі. Бедныя еўрапейцы! І як яны абыходзяцца такой мізэрнай колькасцю вады? І тут мы напярэдзе Еўропы ўсёй.

Здзіўленне выклікае і тое, як змяняецца колькасць спажытай вады ў разліку на аднаго чалавека. Мяркуйце самі. У чэрвені на 1 чалавека прыйшлося халоднай вады 7м³, падагрэтай 1,21м³, у ліпені адпаведна 8,7м³ і 3,52 м³, у верасні — 7,65 м³ і 2,04 м³, а ў кастрычніку — 12,87м³ і 9,62м³. Толькі па падагрэтай вадзе за месяц расход павялічыўся ў 4,7 раза, а за пяць месяцаў — аж у 8 разоў! Разумнага тлумачэння гэтаму знайсці я не ў стане. Камунальнікі спасылаюцца на тое, што расход вады разлічваецца па паказчыках лічыльнікаў. Але чаму тады кожны месяц праводзіцца пераразлік колькасці спажытай вады і заўсёды ў бок павышэння! Напрыклад, у кастрычніку мяне "пераразлічылі" па падагрэве вады на 2856,5 руб. (прыкладна на 1,45 м³ вады). Дык ці ў лічыльніках справа? З размовы ў сваім ЖЭС я зразумеў, што справа не толькі і не столькі ў лічыльніках, колькі ў чалавеку, які да іх прыстаўлены.

Пацвярджэннем гэтаму з'яўляецца і наступны факт. Са школы мы ведаем, што, каб нагрэць нейкую пэўную колькасць рэчыва (у нашым выпадку вады) на пэўную колькасць градусаў, трэба затраціць адпаведную колькасць цяпла. Велічыня гэтая пастаянная! Гляджу ў квіткі і бачу: у чэрвені на падагрэў 1 м³ вады спатрэбілася 0,0525 гКал, у ліпені — 0,053 гКал, у кастрычніку — 0,0468 гКал (відаць, крыху недагрэлі), а вось у верасні — 0,1275 гКал! У 2,7 раза болей, чым у кастрычніку! Я не цеплатэхнік, але ўпэўнены, што гэтага цяпла аж занадта, каб ператварыць ваду ў пару. Але ж з крана цякла вада са звычайнай тэмпературай. Што, і тут справа ў нейкім лічыльніку? Ці ўсё ж сапраўды ў чалавечым фактары?

Вось і атрымліваецца, што ўсе мы заложнікі нейкага супрацоўніка камунальнай службы, ад прыхамаці якога залежыць велічыня аплаты "паслуг". У такім разе ўзнікае пытанне: а дзе ж адказныя супрацоўнікі ЖЭС, ЖРЭА, разлікова-даведачнага цэнтра ЖЭС раёна, куды сцякаюцца ўсе звесткі на раён і дзе павінны праводзіць хоць нейкі іх аналіз? Дзе ўсе нашы шматлікія правяраючыя і кантралюючыя органы? Відаць, гэта не іх справа. Галоўная іх задача — папаўненне бюджэту, а тут нешта зусім супрацьлеглае.

Што ж тычыцца тых 5 долараў, на якія максімальна можна павышаць памер камунальных аплат у год, то я расцэньваю гэта як чарговы няўдалы жарт А.Лукашэнкі. Як, зрэшты, ставяцца да гэтага і работнікі камунальных служб.

Міхась МІНКЕВІЧ, пенсіянер, жыхар г.Мінска.

ЕСТЬ ИДЕЯ

Киевский проект для Минска

Нужен газотранспортный консорциум Беларуси, Украины, Польши и Словакии. Так считает директор киевского Института трансформации общества доктор экономики Олег Соскин. Об этом он заявил в Киеве на международном медиафоруме "Украина на международной карте мира".

В интервью БелаПАН профессор О.Соскин пояснил, что такой газотранспортный консорциум должен изменить систему поставок газа на европейском направлении, сделать ее более независимой от решения России. В таком случае страны Западной Европы будут покупать газ не на польско-немецкой границе, как это делается сейчас, а на украинско-российской и белорусско-российской границах. Консорциум мог бы устанавливать цену на транзит. Цена, по мнению О.Соскина, должна составлять минимум 5 евро за 1 тыс. кубометров, а не как сегодня — около 1,5 евро.

"Беларусь, Польша, Украина и Словакия должны и могут подписать это соглашение, — заявил он. — *Беларусь не должна поддаваться сейчас на шантаж России. В Украине есть много политических и экономических сил, поддерживающих позицию Беларуси по этому вопросу. Мы считаем, что здесь мы можем достичь очень серьезного консенсуса. Это будет содействовать развитию экономических отношений Беларуси и Украины, а они сегодня очень активные — мы уже выходим на 2,2 млрд долларов годового торгового оборота".*

Олег Соскин считает, что *"Украина не может себе позволить потерять Беларусь. Мы не можем согласиться с тем, что Беларусь должна стать частью федерального российского государства. Если Беларусь станет частью российского пространства, то следующей станет Украина, а это для нас просто невозможно",* — подчеркнул он. При этом, считает экономист, Беларусь может использовать украинский опыт и инструменты для того, чтобы интегрироваться в европейское пространство.

ПОДУМАЕМ

Готовы ли мы в ВТО?

Эксперты и экономисты убеждены, что Беларусь должна активно стремиться в ВТО (Всемирную торговую организацию). Особенно после того, как стало известно, что Россия уже практически "одной ногой" там.

Но готовы ли мы в ВТО? Что принесет вступление в нее?

Вот мнение

старшего научного сотрудника центра мировой экономики и международных отношений Института экономики Национальной академии наук Беларуси Кирилла КУРИЛЕНКО:

— Несмотря на то, что около 70% торгового оборота Беларуси ориентированы на страны, которые пока не являются членами ВТО, у нас нет альтернативы вступлению в эту организацию. И если мы будем медлить, то рискуем в будущем потерять многие рынки и партнеров не только в Европе.

Но при присоединении к ВТО мы должны иметь в виду специфику нашей национальной экономики, более эффективно защищать свои торговые интересы на мировом рынке. Мы сделали расчет-прогноз рисков по отраслям при вступлении в ВТО и наших возможностей на первые три года членства. Так вот, чтобы уменьшить эти риски, надо уже сегодня готовиться к адаптации в условиях жесткой конкуренции.

Легче будет тем отраслям, которые по экспорту более ориентированы на страны вне СНГ. Это черная металлургия, деревообработка, топливная промышленность, бумага, картон. Во что бы то ни стало надо для них сохранять таможенные пошлины на данном уровне. А в минусе окажутся пищевая и легкая промышленность. Сегодня качество у них гораздо ниже, чем в Европе. Поэтому надо активней использовать внутренние резервы для повышения качества и рентабельности. А чтобы избежать массовой безработицы, надо создавать более эффективный механизм рынка труда. Вот тогда и будет достигнута стратегическая цель вступления в ВТО — устойчивый рост экспортной экономики.

С вопросами "Готовы ли вы работать в системе ВТО? Как дела с экспортом продукции?" мы обратились к специалистам некоторых предприятий пищевой промышленности. Вот что они ответили:

Елена БАБКИНА, заместитель гендиректора ОАО "Савушкин продукт":

— Наше предприятие — признанный лидер в производстве молочных продуктов в Беларуси. Торгуем также и в некоторых странах СНГ, в Россию поставляем продукцию вплоть до Норильска. Планируем начать поставки в Германию, Польшу, страны Балтии.

Готовим продукцию и документы для получения ветеринарного знака Брюсселя, хотя уже давно работаем по системе европейского качества.

Виталий ГАЦУЛИН, начальник отдела маркетинга и сбыта ОАО "Гомельский жировой комбинат":

— Кроме стран Балтии, ни с кем не торгуем, ни со странами СНГ, ни с Россией, хотя пытались много раз попасть на их рынок. Регулярно участвуем там в выставках и не теряем надежду "пробиться" к ним. Причина в том, что у нас цена на продукцию более высокая, чем у них, зато и качество лучше.

А со странами Европы не торгуем, потому что их стандарты пока не выдерживаем. Но готовимся к работе с ними и в системе ВТО. Вот заменяем оборудование, недавно выпустили новый вид маргарина в соответствии со стандартом ЕС. Сырье у нас в основном российское, если они вступят в ВТО, то "подгонят" свою сырьевую базу к стандартам ЕС и нам будет легче работать и торговать со странами — членами ВТО.

Владимир ЕРМОЛИК, коммерческий директор "Беллакт":

— Министерство сельского хозяйства подало заявку на присвоение ветеринарного торгового знака Брюсселя четырем предприятиям, в том числе и нашему. В Беларуси переизбыток молочной продукции, и мы работаем довольно успешно на экспорт, поставляем товар, кроме России, в Мексику, Алжир, другие африканские страны.

Со странами Европы пока не работаем, хотя имеем все нужные для этого сертификаты качества. Считаем, что затраты на доставку продукции в Европу очень велики, выгоднее отправлять в дальние страны по льготному тарифу. Что касается ВТО, то процесс этот идет и в него, думаю, мы впишемся.

Иван ЖУК, директор ОАО "Волковысский мясокомбинат":

— Несмотря на то, что конкуренция по продаже мясопродуктов внутри Беларуси большая, мы все продаем здесь с ежегодной рентабельностью 8%. А с Россией и Украиной торгуем сырьем. Конечно, мы готовимся получить сертификаты ЕС и ветеринарный знак Брюсселя, это наше будущее, без них мы расширять торговлю не сможем, но и не переживаем, сбыт пока здесь идет хорошо, а будущее покажет, посмотрим, что нам даст ВТО.

Татьяна КОТ, начальник отдела маркетинга ОАО "Кондитерская фабрика "Слодыч":

— Конкуренты у нас — россияне и здесь в Беларуси, и там у них, потому что наша продукция дороже. Но мы стараемся вписаться в российский рынок, снижаем цены в разумных пределах, у нас есть "запас прочности" для этого. С Америкой торгуем уже 7 лет, а с другими странами пока контрактов нет, хотя нашу продукцию знают во многих странах мира через выставки в составе концерна "Белгоспищепром". Все стандарты ЕС на продукцию мы имеем, и это гарантия выхода на их рынок, но пока мы мало там имеем потенциальных партнеров.

Думаю, сложно нам будет работать в условиях ВТО, сырье у нас белорусское и продукция может быть неконкурентноспособной, хотя мы постоянно совершенствуем технологии ее выпуска.

* * *

Как видим, кое-какая подготовка к вступлению в ВТО ведется. Но складывается впечатление, что специалисты пока довольно смутно представляют, как надо готовиться к этому, что даст вступление в эту организацию, какие сложности вызовет? И это на ведущих предприятиях пищепрома.

Членами ВТО является подавляющее большинство государств мира. И с каждым надо договариваться. Вот и напрашивается вопрос: не опоздали ли? И не потеряем ли из-за этого своих традиционных торговых партнеров?

Галина ПЕТРОВА.

КОРАТКА

Пакарыўшы Расію, «Савушкін прадукт» нацэліўся на Еўрасаюз

ААТ "Савушкін прадукт" за 10 месяцаў гэтага года паставіла за межы краіны прадукцыі больш як на 26 млн долараў ЗША. Гэта на 60,3% больш, чым за аналагічны леташні перыяд. Удзельная вага экспарту ў агульным аб'ёме вытворчасці склала 30,9%. Такія звесткі былі прыведзены спецыялістамі прадпрыемства на прэс-канферэнцыі ў Брэсце.

Сустрэча з журналістамі была прымеркавана да 30-годдзя прадпрыемства, якое адбудзецца ў снежні гэтага года. Сёння "Савушкін прадукт" экспартуе прадукцыю ў Расію, Арменію, Азербайджан, Украіну і Казахстан. Як адзначалася на прэс-канферэнцыі, асноўная доля гэтых паставак прыпадае на Расію, куды адпраўляецца больш за 60 найменняў прадукцыі (усяго вырабляецца больш за 200). Геаграфія продажу — ад Смаленска да Нарыльска. Больш за 50% экспарту прыпадае на Маскву, дзе аб'ёмы рэалізацыі ў 2006 годзе выраслі ўдвая. У расійскай сталіцы прадукцыя брэстаўчан прадаецца практычна ва ўсіх буйных гандлёвых аб'ектах (каля 1000 гандлёвых пунктаў).

Наступным этапам свайго развіцця прадпрыемства бачыць выхад на рынкі краін Еўрасаюза. У апошнія гады кампанія пастаянна нарошчвае аб'ёмы інвестыцый у тэхнічнае пераўзбраенне вытворчасці. Так, з пачатку года на гэтыя мэты накіравана больш за 26 млрд рублёў, што перавышае леташні паказчык у 1,7 раза.

Як адзначалася на прэс-канферэнцыі, брэсцкае прадпрыемства першым у малочнай галіне Беларусі сертыфікавала сістэму якасці на адпаведнасць патрабаванням міжнародных стандартаў ІСО серыі 9000. У 2003 годзе тут распрацавана і ўведзена сістэма якасці на аснове прынцыпаў ХАССП, у 2004 годзе — экалагічная сертыфікацыя па сістэме ІСО-14001. Сёлета ААТ "Савушкін прадукт" ажыццяўляе ўкараненне серыі стандартаў сістэмы менеджменту прафесійнай бяспекі і здароўя OHSAS 18000.

Ларыса ШЫГАНАВА.

«Чудо» са... стафілакокам

СМІ паведамілі, што з гандлёвай сеткі Мінска была знята партыя малочнай прадукцыі расійскай вытворчасці. Спецыялісты аддзела інфармацыі і грамадскіх сувязяў ГУУС Мінгарвыканкама патлумачылі: "З паліц 132 магазінаў сталіцы знята больш за 650 пластыкавых упаковак "Творожка "Чудо" з рознымі напаўняльнікамі". Спецыялісты Мінскага гарадскога санітарна-эпідэміялагічнага цэнтра выявілі ў тваражку залацісты стафілакок, таксіны якога выклікаюць харчовае атручэнне.

Прадстаўнікі прадпрыемства "Вім-Біль-Дан", якое з'яўляецца вытворцам гэтай прадукцыі, растлумачылі беларускаму боку, што іх дзеянні, маўляў, адпавядаюць пастанове Дзяржстандарта Беларусі, згодна з якой прадукты харчавання, якія хутка псуюцца, не падлягаюць абавязковай сертыфікацыі на беларускай тэрыторыі. На такую прадукцыю дзейнічае пасведчанне аб гігіенічнай рэгістрацыі, выдадзенае пастаўшчыку і сапраўднае да 2008 года.

Але як жа той шкодны стафілакок патрапіў у тваражок? Хто ў гэтым вінаваты?

Яўген ТАЎГЕНЬ.

У СОСЕДЕЙ

Польша защищает Европу от «далеко идущей зависимости»?

Премьер-министр и министр иностранных дел Польши провели пресс-конференцию, на которой еще раз разъяснили позицию Варшавы в споре с Россией и причины своего вето на начало переговоров о подписании нового соглашения между Брюсселем и Москвой.

Премьер Ярослав Качиньский говорил об опасности "далеко идущей зависимости Европы от России". Выступая перед журналистами, он подчеркнул, что заявления о нежелании Варшавы идти на какой-либо компромисс "являются очевидной неправдой". По его словам, Польша была согласна отозвать свое вето при одном условии: ЕС гарантирует Варшаве в будущем право прервать переговоры с Москвой, если российская сторона не отменит эмбарго на импорт польского мяса.

Однако председательствующая в ЕС Финляндия отказалась дать такие гарантии в письменной форме, хотя ранее подтверждала, что это возможно. В такой ситуации, сказал премьер, Польша не могла отказаться от своего вето.

Премьер-министр заявил также, что в ЕС не до конца понимают, чем может грозить Союзу "далеко идущая зависимость от России". *"Конечно, здесь существуют разные интересы,* — сказал он. — *Однако мы защищаем свою позицию и позицию ЕС, которую считаем правильной. Если послушать тех, кто предлагает (возможно, не совсем осознанно) идти другой дорогой, это может закончиться далеко идущей зависимостью Европы от России. Зависимостью, которая наверняка будет использоваться в политических целях и расширяться. Возможно, Польша так активно этому сопротивляется потому, что именно мы можем первыми оказаться в такой зависимости. То, что небольшие страны ЕС, кроме Литвы, не протестуют, вызвано тем, что в такой ситуации большие страны могут просто-напросто больше сделать".*

Министр иностранных дел Польши Анна Фотыга подчеркнула, что Польша "готова к дальнейшим переговорам", однако, по ее словам, "со стороны России нет проявлений доброй воли" для начала их.

Польская "Газета выборча" публикует комментарии экспертов и политиков.

Заместитель председателя Европейского парламента Яцек Сариюш-Вольский одобрил отказ польской стороны снять вето. Политик придерживается мнения, что именно сейчас Европейская комиссия начнет всерьез заниматься польской проблемой. *"Лишь после отмены российского эмбарго у нас будут основания для отмены вето",* — сказал он.

Председатель комиссии по иностранным делам польского Сейма Павел Залевский отметил, что польское вето встретилось с пониманием всех стран Европейского Союза. Все согласны, что российское эмбарго носит более политический характер, чем технический или фитосанитарный. Политик, однако, замечает, что переговоры Россия—ЕС будут продолжаться, а Польша заинтересована в новом договоре с Россией и не хочет его блокировать.

Мэром Варшавы впервые избрана женщина

При явке избирателей на уровне 40 процентов в Польше прошел второй тур муниципальных выборов. В более чем 800 польских гминах и избирателям предстояло определить, кто из кандидатов займет посты вуйтов, бурмистров и президентов городов.

Главная борьба развернулась в девяти крупных городах. Самое интересное то, что в Варшаве победила кандидат оппозиционной "Гражданской платформы", бывший глава Центрального банка Польши, вице-президент Европейского банка реконструкции и развития Ханна Гронкевич-Вальц. Ее поддержало более 53 процентов жителей польской столицы. Ее главный оппонент представитель правящей партии "Право и справедливость", бывший премьер-министр Казимеж Марцинкевич собрал почти 47 процентов голосов. Таким образом, впервые в истории мэром Варшавы становится женщина.

Кандидаты оппозиции также победили в других крупных городах: Кракове, Познани, Люблине, Щецине, Белостоке, Быдгоще и Зелена-Гуре. Кандидаты "Права и справедливости" победили, в частности, в Лодзи и Радоме.

"Большое спасибо — я вас не подведу!" — сказала своим сторонникам и избирателям Анна Гронкевич-Вальц после объявления результатов голосования. Она поблагодарила также бывшего президента Польши Александра Квасьневского и занявшего в Варшаве третье место в первом туре выборов лидера левоцентристов Марка Боровского, которые заявили, что проголосуют за нее. *"Анна Гронкевич-Вальц оказалась женщиной из стали, но с добрым сердцем. Это сочетание дает Варшаве надежду",* — заявил лидер "Гражданской платформы" Дональд Туск.

Но почему же проиграл главный кандидат, бывший премьер страны и один из самых популярных политиков Польши Казимеж Марцинкевич? Ведь совсем недавно он лидировал и выигрывал в первом туре. Есть несколько ответов на этот вопрос. Во-первых, Марцинкевич — не варшавянин, во-вторых, как говорят специалисты, столичные жители просто не могли допустить, чтобы правящая партия "получила все" — то есть, кроме постов президента, премьера, спикера парламента, еще и кресло мэра Варшавы.

Кроме того, в кампании Казимежа Марцинкевича было допущено несколько досадных промахов. Говорят, что главная ошибка связана с программированием автомата, который звонил варшавянам и включал запись с голосом кандидата. Десятки тысяч из них были разбужены машиной в два-три часа ночи. *"Вполне возможно, что один тот день, а вернее ночь телефонных звонков варшавянам повлияла на результаты голосования. Это фатальная ошибка — ничего подобного ранее не случалось",* — заявил Марцинкевич.

Подготовил к печати Иван МАКАЛОВИЧ.

В ЗЕРКАЛЕ ПРЕССЫ

Подозрительная смерть

Мировая пресса широко комментирует смерть в лондонской клинике бывшего подполковника ФСБ Александра Литвиненко

Информация о его отравлении полонием-210 — высокотоксичным радиоактивным веществом — позволила британским спецслужбам по-новому взглянуть на обстоятельства его гибели, сообщает **Радио Свобода.** Криминалисты утверждают, что изотопы полония невозможно получить в медицинских или научных учреждениях. Их источником могут быть только государственные ядерные установки. Поэтому убийцами Литвиненко могли быть только люди, имеющие доступ к таким объектам. А это в любой стране является прерогативой государства и его спецслужб. Именно поэтому британские органы безопасности полагают, что убийство Литвиненко обладает признаками "спонсированного государством" покушения.

Британская газета **"Таймс",** ссылаясь на высокопоставленного представителя правительства, пишет, что все указывает на то, что убийство "было совершено иностранными агентами". Источники в британской разведке подтверждают, что и служба безопасности МИ5, и внешняя разведка МИ6 участвуют в расследовании убийства Литвиненко, которое проводит антитеррористический отдел Скотленд-ярда. Комитет по чрезвычайным ситуациям, известный под названием "Кобра", несколько раз собирался в Лондоне, когда стало известно, что следы радиоактивности были обнаружены не только в доме Литвиненко, но и в японском ресторане, и в баре отеля "Миллениум Мэйфэр", где он встречался со своими друзьями 1 ноября.

Министр теневого кабинета Дэвид Дэвис требует от правительства объяснений по поводу того, каким образом полоний-210 мог попасть в Великобританию и как правительство намерено обеспечить безопасность проживающих в стране российских политэмигрантов, получивших политическое убежище.

Как всегда бывает в подобных случаях с политическим подтекстом, нет недостатка в версиях. Итальянская газета **"Репубблика"** высказывает следующее мнение: *"Смерть Литвиненко — результат заговора. Причем с большой долей вероятности заговора государства жесткого и всесильного, каким является путинская Россия. Ряд вполне убедительных обстоятельств свидетельствует в пользу этой версии. Во-первых, это касается отравления как метода. Дилетанты обычно прибегают к огнестрельному или холодному оружию. Организованная преступность также устраивает покушения на жизнь неугодных, как правило, используя для этой цели автомобильные бомбы. Но только спецслужбы используют столь технологичный и сложный способ, как отравление. В случае Литвиненко подозрения отягощаются использованной субстанцией, так как это радиоактивное вещество невозможно было купить в аптеке или приготовить в домашних условиях. Логика подсказывает, что такого рода субстанция могла находиться в распоряжении одной из ядерных держав, которых сегодня в мире не более десятка. Власти какой страны ненавидели Литвиненко и были заинтересованы в его устранении? Подозрение падает на Россию. Возможно, Москва хотела заставить замолчать Литвиненко либо напугать своих противников, либо здесь сыграли роль какие-то темные обстоятельства".*

В Москве считают случившееся антироссийской провокацией, указывают, что Литвиненко — слишком незначительная мишень для спецслужб, и советуют искать виновников "ближе к Тауэру, а не к Кремлю". Представитель "Единой России" Михаил Гришанков прозрачно намекнул на возможную причастность Бориса Березовского к покушению на своего помощника. В таком же духе высказался прежний начальник Литвиненко, экс-директор ФСБ Николай Ковалев. Пресс-секретарь Службы внешней разведки Сергей Иванов заявил, что *"г-н Литвиненко не тот человек, чтобы ради него омрачать [российско-британские] двусторонние отношения".* Член российской делегации на саммите Россия—ЕС в Хельсинки категорически отмел подозрения в адрес Кремля, заявив, что они *"слишком невероятны и слишком глупы, чтобы их комментировал кто-то с российской стороны".*

В комментарии **Би-Би-Си** подчеркивается, что версия о причастности российских спецслужб как минимум имеет право на существование.

Далее в нем приводятся следующие факты. При Сталине советская разведка постоянно занималась устранением политических противников за рубежом. Самые известные примеры — убийства Троцкого, белых генералов Миллера и Кутепова и лидеров украинских националистов Коновальца и Бандеры.

Однако в 1959 году, после того как убийца Бандеры Хохлов сдался властям ФРГ и разразился скандал, Хрущев отобрал у КГБ "лицензию на убийство" и разогнал соответствующий отдел. С тех пор СССР и Россия почти полвека, судя по всему, подобными вещами не занимались.

В феврале 2004 года в Катаре был взорван бывший вице-президент самопровозглашенной Ичкерии Зелимхан Яндарбиев. По обвинению в убийстве арестовали и осудили офицеров Главного разведывательного управления российского Генштаба, которых затем вернули на родину после дипломатических переговоров. В Москве особо не скрывали, что это — расплата за теракт в "Норд-Осте", в результате которого погибли 129 человек и к которому Яндарбиев — так, по крайней мере, утверждали спецслужбы России — был лично причастен.

Перед сдачей газеты в печать стало известно, что дело о его гибели переквалифицировано — это подтвердили в Министерстве внутренних дел Великобритании. Ранее оно проходило по статье "необъяснимая смерть", стало квалифицироваться как "подозрительная смерть". Слово "убийство" официально полицией еще не употреблялось.

Сергей ИВАНОВ.

ПРОЕКТЫ

Кельн—Шанхай

Немецкая железнодорожная компания объявила о запуске масштабного проекта по организации грузового железнодорожного сообщения по маршруту "Кельн—Шанхай".

В интервью Радио Свобода этот проект прокомментировал пресс-секретарь названной компании Гельфо Крегер:

— Экономические отношения между Азией и Центральной и Восточной Европой с каждым годом становятся все более и более тесными. И это заставляет думать о том, чтобы найти альтернативу нынешнему достаточно медленному морскому торговому сообщению. По железной дороге грузы из Китая в Европу могут прибыть за 12 дней. Транспортировка грузов из Китая в Европу по морю длится в среднем 30—40 дней. Участниками проекта являются железнодорожные компании пяти стран, через территорию которых будут проходить скорые грузовые поезда, — это Германия, Китай, Россия, а также Польша и Беларусь.

Запланированный маршрут будет выглядеть так. Из Кельна в Берлин. Затем Варшава, Брест, Москва, Омск, Новосибирск, Владивосток. После чего Пекин, и конечная станция — Шанхай.

В немецкой прессе пишут, что первые поезда могут пойти уже в 2011 году.

ФОТОВЗГЛЯД

Эмоции

Политики, как и простые люди, иногда ведут себя страстно...

...иногда — делятся эмоциями друг с другом.

АВСТРАЛИЯ

Чудо-носки

Австралийские умельцы изобрели чудо-носки, которые способны снизить риск развития тромбоза вен во время длительных перелетов.

Ноу-хау представляет собой обыкновенные трикотажные носки, пронизанные серебряными нитями и снабженные компактной переносной батарейкой, которая с помощью проводов посылает электрические импульсы. Изделие увеличивает циркуляцию крови на 50 процентов, насыщая органы и кожный покров достаточным количеством кислорода. Носки стоят около 190 долларов и могут пережить 70 стирок.

Кроме терапевтической ценности изобретение имеет и дополнительный плюс. Серебряные нити обеспечивают антибактериальный эффект, позволяющий нейтрализовать неприятные запахи, нередко раздражающие окружающих. Единственным минусом является лишь то, что, по соображениям безопасности, носки нельзя использовать при взлете и посадке.

БЛИЦ-ИНТЕРВЬЮ

Почему не состоится визит Нино Бурджанадзе в Беларусь

Какая стратегия необходима для того, чтобы европейское сообщество могло успешно справиться с многочисленными вызовами, которые исходят от религиозно-фундаменталистских и авторитарно-тоталитарных систем? Какие коррективы следует внести в процесс взаимодействия современных цивилизаций, чтобы это взаимодействие протекало сугубо в границах мирного сосуществования? Как способствовать тому, чтобы демократические ценности и практики приобрели планетарное распространение?

Не так давно эти проблемы находились в центре внимания участников 10-й пражской международной конференции "Форум-2000", неизменным идейным вдохновителем и куратором которой является экс-президент Чехии **Вацлав ГАВЕЛ**. Прошедшее юбилейное мероприятие называлось "Дилемма глобального сосуществования".

Среди наиболее авторитетных фигур форума, чьи выступления и участие в дебатах привлекли особое внимание, были, в частности, Бутрос Гали (бывший генеральный секретарь ООН), Ким Кэмпбелл (бывший премьер-министр Канады), принц Эль Хассан бин Талал (принц Иордании, президент знаменитого "Римского клуба"), Далай-лама (духовный и политический лидер Тибета). И, конечно же, сам Вацлав Гавел.

Примечательным оказалось участие в конференции известных политиков из некоторых бывших республик Советского Союза. Речь идет о президенте Латвии Вайре Вике-Фрейберга, спикере парламента Грузии Нино Бурджанадзе, экс-кандидате в президенты Беларуси на выборах 2006 года Александре Милинкевиче, а также представителях российской демократической оппозиции Григории Явлинском и Ирине Хакамаде. В ходе форума, помимо предусмотренных регламентом мероприятия публичных выступлений, они провели между собой личные встречи, обменялись опытом борьбы за демократическое переустройство своих стран.

Особенно символичной, как представляется, стала беседа Нино Бурджанадзе и Александра Милинкевича. И хотя диалог политиков проходил без присутствия журналистов, есть основания полагать, что разговор по большей части велся в контексте проблем белорусской демократии. Наверняка главе грузинской законодательной власти и человеку, имевшему прямое отношение к успеху "революции роз" (так называют недавнюю демократическую революцию в Грузии), было чем поделиться с одним из лидеров белорусской демократической оппозиции, которая никак не может одержать верх в многолетней борьбе с авторитарным режимом. Сразу после этой встречи нам удалось задать госпоже **Нино БУРДЖАНАДЗЕ** несколько вопросов, которые как раз касались упомянутого контекста.

— Госпожа Бурджанадзе, грузинская демократическая революция — одна из самых ярких на постсоветском пространстве. Грузинская оппозиция пришла к власти стремительно и без колебаний принялась модернизировать политическую систему страны. В Беларуси демократическая оппозиция растянула борьбу за власть на долгие годы, и, кажется, конца и края ей нет. С позиций опыта грузинской демократии, что бы Вы посоветовали белорусским демократам для успеха?

— Вы знаете, советовать вообще очень сложно, потому что каждый народ выбирает сам, какую дорогу ему пройти, и каждый политический лидер сам выбирает, как действовать, учитывая интересы своего народа. Поэтому мне сложно давать какие-то рекомендации. Одно я знаю точно — белорусский народ действительно заслужил, чтобы в Беларуси было демократическое правление и страна стала частью цивилизованного демократического общества. Конечно же, очень важно, чтобы в Беларуси прошли определенные демократические преобразования, и, безусловно, важно, чтобы прошли они максимально мирно.

— Вы видите какие-либо параллели между Грузией времен правления Шеварднадзе и нынешней Беларусью?

— Наверное, все-таки нет, потому что Шеварднадзе был лидером другого типа, нежели ваш сегодняшний президент. В Грузии (до "революции роз") были очень серьезные и сложные проблемы. Была огромная волна коррупции, страна практически не управлялась, было много беззакония. Но в принципе в Грузии фактически не было никаких проблем с прессой, со свободой слова и неправительственными организациями. Демократические структуры серьезно работали уже в то время. Поэтому, несмотря на то, что я во многом оппонирую Шеварднадзе, было бы несправедливо обвинять его в ущемлении демократических институтов и свободы слова. Политические лидеры у нас были абсолютно свободны, оппоненты власти выступали абсолютно свободно. Ситуация в этом направлении была нормальной...

— По Вашим оценкам, как скоро наступит то время, когда у Вас появится возможность, а главное, желание нанести официальный визит в Беларусь в качестве главы представительной власти демократической Грузии?

— Сложно сейчас об этом говорить. Я не думаю, что ваш сегодняшний президент будет рад видеть меня в Беларуси. Я думаю, что нам в принципе не о чем будет говорить, потому что мы скорее всего говорим на разных языках. Мы не поймем друг друга. У нас просто-напросто разные ценности, разные взгляды на то, как должно развиваться демократическое и нормальное государство. К белорусскому народу у меня самые добрые и самые искренние чувства. Я искренне вам желаю процветания, добра. И я уверена в том, что Беларусь в скором времени станет достойным членом европейской семьи...

Алексей ОРГИШ, специально для "Народной воли".

Прага.

ЗАГАДКА

Как долго проживем?

Джозефин Тезауро не надеялась прожить так долго. В свои 92 она прямо держит спину. У нее крепкие зубы, да и вообще она чувствует себя прекрасно. Живет г-жа Тезауро одна в чистеньком кирпичном доме на вершине холма на окраине Питсбурга.

Она работает на полставки в больничном магазине. Когда надо поехать в гости, в церковь или за продуктами, садится за руль олдсмобиля 1995 года выпуска. Пережила друзей и шестерых братьев.

Жива сестра г-жи Тезауро, с которой они однояйцевые близнецы. Но не очень-то они теперь похожи.

У сестры недержание мочи, ей пришлось ставить протез тазобедренного сустава, она почти не видит, страдает слабоумием.

Даже исследователи, изучающие проблемы старения, удивляются таким историям. Как могло случиться, что два человека с одинаковыми генами, выросшие в одной семье, прожившие всю жизнь в одном месте, могут так различаться в старости?

Научные взгляды на факторы, определяющие продолжительность жизни и модели старения, менялись. Лет двадцать назад основными факторами считались состояние окружающей среды, питание, физкультура, хорошее медицинское обслуживание. Потом обратили внимание на гены: они либо позволяют есть жирное мясо, курить сигары и жить до ста лет, либо нет. Многие люди вспоминают предков, проживших долгую жизнь, и считают, что получили генетический подарок.

Однако недавние исследования доказывают, что гены, возможно, не так сильно влияют на продолжительность жизни и склонность к заболеваниям. Это значит, что в целом невозможно спрогнозировать, как долго проживет человек, исходя из того, сколько прожили его родственники.

По мнению заведующего лабораторией долгожительства Института демографии им. Макса Планка Джеймса Фаупеля, продолжительность жизни не является характерной чертой, которая передается по наследству. Даже однояйцевые близнецы умирают не в один день, а в среднем с разницей в десять лет".

Скорее всего так происходит потому, что продолжительность жизни определяет столь сложное сочетание факторов, что предсказать ее для конкретного человека невозможно. Среди этих факторов наследственная предрасположенность, болезни, питание, здоровье матери во время беременности, травмы, а также случайные события, например, нерегулярная мутация генов в клетке, которая приводит к раку. В результате пожилой человек может умереть по многим причинам.

Народная Воля http://www.nv-online.info
1 СНЕЖНЯ 2006 г.

РЭХА

Дык ці пачуем Купалу?

Артыкул прафесара Леаніда Лыча "Паслухаем Купалу — ён клікаў "На сход!", мяркуючы па рэдакцыйнай пошце, закрануў за жывое многіх чытачоў. Яны бачаць у роднай мове падмурак Нацыянальнай ідэі і свядомасці, духоўнае апірышча на няпростым шляху Беларусі да сябе самой і сусветнай супольнасці народаў.

Праўда, прагучаў у гэтым "хоры" адзін фальшывы голас: пенсіянер Г.Бекарэвіч з Гомеля ў сваім даўжэразным і неверагодна сумбурным пасланні робіць "глыбокадумныя" адкрыцці на ўзроўні ўласных уяўленняў аб каштоўнасцях усяго існага, у тым ліку і святыні кожнага народа — яго мовы. Чаго варты хаця б такі перл сучаснага "Калумба лінгвістыкі" (просім прабачэння ў чытачоў за вульгарнасць цытаты з таго ліста): "Белорусский язык? Так ведь многовековой историей (Бог дал народу малочисленность!), проверено, что от белорусского, шотландского, корсиканского, баскского, ирландского языков не звякнет в кошельке "желтый дьявол"... От шотландского языка ни один шотландец не "забогател на бабки", как и любой — от Гусовского, Скорины — белорус"...

Пакінем на сумленні сучаснага двайніка чэхаўскага "ученого соседа" яго бязглуздыя катэгарычныя сцвярджэнні. Заўважым толькі, што калі, да прыкладу, вялікі шатландзец Роберт Бёрнс ці вялікі беларус Францішак Скарына і не "забогатели на бабки", то сваім магутным талентам і падзвіжніцтвам духу праславілі свае народы на вякі, узбагацілі скарбонку нацыянальнай і сусветнай культуры. Іх імёны ззяюць залатымі літарамі на "дошцы гонару" ўсяго чалавецтва. А гэта, пагадзіцеся, зусім іншая планка, чым дарагі сэрцу Г.Бекарэвіча "желтый дьявол" у кашальку...

Аднак лепш звернемся да выказванняў аўтараў лістоў, у якіх праглядаецца зусім іншая пазіцыя.

Яшчэ не ўсё страчана

Не магу быць абыякавым да знішчэння беларускай мовы і ўвогуле беларушчыны. Асабліва, калі гэтыя балючыя пытанні ўздымае знаны прафесар-гісторык Леанід Лыч. Свой артыкул у "Народнай волі" за 22 верасня, напісаны са шчырай пранікнёнасцю, ён пачынае з паказальнага эпізоду 70-х гадоў, калі на вучоным сходзе акадэмічнага Інстытута гісторыі прысутныя ўбачылі вялікую крамолу ў тым, што Леанід Міхайлавіч адважыўся загаварыць па-беларуску.

Я таксама памятаю выпадкі і эпізоды, што сведчаць аб палітыцы масавай русіфікацыі беларусаў. Ніколі не забуду, як у 50-я гады мне, студэнту-завочніку БДУ, наш выкладчык, вядомы літаратуразнаўца, прапанаваў здаваць экзамен па беларускай літаратуры на... рускай мове. І застаўся дужа незадаволены маёй катэгарычнай адмовай ад такога "гонару".

Штогод прыязджаючы ў адпачынак на Бацькаўшчыну (чвэрць стагоддзя служыў у войску ўдалечыні ад яе), выразна бачыў, як, нібы тая шчыгрынавая скура, усё больш "усыхала" тут беларускасць. Праўда, аднойчы ўзрадаваўся, пачуўшы "Сардэчна запрашаем!" на адкрыцці замежнай выстаўкі ў Мінску. Ды балюча стала, што прыгожыя беларускія словы давялося пачуць упершыню за шмат гадоў з вуснаў не суайчынніка, а іншаземца...

Зараз сітуацыя пагоршылася амаль да немагчымага. Мову тытульнай нацыі адкрыта ігнаруюць чыноўнікі ўсіх рангаў — ад галоўнага начальніка краіны да дробнага клерка. Але вера ў тое, што наша мова не згіне, яшчэ не страчана. Падымаецца моладзь, на вуснах якой роднае слова. З ім узнімаецца Беларусь да новага жыцця, да светлага свайго Адраджэння.

Генадзь ЛАГУНОВІЧ,
мінчанін.

Застанемся беларусамі

Добры дзень, шаноўная "Народная воля"!

Вялікая ўдзячнасць, што нясеш праўду ў душы многіх тысяч чытачоў. Гэта тычыцца і артыкула Леаніда Лыча аб трагічным лёсе нашай мовы.

Так, мова — гэта душа народа, галоўны чыннік яго маральных якасцяў, менталітэту, нацыянальнай свядомасці. З нас выбіваюць душу — мы пагаджаемся. А чаму — характару не хапае? Дык на нашым жа баку закон, які гарантуе права на сваю мову. Давайце гаварыць на ёй, думаць на ёй, любіць яе. І тады нават хай нехта цвердзіць, што, маўляў, "Мы русские, наш язык — русский" — мы застанемся беларусамі.

Ніна КАЛЯДА,
ветэран працы.

Мінск.

А апазіцыя спіць...

Бог нам ніколі не даруе, калі мы дапусцім, каб растапталі Мову. Яго дар нашаму народу. Шчыра кажучы, бываюць гадзіны, калі ахоплююць сум і роспач: дзе ён, той беларускі народ? Дзякуй шаноўнаму Леаніду Лычу за духоўную падтрымку.

Аднак дазволю сабе не пагадзіцца з ім у пытанні пра шлях выратавання мовы. Не стварэнне новага Камітэта нацыянальнага выратавання нам дапаможа — колькі ўжо створана ў нас розных камітэтаў — а толькі мы самі, усе, каму дарагая Бацькаўшчына. Даўно існуюць арганізацыі, якім, так бы мовіць, наканавана ладзіць масавыя акцыі кшталту "За беларускую мову!", канцэрты цікавых беларускамоўных гуртоў, фэсты. Патрэбна ўцягваць у такі рух як мага больш простых людзей, моладзь. І рабіць усё з душой і імпэтам, каб людзям захацелася зноў прыйсці на такія мерапрыемствы, прывесці сяброў.

Аб захаванні і ўзвышэнні беларускай мовы рупіцца наша дэмакратычная апазіцыя. Але яна, праўду кажучы, спіць, хоць і бясплённа "змагаецца" за ўладу. А змагацца трэба перадусім за лёсавызначальнае — Мову! Толькі аб'яднаныя агульнай Нацыянальнай ідэяй грамадзяне здолеюць здабыць годную будучыню Бацькаўшчыне. Толькі яны пачуюць Купалаў кліч "На сход!".

Сяргей КАЗАК,
мінчанін.

Нам гэта трэба?

Вельмі актуальны артыкул прафесара Лыча. Палітыка моўнай дыскрымінацыі беларусаў прывяла да таго, што моўнае становішча карэнных жыхароў краіны зараз горшае, чым калісьці становішча неграў у ПАР.

Ператварэнне карэннай нацыі фактычна ў нацыянальную меншасць вядзе да ліквідацыі Беларусі як дзяржавы. Нам гэта трэба? Што, мы добраахвотна хочам знікнуць з мапы свету? Я, як і большасць свядомых беларусаў, абарону незалежнасці краіны бачу найперш у абароне нашай роднай мовы.

Нездарма "вярхі" паслядоўна робяць усё дзеля ліквідацыі беларускай адукацыі, выгнання нашага слова з усіх сфер грамадскага жыцця.

Улада вуснамі найвышэйшага дзяржаўнага чыноўніка абвяшчае, што на беларускай мове нібыта нельга выказаць "ничего великого". Дык няўжо маўчаць, рабіць выгляд, што нічога не адбываецца? Наш вялікі прарок Янка Купала быў гарачым абаронцам роднай мовы, з гневам і сарказмам пісаў пра яе вынішчальнікаў. А ў публіцыстычным артыкуле "Справа незалежнасці Беларусі" папярэджваў, што мы ніколі (нягледзячы нават на найскладанейшыя абставіны і перашкоды) не павінны падаць духам, а наадварот, рашуча дабівацца сваіх мэт і моцна трымаць сцяг змагання "за незалежнасць сваёй Бацькаўшчыны". І калі мы зможам аб'яднацца, згуртавацца і смела ісці наперад, то перамога "будзе на нашай старане".

Алесь ЗАРАНОК,
жыхар вёскі Сырод Калінкавіцкага раёна.

ОВАЛЬНЫЙ ЗАЛ

Как министр прикрывался президентом...

Депутаты Палаты представителей возмущены тем, что дети из интернатов не смогут поехать на рождественские каникулы в Италию.

Во время ответов правительства на вопросы "народных избранников" председатель комиссии по образованию, культуре, науке и научно-техническому прогрессу **Владимир Зданович** прямо сказал министру образования **Александру Радькову:** *"После скандала с Викой Мороз заблокировали выезд детей-сирот в Италию. Затем вроде бы запрет отменили, но только для детей из полных семей. А детям из интернатов выезд запрещен. Но ведь если случается одно ДТП, мы не запрещаем все автомобили! Получается, мы ущемляем права детей из интернатов. Вы говорите, что мы разрешаем им оздоравливаться только в коллективных итальянских структурах. Но на территории Италии нет таких коллективных структур! И до 30 тысяч белорусских детей, которые оздоравливаются на территории Италии каждый год, практически будут лишены такой возможности. Мы теряем колоссальную помощь со стороны Италии!"*

По словам Здановича, в связи с запретом на выезд белорусских детей в Италию существенные убытки несет, в частности, авиакомпания "Белавиа", потому что билеты туда и обратно также оплачивала итальянская сторона.

Тем не менее Радьков ответил жестко: *"Мы придерживаемся установок главы государства о том, что качественное оздоровление можно получить и в наших здравницах".* По его словам, зачастую *"на оздоровление возят одних и тех же, дети привыкают к семьям и отсюда — все проблемы".*

Стоит отметить, что белорусские дети ездят на оздоровление в 26 стран мира, однако, по словам Радькова, *"наиболее сложная ситуация у нас именно с Италией".*

Депутат **Татьяна Сафроненко** попросила министра образования однозначно ответить на вопрос, смогут ли дети рождественские каникулы провести в Италии.

— Это около 4000 детей в домах-интернатах, — уточнила Сафроненко.

— Да, смогут, — сказал Радьков. — *Но только не в семьях, а в организованных местах отдыха.*

— Но вы же прекрасно знаете, что нет таких лагерей в Италии! — искренне возмутилась депутат.

— Я уже говорил, что у нас есть четкие установки главы государства и Совета безопасности о том, что оздоровление детей, в том числе и находящихся в домах-интернатах, в школах-интернатах, мы можем обеспечить, прежде всего, в наших здравницах.

— Но наши здравницы не готовы принять такое количество детей!

— Мы работаем над тем, чтобы дети получили оздоровление в нашей стране...

Отстаивая обнародованную точку зрения, Радьков неоднократно подчеркивал, что ситуация, которая возникла с Викой Мороз, — далеко не единственная. И что есть другие примеры того, когда белорусские дети якобы незаконно находились на территории Италии. Однако это утверждение министр почему-то не конкретизировал.

Интересно, почему?..

Даша ПАВЛОВСКАЯ.

РЕПЛИКА

Вдрызг разжалобили

Плакать хочется при виде нашей политической рекламы!

Вот юные бойцы, форма прямо со склада, картинно изогнулись на танке, демонстрируя готовность разнести в пух и прах НАТО. Играючи. Надпись: "За Беларусь!" Читай: "За "батьку"!"

Оказывается, у нас Беларусью можно прикрываться, будто щитом! (И никаким законом такое преступление не запрещено.) Не важно, если из-за этого погибнут несколько миллиончиков белорусов!

Вот еще один стенд. Снова трогательно! Милиционер со стариком — ветераном Великой Отечественной войны. "Вы — отстояли, мы — защитим!"

Странное заявление труженика МВД! С чем же он собирается что-то защищать? Неужто с папочкой, набитой лживыми доносами на граждан? И главное — от кого? Внешний враг — не его дело. Страна содержит армию, покупает дорогостоящее вооружение.

Ага! Остаются неохваченными внутренние враги. По-старому — "враги народа". По-новому — инакомыслящие. Для власти, как следует из рекламы, — преступники, приравненные к фашистам, для народа — лучшие, самые самоотверженные его сыны и дочери.

Похоже, от них обещает милиционер уберечь ветерана! А нужна ли старику такая защита? Скорее наоборот.

Копаем дальше.

Вы заметили: отсутствует сам предмет разговора. На месте его пропажи — безликое тире. Что отстояли? Что защитим? Стыдливо умалчивают. По-моему, имеется в виду счастливая жизнь. К чему безуспешно карабкались наши деды и родители, к чему безуспешно ползем и мы.

Хоть счастливая жизнь в государстве присутствует. Если не у простых людей, то у сотни долларовых миллионеров уж точно. Начиная с...

Вот, получается, что завоевали ветераны и что с максимальным рвением предписано защищать МВД, КГБ и прочим, и прочим, и прочим. За соблазнительные "бабки".

Наверное, поэтому, когда наивный старый воин протянул руку, капитан на нее не отреагировал. Вовсе не стариковское имущество положено охранять. Да и что там охранять! Кроме сталинских наград, ценных нынче лишь для самого воина.

"Народ и милиция едины!" На фото крестьянка-мать и абсолютно похожий на нее сын-милиционер. На лицах материнская и сыновья улыбки... И тут обманули! Материнскую любовь выдают за любовь народа к милиции.

Предлагаю сфотографировать другую пожилую крестьянку рядом с незнакомым ей "защитником" из числа звероподобных чернорубашечников, лупивших сидельцев Октябрьской площади.

Как исказится страхом и неприязнью ее лицо! Уверен, вскрикнет: "Полицай!" Думаю, понадобится милой и платочек к глазам.

Александр МАРТУЛЕВ,
житель г.Минска.

БЕЗ КАМЕНТАРЫЯЎ

Навошта нашых дзяцей вучаць кідаць гранаты?

Прачытала ў "Народнай волі" інфармацыю пра жудасны выпадак, які адбыўся ў Шаркаўшчынскім раёне, калі дзевяцігадовай дзяўчынцы на ўроку фізкультуры праламалі галаву. Вы пішаце, што па ёй трапіла вучэбная граната, якую кінуў вучань старэйшых класаў, і што зараз па гэтым факце вядзецца следства. Але я вось пра што падумала: ці адкажа следства на пытанне, навошта нашых дзяцей у школе вучаць кідаць гранаты? З кім мы збіраемся ваяваць? Ад каго абараняцца?

Раіса СУДАЛЬЦОВА.

г.Рагачоў.

ЧЫТАТЕЛЬ — ГАЗЕТА

Вы — мой родник...

Уважаемая "Народная воля"!

Я благодарна Вам за то, что Вы есть, благодарна за свежую и достоверную информацию.

Вы — мой родник, и я живу потому, что пью из него воду...

Зоя Дмитриевна ИВАНОВА,
жительница г.Смолевичи.

ВАС ИНТЕРЕСУЕТ...

Какая у меня будет пенсия?

Несколько дней назад я представила все документы для оформления пенсии. Скажите, при трудовом стаже 20 лет какой размер пенсии будет у меня?

Зоя Федоровна КАРПЕНКО,
Минск.

Зоя Федоровна!

Точный ответ дать на Ваш вопрос невозможно. При определении размера пенсии учитывается не только стаж работы, но и так называемый индивидуальный коэффициент, и некоторые другие моменты.

Вот какие пенсии получили пенсионеры в ноябре, имея соответствующий стаж и индивидуальный коэффициент:

Вид пенсии	Размер пенсии
Минимальная трудовая пенсия по возрасту (при стаже 20 лет у женщин и 25 лет у мужчин)	134.560 руб.
Максимальная пенсия работающих пенсионеров (при стаже 45 лет у мужчин и 40 лет у женщин и индивидуальном коэффициенте 1,3 и выше)	329.470 руб.
Максимальная пенсия неработающих пенсионеров (при стаже 45 лет у мужчин и 40 лет у женщин и индивидуальном коэффициенте 4,0 и выше)	453.890 руб.
Максимальная пенсия инвалидов войны 1-й группы	665.890 руб.

ЛІСТ ЗА КРАТЫ

Аляксандр Уладзіслававіч, вы павінны ісці не да сваёй пагібелі!

Паважаны Аляксандр Уладзіслававіч!

Галадоўка ва ўмовах, у якіх Вы зараз апынуліся, на маю думку, азначае самагубства. Але ці неабходна нам такая ахвяра — Ваша жыццё? Не і не! Хаця б таму, што Ваша смерць не дапаможа вырашэнню праблем, перад якімі апынулася Беларусь. А Ваша жыццё і барацьба, нягледзячы ні на што, насуперак усім выпрабаванням, прынясе плён.

Як сказаў паэт:

Оковы тяжкие падут,
Темницы рухнут, и свобода
Вас встретит радостно у входа,
И братья меч вам отдадут.

Ваш меч — слова праўды, якім Вы ўскалыхнулі грамадства, прымусілі дрыжаць адыёзных персаналій. Ужо тады людзі казалі, што яны Вам адпомсцяць — так і здарылася. Хаця яны і ведаюць, што помста — дзеянне грахоўнае, але прага ўлады засцілае ім вочы, і яны нічога не бачаць далей сённяшняга дня. Але ж наступіць і заўтра...

Перад прэзідэнцкімі выбарамі Вы не стукалі сябе ў грудзі і не казалі, што не пашкадуеце нічога, нават жыцця, дзеля перамогі. Зараз надышоў такі час, што, каб нам перамяніць становішча на карысць свабоды і дэмакратыі, Вы павінны ісці не да сваёй пагібелі праз бестэрміновую галадоўку, а да ганебнага канца дыктатуры.

Аляксандр Уладзіслававіч, ідзіце да канца разам з намі — да сканання дыктатуры!

Мікола ШАФАРЭНКА,
грамадзянін Рэспублікі Беларусь.

СОР ИЗ ИЗБЫ

«Почему меня заставляют мусорить?»

Об этом спрашивает житель деревни Страдичи Брестского района

Главный государственный санитарный врач Бреста и Брестского района Геннадий Радченко вынес предписание жителю д.Страдичи Петру Костючику за нарушение санитарных правил и норм содержания территории, потому что тот не заключил и не хочет заключать договор с КУПП "Брестское ЖКХ" о вывозе твердых бытовых отходов.

По договору сельчанин обязан ежемесячно платить по 900 рублей за эту услугу. Сумма, скажем, небольшая, но, как считает Петр Васильевич, важен сам принцип: за что, если ему не надо ничего вывозить?

Он утверждает, что ему тот договор, как телеге — пятое колесо: весь домашний мусор он утилизирует. Все, что не нужно, сжигает в печке, макулатуру и металлолом сдает в утильсырье, а стеклотару — на приемный пункт. Таким образом, получается безотходное домашнее хозяйство. Секрет чистоты? *"Я не выношу ничего за пределы своего участка: просто не люблю мусорить",* — говорит хозяин.

Тем не менее такой хозяйский подход просто непонятен Брестской районной жилищно-коммунальной службе. Образцового жителя обязывают сделать то, что он никогда не делал. Получается парадокс: если человек не сорит и не оставляет вокруг дома твердых отходов — значит, он нарушает санитарные нормы? Выходит, норма — это сорить и мусорить?

В свою очередь главный государственный санитарный врач областного центра и Брестского района Геннадий Радченко, к которому обратился корреспондент, сделал акцент на действующих санитарных правилах содержания территорий СанПиН N 10-7-2003. Они гласят, что все юридические и физические лица обязаны иметь договоры с местными ЖКХ о вывозе твердых бытовых отходов и что в районах индивидуальной жилой застройки их вывоз осуществляется именно согласно этим правилам.

"Нюансов быть не может, — сказал Геннадий Иванович. — *Все жители должны иметь договоры с ЖКХ. Хотя бы потому, что сжигать пустые пластиковые бутылки запрещено — их надо вывозить".*

Ну а как быть, допустим, если житель не сжигает, а закапывает у себя в огороде тот пластик? Или он ничего не покупает в пластиковой посуде? Все равно заключать договор, если даже нет необходимости? Может быть, надо правила подстраивать под реальные условия жизни, которые постоянно изменяются, а не наоборот — жизнь под правила. Даже древние римляне говорили: времена меняются — меняемся и мы.

В белорусской реальности рядовой гражданин часто становится заложником всяких инструкций, предписаний, циркуляров, пунктов и параграфов.

Получается не как в правилах белорусского или русского языка: из параграфов не может быть исключений. Даже тогда, когда житель идеально их соблюдает и ничего не нарушает. Кстати, теми санитарными правилами запрещено сжигать мусор на территории жилой застройки, расположенной в черте населенных пунктов. Но посмотрите, что делается в частной застройке городов и деревень осенью, когда чуть ли не на каждом участке жгут опавшие листья, пожелтевшую ботву, сухие ветки. И в данных случаях санэпидстанция закрывает на это глаза, хотя может штрафовать, исходя из правил. Видимо, понимает, что правила те далеки от жизни. А вот за вывоз отходов готовы наказать даже добросовестного жителя, не привыкшего сорить.

Остается заметить, что в случае незаключения договора с ЖКХ сельчанину Петру Костючику грозит штраф в размере от 1 до 5 базовых величин. Ну, вроде бы как специально, чтобы начал сорить и мусорить?

Александр КОВАЛЬЧУК.

ИЗ ПЕРВЫХ УСТ

Петр КАЧУРО:

«Да кто ж не мечтает стать генералом?»

*“Учитывая постоянную смену тренеров в минском ”Динамо", не боитесь, что в недалеком будущем Вас может постичь судьба Ваших предшественников?" — поинтересовался я у **Петра КАЧУРО**, который всего пару дней как назначен главным тренером столичного “Динамо”. — “Не боюсь. В этой жизни меня уже ничем не напугаешь...”*

— Петр, назначение для Вас стало неожиданностью?

— Да не особо... Поступило предложение — я согласился. Кстати, и поступило-то сразу после окончания сезона.

— Будучи футболистом Вы мечтали стать тренером или имелись другие планы?

— Говорят же: плох тот солдат, который не мечтает стать или хотя бы побыть генералом. То же самое можно сказать и о футболистах. В душе, наверное, каждый хочет поставить себя на тренерское место, а тем более — в жизни. Я всю жизнь посвятил футболу, в футболе всегда хотел и оставаться.

— В минском “Динамо” Вы были очень хорошим бомбардиром. Как и на тренерском мостике — повышенная ответственность, когда в каждой игре от тебя ждут забитых мячей...

— Ответственность — это всегда хорошо. Дополнительный тонус помогает добиваться результатов.

— Бомбардир — это от Бога?

— Что-то от Бога, что-то от трудолюбия. Любой дар так и останется даром, если не работать над собой. Я никогда не гнушался остаться и лишний часок потренироваться индивидуально, наблюдал за тем, как играют знаменитости, запоминал их технику, где-то копировал.

— Кто был Вашим кумиром?

— Немецкий футболист Юрген Клинсман. До фанатизма — чтобы собирал вырезки, фотографии — дело не доходило, но всегда анализировал, как он работает с мячом, как открывается, как забивает. Техника великолепнейшая, есть чему поучиться.

— Из минского “Динамо” в 1996-м Вы попали в английский “Шеффилд Юнайтед”. Английский футбол пришелся по душе?

— Начнем с того, что, как у любого молодого футболиста, волнение, конечно, было, когда поступило предложение из Англии. Но назовите мне футболиста, который не хотел бы там поиграть. Первые два месяца было очень тяжело — незнакомая страна, отечественное знание английского языка, большая конкуренция в клубе... Да и футбол наш и английский отличался как небо и земля. Другой накал, совсем другая борьба.

— Доставалось?

— Хватало! Рассеченные брови, голова, покореженные ребра и ноги — это все из моей английской “эпопеи”. Хотя страна очень красивая, правда, климат неважный. Туманы, дожди, непогода... Но жизнь в Англии для меня не проходила, как в тумане, это самые яркие и запоминающиеся годы в футбольной карьере. Была возможность даже продолжить работу в Англии, мне там и домик выделили, но были еще и семейные трудности, из-за которых, собственно говоря, и пришлось уехать. Попал в Китай...

— О Китае будем рассказывать?

— Нет, этот жизненный этап давайте вычеркнем. Да и не был я там долго. Так, помог немного команде, сыграл пару игр. Уровень футбола там низкий, климат жаркий, доработал до конца сезона и вернулся в родное “Динамо”, чему был несказанно рад.

— Тогда Вы уже забивали не так много, как раньше...

— Так годы же, наверное, молодости не прибавляют. Плюс нескончаемые травмы. Я уже не вспомню всю свою “травматологию”, запутаться можно. Но самая серьезная — это когда мне в Англии отбили почку. Два футболиста во время игры как взяли в “коробочку”, так в глазах потемнело — почка отбита, в ней две дырки, внутреннее кровоизлияние, срочно на операционный стол... На полгода выпал из футбола... Хотя давайте не будем больше о травмах, лучше о чем-нибудь более приятном.

— Тогда вернемся к Вашему назначению. В прошлом сезоне Вы помогали главному тренеру “Динамо” Алексею Петрушину, которого отправили в отставку. Как со стороны оцениваете динамовский сезон?

— Самое обидное, что не получилась концовка сезона — не сумели выиграть последний матч, не смогли побороться за “золото”. Поверьте, это очень обидно, тем более что именно на финише чемпионата команда набрала обороты. До первого места не хватило чуть-чуть.

— Не жалко уволенного предшественника?

— Это вопрос не ко мне, я не люблю обсуждать решения руководства клуба.

— Новая метла по-новому метет. Собираетесь что-то менять в команде?

— Для того и назначен. Я люблю атакующий футбол, будем делать ставку на атаку.

— Я смотрю, что вскоре в минском “Динамо” будет уже восемь бразильских футболистов. Только уж больно какие-то неизвестные...

— Поймите, неважно ведь откуда футболист — из Бразилии он или из Солигорского района. Если он покажет себя с профессиональной стороны — его место в команде. Не подходит — вот вам обратный билет до Солигорска или до Бразилии. Но селекцией надо заниматься, под лежачий камень вода не течет.

ЛИЧНОЕ ДЕЛО

Петр КАЧУРО. *В бытность игроком воспитанник оршанской ДЮСШ защищал цвета “Динамо-93” (Минск) (1992—1993), ”Динамо" (Минск) (1990—1991, 1994—1996, 2001—2002, 2005), “Шеффилд Юнайтед” (Англия, Д2) (1996—2000; 92 матча, 19 голов), “Стокпорт” (Англия, Д2) (2000), “Чунду Вуню” (Китай, Д2) (2000), “Сокол” (Саратов, Россия) (2002—2005; 85 игр, 22 мяча). В составе “Динамо” Качуро стал трехкратным чемпионом (1993—1995-осень), двукратным серебряным (1996, 2001) и бронзовым (1992/1993) призером чемпионатов Беларуси, обладателем Кубка Беларуси (1994). Всего в национальном первенстве нашей страны нападающий провел 136 матчей, в которых забил 81 гол и отдал 21 результативную передачу. В составе национальной сборной Беларуси провел 29 матчей, забил 5 мячей.*

По окончании игровой карьеры Петр Качуро некоторое время отдыхал от футбола, однако летом этого года принял предложение “Динамо” и пополнил тренерский штаб столичной команды. На минувшей неделе назначен главным тренером “Динамо”.

— Петр, не боитесь, что, учитывая постоянную тасовку тренеров в “Динамо”, Вам, если не будет результата, придется разделить участь Ваших предшественников?

— Честно вам скажу — я уже мало чего боюсь в этой жизни.

— Тогда успехов!

Алесь СИВЫЙ.
Фото Юрия ДЕДИНКИНА.

ВІНШУЕМ!

На рэферэндуме людзі прагаласавалі за Аляксандра Глеба

Па выніках традыцыйнага апытання, якое праводзіла спартыўная газета “Прессболл”, лепшым футбалістам 2006 года прызнаны 25-гадовы паўабаронца лонданскага “Арсенала” Аляксандр ГЛЕБ.

У апытанні бралі ўдзел 311 рэспандэнтаў — трэнеры нацыянальнай і маладзёжнай зборных, клубаў вышэйшай лігі, каманд, якія заваявалі пуцёўку ў эліту, капітаны нацыянальнай, маладзёжнай зборных і ўсіх клубаў вышэйшай лігі, суддзі, якія абслугоўвалі матчы вышэйшай лігі, штатныя работнікі нацыянальнай федэрацыі, інспектары матчаў вышэйшай лігі, старшыні абласной і Мінскай гарадской федэрацый, журналісты, якія асвятляюць футбольную тэматыку.

У выніку рэферэндуму **Аляксандр Глеб** набраў 711 балаў (191 першае месца, 54 другіх і 30 трэціх), другое месца ў апытанні заняў форвард нацыянальнай зборнай і днепрапятроўскага “Дняпра” **Сяргей Карніленка** (64-88-54), на трэцяй прыступцы — паўабаронца томскай “Томі” **Аляксандр Кульчый** (15-56-43).

Нагадаем, што Аляксандр Глеб называецца лепшым футбалістам краіны чацвёрты раз за апошнія пяць гадоў. І амаль столькі ж часу слабыя на “смажанае” журналісты цікуюць за асабістым жыццём Глеба-старэйшага, якога нярэдка называюць “прывабным жаніхом”.

Не так даўно, напрыклад, адна з газет угледзела на безыменным пальцы футбаліста пярсцёнак, вельмі падобны на заручальны, і адразу ж спаслалася на чуткі — Аляксандр Глеб зацікавіўся саліткай групы “Топлес”, вядучай “Сярэбранага грамафона” **Настассяй Касянковай**.

Сам Глеб да такіх версій ставіцца спакойна: *“Неяк мудры чалавек зазначыў: любы артыкул пра цябе добры, калі ён не з'яўляецца некралогам... Ды ёлкі-палкі, калі я на самай справе збяруся жаніцца, то рабіць мерапрыемства нацыянальнага маштабу дакладна не буду. Лепш сціпла, ціха, у коле самых блізкіх людзей. Ёсць рэчы, якія не прызначаны для ўсіх”.*

Алесь СВЯТЛАНІЧ.

ШАШКІ

Кампазіцыйная апрацоўка

Перад вамі кампазіцыйная апрацоўка ідэі з партыі паміж М. Кадзеснікавым і І. Троцкім (вышэйшая ліга чэмпіянату краіны). У ёй усе фігуры патрэбны для правядзення камбінацыі і дабаўлены дакладны падманлівы след:

Белыя: b2, c3, d2, e3, f4, g3, h4 (7). **Чорныя:** a3, a5, b4, d6, f6, h6 (6). **Выйгрыш.**

Таго, хто іх адшукае, чакае сюрпрыз — кніга на шашачную тэму. Легальнасць даказваецца: 1. fe3 bc5 2. ab2 c:e7 і ўзнікла зыходнае становішча.

Тэрмін для адказаў — традыцыйных два тыдні. Чакаем іх па адрасе: **220030, Мінск, вул.Энгельса, 34а, рэдакцыя газеты “Народная воля”, “Шашкі”.**

Чэмпіянат Еўропы

Яго ладзіла моладзь у Брэсце на турбазе “Белае возера” па шашках-64. Наш Аляксей КУНІЦА першынствараў у намінацыі ігракоў 1996 года нараджэння і заваяваў “серабро” — у маланкавай гульні, дзе лепшым быў расіянін Аляксандр МАЛЬЦАЎ.

Упэўнена выступіла і мінская гімназістка Дар'я ФЕДАРОВІЧ: ёй уручылі другія прызы ў турнірах кадэтак 1990—1992 г. н. па класічных і хуткіх шашках. Перамагла ж Сцепаніда КІРЫЛІНА (Расія).

Званні чэмпіёнаў у іншых катэгорыях прысуджаны: Вользе ПАЛЯВОЙ, Расія (дзяўчаты 1987—1989 г. н); Марыі ЦЮРЫНАЙ, Расія (кадэткі 1993—1995 г. н.); Гульназе АБУБАКІРАВАЙ, Расія (дзяўчаты 1996 г. н. і маладзей); Кірылу ЧУЛКОВУ, Расія (юнакі 1987—1989 г.н.); Мікалаю ГУЛЯЕВУ, Расія (кадэты 1990—1992 г. н.) і Уладзіславу МАЗУРУ, Украіна (1993—1995 г. н.).

Судзейская калегія — арбітр ФМЖД А.Аніська (Слонім) і нацыянальны суддзя К.Хайнюк (Мінск).

Паведаміў па электроннай пошце майстар Пётр Шклудаў (Наваполацк) — пастаянны карэспандэнт нашай рубрыкі “Шашкі”.

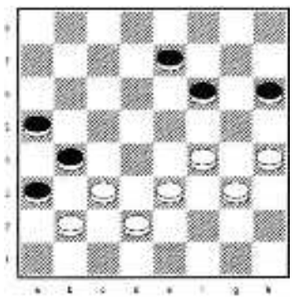

Супаставім рашэнні

Давайце гэта зробім на наступных заданнях.

“Руская і бразільская версіі”. Міні-конкурс-50 (Л.Вітошкін): 1. ba5 2. a:g3 3. gf4! 4. ab8x. Бразільскія шашкі (М.Грушэўскі): 1. gh8 2. fe7! d:f2 (біць большасць фігур абавязкова) 3. h:b8 4. ab8x.

Першымі правільныя рашэнні даслалі: В.Гаўрыш (в.Навасёлкі Пастаўскага р-на), М.Клязовіч (Жодзіна), Р.Сідарчук (Брэст), І.Працук (Паставы), У.Сапяжынскі (Рагачоў), Л.Жыхар (г.п.Крывічы Мядзельскага р-на), В.Астрынскі і В.Шульга (Мінск), В.Дзялендзік (Бабруйск), А.Янчук (Камянец) і інш.

Таксама дакладна развязалі заданні: А.Перавознікаў (Рагачоў) — №№9—11 і А.Чумакоў (Светлагорск) — №12 класіфікацыйнага конкурсу-20, Марыя Лічко (в. Возера Уздзенскага р-на), В.Гаўрыш, І.Працук і В.Шульга — міні-конкурсу-49.

Міні-конкурс-50 выйграў Мікалай КЛЯЗОВІЧ. Яму высылаецца прыз нашага бескарыслівага аўтара з Гомеля Паўла КАРОЛІКА — кніга Ю. Барскага “На ста клетках” (Москва, “Физкультура и спорт”, 1977).

Баталіі ў парку

У мінскім парку культуры і адпачынку імя Чэлюскінцаў прайшлі маланкавыя турніры кандыдатаў у майстры спорту. Упершым з іх прызёрамі сталі В.Астрынскі, Б.Абрамаў, А.Сухараў і А.Шушкевіч, у другім — В.Гурэцкі, Б.Абрамаў і В.Астрынскі.

Арганізатар і ўдзельнік спаборніцтваў экс-чэмпіён краіны Вільям АСТРЫНСКІ даслаў пазіцыю, якая заслугоўвае вашай увагі:

Белыя: c3, d2, e3, f4, g3 (5). **Чорныя:** a3, b6, d6, e5, h6 (5). Яго сапернік згуляў 1. ed4? (трэба было 1. gh4=) і прыгожа ... прайграў. Пераканайцеся ў гэтым самастойна.

З нізкі кампазіцый

А зараз пазнаёмцеся з новымі творамі шашачных кампазітараў, якія яны даслалі спецыяльна для нашых чытачоў — аматараў старадаўняй гульні:

1.Белыя: b2, c1, d2, e3, дамкі c3, d8, e1, e5, f4 (9). **Чорныя:** a3, a7, h4 (3). Леанід ВІТОШКІН (Гомель): df6 (b6) a5 (c5A) b6, fg3, c3, a5, b6, e3, a5, cd2, b4, b2#. A(g3) h4, b6, f2/b8, b8/f2 (c5) fd4, d2-c3, f4-g3, de3, h2#.

2.Белыя: a1, b6, c5, c7, d6, e7 (6). **Чорныя:** a5, c3, d2, f2, f8, g7 (6). Іван НАЎРОЦКІ (Мінск): 1. ab2 2. cb8 3. b:a5 4. a:h8x. “Слупняк” на вялікай дарозе!

3.Белыя: a7, d4, e1, e3, f2 (5). **Чорныя:** b4, b6, c5, d8, h2 (5). Аляксандр ПЕРАВОЗНІКАЎ (Рагачоў): 1. fg3 2. e:c7 3. ab8 4. ba7x.

4.Белыя: f6, дамка c1 (2). **Чорныя:** c3, h8, дамка a1 (3). Аляксандр КАГОЦЬКА (Пінск): 1. cb2 cd2A 2. bc1 3. c:f8x. A1 ... hg7 2. f:h8 cd2 3. bd4/e5/f6 4. h:e1x. Прысвячаецца светлай памяці зямляка Аляксандра Іванавіча Андрушчанкава (1929—2006) — майстра спорту СССР, дапытлівага аналітыка і таму першакласнага рашальніка.

5.Белыя: b2, e1, f2, g1, g3, h2, h6 (7). **Чорныя:** a3, a7, c5, e5, f4, f6, g5 (7). Васіль ГРАБЕНКА (Мінск): 1. gh4 2. ed2 3. f:b6 4. hg3 5. h:b4 fe5 6. bc5 ef4 7. hg5 8. cd6 9. dc7 gf4 10. cb8 fe3 11. gf2 12. ba7x.

6.Белыя: e3, f4, дамка c1 (3). **Чорныя:** b4, e7, f6, g7, дамка h6 (5). Пётр КАЖАНОЎСКІ (в. Кашэвічы Пінскага р-на): 1. fg5 h:d2A 2. c:a3x. A1 ... f:h4 2. ef4 3. c:a3 4. ac5x.

7.Белыя: a7, b4, c3, d2, d4, d6, h6 (7). **Чорныя:** a5, d8, f4, f6, f8, g3, g5, g7 (8). Міхаіл СТЭФАНОВІЧ (Гродна). Ход белых. Паспрабуйце перамагчы за іх самі. Таксама будзем рады вашым рашэнням.

Мікалай ГРУШЭЎСКІ,
майстар спорту.

ШАХМАТЫ

Задачи-близнецы Вадима Жилко

Публикуем задачи-близнецы, которые составил и прислал в редакцию наш читатель из города Лунинца Брестской области, **Вадим Жилко.**

№ 1

Белые: Kpd6, Лc3, Лf1 (3).
Черные: Kpg5, пп.g4, g6, g7 (4).

Мат в 4 хода.

Если переставить в позиции №1 белого короля с поля d6 на поле d3, получается еще одна четырехходовая задача с другим решением.

№ 2

Белые: Kpd3, Лc3, Лf1 (3).
Черные: Kpg5, пп. g4, g6, g7 (4).

Мат в 4 хода.

Попробуйте найти решение обоих композиций. Свои ответы присылайте по адресу: **220030, Минск, ул.Энгельса, 34а, редакция газеты “Народная воля”, “Шахматы”.**

Сверьте ответы

Композиция Т.Гарая (опубликована 14.09.): **1.Фf6+!**

Задача В.Вовнейко (“Народная воля” за 5.10.): **1.Фe8!**

На шахматных перекрестках

Ветеранский дебют Виктора Корчного

Выдающемуся гроссмейстеру, участнику матчей за шахматную корону, неоднократному чемпиону СССР и победителю крупнейших международных турниров Виктору Львовичу Корчному в марте исполнилось 75 лет. Однако, несмотря на солидный возраст, он до этого года игнорировал соревнования шахматных ветеранов. И действительно, имея рейтинг выше 2600, он входил в число сильнейших действующих гроссмейстеров мира и не имел проблем с приглашением на самые престижные международные турниры. Лишь в этом году знаменитый шахматист изменил традиции. В августе по просьбе швейцарской шахматной федерации Корчной принял участие в чемпионате Европы по шахматам среди ветеранов. Это решение, видимо, объяснялось тем, что турнир проходил на новой родине бывшего ленинградца — в Швейцарии. Дебют оказался не чемпионский. На финише Корчной не выдержал напряженной борьбы и потерпел поражение от своего бывшего земляка гроссмейстера из Израиля Марка Цейтлина. В итоге он оказался лишь на пятом месте. Но не в характере Корчного смиряться с, пусть относительной, неудачей. Реванш он взял месяц спустя на чемпионате мира в Италии. Здесь главный фаворит взялся за дело уже с первых туров, набрав в шести встечах 5,5 очка. Без поражений провел Корчной и вторую половину чемпионата. В итоге, набрав в 11 встречах 9 очков, он сумел завоевать золотую медаль чемпиона мира. Серебряным призером стал гроссмейстер из Чехии Властимил Янса, отставший от победителя на полочка. По 8 очков набрали Любен Спасов (Болгария), получивший бронзовую награду, а также Владимир Букал (Хорватия) и Анатолий Донченко (Германия).

В женском чемпионате мира первенствовала россиянка Людмила Саунина, которая в 11 встречах набрала 8,5 очка. На очко отстали Тамара Хмиадашвили (Грузия) — серебряная медаль, Татьяна Фомина (Эстония) — бронзовая и москвичка гроссмейстер Елена Фаталибекова.

К сожалению, в обоих чемпионатах не принимали участия белорусские шахматисты. Причина банальная — не нашлось средств на командирование. Приводим одну из решающих партий Виктора Корчного.

А.Донченко—
В.Корчной
Защита Грюнфельда

1.Kf3 g6 2.d4 Cg7 3.c4 Kf6 4.Kc3 d5 5.e3 c6 6.cd K:d5 7.e4 K:c3 8.bc c5 9.Cb5+ Kc6 10.o-o o-o 11.C:c6 bc 12.Фa4 cd 13.cd c5! 14.Ce3 Cd7 15.Фa3? Приводит к потере материала. Следовало играть 15.Фc2, контролируя поле e2. 15...Cb5! 16.Ф:c5. (Приходится отдавать качество. Не лучше и 16.Лfd1 ввиду 16...Ce2!) 16...C:f1 17.Л:f1 Фd6 18.Фg5 f6 19.Фh4 Лfc8 20.d5 Лc4 21.Лd1 e5 22.Kd2 Лc2 23.Фg4 a5 24.h4 Лb8 25.h5 Kpf7 26.Kb3 Лb5 27.Лd2 (Заслуживало внимания 27.Лc1! Например, 27...Л:c1 28.C:c1 a4 29.Ca3! Ф:a3 30.Фe6+ с вечным шахом) 27...Лc7 28.Фe2 Лb4 29.Фd3 a4 30.Ka5 Лc1+ 31.Kph2? (Ошибка, следовало играть 31.Лd1. Теперь же черные переходят в контратаку). 31...f5! 32.Лe2 fe 33.Фa3. Последовала эффектная концовка. 33...Лh1+! 34.Kpg3 (34.Kp:h1 Лb1+ и 35...Ф:a3) 34...Фf6. **Белые сдались.**

Чемпионат Евросоюза

Первый чемпионат Евросоюза по шахматам прошел в Ливерпуле (Англия). В нем выступили 85 шахматистов. Соревнования проводились по швейцарской системе в 10 туров. Борьба за победу в турнире проходила очень напряженно. Лишь заключительный тур выявил лауреатов. Чемпионом стал известный английский гроссмейстер Найджел Шорт, набравший 7,5 очка. Всего на пол-очка отстали 8 шахматистов. По коэффициенту второе место было присуждено литовцу Шарунусу Шульскису. В женском турнире первенствовала Дагна Чюкшите (Литва).

ВАКОЛ СПОРТУ

Бразілец стаў забіваць праз галаву

Лідэр іспанскай “Барселоны” Ранальдзінья забіў у матчы супраць “Вільярэала” самы прыгожы гол у сваёй кар'еры.

Бразілец забіў два галы, а яго каманда перамагла з лікам 4:0. Другі гол, па прызнанні самога футбаліста, стаў самым прыгожым у яго кар'еры. За тры хвіліны да фінальнага свістка ён атрымаў мяч у штрафной пляцоўцы сапернікаў, апрацаваў яго і ўдарам у падзенні праз сябе забіў мяч у вароты.

Жыццё непрадказальнае...

Іспанскі велагоншчык-прафесіянал Айзек Галвес трагічна загінуў падчас шматдзённкі Ghent Six Day, якая праходзіла ў Бельгіі.

На пятым этапе ён сутыкнуўся з бельгійцам Дзмітрыем дэ Фаувам, зваліўся з веласіпеда і згубіў прытомнасць.

Як перадае AFP, іспанскі спартсмен памёр у машыне “хуткай дапамогі”, якая прыехала на месца інцыдэнту.

Айзек Галвес стаў прафесіяналам у 2000 годзе. У гэтым сезоне 31-гадовы спартсмен выйграў 12 гонак.

Пасля трагедыі арганізатары спаборніцтваў адмянілі апошні этап гонкі, каб ушанаваць памяць загінуўшага спартсмена.

Універсал

33-гадовы варатар бразільскага клуба “Сан-Паула” Рожэрыу Сені патрапіў на старонкі Кнігі рэкордаў Гінеса як самы выніковы варатар у гісторыі сусветнага футбола.

Суадноснае афіцыйнае пацвярджэнне ад выдаўцоў кнігі было атрымана кіраўніцтвам клуба.

Самым выніковым варатаром Сені стаў у жніўні гэтага года, калі забіў два галы ў ворота мясцовага клуба “Крузейра”. Такім чынам, варатар “Сан-Паула” давёў колькасць забітых ім мячоў да 64.

Рожэрыу Сені знаходзіцца ў цудоўнай спартыўнай форме і працягвае прабіваць за сваю каманду ўсе пенальці і штрафныя ўдары. Дарэчы, “Сан-Паула” ў гэтым годзе датэрмінова стала чэмпіёнам Бразіліі, а варатар знаходзіцца ў ліку фаварытаў на намінацыю “Лепшы ігрок чэмпіянату Бразіліі”.

Даеш балгарскі вопыт у беларускія турмы!

У Балгарыі прайшоў шахматны турнір, у якім узялі ўдзел асуджаныя турмаў краіны, паведаміла Sofia News.

Першае месца ў камандным заліку заняла турма горада Варна, у асабістым заліку — Любамір Стаянаў з той жа “зоны”. Ва ўзнагароджанні пераможцаў узяў удзел міністр юстыцыі Балгарыі Георгій Петканаў, які ўручыў асуджаным тэлевізары і спартыўныя трэнажоры.

Пятканаў таксама абяцаў падумаць над пытаннем аб тым, каб скараціць пераможцам тэрміны зняволення.

Падрыхтаваў
Алесь СВЯТЛАНІЧ.

СПОРТИВНАЯ МОЗАИКА

Почему отфутболили?

В минувшее воскресенье в информационно-аналитической программе “Панорама недели” в адрес Посольства Франции прозвучало обвинение в “исполнении иезуитского хода” при рассмотрении запроса на получение виз в Испанию белорусской командой по футзалу.

Как говорится в заявлении Посольства Франции, “на территории Республики Беларусь Посольство Франции выдает визы в Испанию исключительно с разрешения испанских властей. В данном конкретном случае с группой спортсменов Консульская служба посольства не получила разрешения от испанской стороны на выдачу виз. Посольство не обязано знать о причинах отказа, но не сомневается ни на минуту в том, что отказ был обоснованным, и полностью с ним солидарно”.

В минское «Динамо» едут бразильские футболисты

Совсем недавно Бразилию посетило руководство клуба, и уже 15 декабря на просмотр в “Динамо” приедут сразу пять бразильских футболистов.

Правда, до Роналдо, Рональдиньо и других великих бразильцев им еще далеко — это воспитанники детско-юношеской футбольной школы города Ипаусу 1986—1987 г.р., играли пока только на любительском уровне. Защитник, полузащитник и три нападающих...

Напомним, что в прошлом сезоне в минском “Динамо” уже играли три бразильца — Эду, Марсио и Жувенал.

Александр ФЁДОРОВ.

Мы все учились понемногу...

Бывший главный тренер национальной сборной по хоккею, наставник клуба НХЛ “Вашингтон Кэпиталс” Глен Хэнлон оштрафован руководством Национальной хоккейной лиги на 30 тысяч долларов.

Именно в такую сумму оценили функционеры поведение Хэнлона во время и после матча вашингтонской дружины с соперниками из “Атланты”.

Во время массовой драки Глен Хэнлон продолжал выкрикивать угрозы в адрес соперника, особенно досталось главному тренеру “Атланты” Бобу Хартли. Бывший наставник белорусской сборной не угомонился и у дверей раздевалок, откуда продолжали нестись непристойные выражения в адрес коллеги. Тот, к слову, в долгу не остался, но до драки между тренерами дело не дошло.

В итоге боссы НХЛ наказали Глена Хэнлона на 30 тысяч, Боба Хартли — на 10 тысяч долларов.

Адрас рэдакцыі:
220030, Мінск, вул.Энгельса, 34а.
Прыёмная: тэл./факс (017) 206-68-71.
Тэл./факс рэкламнага аддзела: 206-69-04, 206-69-06.
E-mail : nv@promedia.by
http://www.nv-online.info
Індэкс 63222

Заснавальнік і галоўны рэдактар Іосіф СЯРЭДЗІЧ

У сувязі з адсутнасцю магчымасці рэдакцыя матэрыялы не рэцэнзуе і не вяртае, права ўступлення ў перапіску пакідае за сабой. За інфармацыю, размешчаную ў рэкламных аб'явах, рэдакцыя не адказвае. Могуць друкавацца матэрыялы, у якіх пазіцыя аўтараў не падзяляецца газетай.
Пасведчанне аб рэгістрацыі перыядычнага выдання №246 ад 10 кастрычніка 1996 г. (пасведчанне аб дзяржаўнай рэгістрацыі №224 ад 6 сакавіка 2000 г.).
Надрукавана ў ТАА “Типография Михайлова - С”, 214020, г.Смаленск, вул. Шаўчэнкі, 86. Па заказе ТАА “Типография Михайлова”, 214000, г.Смаленск, вул. Кастрычніцкай рэвалюцыі, д.38, кв.54. Падпісаны ў друк 29.11.2006 у 16.00. Аб'ём 4 друк. аркушы. Тыраж: 11 000 экз. Заказ №