№№182—183
(2493—2494)

16 лістапада 2006 г.
Выдаецца з ліпеня 1995 г.
на беларускай і рускай мовах

Выдавец:
УП «Народная воля».
Кошт — свабодны.

Да ўвагі!

Хто не зрабіў перадаплату і хоча набываць газету ў офісе рэдакцыі — чакаем!

Шаноўныя чытачы!

Па пытаннях распаўсюджвання газеты жыхары сталіцы могуць звяртацца па тэлефоне 206-63-93, усе астатнія — па тэлефоне 206-68-71.

ЛІСТ З РЭДАКЦЫІ

Ад Вас, шаноўныя чытачы, залежыць лёс «Народнай волі»...

Так, паважаныя сябры, менавіта ад Вас залежыць, які лёс напаткае "Народную волю" ў бліжэйшы час. Зможаце падтрымаць выданне фінансамі — будзе жыць, не зможаце — змрочная перспектыва.

У першую чаргу мы звяртаемся да тых, хто да гэтага часу не зрабіў **перадаплату за лістападаўскія нумары**. Зрабіце гэта, калі ласка, у бліжэйшыя дні.

Ёсць, на жаль, і такія, каму мы дасылалі газету ў кастрычніку, дасылаем і зараз, не атрымаўшы **перадаплату**, ужо, лічы, за два месяцы. Не хочацца губляць наша шчырае сяброўства, таму, даражэнькія, знайдзіце магчымасць разлічыцца з "Народнай воляй", падтрымайце яе ў цяжкі час.

"Народная воля" — наша і ваша газета. Давайце разам і ратаваць!

Мы звяртаемся да тых заможных людзей, у якіх добрая, светлая душа і якія здольны на дабрачынны крок, — дапамажыце!

Дапамажыце рэдакцыі, дапамажыце тым, хто з'яўляецца прыхільнікам свабоднага слова, хто хоча чытаць "Народную волю", але не мае фінансавай магчымасці зрабіць адпаведную **перадаплату.**

Мы звяртаемся да ўладальнікаў фірм, бізнесменаў: лепшы падарунак вашым супрацоўнікам, вашым кліентам — камплект нумароў "Народнай волі" за будучыя месяцы.

Мы ў чарговы раз звяртаемся да лідэраў партый, грамадскіх аб'яднанняў, прафсаюзных арганізацый — пацікаўцеся, што чытаюць вашы сябры. Ім, як паветра, патрэбна інфармацыя "Народнай волі".

На апошняй старонцы нумара мы змяшчаем узоры банкаўскага бланка і абаненцкай (індывідуальнай) карткі з адпаведным каментарыем.

Адгукніцеся, калі ласка, шаноўныя сябры! Паўтараем: ад Вас залежыць лёс "Народнай волі".

Вы — з «Народнай воляй», «Народная воля» — з Вамі!

КАДРЫ

Зянон Ломаць пазбаўляецца ад людзей Анатоля Тозіка

У Камітэце дзяржаўнага кантролю чакаецца вялікі кадравы ператрус. Трое намеснікаў старшыні, якія ў значнай ступені вызначалі палітыку КДК, ужо вызвалены ад займаемых пасад.

Сваю пасаду пакінуў Міхаіл Матусевіч у сувязі з пераходам на іншую работу. У адстаўку адпраўлены Сямён Соц. Ад пасады намесніка старшыні, начальніка Дэпартамента фінансавых расследаванняў вызвалены галоўны "фінансавы паліцэйскі краіны" Анатоль Грамовіч.

Ул.інф.

ПАЛІТЫКА

Выбаршчыкам расплюшчаць вочы

Выканкам аб'яднаных дэмакратычных сіл аб'явіў аб пачатку перадвыбарнай інфармацыйнай кампаніі "Расплюшчы вочы".

"Галоўная мэта гэтай кампаніі — расказаць людзям праўду аб сітуацыі ў краіне. Мы хочам прымусіць людзей задумацца над працэсамі, што адбываюцца ў краіне, і зрабіць правільны выбар", — сказаў у інтэрв'ю БелаПАН кіраўнік выканкама аб'яднаных дэмакратычных сіл, намеснік старшыні Партыі БНФ Віктар Івашкевіч.

Ён зазначыў, што кампанія "Расплюшчы вочы" праходзіць у межах зацверджанай апазіцыяй праграмы аб'яднаных дэмсіл па дэмакратызацыі Беларусі. *"Калі падлічыць кошт усіх мерапрыемстваў, то мы атрымаем велізарную суму. Але такіх грошай у нас, вядома, няма. Таму нашу інфармацыйную кампанію мы пачалі з выдання налепак, у якіх будзе ўтрымлівацца кароткая інфармацыя аб палітычным і сацыяльна-эканамічным становішчы Беларусі"*, — патлумачыў В.Івашкевіч. Паводле яго слоў, ужо зроблены 32 віды такой прадукцыі. Сярод тэкстаў, ухваленых спецыяльнай экспертнай групай: *"Беларусь знаходзіцца на 67-м месцы ў рэйтынгу ААН па сацыяльна-эканамічным развіцці. Нашу краіну абышлі Эстонія, Польшча, Літва, Латвія, Расія"; "Па дзеламым клімаце Беларусь займае 106-е месца сярод 155 краін. Казахстан — 86-е, Расія — 79-е, Літва — 15-е, Эстонія — 16-е"; "З 1999 года Міністэрства юстыцыі не рэгіструе палітычныя партыі"; "Беларусь — адзіная еўрапейская дзяржава, у якой, каб выехаць за мяжу, неабходна атрымаць штамп на выезд"; "Францыск Скарына так і не пабываў у Пецярбургу"*.

Юрый ПАЦЁМКІН.

ФОТАФАКТ

Помнік народнаму паэту Беларусі Янку Купалу ўсталяваны на Кутузаўскім праспекце ў Маскве. Цырымонія афіцыйнага адкрыцця манумента, якая павінна была прайсці 10 лістапада 2006 года, перанесена, як мяркуецца, на 28 лістапада.

(photo.bymedia.net)

НЕЗАЛЕЖНАЯ ЭКСПЕРТЫЗА

Баявая нічыя

Але ў перспектыве эканоміка паб'е харызму

Аляксандр КЛАСКОЎСКІ, спецыяльна для "Народнай волі"

Апакаліптычныя прагнозы не спраўдзіліся. На перамовах з Пуціным у мінулую пятніцу капітуляцыі беларускага боку не адбылося. Хаця, натуральна, і трыўмфальнымі для Мінска вынікі цяжкага дыялогу не назавеш. З таго, што сказаў Аляксандр Лукашэнка на адмысловай нарадзе ў панядзелак, вынікае, што вырашальны раўнд яшчэ наперадзе.

Вынікі ж сустрэчы ў Крамлі 10 лістапада аглядальнікі схільныя лічыць баявой нічыёй. Пры тым што напярэдадні маскоўскія медыі бамбавалі прадказаннямі, што беларускаму партнёру нарэшце выкруцяць рукі.

Тамтэйшы палітолаг **Андрэй Суздальцаў** не выключаў нават абвяшчэння неўзабаве датэрміновых выбараў прэзідэнта Беларусі з вылучэннем нейкага пераемніка з наменклатуры.

Ён пэўна ж недаацэньвае як тую моц, з якой трымаецца за ўладу цяперашняя кіроўная эліта, так і аб'ектыўныя чыннікі (транзіт, вайсковыя аб'екты і г.д.), што дазваляюць доўжыць жорсткі торг з Масквою.

Зрэшты, і сам Суздальцаў пастфактум мусіў зазначыць, што *"бакі не пайшлі ні на сантыметр саступак"*.

Яшчэ болей: на нарадзе 13 лістапада беларускі кіраўнік на словах утрая падвысіў продажны кошт "Белтрансгазу" — да 17 млрд долараў (раней казалася максімум пра 5—6). Высветлілася, што ацэнка "трубы", якую вось-вось абвесціць галандскі банк, зусім не стане ісцінай у апошняй інстанцыі.

Нашто тады было па дамоўленасці бакоў ладзіць нятанную экспертызу? Адказ просты: Мінск зноў выйграў час.

Гэтая няхітрая тактыка ўжо не аднойчы прыносіла плён. Вось і зараз расійскую кіроўную эліту падціскаюць электаральныя клопаты. Так што перагінаць кій, высвятляючы стасункі з апошнім стратэгічным хаўрусікам, не надта дарэчы. Адключаць газ, як было ўзімку 2004 года, таксама рызыкоўна: Еўропа і тым разам абуралася раптоўнай ненадзейнасцю "Газпрома" як пастаўшчыка, а зараз зусім не зразумее.

Так што цяперашняя нічыя, на думку палітолага **Валерыя Карбалевіча,** як і ў любым спартовым матчы, *"аб'ектыўна на карысць слабейшага"*. У нашым выпадку гэта беларускі бок.

Важна зазначыць, што з апошніх выказванняў як Лукашэнкі, так і Пуціна вынікае: праекты рэферэндуму і адзінай валюты адкладзеныя ў доўгую скрыню. Гэта рэальны эфект беларускай тактыкі цягнуць рызіну.

Іншая рэч, што Масква будзе доўжыць прэсінг у пытаннях кошту на энерганосьбіты, размеркавання мытаў ад экспарту нафтапрадуктаў, продажу акцый "Белтрансгазу".

Нават са слоў Аляксандра Лукашэнкі (пры тым што ён, натуральна, імкнецца ўсяляк супакоіць вертыкаль ды электарат) ускосна можна зрабіць высноў, што таннага газу болей не будзе. Ад новага года ён можа каштаваць для Беларусі калі і не 200 долараў, то, імаверна, блізу 110. То бок падаражэ сама мала ўдвая.

110 долараў — кошт для Арменіі. Кіраўнік дзяржавы ў панядзелак даў зразумець, што гэта той максімум, на які згодны (і фінансава здольны) беларускі бок. А каб Масква не надта брала за горла, зноў прагучаў празрысты намёк на тое, што мы можам як двойчы два прыцісну́ць вялікі расійскі транзіт праз тэрыторыю "сіняводкай".

Эксперты прадракаюць у выніку нейкі кампраміс і ў газавым, і ў нафтавым, і ў шэрагу іншых балючых пытанняў (адны гандлёвыя войны кшталту цукровай чаго вартыя!).

Але гэта будзе цяжкі для краіны кампраміс. Эканаміст **Яраслаў Раманчук** адзначыў у эфіры "Свабоды", што праект бюджэту-2007, звярстаны з ідэалістычным разлікам на 15-працэнтнае падаражэнне "блакітнага паліва", безумоўна папаўзе па швах.

"На наступным этапе, — кажа Раманчук, — *трэба будзе ўжо гаварыць пра рынак для Беларусі, пра рынкавыя рэформы, пра неабходнасць адмовіцца ад сацыялізму..."*

Тое, што адкінуты небяспечныя для суверэнітэту пытанні рэферэндуму і адзінага рубля, гэта для Беларусі несумненны плюс. Мінус — тое, што доўгі перыяд нафтагазавых прэферэнцый не быў скарыстаны дзеля сістэмнай трансфармацыі эканомікі, адзначаюць незалежныя эксперты.

Але зараз сітуацыя так ці іначай змушае да рынкавай ломкі. Мадэрнізацыя ж эканомікі ў сваю чаргу здольная каталізаваць і працэсы палітычных пераўтварэнняў. Як кажа незалежны эканаміст **Леанід Злотнікаў,** *"эканоміка разбурыць харызму"*.

Уздымем кампанію салідарнасці!

Заява аб'яднаных дэмакратычных сіл «За свабоду!»

Восьмы месяц за кратамі знаходзіцца прафесар, былы рэктар Беларускага дзяржаўнага універсітэта, экс-кандыдат у прэзідэнты, лідэр Беларускай сацыял-дэмакратычнай партыі (Грамада) Аляксандр Казулін. Агульны лагерны тэрмін суд вызначыў яму ў пяць з паловай гадоў.

На знак пратэсту "супраць беззаконня, што дзеецца нелегітымным прэзідэнтам Лукашэнкам" і супраць прысуду Аляксандр Казулін абвясціў з 20 кастрычніка бестэрміновую галадоўку.

Арышт, суд і прысуд Аляксандру Казуліну беспрэцэдэнтны ў гісторыі выпадак расправы з палітычным апанентам у статусе кандыдата ў прэзідэнты. Мэты судовай інсцэніроўкі навідавоку: выдаліць з палітычнага жыцця небяспечнага праціўніка, дэмаралізаваць дэмакратычныя сілы, застрашыць уласную наменклатуру, назаўжды замацаваць за сабой уладу. Разам з тым за гэтай судовай расправай праглядае і ўласны страх рэжыму за сваё існаванне.

З усіх выбарчых кампаній найноўшага часу ў Беларусі кампанія па выбарах прэзідэнта ў сакавіку 2006-га вызначылася найбольш жорсткімі антыдэмакратычнымі абмежаваннямі і маштабнымі рэпрэсіямі супраць апазіцыйных сіл.

Рэпрэсіі не спыняюцца, іх жорсткасць узрастае. Са сталінскай эпохі, насуперак дзеючай Канстытуцыі, рэанімераваны артыкул, які дазваляе прыцягваць да суда за ўдзел у незарэгістраванай грамадскай арганізацыі. Па гэтым артыкуле на розныя тэрміны зняволення ўжо асуджаны актывісты "Партнёрства" Цімафей Дранчук, Мікола Астрэйка, Аляксандр Шалайка, Эніра Браніцкая і, зусім нядаўна, лідэр незарэгістраванага "Маладога фронту" Змітер Дашкевіч. На два гады за калючы лагерны дрот кінута шасцідзесяцігадовая праваабаронца Кацярына Садоўская па абвінавачванні ў абразе гонару А.Лукашэнкі. Рэжым фактычна аднавіў у краіне інстытут палітычных зняволеных.

Аднак насуперак разлікам уладаў застрашванне не спрацоўвае.

У шэрай лагернай зоне Аляксандр Казулін працягвае барацьбу, адказваючы ўладзе сваім абвінаваўчым словам праўды, пратэстам галадоўкі.

Аляксандр Казулін стаў сцягам дэмакратычнага супраціву, барацьбы за свабоду.

Мужнасць і духоўная сіла палітычных зняволеных адгукаецца ў грамадстве гонарам і павагай да іх. Іх учынкі прабіваюць сцяну лжы і забаронаў. Дэмакратычныя сілы не дэмаралізаваныя, наадварот, мабілізуюць свае шэрагі і гуртуюцца.

Аб'яднаная дэмакратыя Беларусі звяртаецца да сваіх арганізацый і прыхільнікаў, да ўсіх людзей добрай волі разгарнуць шырокую кампанію салідарнасці за вызваленне А.Казуліна і ўсіх палітычных зняволеных.

Мы заклікаем дэмакратычных актывістаў падчас выбарчай кампаніі ў мясцовыя Саветы распавядаць людзям праўду пра А.Казуліна, аб сапраўдных прычынах судовых распраў над ім і ўсімі палітычнымі зняволенымі, арганізаваць збор подпісаў з патрабаваннем да ўладаў вызваліць А.Казуліна і ўсіх палітычных вязняў.

Мы заклікаем усіх людзей добрай волі маральна падтрымаць Аляксандра Казуліна асабістым пісьмом да яго ў калонію (211300, Віцебскі р-н, пас. Віцьба, ПК №3, Казуліну А.У.)

Мы звяртаемся да сусветнай грамадскасці, да палітыкаў, парламентаў і ўрадаў краін падтрымаць кампанію салідарнасці за выратаванне Аляксандра Казуліна, за вызваленне ўсіх палітычных вязняў у Беларусі.

Разам з тым мы звяртаемся да Аляксандра Казуліна з прапановай і просьбай прыпыніць галадоўку.

Аляксандр Уладзіслававіч, Вы — за кратамі, аднак Вы з намі як дзеючы палітык, які рэальна ўплывае на сітуацыю ў краіне. У нашым агульным коле паплечнікаў мы чуем кожнае Ваша слова, улічваем Вашы меркаванні ў нашых супольных рашэннях і практычных дзеяннях.

Адхіліўшы ў бок супярэчнасці, мы прыйшлі да "Пагаднення аб палітычнай кампаніі аб'яднаных дэмакратычных сіл на перыяд да 25 сакавіка 2007 года ў рамках агульнай кампаніі "За свабоду!". Пагадненне прадугледжвае шчыльную каардынацыю дзеянняў падчас палітычнай кампаніі "Мясцовыя выбары", правядзенне не пазней за 25 сакавіка КАНГРЭСА ДЭМАКРАТЫЧНЫХ СІЛ, што мусіць прыняць стратэгію дзеянняў і сфарміраваць кіруючыя органы АДС, прапанаваць грамадству рэалістычную праграму выхаду краіны з канстытуцыйнага крызісу і праграму сацыяльна-эканамічных пераўтварэнняў.

У адказ на ўзмацненне рэпрэсій супраць дэмакратычных актывістаў мы ўздымаем кампанію салідарнасці як унутры краіны, так і на міжнароднай арэне за вызваленне Вас і ўсіх палітвязняў.

Мы звярнуліся ў Савет па правах чалавека ААН з хадайніцтвам аб захаванні пасады спецыяльнага дакладчыка Рады па Беларусі А.Севярына і з запытам даць прававую ацэнку становішчу ў нашай краіне і ў далейшым вынесці беларускае пытанне на разгляд у Савет Бяспекі ААН.

Аляксандр Уладзіслававіч, мы настойваем — выходзьце з галадоўкі!

Ваша жыццё і здароўе, Ваш досвед, веды і аўтарытэт патрэбны дэмакратычнай Беларусі. Наперадзе шмат спраў.

Вас, як і іншых палітычных вязняў, не зламалі ні арышт, ні турма, сцены якой не з'яўляюцца перашкодай для свабоднай думкі, што на свабодзе пераўтвараецца ў дзеянні.

АД АБ'ЯДНАНЫХ ДЭМАКРАТЫЧНЫХ СІЛ:

Аляксандр МІЛІНКЕВІЧ, экс-кандыдат у прэзідэнты;
Анатоль ЛЯБЕДЗЬКА,
старшыня Аб'яднанай грамадзянскай партыі;
Анатоль ЛЯЎКОВІЧ, выконваючы абавязкі старшыні Беларускай сацыял-дэмакратычнай партыі (Грамада);
Вінцук ВЯЧОРКА, старшыня Партыі БНФ;
Сяргей КАЛЯКІН, старшыня Партыі камуністаў Беларускай.

ДЫПКУР'ЕР

Давялося шукаць іншую кандыдатуру

Камітэт па міжнародных справах Сейма Літвы адмяніў сваё рашэнне зацвердзіць кандыдатам на пасаду Надзвычайнага і Паўнамоцнага пасла Літоўскай Рэспублікі ў Беларусі былога міністра замежных спраў **Анатанаса Валеніса**.

Адмена рашэння звязана з тым, што беларускі бок не выказаў гатоўнасці выдаць Валенісу агрэман, нібыта з-за таго, што на пасадзе міністра дыпламат цесна супрацоўнічаў з прадстаўнікамі беларускай апазіцыі. Зараз літоўскія СМІ са спасылкай на неафіцыйныя крыніцы, найбольш верагодным кандыдатам на пасаду пасла ў Мінску называюць прафесійнага дыпламата **Эдміаса Багдонаса**, былога дарадцу па міжнародных справах прэзідэнта Літвы.

Лілія ВОРАНАВА.

ПАДЛІЧЫЛІ...

1,5 мільярда долараў супраць 17 мільярдаў

Такая розніца паміж ацэнкай "Белтрансгазу" Расіяй і Беларуссю

Расійскі бок гатовы прапанаваць за ўвесь "Белтрансгаз" 1,5—2 мільярды долараў ЗША. Пра гэта паведамляюць расійскія СМІ са спасылкай на крыніцу, якая *"ўдзельнічае ў перамовах па газе"*. Пры гэтым новую цану, агучаную Аляксандрам Лукашэнкам на нарадзе ў Мінску 13 лістапада, крыніца назвала "абсурднай": "За 17 мільярдаў долараў нам нічога не трэба. 1,5—2 мільярды за ўвесь "Белтрансгаз" — у гэтых межах мы гатовы таргавацца". У "Газпроме" газеце неафіцыйна паведамілі, што да сустрэчы прэзідэнтаў указвалі толькі адну цану — 200 долараў без нейкіх варыянтаў яе зніжэння.

А.Лукашэнка заявіў, што на перамовах у Маскве 10 лістапада прадставіў прэзідэнту Расіі афіцыйную беларускую пазіцыю: кошт ААТ "Белтрансгаз" будзе вызначаны па выніках перамоў, а не па выніках ацэнкі галандскага банка. Паводле слоў беларускага кіраўніка, "Белтрансгаз" можа каштаваць ужо не 5 мільярдаў (такая лічба называлася беларускім бокам яшчэ месяц таму), а *"значна даражэй, прыкладна ў два разы, пад 10 млрд. долараў з лішкам, а то і 12 млрд долараў"*. *"Некаторыя спецыялісты і да 17 млрд долараў ацэньваюць сёння "Белтрансгаз"*, — сказаў А.Лукашэнка. Пры гэтым ён спаслаўся на тое, што чэшская газатранспартная сістэма, меншая за беларускую, была прададзена за 5,5 млрд долараў.

"На сайце нямецкай RWE Transgas Net гаворыцца, што ў 2002 годзе RWE Gas набыла ў фонду дзяржуласнасці Чэхіі 96,9% акцый чэшскай газатранспартнай кампаніі Transgas за 4,1 млрд еўра. У яе ўваходзяць 3,6 тыс. км газаправодаў, 6 кампрэсарных станцый і 6 падземных сховішчаў газу (ПСГ) на 2 млрд кубаметраў. Беларуская сістэма магістральных газаправодаў сапраўды ўдвая большая. У ААТ "Белтрансгаз" уваходзяць 7,1 тыс. км магістральных газаправодаў і газаправодаў-адводаў, 6 кампрэсарных станцый і 2 ПСГ ёмістасцю 1 млрд кубаметраў. Балансавы кошт "Белтрансгаза" 750 млн долараў", — зазначае "КоммерсантЪ".

У Крамлі і "Газпроме" вынікі сустрэчы кіраўнікоў дзвюх краін афіцыйна не каментуюць. Паводле слоў крыніцы "Коммерсанта" ў адміністрацыі расійскага прэзідэнта, нейкія ацэнкі могуць з'явіцца 28 лістапада ў межах саміта СНД ў Мінску.

Дзмітрый УЛАСАЎ.

КТО ЕСТЬ КТО

Вернулся к началам

Республиканскую ассоциацию предприятий промышленности (БелАПП) возглавил **Анатолий ХАРЛАП.** Такое решение было принято на собрании этого крупнейшего в Беларуси объединения нанимателей. Фактически Анатолий Харлап вернулся к тому, с чего начинал, продемонстрировав, что больше отсиживаться на дипломатических постах в далеком зарубежье не собирается. Ранее он был министром промышленности Беларуси, затем — Чрезвычайным и Полномочным послом Беларуси в Китае. А еще раньше Анатолий Дмитриевич возглавлял ПО "Минский завод вычислительной техники", но так и не смог вывести его из шаткого финансового положения. Надеемся, что на посту председателя Республиканской ассоциации предприятий промышленности его деятельность окажется более успешной. Тем более что ранее БелАПП возглавлял Иван Золоторевич, который по собственному желанию освобожден от этой должности и стал первым заместителем председателя. Любопытно, что в бытность Харлапа министром промышленности Золоторевич также был его замом. Иерархия сохраняется.

ej.by

АФІЦЫЙНА

Заклік пачуты

Як вядома, Аляксандр Казулін сваёй галадоўкай дабіваецца таго, каб беларускае пытанне было разгледжана ў ААН. Высветлілася, што Злучаныя Штаты Амерыкі, краіны Еўрапейскага Саюза і Канада прапанавалі дэлегатам Трэцяга камітэта Генеральнай асамблеі ААН асудзіць парушэнні правоў чалавека ў Беларусі, Узбекістане, М'янме, Іране і Паўночнай Карэі.

Як паведамляе Цэнтр інфармацыі ААН, у праекце рэзалюцыі па Беларусі, у прыватнасці, гаворыцца, што ў нашай краіне пашыраецца практыка ўціскаў і крымінальнага пераследу прадстаўнікоў апазіцыі, праваабаронцаў, журналістаў і няўрадавых арганізацый.

Лілія ВОРАНАВА.

ЛІСТЫ А.КАЗУЛІНУ

Абавязкова будзеце нашым прэзідэнтам

Дарагі Аляксандр Уладзіслававіч!

Тое, што здарылася з Вамі, наводзіць на глыбокі роздум. Ваша справа дае магчымасць распазнаць усіх нашых палітыкаў, адказаць на пытанне, хто ёсць хто.

Чаму Вас кінулі ў турму? Таму што Вас баіцца Лукашэнка. Як ён баіцца і многіх з тых, хто таксама па палітычных матывах апынуўся за кратамі.

Вы абавязкова будзеце нашым прэзідэнтам, толькі, калі ласка, спыніце галадоўку! Такіх, як Вы, вельмі мала. Паберажыце сябе для Радзімы.

Г.А.ЯФІМОВІЧ,
жыхар в.Заброддзе Лельчыцкага раёна.

Вы показали, что на землях белорусских проживают не только «тутэйшыя»...

Уважаемый Александр Владиславович!

Я восхищен Вашим мужеством и достоинством. Вы показали, что на землях белорусских проживают не только "тутэйшыя", но и личности, достойные "людзьмі звацца".

Желаю Вам стоически перенести все незаслуженные лишения и унижения, обрушившиеся на Вас.

Как писал автор "Буревестника", "безумству храбрых поем мы песню".

Л.ЗАКУРДАЕВ,
ветеран труда и Великой Отечественной войны.

Гродно.

Народная Воля http://www.nv-online.info
16 ЛІСТАПАДА 2006 г.

БОЛЬНОЙ ВОПРОС

Какой будет квартплата в новом году?

Замминистра жилищно-коммунального хозяйства Беларуси Сергей Сушко не решается давать какие-либо прогнозы

— Я не могу сказать, возрастет или нет стоимость проживания в квартирах в связи с тем, что увеличится цена на газ, — говорит Сергей Александрович. — Конечно, все обеспокоены, что Россия повышает цену на газ. Но я не думаю, что прямо пропорционально этой цифре возрастут коммунальные платежи в Беларуси.

Ни для кого не секрет, что каждый год мы и так повышаем плату за коммунальные услуги. Существует постановление Совета министров, которое определило тарифы на коммунальные услуги для граждан Беларуси до конца 2006 года. Хочу заметить, что, согласно этому документу, в нынешнем году по сравнению с минувшим квартплата в Беларуси выросла только на 5 долларов. И сохранится на том же уровне до конца года. Как будет в 2007 году, пока не определено. Это решит правительство. А разрабатывает коммунальные тарифы Министерство экономики.

— Сколько процентов составляет газ в структуре всех видов топлива, которое используется для отопления жилого комплекса Беларуси?

— В системе жилищно-коммунального хозяйства существует свой топливно-энергетический баланс. Для того, чтобы в квартирах белорусов было тепло, мы используем разные источники. Но газ действительно превалирует в данной структуре и составляет 70

процентов. В этом году мы смогли увеличить выработку тепла за счет местных видов топлива — дров, опилок, торфа. Думаю, что на конец года эта цифра в структуре топливных ресурсов составит 20 процентов. Оставшиеся 10 процентов составит мазут. В этом году перед ЖКХ поставлена задача — полностью избавиться от печного бытового топлива. Попросту говоря, отказаться от отопления жилых помещений соляркой. Это очень дорогостоящий вид топлива.

— Сергей Александрович, Вам не кажется, что мы и так много платим за тепло и горячую воду?

— Сегодня население страны оплачивает только 43,6% всех коммунальных платежей. Остальную сумму гасит государство. За октябрь, согласно усредненному расчету коммунальных платежей и отчислений на капитальный ремонт, семья из четырех человек, проживающая в трехкомнатной квартире общей площадью 69 кв.метров, заплатила 155 тысяч 185 рублей. Квартплата за "двушку" общей площадью 48 кв.метров, в которой прописаны три человека, составила 111 тысяч 390 рублей. А семья из двух человек, проживающая в однокомнатной квартире на 32 метрах квадратной площади, получила жировку на сумму 74 тысячи 260 рублей.

Самые дисциплинированные граждане в стране — пенсионеры. Они, как правило, вовремя рассчитываются с ЖКХ за тепло, воду и другие коммунальные услуги. Но, к сожалению, растет число неплательщиков. В этом году население не заплатило жилищно-коммунальному хозяйству страны около 42 миллиардов рублей. Есть семьи, которые не платят за квартиру годами. И не всегда это асоциальные граждане. Приходится вести борьбу с неплательщиками через суд. Бывает, за неуплату выселяем людей из квартиры, предоставляем им менее благоустроенное жилье. Думаю, что когда будет рассматриваться вопрос о том, насколько повышать коммунальные тарифы в новом году, обязательно будет учтен и этот факт.

Ольга ГРИНЕВИЦКАЯ.

ДЫПКУР'ЕР

Пасольствы абвяргаюць...

Пасольствы Чэшскай Рэспублікі і Славацкай Рэспублікі ў Беларусі распаўсюдзілі афіцыйныя заявы наконт паведамленняў беларускіх сродкаў масавай інфармацыі аб удзеле парламентарыяў гэтых краін у пасяджэнні гэтак званага Славянскага парламенцкага саюза, што праходзіла 1—2 лістапада 2006 года ў Мінску.

"Пасольства Славацкай Рэспублікі рашуча адмаўляе, што славацкія прадстаўнікі бралі ў згаданым пасяджэнні афіцыйны ўдзел у якасці дэпутатаў ад парламента Славацкай Рэспублікі. Удзел гэтых асоб неабходна лічыць іх асабістай ініцыятывай, а іх выказванні — іх асабістымі поглядамі, якія ніякім чынам не адлюстроўваюць погляды ўрада Славацкай Рэспублікі і яго знешняй палітыкі", — гаворыцца ў заяве.

"Рашуча адмовілася" і пасольства Чэхіі.

Дык хто збіраўся ў Мінску, і каго так шчыра вітаў Аляксандр Лукашэнка?

Генадзь ШАРЫПКІН.

РЭЙТЫНГ

Беларусь у ганебным спісе

Беларусь у другі раз трапіла ў штогадовы спіс "ворагаў Інтэрнета", што публікуецца на афіцыйным сайце міжнароднай праваабарончай арганізацыі "Рэпарцёры без межаў".

Поруч з Беларуссю ў спіс увайшлі Кітай, Куба, Егіпет, Іран, Бірма, Паўночная Карэя, Саудаўская Аравія, Сірыя, Туніс, Туркменістан, Узбекістан і В'етнам. Усе гэтыя дзяржавы, апрача Егіпта, былі і ў мінулагоднім спісе краін, дзе існуе цэнзура Інтэрнета.

Таццяна КАРАВЯНКОВА.

ПЕРСОНА

Ярослав Романчук — первый белорус в Обществе Mont Perelin

В Гватемале завершил работу Конгресс Общества Монт Перелен (Mont Perelin Society). Данная организация объединяет элиту либеральной экономической мысли всего мира. Более 500 членов Общества представляют 40 стран мира. Среди них — высокие государственные чиновники, выдающиеся академические ученые в области философии, экономики, права, политических наук, а также журналисты и люди искусства.

Бывший министр финансов Новой Зеландии Рут Ричардсон, советник президента Р.Рейгана Р.Ран, бывший премьер-министр Испании Х.М.Азнар, бывший премьер-министр Эстонии М.Лаар, руководители кафедр философии, экономики и права, мозговых центров из США, Британии, Бельгии, Швеции, Японии, Аргентины — все они активно работают в рамках Mont Perelin Society. Их объединяет продвижение идей политической и экономической свободы, анализ динамики развития рыночной экономики и общества, нейтрализация угроз, связанных с разрастанием государства и формированием монополий.

Впервые с 1947 года на Конгресс Общества был приглашен представитель Беларуси — руководитель научно-исследовательского центра Мизеса АЦ "Стратегия", заместитель председателя Объединенной гражданской партии Ярослав РОМАНЧУК.

— Ярослав, почему Вас пригласили на форум?

— Чтобы попасть на форумы Mont Perelin Society, нужны рекомендации. Я их получил. Это означает, что мы становимся частью глобальной научно-исследовательской системы. Нас принимают за своих. Моих коллег со всех континентов реально беспокоит, что происходит в нашей стране. То, что я участвую в работе такого форума, означает интеллектуальный и творческий прорыв нашей страны.

— Куда прорываемся? Ведь ваши контакты, знакомства, теоретические наработки и практические рекомендации показательно отфутболиваются властями.

— Сейчас наши власти стоят в позе обиженного на весь мир подростка. С кучей комплексов. С очень поверхностным представлением о том, что происходит в реальном мире. Наши ученые, которые работают в госучреждениях и университетах, к сожалению, лишены возможности участвовать в дискуссиях на мировом уровне. Их туда не приглашают.

Я понимаю, что сегодня наши знания и контакты пока не востребованы. Предложенные нами книги, наработки и проекты законов ложатся в стол и сознательно замалчиваются. Но у меня есть чувство, что очень скоро этому придет конец. Новые взаимоотношения официального Минска с Кремлем станут катализатором кризиса. Кризис — это шанс для либеральных решений. Для либеральной политики. Для передачи власти от бюрократов обыкновенным людям. Нет, я не хочу кризиса для моей страны, но власти сделали слишком много ошибок в течение слишком долгого промежутка времени, чтобы его не было.

Сегодня мы, патриоты-реформаторы, имеем не только мощную команду внутри страны, но и заинтересованную в свободной, процветающей Беларуси команду экспертов со всего мира. Они готовы в любой момент приехать в Беларусь и помочь. Помочь сделать так, чтобы мы с наименьшими издержками прошли период системной трансформации.

— Что конкретно предлагают члены Общества Монт Перелен для Беларуси?

— Самое главное — это учиться на чужих ошибках, а не набивать себе шишки. Структурная перестройка в Аргентине и Новой Зеландии, реформа финансовых рынков Японии и Британии, реформа ЖКХ и так называемых естественных монополий в Европе есть практический опыт и знания десятков стран мира. Мне говорят: "Скажите, что вам нужно. Все, что мы знаем и умеем, будет ваше". Например, Роберт Сирико, президент христианского мозгового центра — института Эктона, говорит: "Ваша страна отошла от стандартов христианской морали. Не по-божески лишать человека права выбора. Без частной собственности невозможно человеческое достоинство и духовное развитие".

Этот пастор работает в десятках стран мира. Такого же мнения придерживается автор известной у нас книги "Дух капитализма" Майкл Новак. Ри-

чард Эпштейн, профессор права университета Чикаго, говорит: "Если Беларусь хочет пройти путь трансформации без сознания олигархов и картелей, без социального надрыва и создать правовое государство, она должна воспользоваться наработками классического либерализма. Если вы пойдете по пути копирования сложных бюрократических систем, которые есть в Европе или даже в США, вы похороните надежды на лучшую жизнь миллионов обыкновенных людей".

Рут Ричардсон, бывший министр финансов Новой Зеландии, предложила свою помощь в разработке новой бюджетной и налоговой политики Беларуси: "Нам очень тяжело далась бюджетно-налоговая реформа. Сбалансировать бюджет после десятилетий фискальной разнузданности — это задача не для слабых и нерешительных. Беларуси не надо повторять наших ошибок, наступать на те же грабли. Простые, низкие плоские налоги, полная прозрачность бюджета, четкие приоритеты и никакого дефицита".

Приятно было осознавать, что те предложения по бюджетно-налоговой политике, которые озвучила госпожа Ричардсон, учтены в наших собственных разработках.

Так что мировая элита либеральной мысли готова помогать Беларуси. Дело за малым — создать спрос власти и общества на качественную моральную и ответственную политику. А это уже наша часть работы.

Екатерина ТКАЧЕНКО.

З-ЗА КРАТАЎ

Арыштант і... студэнт

Актывіст незарэгістраванай арганізацыі "Малады фронт" Артур Фінькевіч, які за палітычнае графіці адбывае пакаранне на "хіміі" ў Магілёве, адначасова будзе вучыцца ва ўкраінскім інстытуце. Маладафронтаўцу далі магчымасць вучыцца дыстанцыйна на факультэце міжнародных зносін.

Артур Фінькевіч будзе вучыцца ў Кіеўскім інстытуце славяназнаўства. Лідэр украінскай маладзёжнай арганізацыі "Студэнцкае брацтва" Алег Яцэнка паведаміў, што ў інстытуце дыстанцыйнае навучанне не практыкуецца, але рэктарат пайшоў насустрач і зрабіў выключэнне для Артура Фінькевіча, бо хлопец пазбаўлены магчымасці пакідаць месца адбыцця пакарання. Артур будзе дасылаць курсавыя і кантрольныя работы ва Украіну поштай.

Алег СНОЎ.

ДЭМАКРАТЫЯ ПА-БЕЛАРУСКУ

Пацярпелі з-за палітыкі

Суддзя Вышэйшага Гаспадарчага суда Мікалай МАДУДЗІН не задаволіў патрабаванне рэдакцыі часопіса ARCHE адмяніць рашэнне Міністэрства інфармацыі ад 19 верасня аб прыпыненні выхаду выдання на тры месяцы. Міністэрства матывавала сваё рашэнне паўторным парушэннем артыкула 11 закона аб друку і іншых СМІ на працягу года. Апублікаваўшы матэрыялы грамадска-палітычнага характару, часопіс такім чынам самавольна змяніў заяўленую тэматыку, сцвярджаюць у Мінінфармацыі.

Як паведамляе прэс-служба Беларускай асацыяцыі журналістаў, суду было прадстаўлена заключэнне доктара філалагічных навук Міхася Тычыны, у якім сцвярджаецца, што часопіс не змяняў сваёй тэматыкі. Таксама падкрэслівалася, што інфармаванне рэгіструючага органа аб змяненні тэматыкі — прэрагатыва заснавальніка, а не рэдакцыі. Тым не менш суд не ўлічыў гэта заключэнне.

Апошні нумар "Arche" ад 17 верасня змяшчаў матэрыял пра галадоўку пратэсту ў красавіку 1995 года, падрыхтаваны беларускім гісторыкам Яўгенам Анішчанкам. У ім сабраны ўспаміны дэпутатаў Вярхоўнага Савета 12-га склікання, а таксама выступленні Аляксандра Лукашэнкі. На вокладцы апошняга нумара была размешчана фатаграфія двух дзесяткаў супрацоўнікаў праваахоўных органаў, якія 25 сакавіка 2006 года выцяснялі людзей з Кастрычніцкай плошчы ў Мінску.

"Рашэнне Вышэйшага Гаспадарчага суда пазбавіла нас падпіскі на 2007 год, але мы працягваем працу ў звыклым рэжыме, — так пракаментаваў у інтэрв'ю БелаПАН разгляд у судзе іску рэдакцыі часопіса "Arche" да Міністэрства інфармацыі галоўны рэдактар выдання Валер Булгакаў. — *Чарговыя нумары журнала ёсць у Інтэрнеце".*

Генадзь ШАРЫПКІН.

ПАЛІТКУХНЯ

Кіраўніком аргкамітэта па правядзенні новага Кангрэса дэмакратычных сіл абраны Аляксандр Бухвостаў

Такое рашэнне аднагалосна прынята на першым пасяджэнні аргкамітэта, што прайшло ў Мінску.

Удзел у пасяджэнні ўзялі прадстаўнікі шэрагу палітычных структур — Партыі камуністаў Беларускай, Аб'яднанай грамадзянскай партыі, Партыі БНФ, Беларускай сацыял-дэмакратычнай Грамады, Беларускай сацыял-дэмакратычнай партыі (Грамада), Беларускай партыі жанчын "Надзея" ...

Нагадаем, што Кангрэс дэмакратычных сіл адбудзецца пасля выбараў дэпутатаў мясцовых Саветаў, якія прызначаны на 14 студзеня. На ім трэба будзе абраць новыя кіруючыя органы аб'яднанай апазіцыі і зацвердзіць план дзеянняў на найбліжэйшы перыяд.

Юрый ПАЦЁМКІН.

ПАЛІТЫЧНЫ РЫНГ

Хто каму «ўрэзаў»...

На мінулым тыдні ў зале Мінскага міжнароднага адукацыйнага цэнтра імя Ёганэса Рау працаваў IX "Мінскі форум" — найбуйнейшая нямецка-беларуская сустрэча дыпламатаў, палітыкаў, бізнесменаў і грамадскіх дзеячаў. Тэма была сфармулявана так: "Беларусь — суседства і транзіт у Еўропе: замежная палітыка, эканоміка, грамадства". Арганізавалі форум пасольства Германіі, Нямецка-Беларускае таварыства і нямецкі Фонд "Навука і палітыка".

З кожным годам форум робіцца ўсё больш прадстаўнічым. Сёлетні не стаў выключэннем. З нямецкага боку прыехалі былы міністр абароны Фолькер Руэ, кіраўнік парламенцкай групы "Германія—Беларусь" Ута Цапф. Аднак найбольшым сюрпрызам стала прысутнасць старшыні Палаты прадстаўнікоў і блізкага сябра Аляксандра Лукашэнкі Уладзіміра Канаплёва. (У мінулым годзе беларускі бок абмежаваўся прысутнасцю намесніка міністра замежных спраў.) Усе расцанілі гэта як сігнал.

Першым слова трымаў прафесар Ліндэр, беларусіст, старшыня форуму. Падзякаваўшы ўсім, хто ўдзельнічаў у падрыхтоўцы мерапрыемства, ён выказаў шкадаванне, што ў зале не могуць прысутнічаць удзельнікі мінулых форумаў — зняволеныя Аляксандр Казулін, Мікола Статкевіч, Зміцер Дашкевіч, а таксама еўрапарламентарыі, якім беларускі бок адмовіў у візах.

Потым на трыбуну для вітання выйшаў Уладзімір Канаплёў. *"У дыялогу з Беларуссю Еўрасаюз не заўжды адэкватна ўспрымае аргументы беларускага боку і перадузята інтэрпрэтуе сітуацыю ў нашай краіне. Час вырашаць, ці варта працягваць неэфектыўную палітыку падвойных стандартаў. Размова з Беларуссю на мове санкцый і візавых абежаванняў — гэта проста смешна,* — заявіў спікер. — *Імкненне і жаданне нашых партнёраў лепей зразумець палітычныя і эканамічныя працэсы ў Беларусі заўсёды знойдуць водгук".* Ён папярэдзіў: будаўніцтва новай Еўропы без Беларусі як мінімум будзе незавершаным.

У цэлым прамова была вытрымана ў звыклым духу.

Са словам у адказ, досыць кампліментарным, выступіла сацыял-дэмакрат Ута Цапф. Пасля чаго пачаліся даклады.

Генеральны сакратар Хрысціянска-дэмакратычнага саюза Германіі Рональд Пафаля распавёў пра асноваторныя прынцыпы замежнай палітыкі Германіі. Ён сказаў: **не можа быць паляпшэння адносін Беларусі з Германіяй, пакуль у Беларусі парушаюцца асноўныя правы і свабоды**. Тым не менш ён заявіў, што ў Берліне будуць уважліва сачыць за развіццём сітуацыі з энергапастаўкамі ў Беларусь. Ён распавёў пра сваю сустрэчу з Аляксандрам Мілінкевічам і жонкай Аляксандра Казуліна, аб прэміі Андрэя Сахарава, прысуджанай Еўрапарламентам лідэру беларускіх дэмакратаў, аб асабістым вітанні Мілінкевічу, якое ён прывёз ад Ангелы Меркель... Прозвішча Мілінкевіча гучала ў ягонай прамове восем разоў. Урэшце Пафаля паказаў кавалак Берлінскага муру: хай гэта нагадвае ўсім, хто думае, што свабоду можна абмяжоўваць вечна, пра яе вялікую сілу.

Зала доўга апладзіравала...

Тут на трыбуну, можна сказаць, выляцеў У.Канаплёў. Вось прыкладны змест яго выступлення. Мы праслухалі выступ сапраўднага генеральнага сакратара, сказаў ён. Я разлічваў на канструктывізм. Вось як у Уты Цапф. А тут будуць нас вучыць. І хто? Пасля таго, што вы зрабілі ў Югаславіі, дзе прымянялі ядзерныя ракеты з уранавымі боегалоўкамі; пасля таго, у што вы ператварылі Ірак і Афганістан, вы яшчэ жадаеце нас вучыць? Не трэба нас вучыць, у нас бяспечна і парадак. У нас машыны не гараць па начах дзесяткамі тысяч, як у Францыі і Германіі, і няма 20-працэнтнага беспрацоўя, — сказаў беларускі спікер і, пажадаўшы форуму канструктыўнай працы і папрасіўшы прабачэння за занятасць, пакінуў залу, ледзь размінуўшыся ў дзвярах з лідэрам камуністаў Сяргеем Калякіным.

На прыём, арганізаваны ў рэстаране "Вестфалія" ад імя пасла Оке Петэрсана, кіраўніка місіі АБСЕ ў Беларусі, удзельнікі форуму ішлі пад уражаннем ад пікіроўкі. Праваабаронцы ціснулі рукі арганізатарам форуму, дзякуючы за максімальныя формы салідарнасці з палітвязнямі. Нямецкія палітолагі ўстрывожана распытвалі: ці слушна зрабіў Пафаля, выбраўшы такі дыдактычны тон?

У адрозненне ад канца 90-х, еўрапейцы адмаўляюцца весці дыялог з Мінскам па формуле: саступкі ў абмен на абяцанкі. Як паказаў дэмарш Канаплёва, гэта выразна нервуе афіцыйны Мінск, не звыклы ні да дыскусій, ні да саступак.

Мікола БУГАЙ,
www.nn.by

ДАРЭЧЫ

Удзельнікі IX Мінскага форуму падпісалі зварот да кіраўніцтва Міністэрства сувязі і інфарматызацыі і Міністэрства інфармацыі Беларусі. У ім утрымліваецца заклік аказаць садзеянне пачатку перамоў паміж РУП "Белпошта", арганізацыямі "Саюздруку" і рэдакцыямі недзяржаўных газет, якія не ўключаны ў каталог падпіскі на першае паўгоддзе 2007 года і не распаўсюджваюцца праз кіёскі "Саюздруку".

Ініцыятарамі звароту выступілі дэпутат Палаты прадстаўнікоў Нацыянальнага сходу Вольга Абрамава і група беларускіх журналістаў.

В.Абрамава назвала зварот значнай падзеяй "для атмасферы ўзаемаразумення і для падтрымкі свабоды слова ў Беларусі" і выказала надзею на тое, што ён *"будзе садзейнічаць станоўчаму вырашэнню пытання". "Гэта будзе першым рэальным вынікам праводзімага форуму"*, — лічыць дэпутат.

Как обдирают застройщиков

Главное управление внутренних дел Мингорисполкома приступило к масштабной работе по выявлению фактов нарушения закона при реконструкции и строительстве жилья. Как стало понятно в ходе проведения первых мероприятий, проблемы кроются практически везде и с несчастных застройщиков в буквальном смысле дерут три шкуры.

Нельзя сказать, что ранее правоохранительные органы не обращали внимания на нарушения закона в строительстве. Достаточно вспомнить, что в мае при получении взятки в размере 500 тысяч долларов за выделение земельного участка под жилищное строительство был задержан чиновник из проектной организации. Такая цена на землю в итоге сказывалась и на конечной цене построенного жилья.

Но если ранее сотрудники правоохранительных органов главное внимание уделяли госслужащим, имеющим отношение к жилищному строительству, то сегодня их внимание переключилось на самих строителей, а также на тех, кто организовывает ЖСК и привлекает дольщиков. Только за сентябрь уже возбуждено более 10 уголовных дел.

Если структурировать первоначально проведенную работу, то можно обозначить несколько основных проблем.

Как стать дольщиком-льготником?

Не секрет, что для большинства белорусов стремительный рост цен на жилье увел их мечту о своей квартире в запредельные дали. Строить жилье за собственные средства могут позволить себе немногие, а войти в число дольщиков на льготных условиях очень непросто. Но если очень хочется, то, оказывается, можно.

Трое жителей Минска зарабатывали тем, что предлагали решить вопрос о заключении договора долевого строительства на льготных условиях. Стоимость решения вопроса — 10 тысяч долларов. При совершении очередной такой сделки в кафе и получении в качестве задатка 5 тыс. долларов минчане были задержаны сотрудниками Отдела по борьбе с экономическими преступлениями. Деньги, по утверждению задержанных, предназначались для передачи в качестве взятки должностным лицам ОАО "МАПИД" — лидеру строительной индустрии Беларуси. Якобы именно эти лица и должны были решить вопрос о заключении договора. Правду сказали задержанные или солгали, покажет следствие.

Виртуальное жилье

Параллельно с теми, кто за деньги готов помочь стать дольщиком, высокий спрос на жилье породил и разного рода махинаторов.

Одновременно с началом расследования вышеописанного уголовного дела следователи Минска возбудили еще одно в отношении директора столичного УП. Под видом организации строительства жилого комплекса в Уручье женщина собирала деньги с желающих обзавестись своей квартирой. Свой "бизнес" директор вела на протяжении двух лет и все это время успокаивала недовольных вкладчиков тем, что строительство просто откладывается. Трое не выдержали и обратились в милицию, которая сейчас активно устанавливает других пострадавших и всю сумму похищенного.

Грабь ограбленного

Если кто-то уверен, что после вселения в новую квартиру его перестанут грабить, то ему следует быть более осмотрительным. УВД Первомайского района по материалам ОБЭП возбуждено уголовное дело в отношении председателя товарищества собственников жилого дома по ул.Филимонова. Председатель фиктивно оформил трех своих знакомых на работу и таким образом похитил у жильцов 5,2 млн. рублей.

Возбуждено уголовное дело в отношении должностного лица одного минского ЖРЭО. Как подозревают следователи, данный "герой" криминальной истории совершил хищение стройматериалов на сумму 17,8 млн. рублей при проведении ремонта жилого дома по ул.Берута.

Георгий ДАНЬ
ej.by

Народная Воля http://www.nv-online.info
16 ЛІСТАПАДА 2006 г.

ПРОБЛЕМА

Галина ВОЛЧУГА, замминистра природных ресурсов и охраны окружающей среды Беларуси:

«Мы могли бы обеспечить качественной водой всю Европу»

Чиновники заявляют, что природных запасов воды хватит белорусам на сотни лет. Но какую воду мы пьем сегодня?

Воды хватает всем

Каждый день мы пьем воду, используем ее для приготовления пищи и зачастую даже не задумываемся, насколько велика ее роль в нашей жизни.

В этом году Организация Объединенных Наций посвятила свой ежегодный доклад о развитии человека — воде. Толстый талмуд на тысячу страниц содержит результаты двухлетнего исследования специалистов о качестве воды, о причинах ее нехватки в бедных развивающихся странах.

Миф, который развеяли эксперты ООН, — пресной воды скоро не будет хватать населению земного шара. Главный вывод доклада — причина глобального кризиса водных ресурсов не в нехватке воды, а в ее нерациональном использовании. Только по этой причине сегодня 2,6 миллиарда человек в мире не имеют доступа к улучшенной канализации, а миллиард человек (!) не имеет регулярного доступа к чистой воде.

Рекомендации, которые представлены в докладе, на первый взгляд кажутся несложными. Правительства всех стран должны обеспечивать гражданам возможность получения как минимум 20 литров воды в сутки. А в развивающихся странах минимум один процент ВВП должен расходоваться на ускорение темпов развития систем водоснабжения и канализации. В настоящее время эта цифра составляет менее 0,5% ВВП.

Помочь развивающимся странам, по мнению экспертов ООН, должны страны Большой восьмерки. Под их руководством должен быть разработан глобальный план, который поставит проблемы водоснабжения и канализации на приоритетное место в мировой программе развития. Авторы доклада настаивают на том, что ежегодно на водоснабжение и канализацию должна выделяться дополнительная помощь в размере 3,4—4 миллиарда долларов США.

«Железная» вода

В Беларуси, слава Богу, воды хватает всем. Согласно этому же докладу, 84% белорусов имеют доступ к улучшенной канализации и 100% — к безопасной воде. Уровень потребления чистой воды на душу населения в нашей стране значительно превышает среднеевропейский. 206 литров воды приходится на одного белоруса в сутки, в то время как на жителя Европы — 120—180 литров. По словам замминистра природных ресурсов и охраны окружающей среды Галины Волчуги, в Беларуси сегодня такой вопрос, как обеспечение населения пресной водой, не ставится как первостепенный и проблемный. Природный запас настолько велик, что воды нам хватит на долгие годы. Надо только рационально ее использовать. К слову, в Беларуси в последние годы не наблюдается тенденции к увеличению потребления воды. Граждане страны не стали ее больше пить и расходовать (во многом благодаря индивидуальным счетчикам потребления воды). Предприятия в свою очередь не стали больше потреблять воды на хозяйственно-бытовые нужды.

Но какая в Беларуси вода? Отвечает ли она по качеству и свойствам хорошей воде? Насколько она биологически полноценна и эпидемиологически безопасна?

Галина Волчуга отмечает, что практически вся вода, которую пьют белорусы, добывается из подземных источников. Только в Гомеле и частично в Минске для питьевых нужд используется вода из поверхностных источников. На большой глубине вода, как правило, чистая, не содержит бактерий, тяжелых металлов и других вредных примесей. Но есть одно "но"...

— *На 80 процентах территории Беларуси,* — поясняет замдиректора НИИ комплексного использования водных ресурсов Михаил Калинин, — *подземные воды имеют повышенное содержание железа. И только на 20 процентах территории Беларуси добывается вода, которая не требует дополнительной обработки.*

По словам чиновников, вода поступает в наши квартиры только после очистки на станциях обезжелезивания воды. И тогда она соответствует всем санитарным и гигиеническим нормам.

— *Сегодня белорусская бутилированная вода идет на экспорт,* — говорит Галина Волчуга. — *Она соответствует всем требованиям сертификации, которые выдвигаются. Только тех разведанных запасов качественной воды, которые есть на близлежащих к Минску территориях, хватило бы, чтобы обеспечить качественной водой всю Европу.*

Это, конечно, замечательно. Но многим белорусам не по карману такая вода. Сегодня самая дешевая 5-литровая бутылка питьевой воды стоит 2 тысячи 800 рублей. Вот и приходится белорусам заваривать чай на воде, пропахшей хлоркой и отстаивать воду по нескольку часов, чтобы сварить суп или кашу.

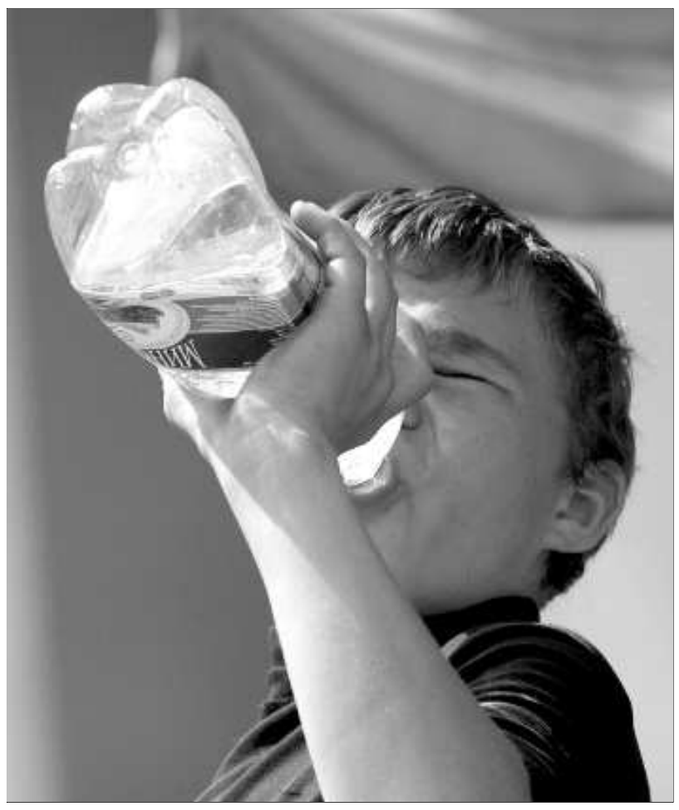

Полный отстой

За водоснабжение в стране отвечает жилищно-коммунальное хозяйство. Это у сотрудников ЖЭСа мы должны спрашивать, почему вода, попав в наши трубы, так быстро теряет многие свои замечательные качества? Но стоит ли тратить свои нервы на выяснение очевидного? Например, водопроводу города Минска 130 лет, города Витебска — 100. Половина населения страны живет в хрущевках и постройках, которым за 30. По каким трубам проделывает свой путь вода из подземного источника, прежде чем появиться в нашей квартире? Правильно, по старым и зачастую ржавым. И какие бы профилактические и ремонтные мероприятия ни проводили ЖЭСы, все равно очистить трубы до блеска не получится.

Кроме того, в водопроводные трубы извне могут попасть бактерии и вирусы, а также продукты жизнедеятельности — токсины. Кроме этих "гадостей" в воду могут просочиться и другие растворенные органические вещества — хлороформ, бензин, пестициды. В больших городах ежегодно образуются сотни тонн экскрементов от диких и домашних животных, других загрязнений от бытовых и промышленных отходов, которые размываются дождями и попадают в подземные и наземные источники воды. Наши санитарные службы по старинке обеззараживают водопроводную воду дедовским способом — хлоркой. Во-первых, дешево. Во-вторых, надежно, поскольку хлорка сражает наповал любую заразу. А еще эпидемиологи дают советы, как хотя бы элементарно обезопасить себя, употребляя воду из-под крана.

Если у вас нет денег на качественную бутилированную воду и приходится пить водопроводную, желательно прежде отстоять ее несколько часов. Вредные примеси осядут на дно посуды. Еще лучше приобрести хороший фильтр. Кипячение как способ обеззараживания и очистки воды считается не самым лучшим и полезным. При кипячении разрушаются полезные вещества — соли кальция и магния, а соли тяжелых металлов остаются в воде.

Законом гарантировано

В 1999 году в Беларуси был принят Закон "О питьевом водоснабжении", который гарантирует жителям Беларуси право на получение качественной питьевой воды.

С 2002 года в Беларуси осуществляется программа "Чистая вода". Первая часть программы была рассчитана на 2001—2005 годы, вторая — на 2006—2010. По словам Галины Волчуги, с 2001-го по 2005 год на улучшение водообеспечения населения из средств фонда охраны природы было выделено более 66 миллиардов рублей. В 2006 году на проблемы, связанные с водой, направляется одна треть всего фонда охраны природы.

Сегодня в Беларуси качество воды обеспечивают 230 станций обезжелезивания, 2 водоочистные станции, на уличных сетях установлено более 68 тысяч водоразборных колонок.

— *Мы не скрываем, что в водоканализационном хозяйстве существует ряд проблем,* — говорит заместитель министра жилищно-коммунального хозяйства Беларуси Сергей Сушко. — *Это и недостаточность обеспечения населения централизованным водоснабжением. Это и высокий износ, и недостаточные объемы обновления сетей, оборудования, сооружений. Это и несоответствие качества воды подземных источников требованиям санитарных норм по содержанию железа. Есть моменты, связанные с перегрузкой эксплуатируемых очистных сооружений. Но госпрограмма "Чистая вода", рассчитанная на 2006—2010 годы, должна решить некоторые проблемы. Предположительно, за эти годы будет проведена реконструкция 110 станций обезжелезивания, 61 комплекса очистных сооружений и 70 водозаборов. Планируется проложить 152 км водопроводных и 75 км канализационных сетей, что позволит повысить обеспеченность городского населения централизованным водоснабжением до 97 процентов, сельского — до 56 процентов, а централизованным водоотведением соответственно до 88 и 25 процентов.*

Полезно знать

Если в воде содержание железа превышает допустимые нормы, это способствует развитию аллергических реакций и болезней крови.

Избыток кальция и повышенная жесткость питьевой воды в подземных источниках увеличивают риск развития мочекаменной болезни, приводят к нарушению состояния водно-солевого обмена, ранней хрупкости костей и замедлению роста скелета у детей.

Повышенные уровни содержания в воде натрия, хлоридов и сульфатов увеличивают число заболеваний гипертонической болезнью и болезнями желудочно-кишечного тракта.

Также сказывается на организме и нехватка в воде тех или иных веществ и микроорганизмов.

Например, дефицит кальция в воде способствует развитию рахита у детей, нарушению функционального состояния сердечной мышцы и процессов свертываемости крови.

При нехватке магния отмечаются повышение тяжести течения сердечно-сосудистых заболеваний и даже внезапная смерть младенцев.

Мария ЭЙСМОНТ.

БЛИЦ

Какую воду пьете Вы?

Сергей СУШКО, замминистра жилищно-коммунального хозяйства Беларуси:

— Воду из-под крана. Правда, предварительно пропускаю ее через индивидуальный фильтр очистки воды. Считаю, что этих мер достаточно.

Наталья БАТРАКОВА, писательница:

— У нашей семьи есть возможность пить качественную воду. На своем участке мы прокопали скважину и установили фильтры американской компании "Амазон" — "Rain soft".

В офисе пользуемся только бутилированной водой. Той водой, которая течет из-под крана, можно мыть полы и, пожалуй, руки, но обязательно после этого смазывать их кремом. Уж слишком сильно вода из водопровода воняет хлоркой.

Элеонора ЕЗЕРСКАЯ, телеведущая:

— Когда-то Минск мог соперничать по качеству воды с Ереваном. Но не сейчас. Сегодня ветеринары не советуют даже домашним животным давать ту воду, которая течет из кранов в наших квартирах. Такое ощущение, что это техническая вода.

Мне кажется, что уже давно на государственном уровне пора поднимать вопрос о качестве питьевой воды. Если власть действительно заботится о здоровье нации, то она должна обратить внимание и на цену на воду. В Италии, где зарплата выше нашей раз в 10, в супермаркете я купила шесть полуторалитровых бутылок воды меньше чем за 1 евро. У нас же самая дешевая пятилитровая бутыль питьевой воды стоит больше 1 евро.

Я предпочитаю воду "Трайпл". При этом все равно бросаю в воду серебро и кремень. Мой рецепт для тех, кто хочет хорошо выглядеть и хорошо себя чувствовать: начинать утро со стакана теплой качественной воды.

Татьяна ЛЕДНЕВА, переводчик:

— Я живу в Минске, на Юго-Западе, где вода в квартиры поступает из поверхностных источников. Пить эту воду нельзя, она жутко хлорированная. Спасает то, что недалеко от нашего дома есть родник. Пьем и готовим еду только на родниковой воде. Если родник по каким-то причинам не работает, покупаем воду бутилированную. Но она, во-первых, неоправданно дорогая. Во-вторых, не такая вкусная, как родниковая.

Леокадия АБРАМОВИЧ, пенсионерка:

— Всю жизнь брала воду в общем колодце на улице, а пару лет назад выяснилось, что вода в колодце очень жесткая и к тому же с большим содержанием железа. Дети настояли и выкопали колодец в собственном дворе. Пришел специалист с районной санэпидслужбы, взял воду на пробу и выяснилось, что вода очень качественная. Оказалось, что когда копали колодец, попали на подземный ключ. Вот так к старости у меня появилась возможность пить качественную воду. Может, если бы с молодости пила хорошую воду, то не страдала бы сегодня почечно-каменной болезнью.

ПОГЛЯД

Хочуць прыватызаваць Курапаты?

Чую папрокі ў адрас кіраўнікоў партый АГП, БНФ, БСДП(Г) і іншых: маўляў, чаму яны не ўдзельнічаюць у шэсці ў Курапаты на Дзяды? Я і сам раней абураўся, але прыйшоў да высновы, што ў іх на тое ёсць важкія прычыны. Яны раней удзельнічалі, але кіраўнікі партыі КХП-БНФ сталі іх публічна называць "несапраўднай, падстаўной, прамаскоўскай апазіцыяй". Я сам гэта чуў.

Паверце, такія абвінавачанні, ды яшчэ пры вялікай грамадзе, слухаць не надта прыемна. Гэта ж не перадвыбарная барацьба. Такое можна нават палічыць абразай. Усе яны на Дзяды збіраліся ў Курапатах, каб ушанаваць памяць нашых продкаў, што сталі ахвярамі бесчалавечнага камуністычнага рэжыму, а не для таго, каб на гэтых могілках пачынаць міжпартыйныя палітычныя разборкі.

Можа, маюць рацыю тыя, хто кажа, што кіраўніцтва партыі КХП-БНФ імкнецца прыватызаваць Курапаты?

Ілля КОПЫЛ, жыхар Мінска.

ДЗІКУНСТВА

За што збіваюць урачоў?

У Мінску падчас выканання службовых абавязкаў была збіта фельчар "хуткай дапамогі". Пацярпелая, жанчына 32-х гадоў, з чэрапна-мазгавой траўмай дастаўлена ў 10-ю Гарадскую клінічную бальніцу.

Як пракаменціраваў сітуацыю агенцтву "Мінск-Навіны" загадчык падстанцыі №3 Гарадской станцыі хуткай медыцынскай дапамогі Віталь Грузаў, "гэта не першы выпадак збіцця медработнікаў падчас выканання імі службовых абавязкаў. На жаль, прыязджаючы на выклікі, брыгады "хуткай" ніколі не ведаюць, што і хто іх чакае. У дадзеным выпадку фельчара збіў п'яны сваяк хворай".

АФІЦЫЙНА

Штрафы таксама стануць большымі

У Беларусі тарыфная стаўка першага разраду павышана да 65 тыс. рублёў. Такое рашэнне прынята пастановай Савета міністраў.

Згаданая стаўка вызначана для аплаты працы работнікаў арганізацый, якія фінансуюцца з бюджэту і карыстаюцца дзяржаўнымі датацыямі. Папярэдняе павышэнне ўзроўню аплаты працы работнікаў бюджэтнай сферы было 1 лютага 2006 года. Тады тарыфная стаўка першага разраду была павышана да 62 тысяч рублёў.

Гэтая пастанова ўрада ўступіла ў сілу 1 лістапада 2006 года.

Ул.інф.

КАДРЫ

Віцебскіх пракураораў узмацнілі шчучынскім калегай

Выкананне сваіх абавязкаў распачаў новы пракурор Віцебскай вобласці Генадзь Дыско. Кіруючаму складу абласной пракуратуры яго прадставіў генеральны пракурор Беларусі Пётр Міклашэвіч.

Службу ў органах пракуратуры Г.Дыско пачаў у 1990 годзе стажорам пракуратуры Ашмянскага раёна, у тым жа годзе скончыў Харкаўскі юрыдычны інстытут. З 1997 года да прызначэння на пасаду пракурора Віцебскай вобласці ён узначальваў пракуратуру Шчучынскага раёна Гродзенскай вобласці.

Вячаслаў БУДКЕВІЧ.

ЭКСПЕРЫМЕНТ

Тралейбус без правадоў. Гэта не фантастыка!

Унікальны тралейбусны маршрут з'явіўся ў Бабруйску. Калі вы праедзеце па маршруце №4 "Вуліца Сікорскага — Аўтавакзал", то будзеце здзіўлены тым, што на частцы маршруту... няма правадоў.

Гэта стала магчымым дзякуючы навінцы завода "Белкамунмаш" — мадэлі тралейбуса БКМ-333.00А, якая мае дызель-генератар, які і забяспечвае машыну энергіяй у адрыве ад правадоў.

Пакуль 333.00А існуе ў адзіным экземпляры, аднак калі эксперымент будзе прызнаны паспяховым, то падобныя маршруты з'явяцца і ў іншых гарадах Беларусі.

Ул.інф.

ЭКСПЕРТЫЗА

Віктар Гайсёнак пакрытыкаваў даклад ААН

Беларусь у рэйтынгу краін па індэксе чалавечага развіцця другі год запар апынулася на 67-м месцы са 177 краін свету. Намеснік міністра замежных спраў Беларусі Віктар Гайсёнак лічыць, што ў нашай краіны ёсць усе шанцы ў 2007 годзе дагнаць развітыя краіны ў гэтай статыстыцы.

Індэкс развіцця чалавека — гэта комплексны паказчык, які ўключае ў сябе тры вымярэнні добрабыту чалавека: працягласць жыцця, даход на душу насельніцтва па парытэце пакупной магчымасці і ўзровень пісьменнасці.

Адпаведныя даклады эксперты ААН друкуюць з 1990 года. Звычайна аналіз робіцца па дадзеных, якія краіны-ўдзельніцы даследавання прадстаўляюць у ААН з двухгадовым спазненнем. Гэта значыць, што даклад 2006 года ўтрымлівае паказчыкі за 2004 год. Эксперты ААН таксама адзначаюць, што індэкс развіцця чалавека ні ў якім разе не з'яўляецца ўсеабдымным крытэрыем развіцця чалавека. У прыватнасці, у яго не ўваходзяць такія паказчыкі, як выкананне правоў чалавека, дэмакратычных свабод і сацыяльнай роўнасці.

Другі год запар Беларусь займае 67-е месца са 177 краін свету, якія ўвайшлі ў рэйтынг.

Што тычыцца працягласці жыцця, то яна ў Беларусі складае 62,8 года. Гэта 102-е месца сярод 177 краін. Даўжэй за ўсіх у свеце жывуць японцы — 82, 2 года. Што тычыцца пісьменнасці, то тут, як кажуць, у Беларусі няма праблем. 88,4 працэнта беларусаў маюць сярэднюю і вышэйшую адукацыю. Гэта 32-і паказчык. А ўзровень пісьменнасці беларусаў складае 99,6 працэнта.

Дарэчы, у Беларусі другі пасля Расіі індэкс чалавечага развіцця сярод краін СНД.

— Не будзем забывацца, — кажа намеснік міністра замежных спраў Беларусі Віктар Гайсёнак, каменціруючы даклад ААН, — што любая лічба з'яўляецца "лукавой", бо сярэдняя велічыня не ўтрымлівае дыферэнцыяцыю па даходах розных груп насельніцтва. Любая методыка ацэнкі індэкса развіцця чалавечага патэнцыялу ўмоўная. Яна не бясспрэчная і можа крытыкавацца з розных бакоў.

Тое, што Беларусь застаецца другі год запар на 67-м месцы, не азначае адсутнасці прагрэсу. У параўнанні з мінулым годам індэкс Беларусі павялічыўся на 8 тысячных, і мы маем шанец увайсці ў лік краін з высокім узроўнем развіцця чалавечага патэнцыялу.

Ёсць і іншыя паказчыкі, якія сведчаць аб станоўчай дынаміцы эканамічнага і сацыяльнага развіцця нашай краіны. Я хацеў бы адзначыць, што Беларусь захавала лідзіруючыя пазіцыі сярод краін СНД у вобласці аховы здароўя і адукацыі. І па некаторых паказчыках у гэтых сферах апярэджвае развітыя краіны свету. Прывяду некалькі лічб.

Расходы на адукацыю ў нашай краіне ад унутранага валавога прадукту складаюць 5,8%. У Расіі — 3,7%, ва Украіне — 4,6, Казахстане — 2,4. Для параўнання: Аўстралія выдаткоўвае на адукацыю 4,8% ад УВП, Ірландыя — 4,3, Канада — 5,2, Японія — 3,7. Хаця мы, канешне, разумеем, што 4,8% для Аўстраліі — гэта іншая сума на душу насельніцтва, чым 5,8% для Беларусі. Але мы зыходзім з нашых рэальных магчымасцяў і гэтая лічба перш за ўсё дэманструе адносіны да адукацыі ў нашай краіне.

Алеся КОВАЧ.

В ТЕМУ

Чистой водицы дай мне напиться

Эту фотографию в редакцию нашей газеты принес житель дома №83 по Партизанскому проспекту города Минска. Утром 1 ноября, открыв кран в ванной, Роман Евгеньевич ужаснулся — из крана текла не вода, а грязная, перемешанная с песком жижа. Такой водой и умыться-то невозможно, а уж тем более нельзя ее пить.

Что делать, если вы оказались в такой ситуации?

— Вызывать сотрудников санэпидслужбы вашего района, — советует начальник отдела коммунальной гигиены Минска **Иван Войтович.** — Они выедут по адресу заявителя, отберут воду для пробы и дадут заключение. Без лабораторного заключения эту проблему не решить и не найти виновных в том, что из крана течет вода с песком. Можно, конечно, позвонить в ту организацию, которая подает воду в квартиры, — в "Минскводоканал", ЖЭС, ЖРЭО и выяснить причину того, почему человеку причинены такие неудобства. Но если у вас не будет заключения санэпидслужбы о качественном составе воды, все останется на уровне переговоров.

Если же в лаборатории будет установлено, что вода не соответствует санитарно-гигиеническим нормативам, то организации, которые обязаны следить за ее качеством, получат соответствующее предписание. Невыполнение предписания является административным нарушением, эти организации получат штраф. Должностные лица могут быть оштрафованы на сумму от 5 до 50 базовых величин. В зависимости от того, какой орган государственного санитарного надзора рассматривает это дело.

— А как долго приходится ждать сотрудников санитарно-гигиенической службы? Они тут же реагируют на заявку или могут приехать по вызову через день-два?

— Как правило, такие обращения рассматриваются в первую очередь. Возможно, по каким-то причинам эпидемиологи и не смогут приехать по вызову в тот же день, но то, что рассмотрение таких жалоб приоритетно, это точно. Уверен, что уже на следующий день заявление гражданина будет рассмотрено обязательно.

— Иван Иванович, скажите честно, какую воду пьют минчане?

— Вода, которая поступает в минские квартиры, отвечает высоким требованиям гигиенической безопасности. Есть в столице районы, в которые вода подается из поверхностного источника — из Минско-Вилейской водной системы. Сюда входит частично Московский, частично Фрунзенский и частично Октябрьский районы. Но и эта вода тоже соответствует всем гигиеническим нормативам. Даже если она воняет хлоркой. Содержание хлорки в водопроводной воде всегда соответствует норме. Минчанам нечего беспокоиться. В их квартиры поступает вода гарантированного качества. Именно по этому принципу построена система водоснабжения города Минска.

Возможно, читатели вашей газеты знают, что разработан генеральный план развития города Минска до 2030 года. Во многом благодаря санитарной службе страны в него включили и пункт, который касается забора воды. Планируется перейти на забор воды только из подземных источников. Это значит, что во все квартиры Минска вода будет поступать из подземных источников. А земля — самый качественный фильтр воды.

Ольга ГРИНЕВИЦКАЯ.

Народная Воля http://www.nv-online.info
16 ЛІСТАПАДА 2006 г.

Судьба Армоников,

или Как Советская власть погубила родовое гнездо

Об этом снят документальный фильм. Но его не покажут по телевидению, хотя работал над ним оператор известной студии. На примере одной семьи показано зловещее лицо геноцида, который развязали большевики с благословения вождя всех времен и народов. А тема эта ныне в Беларуси не желательна. В почете "линия Сталина", книги о нем, памятники ему. У нынешней власти ностальгия о прошлом, о твердой руке, о железном порядке. А они, эти твердые руки и железный порядок, раскулачили, выслали 350 тысяч граждан маленькой довоенной Беларуси, растоптали их жизни, вина которых была только в том, что они — самые трудолюбивые, самые деловые. Среди потерпевших и семья Армоников.

Бреду оттуда...
— Что же там? Как?
— Да так. Хороший край.
В лесу, в снегу стоит барак
Ложись и помирай.

А. Твардовский

...Юрий Армоник — внук раскулаченного и без времени загубленного Тихона Армоника. В небольшой комнате его дома создан своеобразный музей. В нем рукописи, книги, фотографии и недавно снятый документальный фильм... Все из собранного дорого Юрию Олеговичу. Но больше всего — воспоминания отца. Рукопись эта — на самом видном месте.

— В ней — страшная правда, — говорит Юрий. — Умом не понять логику большевиков, только бесы могли такое придумать: выслать и погубить самых старательных мужиков, цвет села. Да еще ярлык повесить: кулаки, эксплуататоры. У моего дедушки Тихона не было девяти десятин земли, не было наемных работников. А таких по закону не должны были трогать. Но где там! Голытьбу и лодырей, как псов, спустили с цепи, и они начали творить черное дело. Пострадал и дедушка, и брат его, хлебнули горя и их дети. В том числе и мой отец. Да вы почитайте...

И я начал читать исповедь отца Юрия — Олега Армоника, человека, который на своей шкуре испытал большевистское насилие. Его дед не был душегубом-кулаком. Владел небольшим наделом земли в деревне Макаровщина. Да и отец не имел больших угодий. Разве что проявил большую смекалку и посадил огромный по тем временам сад. Причем посадил отборные сорта, которые приобрел у знаменитого ученого Морозова из деревни Фатынь. Постепенно сад вырос, стал плодоносить. Тихон возил яблоки в Санкт-Петербург, там продавал. За вырученные деньги купил ряд сельхозмашин, вторую лошадь, мебель, двуколку, много книг зарубежных и российских классиков. И, наконец, на столе появился настоящий хлеб.

Но в ноябре 1929 года началась всеобщая компания по организации колхозно-крепостного права. Тихон, будучи в городе на Неве, слышал о возможном терроре и насилии. И для перестраховки первым написал заявление о вступлении в артель. Но над ним зло посмеялись: в кулаках не нуждаемся. И в начале января явился представитель власти, который сказал: выселяйтесь. И дал три дня на сборы. А что было потом — пусть расскажет скупая строка повествования Олега Тихоновича.

"Для матери, на руках с грудной сестренкой, это было сущим адом. Без суда и следствия, без какой-либо вины, всю семью отправляли на уничтожение, как классовых врагов. До Лепеля везли на подводах. В Лепеле впихнули в товарные вагоны, дали парашу и поставили охрану. Ночь провели в вагоне. Утром мне захотелось посмотреть на паровоз, и я высунулся из вагона. Но последовал грозный окрик охранника, я испугался и впервые понял, что моя свобода кончилась. Наконец поезд тронулся, и мы отправились в неизвестность. Никто не знал куда и что будет дальше. Проехали Витебск, Вятку. В Вологде к нашему составу прицепили вагон из Полоцка, в котором был наш отец.

Сколько ехали, не помню, но вот поезд остановился в лесу. Всех выгрузили на снег, мороз и ветер. А там всегда дули очень сильные ветры. Только через сутки нас перегнали в бараки холодного типа. Из таких бараков был построен целый городок. Сверху бараков была насыпана земля. От северных ветров барак шатался, и земля постоянно сыпалась за воротник, в глаза и ощущалась во рту на зубах.

Это было от Котласа 3—4 километра, так называемая Макариха. Наша семья и семья брата отца Георгия разместились на верхних нарах. Спали в одежде, не раздеваясь. На улице грели воду в ведрах и с горячей водой ели пока свои запасы, привезенные из дома.

Наш барак был под №80. Рядом с бараками была выкопана яма. Сначала умирали дети, потом старики. Всех умерших кидали в эту яму. Я с братом Виттом и сестрой Лидой подходили к ней. Охранники, когда привозили трупы, отгоняли нас. Жуткие звуки падающих мертвецов навсегда врезались в мою память. В бараках ужасно заедали вши, особенно ночью. Отец иногда брал нашу одежду и стряхивал ее над огнем. Но это почти не помогало.

Через некоторое время мой отец написал жалобу в какую-то инстанцию. Ответ пришел на Лепель, в Каменский сельсовет. Он попал в руки брата моей матери Николая Знарко. И Николай срочно приехал в наш лагерь. Сплошной мор людей и особенно детей, видимо, способствовали тому, что власти решили отпустить мать и нас — пятеро детей. Уже к этому времени маленькая сестричка Люда (Люция) сильно болела. Но по высокому повелению разрешили вернуться только матери и детям.

Отцу разрешили проводить нас до Котласа. Мы снова разместились в товарном вагоне. Отец стоял у вагона и из глаз его лились слезы. Очевидно, он чувствовал свою скорую смерть.

Наконец приехали в Москву. Пересадка. Зашли в вокзал и разместились на цементном полу, сбившись в кучу. Нас стали с интересом рассматривать. На фоне нормальных пассажиров наш вид был ужасный. Один солидный мужчина заинтересовался, подошел, стал расспрашивать. Когда мы сказали, что мы раскулаченные из Беларуси, но нас отпустили из лагеря, он посочувствовал и стал просить пассажиров оказать нам милосердие и чем-либо помочь. Нам стали давать что у кого было. Наш грязный и вшивый вид вызвал жалость и сострадание. У некоторых появились слезы на глазах.

К утру прибыли в Островно. Маленькая сестричка Люда уже умерла на руках у матери. Сколотили гробик и похоронили в деревне Камень.

В деревне Макаровщина у всех раскулаченных было разграблено все имущество, а в их домах поселился цвет общества — комитет бедноты. В нашей избе жил некто Автух из Ладосно.

Последнее письмо от отца получили, написанное карандашом.

В 1938 году неожиданно арестовали мать. При прощании она облила нас, детей, слезами, и увели ее навсегда. Уже перед войной из концлагеря пришло письмо, что она умерла.

Мы, четыре брата, остались одни".

Род Армоников (этому снимку — 100 лет).

И сосны слышали окрест, как шли на битву партизаны

Воспоминания Олега Тихоновича заканчивались 1941 годом. Но судьбу его и его братьев я проследил на основе документальных материалов, книг, статей, которых предостаточно в музее Юрия Олеговича.

Из неопубликованного интервью журналиста Анатолия Гуляева с Олегом Армоником:

Армоник: — Закончил Лепельское педучилище. В комсомол не брали, в армию не брали: дети кулака. Началась война, думаю, теперь возьмут. Я бегом в Лепель, в военкомат. Прибежал, все раскрыто, никого нет, оставили все, уехали. Четверо братьев нас было — никого не взяли. А потом мы пошли в партизаны. Последняя должность у меня была — комиссар партизанского отряда.

Корр.: — А не было мыслей, что не стоит воевать за эту страну?

Армоник: — Не было. Хотя обида осталась.

Из статьи партизана Анатолия Ханяка "Братья Армоники":

"За братьями закрепили трофейный станковый пулемет. Друзья помогли освоить сложное оружие.

Начались боевые операции. Партизаны били оккупантов на дорогах, в гарнизонах, на железной дороге Полоцк—Молодечно. И всегда пулемет братьев Армоников находился в самом горячем месте. Никогда не подводил.

Особенно трудные бои развернулись в мае—июне 1943 года, когда фашисты начали карательную операцию "Котбус" по уничтожению партизанской зоны. Под непрерывным натиском превосходящих сил противника нам пришлось несколько отступить. Оборону заняли на возвышенности у деревни Большие Дольцы. С утра немцы начали сильный артиллерийский обстрел. Казалось, все смешалось с землей, ничего живого не осталось. И вот фашисты пошли в атаку. На склоне одной из горок рядом с кладбищем притаился пулеметный расчет братьев Армоников. Витт предупредил:

— Огонь открывать будем только тогда, когда фрицы приблизятся на 150 метров. Надо беречь патроны.

Каратели лезли, как муравьи. Видимо, им перед атакой дали спиртного. Застрекотали автоматы, открыли огонь стрелки. Но наступающие упорно шли вперед.

— Почему молчит пулемет? — тревожно спрашивали партизаны один у одного.

И вот прозвучала резкая, но короткая очередь пулемета Армоников. Потом еще и еще. Фашисты залегли. Огонь со стороны партизан усилился. Послышались крики "Ура!".

Враг не выдержал, откатился назад. На месте боя остались лежать более десяти убитых и раненых.

Через некоторое время атака повторилась. И снова захлебнулась. Так было несколько раз. Потом налетели самолеты, начали сбрасывать бомбы на позиции партизан. Ободренные гитлеровцы снова ринулись в атаку. Их было теперь больше, наверное, подкрепление подошло. Некоторые партизаны испугались, бросились к деревне, за ними — другие.

— Давай я лягу за пулемет, — крикнул Витту Олег, — а ты наблюдай за левым флангом, который оголили сбежавшие. И возьми мой автомат. Нам уйти с пулеметом не удастся, будем биться до последнего патрона.

Пулемет оглушительно зарокотал. Витт и Руфин били из автоматов. Враг не выдержал, отошел.

А потом были другие боевые операции. Олег с небольшой группой разведчиков разгромили вражеский гарнизон в деревне Двор Поречье, взял в плен двух солдат. Прошло время, и он со смельчаками прорвался в довольно удаленный и сильно укрепленный гарнизон "Площадка", который размещался на острове между двумя рукавами реки Эсса. Почти без боя разведчики обезоружили охрану, часть ее перешла сразу на сторону партизан. Остальные, в том числе и начальник гарнизона, попали в плен. Были захвачены большие трофеи. За эту дерзкую операцию Олег был награжден орденом Красного Знамени.

Отличились братья Армоники и во время штурма Лепеля. Город был сильно укреплен. Но разведчики, которыми командовали Витт и Олег, получили ценные сведения, которые очень пригодились при атаке. И операция удалась, прошла успешно. Кстати, Лев проявил себя настоящим героем во время этого боя".

Из неопубликованного интервью журналиста Анатолия Гуляева с Олегом Армоником:

Армоник: — За штурм города Лепеля меня представили к ордену Ленина. Но не дали. Кулацкий сын. Все было под колпаком КГБ. Воевать можно, награждать — нет!

Кулацкие сыновья... Витт погиб, защищая свою неблагодарную родину. А трое братьев Армоников остались живы. Лев и Руфин работали на предприятиях, один в Молодечно, второй в Новополоцке. Руководство всегда отмечало их, ставило в пример. Олег тоже отличился на мирной стезе. Он даже работал после войны заместителем председателя Лепельского райисполкома. Но нашлись бдительные землячки, написали письмо.

Из неопубликованного интервью журналиста Анатолия Гуляева с Олегом Армоником:

Армоник: — Были люди, которые сказали: по работе претензий нет, но ты — кулацкий сын... Поехал под Брест, работал в школе, заочно учился в учительском институте, потом на стационаре в Минском педогогическом. Перебравшись в Узденский район, работал директором средней школы, был заведующим РОНО, стал заслуженным учителем Республики Беларусь.

Хоть я живой и ты живой, но что-то в нас расстреляно

Сегодня из братьев Армоников в живых только Лев. Он тоже написал воспоминания. Прочитав их, известный поэт Нил Гилевич сделал такой вывод:

"Это был настоящий геноцид по отношению к белорусскому народу. И о нем надо знать. И надо помнить".

Но родина забыла о своих преступлениях. Забыла невинно убиенных, напрасно сосланных, лишенных всех прав. Она не повинилась за содеянное.

И память прошлого болью стучит в сердца сыновей и внуков. Они пишут книги, создают фильмы, открывают музеи.

Юрий Армоник собирается в Котлас, чтобы привезти горсть земли с места гибели деда и рассыпать ее в тех местах, где стоял дом Тихона Виссарионовича, где плодоносил уникальный сад.

Евгений СОЛОВЬЕВ.

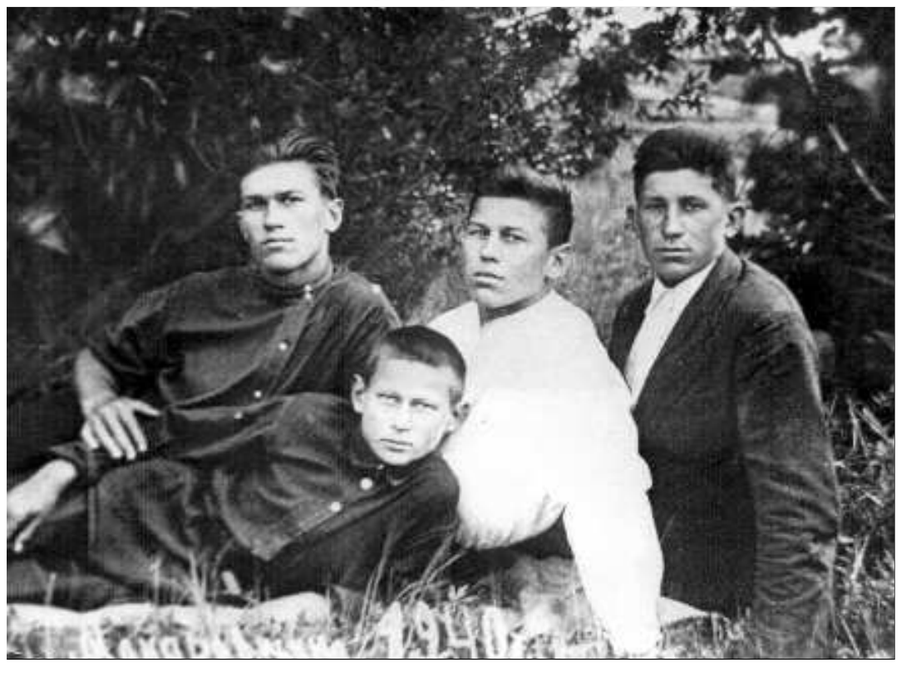

Братья Армоники (слева направо): Витт, Лев, Олег и Руфин (фото 1940 года).

УЗНАГАРОДА

«Садзіцца без шасі на фюзеляж...»

Указам прэзідэнта Беларусі ордэнам "За асабістую мужнасць" узнагароджаны намеснік камандзіра па лётна-метадычнай падрыхтоўцы 206-й штурмавой авіяцыйнай базы (Ліда, Гродзенская вобласць) Ваенна-паветраных сіл і войскаў супрацьпаветранай абароны Беларусі падпалкоўнік Канстанцін ЯБАРАЎ.

Сур'ёзны авіяцыйны інцыдэнт адбыўся ў 206-й авіяцыйнай базе 26 чэрвеня гэтага года пры вылеце шасцёркі Л-39 "Альбатрос" пілатажнай групы "Белая Русь" на аэрадром "Мачулішчы" пад Мінскам для трэніровак да парада 3 ліпеня. У момант адрыву ад зямлі ад шасі аднаго з самалётаў аддзялілася кола. Пілатаваў гэты борт К.Ябараў. Яго вядучы — камандзір базы палкоўнік Ігар Голуб — даў падначаленаму каманду выйсці са строю. Калі Л-39 адышоў ад групы, пілоты, якія знаходзіліся ў паветры, пачалі аглядаць самалёт, каб высветліць маштабы паломкі: разбурылася пнеўматыка шасі або ўсё ж адвалілася кола. Пацвердзілася апошняе.

Выйсце з аварыйнай сітуацыі, размаўляючы па шматканальнай сувязі, шукалі кіраўнік палётаў, камандзір авіячасці, пілот. У Мінску вынікове рашэнне выпрацоўвалі спецыялісты на чале з намеснікам камандуючага ВПС і войскамі СПА — начальнікам авіяцыі генерал-маёрам Міхаілам Лявіцкім. Сутнасць яго — садзіцца без шасі на фюзеляж на запасную пасадачную паласу з ушчыльненага грунту.

Больш за гадзіну К.Ябараў кружыў над лідскім аэрадромам, выпрацоўваючы паліва, зрабіў некалькі пробных заходаў на паласу, выбраў месца прызямлення. Калі застаўся аварыйны запас газы ў 150 кг, пайшоў на пасадку. Перад тым як Л-39 дакрануўся да зямлі, пілот выключыў рухавік, абясточыў самалёт, прыбраў ногі з педаляў кіравання, прыціснуўся да спінкі крэсла. На хуткасці 200 км/г машына праехала па зямлі каля 150 метраў, у канцы руху яе павярнула на 90 градусаў. Пажарныя, каб прыбіць пыл і папярэдзіць узгаранне рухавіка, палілі хвост самалёта вадой. Лётчык пры аварыйнай пасадцы не пацярпеў, і 3 ліпеня падчас ваеннага парада ён праляцеў над Мінскам у складзе пілатажнай групы "Белая Русь".

Вячаслаў БУДКЕВІЧ.

ДЗІКУНСТВА

Страшныя знаходкі

Дзве рукі і дзве жаночыя галёнкі са ступнямі былі знойдзены ў мінулую нядзелю ў полі ў 100 метрах ад прыпынку грамадскага транспарту "Вёска Кунцаўшчына" на вуліцы Прытыцкага ў Мінску.

Як паведамілі БелаПАН у ГУУС Мінгарвыканкама, як мяркуецца, гэта часткі цела 21-гадовай мінчанкі, студэнткі чацвёртага курса завочнага аддзялення факультэта права Акадэміі МУС, аб прапажы якой 4 лістапада ў міліцыю заявіў яе бацька. Паводле яго інфармацыі, яна пайшла з дому і не вярнулася.

Некалькімі днямі раней — 7 лістапада — у сталічным мікрараёне "Сухарава" было знойдзена тулава жанчыны. Як мяркуецца, усе гэта часткі аднаго цела, якія былі раскіданы па розных раёнах Мінска. У той жа час у ГУУС зазначаюць, што адназначна што-небудзь сцвярджаць пакуль нельга: экспертызы знаходак — працяглыя, і яны яшчэ не завершаны.

Суразамоўца агенцтва паведаміў, што, згодна з высновамі экспертаў-крыміналістаў, месцам учынення злачынства з'яўляецца кватэра, у якой дзяўчына жыла. Там, у прыватнасці, знойдзены тканкі чалавечага цела.

Па падазрэнні ў забойстве затрыманы бацька, але ён ніякіх паказанняў не дае, кажа, што нічога не памятае. Мужчына знаходзіцца ў ізалятары часовага ўтрымання, абвінавачанне ва ўчыненні злачынства яму пакуль не прад'яўлена. Зараз міліцыя праводзіць вышуковыя мерапрыемствы, скіраваныя на ўстанаўленне месцазнаходжання іншых частак цела загінуўшай — галавы і сцёгнаў.

Вячаслаў БУДКЕВІЧ.

ЗДАРЭННЕ

Пагарэлі гродзенскія ідэолагі

Надзвычайнае здарэнне ў Гродне. Пяць гадзін пажарныя змагаліся з полымем у будынку Гродзенскага аблвыканкама.

Зараз падрабязнасці здарэння высвятляе спецыяльна створаная камісія, і на дадзены момант вядома наступнае. Пажар узнік у тым крыле будынка, дзе знаходзіцца ідэалагічнае ўпраўленне аблвыканкама, а таксама сталовая і зал прыёмаў. Спачатку гарэў першы паверх, калі ўжо здавалася, што агонь патушаны, полымя ўспыхнула на другім паверсе.

Зал афіцыйных прыёмаў выгарэў поўнасцю, таксама знішчана агнём сталовая і службовыя кабінеты. Дарэчы, будынак, дзе месцяцца гродзенскія улады, з'яўляецца помнікам архітэктуры — гэта былы губернатарскі палац. Таму расследаванне прычын здарэння будзе сур'ёзным.

У агні ніхто з людзей не пацярпеў, магчыма, таму, што пажар адбыўся на выхадных.

Алег СНОЎ.

ПАЖАР

Сатаністы падпалілі храм?

У панядзелак, у 12.50, адбылося ўзгаранне мазырскага храма Святога Георгія Перамаганосца, што размешчаны недалёка ад гістарычнага месца горада — Кургана Славы.

Аб пажары ў МНС паведамілі вадзіцелі, якія праязджалі міма храма. Калі прыехалі ратавальнікі, невялікае памяшканне царквы было ахутана дымам. Частка абразоў і ўнутранае ўбранне будынка сур'ёзна пацярпелі ад агню.

"Прычына ўзгарання ўстанаўліваецца. Паводле папярэдняй версіі, пажар мог узнікнуць у выпадку спланаванага пажару. Дзіўныя надпісы і малюнкі на сценах храма могуць распавесці пра многае", — паведаміў супрацоўнік МНС.

У двух месцах на царкве надрапана фраза "Усхвалі сатану", побач — знак зоркі, змешчаны ў круг, на бярвенях храма — "666".

Храм Святога Георгія Перамаганосца быў узведзены ў памяць воінаў — абаронцаў Айчыны на сродкі дабрачынца Васкана Чабаняна ў 1998 годзе.

Сяргей БАРАВІК.

З ПЕРШЫХ ВУСНАЎ

Толькі па тэндэры

"Сёлета Беларусь закупіць імпартнага збожжа на ўзроўні мінулага года, а гэта 200—250 тысяч тон пшаніцы і 300 тысяч тон фуражнага збожжа", — паведаміў міністр сельскай гаспадаркі Леанід Русак.

Ён заўважыў, што, *"на жаль, сёння ў Расіі прыватны бізнес, там працуюць гандлёвыя кампаніі, уладальнікамі збожжа з'яўляюцца не сяляне...Збожжа там на 90% скуплена яшчэ на карані, і сёння ідзе адкрыты бізнес, цэны растуць, кожны хоча зарабіць на гэтым"*, — цытуе беларускага міністра сайт agronews.ru.

У той жа час Леанід Русак дадаў, што пытанне аб тым, дзе будзе закупляцца збожжа, яшчэ не вырашана, але закупкі будуць рабіцца толькі на аснове тэндэра.

ЗАКУЛІССЕ

Сідорскі адпачывае ад дзяржаўных спраў

Тыдзень таму прэм'ер-міністр Беларусі Сяргей Сідорскі сам сябе адправіў у адпачынак. Адпаведнае распараджэнне 1 лістапада з'явілася ў Нацыянальным рэестры прававых актаў.

За апошнія некалькі месяцаў гэта ўжо другі адпачынак Сідорскага. З гэтай нагоды на некаторых сайтах з'явілася інфармацыя аб тым, што Сяргей Сяргеевіч можа не вярнуцца ў сваё крэсла, бо зараз яму быццам бы актыўна шукаюць замену. Незалежныя эксперты і аналітыкі са спасылкай на самыя розныя крыніцы адзначаюць, што ў Сідорскага нібыта вельмі сапсаваліся адносіны з Лукашэнкам, дзве першыя асобы краіны не могуць паміж сабой знайсці паразумення.

У Савеце міністраў гэтую інфар-мацыю не пацвярджаюць. Прэс-сакратар прэм'ера **Аляксандр Цімашэнка** кажа, што яму нават непрыемна чытаць такія паведамленні.

"Але, на жаль, прыходзіцца гэта рабіць — праца такая", — уздыхае Аляксандр Міхайлавіч, які, дарэчы, таксама зараз у адпачынку.

Цімашэнка сцвярджае, што другі восеньскі адпачынак ягонага шэфа быў спланаваны. І, маўляў, не трэба шукаць у гэтым ніякай крамолы.

Магчыма, яно і так. Аднак нават журналісты, якія ўваходзяць у так званы "саўмінаўскі пул", заўважаюць, што апошнім часам Сяргей Сідорскі стаў вельмі раздражнёным. А некаторыя памочнікі прэм'ер-міністра кажуць, што Сідорскі вельмі часта з'яўляецца на працы ў дрэнным настроі... Цікава, з чаго б гэта?..

Аліна ВЕТРАВА.

Народная Воля http://www.nv-online.info
16 ЛІСТАПАДА 2006 г.

АКТУАЛЬНО

Как повлияют на политику США прошедшие там выборы?

Демократы теперь будут контролировать обе палаты Конгресса США — их кандидаты победили на прошедших выборах. Это позволит им иметь решающий голос при ратификации соглашений, созыве слушаний и утверждении кандидатур, предлагаемых президентом на важные должности.

Президент Буш заявил, что открыт для любых предложений, которые помогут Соединенным Штатам достичь своих целей в Ираке. Он также сказал, что политики поднимутся выше партийных разногласий и будут работать вместе. Кроме того, по его словам, на американских политиках лежит ответственность за то, чтобы американские войска получили все необходимые для их миссии ресурсы и поддержку.

Как это повлияет на политику США? Известно, что фон, на котором принимаются внешнеполитические решения в Белом доме, во многом зависит от расклада сил в Конгрессе. Конгресс принимает громкие резолюции по внешнеполитическим вопросам. Конгрессмены и сенаторы реально влияют на общественное мнение, в том числе на прессу, уже в значительной степени настроенную критически в отношении политики Буша.

Тем не менее аналитики утверждают, что серьезных изменений в позиции по Ираку не предвидится. Они возможны лишь после президентских выборов. Многие наблюдатели не исключают, что приход демократов обернется для экономики страны благом. В конечном итоге, говорят они, бизнес уже получил от республиканцев все, что мог. Теперь ему надо постараться получить свое от демократов. А вот что касается отношений Москвы и Вашингтона, то большинство наблюдателей сходится на одном — они подвергнутся новым испытаниям после того, как и палата представителей, и сенат оказались под контролем демократической партии.

Конечно, главной темой внешнеполических дискуссий в Вашингтоне останется Ирак и ближневосточное урегулирование. Однако по иракскому вопросу демократам приходится быть весьма осторожными, чтобы избежать обвинений в пораженчестве и предательстве армии. Зато Россия и СНГ входит в число тем, которые напрямую не затрагивают интересы избирателей, и здесь критики Белого дома могут чувствовать себя в безопасности. Так что твердая позиция США по правам человека и свободе СМИ не изменится.

Андрей ПЕТРОВ.

КОРОТКО

Еврочиновники поедут «на картошку»

Европейских чиновников вынуждают оторваться от бумаг и отправиться на производство: Еврокомиссия официально открыла программу, цель которой — сблизить тех, кто разрабатывает законы для европейского бизнеса, и его непосредственных участников.

Программа рассчитана на два года. За это время на предприятиях 25 стран ЕС побывают в общей сложности 350 сотрудников комиссариата по промышленной политике. Для каждого из них стажировка продлится неделю.

Рестораны и имидж страны

Правительство Малайзии пытается улучшить имидж страны на международной арене, предлагая бизнесменам деньги на открытие по всему миру ресторанов национальной кухни.

По данным официального Куала-Лумпура, который внимательно следит за ситуацией в этой области, угощением 6 миллиардов людей, живущих за пределами страны, занимаются всего лишь 376 малайзийских ресторанов. Это несправедливо, решило правительство, и поставило цель довести их число к 2015 году до 8 тысяч.

По словам вице-премьера правительства Малайзии Наджиба Разака, кабинет министров намерен предлагать дешевые кредиты и налоговые льготы, а также всячески содействовать в рекламе кулинарного бизнеса, с тем чтобы, по его словам, "имя Малайзии стало известно всему миру".

Самолет без хвоста

Британские и американские ученые разработали самолет, который гораздо тише и экономичнее ныне существующих, а также отличается оригинальной формой. У летательных аппаратов проекта SAX-40 отсутствует хвост, что придает им сходство с летучей мышью. При этом лайнер будет издавать звук не громче, чем у стиральной машины.

ФОТОФАКТЫ

Нехватка воды — причина гибели около 2 миллионов детей ежегодно. Жительница Исламабада бережно относится к источнику воды у своего дома.

При отсутствии нормальных автобусов жители Конго используют любое транспортное средство. Главное — передвигаться!

Пингвиненок Элвис получил новые ботинки, разработанные специалистами новозеландского Антарктического центра для защиты от инфекций.

ВОПРОС ДНЯ

Зачем такие выборы?

Центральная избирательная комиссия Таджикистана объявила результаты президентских выборов. Эмомали Рахмонов одержал уверенную победу: за действующего главу государства проголосовало около 80% жителей страны.

Для Рахмонова это уже третьи президентские выборы. Согласно конституции страны, президент избирается на семь лет. А учитывая, что после референдума 2003 года у нынешнего главы государства появилось право баллотироваться и в четвертый раз, он сможет оставаться у власти 28 лет.

Многие избиратели, пришедшие на свои участки, задавали себе только один вопрос: зачем было нужно проводить выборы, если итог известен? Не лучше ли средства, затраченные на проведение такого мероприятия, направить на решение социальных вопросов?

Но о своем мнении, которое часто отличается от того, что думают чиновники, простые жители стараются не говорить громко. Особенно после того, как у Министерства юстиции республики 4 ноября был пресечен пикет оппозиционных партий Таджикистана. Не успев развернуть свои плакаты с призывом не нарушать закон, немногочисленная группа сторонников демократической и социал-демократической партий страны была разогнана людьми в штатском. Четверо пикетчиков, в том числе известный таджикский журналист Раджаб Мирзо, задержаны на 15 суток.

Но, как заявляют власти, ничего проведению выборов не помешало и они прошли без серьезных нарушений. Глава миссии наблюдателей от СНГ исполнительный секретарь СНГ Владимир Рушайло сказал, что выборы прошли в соответствии с нормами действующего в стране избирательного законодательства, при высокой активности избирателей.

Но позитивно прошедшее голосование оценили только наблюдатели от СНГ. Они оказались единственными, кто признает демократичность и абсолютную прозрачность таджикских выборов. Три основные оппозиционные партии, в том числе и Исламская партия Возрождения Таджикистана, от участия в кампании отказались. Они жаловались на перекрытый для них властями доступ к СМИ и создание искусственных препятствий в ходе избирательной кампании.

Депутат парламента Финляндии и руководитель миссии наблюдателей ОБСЕ Кимо Килджунен заявил, что назвать эти выборы альтернативными нельзя, хотя в них и участвовали пять кандидатов. Кроме того, *"наблюдатели зафиксировали серьезные недостатки во время выборов, в частности, широко распространенное голосование за членов семьи, по доверенности, многократное голосование и одинаковые подписи в избирательных бюллетенях"* — сказал Кимо Килджунен.

В ответ на критику международных организаций президент Рахмонов ответил, что страна, население которой на 90% составляют мусульмане, живет по своим стандартам демократии. А вице-спикер Госдумы России Владимир Пехтин заявил, что ОБСЕ возлагает на себя роль ревизоров. Стандарты, которыми руководствуются ОБСЕ, по мнению Пехтина, ни в одной из стран Европы полностью не выполняются.

Би-Би-Си.

ЗНАКОМЬТЕСЬ

«Мадам спикер»

Третьим человеком в США станет женщина

Спикер нижней палаты Конгресса — Палаты представителей — третье лицо в государстве. В том случае, если президент и вице-президент одновременно не могут исполнять обязанности главы государства, эта функция переходит к спикеру. Впервые эту важную должность займет женщина.

Нэнси Пелоси 66 лет, она родилась в городе Балтимор в семье американцев итальянского происхождения. Ее отец Томас Д'Алессандро был депутатом Конгресса и мэром Балтимора. Получила высшее образование в Балтиморе и Вашингтоне. Политической деятельностью занимается с середины 80-х годов. В 1987 году избрана в Конгресс от штата Калифорния, баллотировалась в округе, где позиции Демократической партии традиционно сильны. С 2002 года возглавляет фракцию демократов в Палате представителей, заменив на этом посту Дика Гепхарда. Она замужем за миллионером Полом Пелоси (бизнес в сфере недвижимости), мать пятерых детей.

На протяжении последних четырех лет она проявила немалый организаторский талант, чтобы добиться единства демократов, известных своей неорганизованностью. Она сыграла немалую роль в их нынешней победе, в сборе средств для проведения избирательной кампании.

Пока трудно сказать, какой спикер получится из Нэнси Пелоси и останется ли она в истории наравне с такими легендарными фигурами, как Томас Рид, Сэм Рейберн или Тип О'Нил.

Скептики отмечают далекий от вдохновения, скорее деревянный стиль ее публичных выступлений, а также левизну ее взглядов по сравнению с коллегами в Конгрессе. Но даже если она останется эпизодической фигурой, о ней будут помнить как о первой женщине, преодолевшей невидимый барьер к вершине власти.

НОВОСТИ ЕВРОПЕЙСКОГО СОЮЗА

Турции показали «желтую карточку»

Еврокомиссия дала Турции месяц на то, чтобы сдвинуть с мертвой точки кипрскую проблему. Об этом заявил в Брюсселе комиссар Оли Рен, представивший доклад об итогах первого года переговоров о евроинтеграции Турции.

Доклад резко критикует Анкару за отсутствие прогресса в выполнении важнейших требований ЕС, однако не содержит рекомендаций прервать переговоры с Анкарой. Комиссар Рен предложил вернуться к этому вопросу на саммите ЕС в декабре: *"И вот тогда, если Турция не поспешит с выполнением своих обязательств, Еврокомиссия рекомендует странам ЕС задуматься о продолжении переговоров"*.

Перед их началом в прошлом году Турция обязалась до конца 2006 года распространить прежнее соглашение о таможенном союзе с ЕС и на его новых членов. Среди них — Кипр, страна, с которой у Анкары нет отношений с 1974 года. Сегодня турецкие порты и аэропорты по-прежнему закрыты для кипрского транспорта. В ЕС это расценивают как дискриминацию по отношению к одному из членов европейской семьи. Кипр вправе блокировать продвижение Анкары к порогу ЕС и уже заявил о намерении сделать это.

Помимо разрешения кипрской проблемы, ЕС хотел бы сокращения влияния военных в турецкой политике, улучшения ситуации с правами человека, активизации экономических реформ.

Европейская пресса широко комментирует эту проблему. Вот наиболее характерные мнения.

Австрийская газета **"Зальцбургер Нахрихтен"** предостерегает, что не следует отпугивать Турцию от Европы.

Первый год после вспышки эйфории в Анкаре по поводу перспективы Турции стать членом Евросоюза показывает, что процесс реформ в Турции еще никоим образом не стал необратимым. В стране с противоречивыми культурными традициями набирают силу националисты и исламисты. Есть уже достаточно много опасных симптомов, говорящих о том, по какому пути может пойти Турция, если она будет предоставлена самой себе. Отношения между Вашингтоном и Анкарой со времени конфликта по поводу войны в Ираке заметно остыли.

Разочаровавшись в Европе, Анкара ищет новых союзников: налаживает контакты с Россией, укрепляет связи с исламскими соседями. Запад все больше рискует потерять Турцию, а в ее лице стратегически важного посредника для наведения мостов в исламский мир. Нет сомнений: Евросоюз должен считать своей целью по возможности тесное сближение Турции с Европой.

Эту тему продолжает комментарий в немецкой газете **Mittelbayrische Zeitung.**

Берлин, который в будущем году будет исполнять обязанности председателя Европейского Союза, просто обязан предпринять что-нибудь стоящее для развития отношений с Турцией. Канцлеру Меркель придется при этом проявить политическое чутье. Ибо она не может давать Анкаре ни единой поблажки. Но в то же время не может допустить, чтобы турецкий премьер-министр Эрдоган потерял лицо.

КИРГИЗИЯ

Второй этап «тюльпановой революции»

Как уже сообщалось, президент Киргизии Курманбек Бакиев в торжественной обстановке подписал новую редакцию Конституции, которая устраивает и власть, и оппозицию. Накануне поздно вечером депутаты киргизского парламента подавляющим большинством одобрили в первом и сразу же во втором, окончательном, чтениях новую редакцию основного закона.

Конституция предусматривает увеличение числа мест в парламенте с 75 до 90, причем половина депутатов будет избираться по партийным спискам.

Кандидатуру премьера будет выдвигать политическая партия, получившая на выборах более 50 процентов депутатских мест. Парламент же уполномочен утверждать главу правительства, передает ИТАР-ТАСС. Новая редакция Конституции разрешает жителям Киргизии иметь двойное гражданство, а также оставляет за русским языком статус официального.

Президент, правительство и парламент будут продолжать исполнять обязанности до истечения срока своих полномочий. Празднования по поводу принятия новой Конституции в Бишкеке продолжались всю ночь.

Как передает из Бишкека корреспондент Би-Би-Си Наталья Антелава, президент Бакиев оттягивал принятие этой Конституции полтора года, поэтому оппозиция вывела на улицы тысячи демонстрантов, которые разбили палатки на центральной площади и объявили, что не покинут ее, пока президент не согласится на принятие новой Конституции. Оппозиционное движение "За реформы", в состав которого входят представители более 20 партий и политических движений Киргизии, а также депутаты парламента в течение семи дней проводили бессрочную акцию протеста на центральной площади Бишкека.

Оппозиция подчеркивала, что это было главным обещанием Бакиева, когда в марте 2005 года он пришел к власти в результате "революции тюльпанов".

Давление на президента возросло еще больше, когда оппозиции удалось заручиться поддержкой двух третей киргизских законодателей. После интенсивных переговоров Бакиев согласился на изменения в Конституции. Для региона, в котором политические перемены часто сопровождаются насилием, такое развитие событий весьма необычно, подчеркивают СМИ.

Люди, праздновавшие свою победу на улицах Бишкека, надеются, что она откроет двери для дальнейших перемен и реформ.

Важно, что вооруженные силы Киргизии объявили, что сохраняют нейтралитет и не будут вмешиваться в происходящие в стране политические события. Духовное управление мусульман Киргизии призвало участников митингов воздержаться от столкновений. *"Мы все братья и сестры в этом мире, нам необходимо сохранять единство, нельзя нам предаваться распрям"*, — говорится в обращении Управления к митингующим.

СЕНСАЦИЯ

«Человек, который проживет тысячу лет, уже родился»

Известный британский геронтолог, профессор Кембриджского университета Обри де Грей утверждает, что развивающаяся бурными темпами биология уже в ближайшем будущем сможет гарантировать тысячелетнюю продолжительность человеческой жизни. Британский ученый убежден, что первый человек, который доживет до тысячи лет, уже родился.

Недавние теоретические разработки одного из ведущих британских геронтологов профессора де Грея из Кембриджского университета говорят о том, что человечество уже на пути к бессмертию. По его мнению, состояние микробиологической науки сейчас таково, что через тридцать—сорок лет она сможет гарантировать тысячелетнюю продолжительность жизни. *"Уже сейчас,* — говорит британский геронтолог, — *мы обладаем реальной возможностью продления жизни на многие сотни лет, и такие опыты уже идут на животных. Через пять лет их начнут проводить на человеке, а примерно к 2030 году старению организма будет поставлен заслон"*.

Каким же образом ученые намерены победить старость? Эксперименты на мышах показали (а геном мыши похож на человеческий), что сделать это можно с помощью блокирования деления клетки и удаления из нее ненужных и вредных вкраплений. Утраченные клетки будут заменяться новыми. С помощью стволовоклеточной терапии будут обновляться человеческие органы. Такого рода опыты уже проводятся в клинических условиях. Однако, отмечает профессор де Грей, мы пока не научились до конца очищать клетки от находящегося в них "мусора", чтобы предотвращать старение организма.

— Существуют ли уже сейчас клинические методы, способные победить старение?

— Наиболее важные аспекты таких методов пока не существуют. Нам необходимо до конца разработать очень сложную клеточно-стволовую терапию и общую терапию, чтобы решить эту проблему. Кое-что из того, что нам для этого необходимо, уже разработано и проходит клинические испытания. Но большую часть необходимого мы получим примерно лет через десять в лабораторных вариантах. А лет через 30—40 или чуть позднее эти терапии станут применяться на практике.

— Приведет ли это к тому, что, как вы утверждаете, человек сможет жить до тысячи лет?

— Очень вероятно, что рождающиеся сейчас люди смогут жить до тысячи лет. Возможно, что некоторые нынешние люди среднего возраста также смогут доживать до этих лет. Кое-кто, используя уже имеющиеся медицинские препараты, и сейчас доживает до ста десяти лет. Известно, что возраст около двухсот сейчас живущих людей перевалил за 110 лет. А это значит, что люди, которым сейчас лет 60, могут прожить еще лет 50 даже без какого-либо медицинского вмешательства. Через 25—30 лет тем, кому сейчас 60, достигнут 85 лет. У них останется в запасе 25 лет жизни. И они будут достаточно здоровы, чтобы воспользоваться плодами разработанных к тому времени препятствующих старению терапий, если они появятся через 25 или 30 лет.

— Смогут ли люди, которым двести или триста лет, иметь детей?

— Да, смогут. Возможно, что мы сможем обновлять женские яичники, что позволит им ничем не отличаться от этих органов у молодых женщин.

— Как, на ваш взгляд, изменится жизнь на Земле в результате чуть ли не бесконечного продления человеческой жизни?

— Главным отличием будет отсутствие больных и стариков, потому что люди будут молоды на протяжении всей жизни. Это приведет к грандиозным изменениям в обществе. Прежде всего к экономическим изменениям, ведь огромных денег стоит поддержание больных на протяжении нескольких лет, как это мы сейчас делаем. Кроме того, радикально изменится структура семьи — к примеру, вы сможете пойти на дискотеку со своими пра-пра-пра-правнуками.

Наталья ГОЛИЦИНА.

Лондон.

ФОТОУЛЫБКА

Скажите, пациент, "а"!

Дай, Джим, на счастье лапу мне... Подожди, ты не Джим?..

Вот так мячик надо хватать, вот так...

Народная Воля http://www.nv-online.info
16 ЛІСТАПАДА 2006 г.

РЭГІЁН

Камунальны прытулак для самотных старых

Паратункам ад холаду ў неацепленых вясковых дамах і нішчымніцы для састарэлых жыхароў Дубровеншчыны стане адкрытае напрыканцы кастрычніка ў Дуброўне першае ў раёне аддзяленне кругласутачнага знаходжання для самотных старых. Яно разлічана на 25 месцаў, але тут адразу размясцілі 20 бабуль і дзядуль.

У камунальны прытулак, створаны ў перабудаваным інтэрнаце, састарэлыя сяляне могуць перабрацца на тыдзень, на месяц, на зіму і нават, калі спатрэбіцца, на цэлы год. Будынак ацяпляецца, у ім ёсць сталоўка, пральня, бібліятэка і нешта накшталт клубнага пакоя для заняткаў паводле інтарэсаў: вышывання, гульні ў шашкі і г.д.

На рэканструкцыю яшчэ нядаўна занядбанага, амаль аварыйнага інтэрната абласны бюджэт выдаткаваў 160 мільёнаў рублёў, яшчэ па 18 мільёнаў дадалі Дубровенскі райвыканкам і мясцовы Цэнтр занятасці.

Асноўны кантынгент прытулку — пенсіянеры ва ўзросце за 80 год, у якіх няма блізкіх сваякоў.

Сяргей БУТКЕВІЧ.

МЕДЫЦЫНА

Пазбавімся інсулінавай залежнасці?

З 2007 года айчынныя вытворцы змогуць поўнасцю пакрываць патрэбы беларускага рынку ў інсуліне. Пра гэта паведаміла галоўны тэрапеўт Міністэрства аховы здароўя Беларусі Людміла Жылевіч на прэс-канферэнцыі ў Мінску.

Пакуль галоўнымі пастаўшчыкамі інсуліну на беларускі рынак з'яўляюцца Данія, Францыя, Германія і ЗША. Паводле слоў Л.Жылевіч, у Беларусі наладжана вытворчасць інсуліну толькі ў флаконах, картрыджная форма пакуль не распрацавана. Картрыджы патрэбны для спецыяльных шпрыц-ручак, якімі карыстаюцца дзеці, цяжарныя жанчыны і пацыенты са слабым зрокам, таму невялікая частка інсуліну будзе па-ранейшаму імпартавацца.

Паводле звестак Міністэрства аховы здароўя, на пачатак 2006 года ў Беларусі было зарэгістравана 152 тысячы 401 хворы на цукровы дыябет, у тым ліку прыкладна 2,5 тысячы — дзеці. За дзевяць месяцаў 2006-га ў краіне памерла больш за 4 тысячы хворых на цукровы дыябет.

Сяргей ВАСІЛЬЕЎ.

ПРОИСШЕСТВИЕ

Массовая потасовка у автошколы «Атлант»

Ранним утром 14 ноября произошел конфликт между желающими обучаться вождению автомобиля и сотрудниками автошколы "Атлант", что по улице Шаранговича в Минске.

Рассказывает очевидец происшествия Ольга: "Когда звонишь в эту автошколу, автоответчик сообщает вам, что списки учащихся на февраль будущего года составляются 14 ноября с 8.30. Кроме того, "для получения дополнительной информации" дается мобильный номер телефона. Я позвонила по нему, и мужчина подтвердил мне, что приходить нужно действительно в 8.30. Однако я зашла в эту автошколу, и охранник намекнул мне, что приходить лучше к 6.00".

Вероятно, такой "намек" охранник сделал не только Ольге, потому, что к 6.00 у автошколы собралось более двухсот человек, желающих попасть в заветные списки. Но уже через два часа после начала составления списков вышедший к народу сотрудник автошколы сообщил, что осталось всего несколько мест. При этом большинство пришедших так и остались "незаписанными". Понятно, что эта новость не могла понравиться потенциальным автолюбителям. Далее, по словам Ольги, "кто-то из возмущенных граждан выхватил из рук сотрудника автошколы списки и уничтожил их". Была даже вызвана милиция, наряд которой, правда, всего лишь ограничился воспитательной беседой. В результате стали составлять новые списки. "Понимая, что опять можно остаться за бортом, люди стали чуть ли не по головам лезть. Давка ужасная, потасовки. Ужас!" — рассказали очевидцы корреспонденту "Интерфакса". И все-таки большинству из тех, кто мерз на улице с 6 часов утра ради попадания в заветный список, пришлось уйти ни с чем.

По мнению автолюбителей, возникновение подобных конфликтных ситуаций связано с сокращением количества минских автошкол. Как известно, нынешним летом около 7% белорусских автошкол были лишены лицензии в ходе перерегистрации.

SOS!

Ежегодно около одного миллиона человек в мире совершают самоубийство. Это означает, что каждые 30 секунд кто-то уходит из жизни по собственной воле. Самоубийство является 13-й по счету причиной смертности. Согласно данным Всемирной организации здравоохранения (ВОЗ), по числу самоубийств на душу населения лидируют страны Восточной Европы. К сожалению, статистика Беларуси тоже очень печальная. Согласно исследованиям ВОЗ, Россия, Украина, Беларусь, Эстония и Литва лидируют в списке стран мира по количеству людей, добровольно расстающихся с жизнью. В России регистрируется 43,2 случая самоубийств на 100 тысяч человек, в Беларуси — 41,5, в Украине — 33,8 случая. К сожалению, все чаще не хотят жить не люди, уставшие от жизни, а дети.

Этот материал подготовлен нашими коллегами из барановичской газеты "INTEX-PRESS".

Задохнулся в объятиях Родины

Вика и Миша никогда не были знакомы. Но у них немало общего. Оба в свое время учились в школах-интернатах. И оба отдыхали летом в Италии. Вика — в Коголето. Миша — в Корсико. Вику знает вся Италия и вся Беларусь. О Мише — почти никто.

Вику Мороз, воспитанницу Вилейской школы-интерната, похитили итальянские родители Алессандро Джусто и Мария-Кьяра Борначин. Девочка угрожала покончить жизнь самоубийством, если ее вернут на родину. Она утверждала, что в школе-интернате над ней издевались. До сих пор точно не известно, правда это или, как утверждают некоторые чиновники, детская хитрость, чтобы остаться в Италии.

Мишу никто не похищал, хотя итальянцы его полюбили, а он считал их второй семьей. Он не жаловался, что в интернате над ним издевались. И семья у него в Беларуси была — мать и два брата. Но лучше бы его похитили. И это уже точно известно.

15-летний Миша Давыдчик, ученик СШ №16 г.Барановичи, повесился 29 августа 2006 года.

Как ему жилось на самом деле, уже никто не узнает

У Тамары Давыдчик было трое сыновей. Все дети учились в разных интернатах страны. Тамара Владимировна говорит, что иначе было не выжить. С отцом детей она развелась, когда Мише не было года. Муж пил. Алименты от него она получала мизерные, по ее словам, около 30 тысяч рублей.

Миша — младший и, как говорит Давыдчик, самый способный из ее сыновей, с первого по седьмой класс учился в Молчадской школе-интернате. Каково ему на самом деле там жилось, он уже не расскажет. Но что бы ни говорили чиновники, все-таки трудно поверить, что жизнь даже в самом образцовом интернате сладка и что царят там взаимная любовь и уважение. Учителей, которые бьют указкой учеников по голове, наверняка помнит каждый из нас даже по своей стандартной общеобразовательной школьной жизни. А про искреннюю, самоуверенную, несведущую детскую жестокость и говорить нечего. Все мы родом из детства.

На фотографиях, сделанных в Италии, он счастлив

Солнечная, яркая, благополучная Италия стала подарком за все его малорадостное детство. В Италии семьей Миши стали Силвана, Аттилио Ламцони и их дочь Лорена. От Италии остались фотографии. На фотографиях, сделанных там, он счастлив.

А еще остались письма: "Для нас ты являешься частью нашей жизни, и мы тебя очень любим!!! Как здорово, когда ты здесь. У меня нет ни сестер, ни братьев. Нет, правда, достаточно того, что ты есть! Я знаю, что примерно через полтора часа тебя встретят другие люди, которые хотят, чтобы ты был с ними рядом — Тамара, Дмитрий и Денис. Когда ты говоришь о них, мне это нравится. Они, должно быть, прекрасные люди. Я надеюсь, что в течение того периода, когда мы не будем видеться, у тебя будет все прекрасно (в школе, с друзьями, с семьей). Мне очень весело с тобой, ты шустрый, озорной мальчишка, но воспитанный, и своей милой застенчивостью ты завоевываешь сердца всех. Я очень счастлива, что узнала тебя, и я еще более счастлива, что ты вернешься. Мы обязательно будем думать о тебе!!! Я тебя очень люблю и желаю тебе всего хорошего. Лорена".

Миша честно предупредил, что сбежит

Хотя на жизнь в интернате, как рассказывает Тамара Владимировна, Миша не жаловался, но мечтал о доме. Однажды он сказал матери, что, если она не заберет его, он сбежит. Ему не хватало семьи. Такой семьи, как в Италии, которая стала ему почти как своя. Впрочем, так только говорится. Потому что своя была бедная, полуголодная и безотрадная. А если кто-то думает, что отсутствие еды, счастья, света и даже надежды на просвет делает сердце любвеобильным, а человека — приятным во всех отношениях, пусть испытает это на себе.

В 2005 году Тамара Владимировна забрала Мишу из интерната домой. Отношения в настоящей семье были похожи на идеальные так же, как пицца на драники. "Братья, с которыми он встретился дома на каникулах, хотя и родные, но тепла от них Миша видел мало, я сказала бы, что как младший он больше получал унижений, оскорблений и подзатыльников, а защиты и ласки не было", — рассказала знакомая семьи Мария Барунова.

С декабря 2005 года Давыдчик не работала. До этого трудилась курьером в офтальмологическом отделении Барановичской городской больницы. Закончился контракт — и его не продлили. У руководства, очевидно, были на то причины. Но были ли они таковы, чтобы не помочь найти другую работу женщине, у которой двое детей несовершеннолетние, а старший, как принято у нас говорить, неконкурентоспособный на рынке труда, — это вопрос к совести, на который может ответить только она. Действительно ли Тамара Владимировна не могла найти хоть какую-то работу, чтобы ее сыновья не голодали, — это вопрос уже к ее совести.

"Дети собирали металлолом, макулатуру, бутылки. Чем-то помогали знакомые, соседи. Но бывало, что в доме вообще не было еды. Случалось, денег не было даже на булочку Мише, в школу он шел, не позавтракав. И там голодал. Здоровье Миши стало резко ухудшаться, от болей в сердце по вечерам он сильно стонал. А ведь ему, верно, в школе было положено бесплатное питание. Но его не кормили", — говорит Тамара Владимировна. Однако на самом деле бесплатное питание Мише не полагалось, поскольку питание дотируется государством только ученикам младших классов. Может, по мнению чиновников, ученики старших классов не столь нуждаются в еде или в состоянии уже сами себя прокормить, трудно сказать. Однако этот вопрос при наличии доброй воли со стороны руководства школы и родителей, пожалуй, можно было решить — может, с помощью добровольных родительских пожертвований, которые ежегодно собираются на нужды школы, может, как-то иначе. Но, конечно, если бы этот вопрос кого-то волновал...

Как складывались отношения у Миши в СШ №16, где он отучился год, мальчик тоже уже не расскажет. Как его приняли в классе, как ему училось, помог ли ему кто когда, поддержал ли? А в школе рассказывать об этом отказались. "Надо говорить с администрацией", — сказала корреспонденту классный руководитель. "Надо спросить разрешения в управлении образования, можно ли говорить", — сказал корреспонденту директор СШ №16 г.Барановичи.

...и некому даже памятник поставить

Письмо в редакцию о Мише от имени его матери написала Мария Ивановна Барунова. Когда-то она жила рядом с семьей Давыдчик. Внук Марии Ивановны, почти ровесник Миши, дружил с ним. Со всей искренностью и самоотдачей она взялась помогать Тамаре Владимировне, когда та осталась без работы. Мария Ивановна написала десятки писем в разные инстанции — от городской больницы до Администрации президента с жалобой на несправедливое, с ее точки зрения, лишение Тамары Владимировны работы. Благодаря ее энтузиазму был трудоустроен старший сын Дмитрий.

В нашу редакцию Мария Ивановна обратилась с просьбой, чтобы хоть на страницах газеты помянуть Мишу. Ее очень огорчило, что в церкви отказались отслужить молебен за упокой души ребенка на сорок дней, который она заказала.

"Побывав в Италии в семье весьма состоятельной и добродушной, Миша изменил свое мировосприятие. Дома он ходил полуголодным, здоровье его сильно пошатнулось, даже спортом, которым увлекался, он не мог больше заниматься. Он полностью разочаровался в жизни. Накануне нового учебного года у него не было ни одежды, ни обуви. Он потерял желание жить. А это был очень светлый ребенок", — сказала Мария Ивановна.

Сейчас она мечтает о том, чтобы Мише поставили памятник. Поэтому написала от имени матери письмо в Италию, в котором сообщила о гибели Миши, не уточняя, что мальчик покончил жизнь самоубийством. "Все поездки Миши к вам произвели на него очень хорошее впечатление, — написала Мария Ивановна от имени Тамары Владимировны. — Он искренне вас полюбил и, более того, сказал, чтобы я на него не обижалась, что у него теперь будет две мамы. Я сделала заказ на изготовление памятника Мише, и так как он вас всех любил и вы его тоже, то написала на нем такую надпись: "Помним, любим, скорбим. Твоя мама с братьями, Силвана, Аттилио и Лорена из Италии". Пусть он, может, в другом мире почувствует это".

А памятника, конечно, никто не заказывал. Потому что денег совсем нет. И взять негде. Мария Ивановна надеется, что, может, хоть итальянцы помогут.

***

Вику Мороз вернули на родину. Вернули против ее воли. И против воли ее итальянских родителей, которые любят девочку так, как на родине ее не любит никто. И большой вопрос, будет ли когда любить.

Вику поселили в семье Василевских, где воспитывается ее брат. Поселили, похоже, не по инициативе Василевских. В интервью итальянской газете Il Secolo XIX глава семьи Сергей якобы сказал, что это решение принимали не они: "Из Министерства образования позвонил чиновник: "Вы должны ее принять", — пишет Il Secolo XIX. При этом чиновники заявляют, будто ни одно решение о судьбе девочки не будет принято без учета ее мнения. Как утверждает Il Secolo XIX, в беседе с корреспондентом Вика еще раз подтвердила, что хочет в Италию, к маме.

...Видимо, президент был прав в том, что не стоит белорусских детей отпускать за рубеж. Нельзя, чтобы они, обездоленные на родине, видели, что где-то есть другая жизнь и свет. Не стоит, чтобы они знали, что люди могут любить чужих детей, как своих. Так, что могут ради этой любви пойти на самое настоящее преступление (уголовное дело в отношении семьи Джусто-Борначин по факту укрывательства несовершеннолетней не закрыто). В то время как у нас не могут без разрешения начальства просто доброе слово сказать об ушедшем навсегда ребенке.

Ушедшем от нас. Но оставшемся все-таки в Беларуси.

СУД ДЫ СПРАВА

Такі вось горкі «Джэм»

Мінскі абласны суд вынес прысуд кіраўнікам "Джэм-банка": генеральны дырэктар Аляксандр Татарынцаў асуджаны на 12 гадоў, яго намеснік Сяргей Блізнюк — на 11 гадоў зняволення з адбыццём пакарання ў калоніі ўзмоцненага рэжыму.

Перадгісторыя справы такая. Яшчэ ў студзені-лютым 2005 года Нацыянальны банк Беларусі па даручэнні Камітэта дзяржкантролю правёў праверку банка, аднак па яе выніках парушэнняў выяўлена не было. У красавіку-маі таго ж года праходзіць яшчэ адна праверка, і ўжо 25 ліпеня карэспандэнцкі рахунак "Джэм-банка" блакіруецца, а Нацыянальны банк прымае рашэнне аб увядзенні ў камерцыйным банку часовай адміністрацыі тэрмінам на тры месяцы *"з мэтай абароны інтарэсаў крэдыторaў і ўкладчыкаў"*.

Кіраўніцтва "Джэм-банка" адрэагавала на гэта імгненна і пры гэтым вельмі непрадказальна. Яно распаўсюдзіла на сваім сайце заяву, дзе, у прыватнасці, паведамлялася, што вышэйназваныя дзеянні — гэта *"заказ асобных высокапастаўленых асоб у мэтах дэстабілізацыі абстаноўкі ў рэспубліцы напярэдадні прэзідэнцкіх выбараў"*, а на самім банку *"адпрацоўваецца мадэль уздзеяння на іншыя банкі Беларусі з мэтай стварэння сістэмнага банкаўскага крызісу"*.

8 жніўня Аляксандр Татарынцаў яшчэ паспеў выступіць на пасяджэнні праўлення Нацыянальнага банка, дзе звяртаў увагу на сапраўдныя прычыны "клопату" вакол іхняга банка з боку Камітэта дзяржаўнага кантролю, аднак ужо праз два дні пасля гэтага ён быў затрыманы і супраць яго ўзбудзілі крымінальную справу па прыкметах злачынства, прадугледжанага ч.3 арт.108 (злоўжыванне ўладай альбо службовым становішчам).

12 верасня па падазрэнні ў здзяйсненні злачынства па тым жа артыкуле быў арыштаваны і другі фігурант па справе — віцэ-прэзідэнт банка Сяргей Блізнюк.

Пазней прадстаўнік пракуратуры заявіў, што следствам устаноўлена, што са снежня 2004-га па жнівень 2005 года кіраўнік банка, дзейнічаючы па папярэдняй змове з Сяргеем Блізнюком, а таксама акцыянерам банка, жыхаром Латвіі, і неўстаноўленымі асобамі, па раней распрацаваных схемах скралі грашовыя сродкі, якія належалі "Джэм-банку", на суму 13,2 мільёна долараў.

Дарэчы, на судзе фігуравала ўжо іншая лічба. На думку дзяржабвінаваўцы, якую падтрымаў суд, Аляксандр Татарынцаў і Сяргей Блізнюк скралі 16,1 мільёна долараў, і на гэтыя сродкі купілі даўгі пяці кіргізскіх і шасці амерыканскіх прадпрыемстваў, а затым прадаставілі права патрабавання гэтых пазык аднаму з заснавальнікаў банка Яўгену Оксу. Гэтая аперацыя, маўляў, была механізмам схаванага крадзяжу сродкаў. Акрамя таго, кіраўнікі "Джэм-банка" быццам бы падманным шляхам атрымалі ў Нацыянальным банку ліцэнзіі на права прыцягнення ўкладаў фізічных асоб і незаконна прыцягнулі ў банк звыш 38,8 млрд рублёў.

"Дзе ж тут Бог, каб паглядзеў на ўсё гэта беззаконне!" — ледзь не плакала пасля суда маці Аляксандра Татарынцава, але журналістаў да сябе не падпускала: *"Без вас дрэнна, задавайце пытанні суддзям і следчым, якія пасадзілі майго сына"*.

— Я лічу, што вынесены прысуд — неаб'ектыўны, і мы, натуральна, будзем яго абскарджваць, — заявіла адвакат гендырэктара "Джэм-банка" **Ала Казак**.

— На які прысуд Вы разлічвалі?

— На апраўдальны, бо асабіста я лічу, што склад злачынства ў дзеяннях Татарынцава і Блізнюка няма. Суд палічыў, што яны скралі грошы ў банка, хоць сам банк ніякага іску ім не прад'яўляў. Вы ўяўляеце, каб некага абвінавацілі ў тым, што ён скраў у мяне паліто, але ў мяне паліто ніхто і не краў... Сітуацыя такая ж.

— Кажуць, што калі ўжо было вядома аб магчымым арышце, Аляксандр Татарынцаў выязджаў за мяжу, аднак не пажадаў там застацца...

— Так, калі б яны адчувалі сябе вінаватымі, то маглі б застацца за мяжой. Але ж вярнуліся! Калі яны на самай справе скралі каля 16 мільёнаў долараў, то хто im забараняў з такімі грашыма асесці за межамі Беларусі?!

— На Ваш погляд, каму перайшлі дарогу кіраўнікі "Джэм-банка"?

— Я гэтага не ведаю, аднак А.Татарынцаў і на самай справе сцвярджае, што яны сталі некаторым асобам папярок горла... Гэта справа не такая простая.

З 1 лістапада Нацыянальны банк адклікаў у "Джэм-банка" агульную ліцэнзію на ажыццяўленне банкаўскіх аперацый у беларускіх рублях і замежнай валюце і ліцэнзію на прыцягненне ва ўклады сродкаў фізічных асоб. Спецыялісты не выключаюць, што ў хуткай будучыні "Джэм-банк" можа чакаць працэдура банкруцтва.

Алесь СІВЫ.

ДАРЭЧЫ

Па звестках ej.by, на душу насельніцтва ў Беларусі менш усяго банкаў сярод еўрапейскіх краін. Між тым па колькасці асуджаных банкіраў мы — наперадзе планеты ўсёй. Газета "Ежедневник" прыводзіць спіс кіраўнікоў банкаў, якія асуджаны ў Беларусі за апошнія тры гады, без уліку кіраўнікоў філіялаў і аддзелаў, упраўленняў.

Красавік-2004

Суд Маскоўскага раёна Мінска вынес прысуд старшыні савета дырэктароў АКБ "МінскКомплексБанк" Яўгену Краўцову. Ён прызнаны вінаватым у крадзяжы сродкаў банка на суму 4 млрд рублёў і асуджаны на 9 гадоў зняволення з канфіскацыяй маёмасці і забаронай займаць арганізацыйна-распарадчыя пасады тэрмінам на 5 гадоў.

Ліпень-2004

Суд Савецкага раёна Мінска агучыў прысуд апошняму старшыні праўлення ААТ "Беларускі біржавы банк" Андрэю Маркоўскаму. Банкір, які раней быў кадравым афіцэрам КДБ, прызнаны вінаватым у злоўжыванні службовымі паўнамоцтвамі, якія пацягнулі цяжкія наступствы, і асуджаны на 5 гадоў зняволення з адбыццём пакарання ў калоніі ўзмоцненага рэжыму з канфіскацыяй маёмасці і пазбаўленнем права займаць кіруючыя пасады ў сферы банкаўскай дзейнасці. З А.Маркоўскага суд пастанавіў спагнаць нанесены банку ўрон у памеры 4,9 млрд рублёў. Следствам таксама была ўзбуджана крымінальная справа па факце крадзяжу гэтых сродкаў, бо ўстанавіць вінаватую асобу так і не ўдалося.

Ліпень-2004

Суд Кастрычніцкага раёна Мінска вынес прысуд сямі былым супрацоўнікам банка "БелБалтыя". Галоўным абвінавачаным аказаўся былы старшыня "БелБалтыі" Васіль Барсегян. Ён прызнаны вінаватым у злоўжыванні службовымі паўнамоцтвамі і асуджаны на 7 гадоў зняволення. Суд налічыў урон у 17,7 млн долараў. Зараз у тым жа судзе разглядаецца новая крымінальная справа банка "БелБалтыя", сярод абвінавачаных — 9 чалавек, усё той жа Васіль Барсегян і віцэ-прэзідэнт савета заснавальнікаў Уладзімір Малчан. На гэты раз галоўнае абвінавачанне — крадзеж сродкаў на суму больш за 23,2 млн долараў. Праўда, У.Малчану інкрымінуецца толькі саўдзельніцтва ў злоўжыванні службовымі паўнамоцтвамі.

Чэрвень-2005

Суд Мінскага раёна і г.Заслаўя агучыў прысуд па так званай "алмазнай справе". Чацвёра абвінавачаных, сярод якіх аказаўся і былы генеральны дырэктар ААТ "Белпрамбудбанк" Мікалай Ракаў, прызнаны вінаватымі ў злоўжыванні службовымі паўнамоцтвамі і ў крадзяжы, які здзейсніла група асоб па папярэдняй змове. Агульны ўрон, які налічыла следства і пацверджаны судом, — 6,89 млн долараў.

Красавік-2006

Суд Першамайскага раёна Мінска вынес прысуд старшыні назіральнага савета ААТ "Банк "Залаты талер" Аляксандру Неліну. Ён прызнаны вінаватым у замаху на махлярства і ў вымагальніцтве, якое здзейснена ў асабліва буйным памеры з групай асоб па папярэдняй змове з прымяненнем гвалту і пагрозай забойства. А.Нелін быў асуджаны на 8 гадоў зняволення з канфіскацыяй маёмасці. Зараз суд Заводскага раёна разглядае новыя абвінавачанні супраць А.Неліна: у махінацыях з энергазалікамі (урон — больш за 500 тысяч долараў), злоўжыванні службовымі паўнамоцтвамі (урон — каля 2 мільёнаў долараў) і ўхіленні ад выплаты падаткаў (урон — каля 100 тысяч долараў).

Лістапад-2006

Прысуд кіраўнікам "Джэм-банка".

ДИКОСТЬ

Отец убил сына, пытаясь его разбудить

Нелепая и жуткая трагедия произошла в Оршанском районе. 40-летний мужчина во сне скончался от потери крови. Все ноги несчастного были изрезаны и исколоты. Как установили сотрудники правоохранительных органов, это были вовсе не следы пыток и истязаний. Таким образом пьяного бедолагу пытался разбудить... родной отец.

Отец и сын, неработающие жители Барани, на выходные отправились на дачу, расположенную в деревне Еремковичи. Отдыхали примитивно — пили и спали. В два часа ночи отец зачем-то попытался разбудить сына. Тот не просыпался. Тогда пьяный папаша начал колоть ноги сына ножом, считая, что таким образом разбудит его. Так продолжалось до восьми часов вечера, когда отец понял, что его сын умер. Для самого родителя это было шоком. Находясь в состоянии опьянения, он думал, что наносит сыну всего лишь "несерьезные" царапины.

Марина ПАВЛОВА.

Народная Воля http://www.nv-online.info
16 ЛІСТАПАДА 2006 г.

РЭГІЁН

На Нясвіжчыне ўзарвалі Дом культуры

120 кілаграмаў тратылу спатрэбілася для падрыву недабудаванага Дома культуры ў вёсцы Сейлавічы Нясвіжскага раёна. Сапёры выконвалі рашэнне мясцовых уладаў. Будаўніцтва двухпавярховага Дома культуры пачалося яшчэ ў 1989 годзе, але неўзабаве яно было спынена з-за адсутнасці фінансавання. За 15 гадоў будынак аказаўся ў аварыйным стане, яго абрушэнне магло адбыцца ў любы момант, сцвярджалі спецыялісты. З-за адсутнасці спецыяльнай тэхнікі Нясвіжскі райвыканкам вырашыў недабудаваны Дом культуры падарваць.

СУД!

Дырэктара гімназіі асудзілі на 8 гадоў

У аўторак у Кастрычніцкім судзе г.Мінска агучаны прысуд былому дырэктару гімназіі №16 (установа, дзе вучыцца ўнучка Аляксандра Лукашэнкі) Алегу Бадалаву, якога абвінавачвалі ў атрыманні хабару ў памеры 4 тысячы еўра. Экс-кіраўнік гімназіі асуджаны на 8 гадоў зняволення з адбыццём пакарання ў калоніі ўзмоцненага рэжыму.

Па версіі следства, менавіта 4 тысячы еўра — кошт за ўладкаванне ў гімназію дваіх дзяцей. Сам Алег Бадалаў на судзе вінаватым сябе не прызнаў і заявіў, што гэтыя грошы былі дабрачыннай дапамогай на развіццё матэрыяльна-тэхнічнай базы ад грамадзяніна, хоць апошні і на самай справе хацеў перавесці ў гімназію сваіх дзяцей.

Гімназія №16 з агульнаэстэтычным ухілам і паглыбленым вывучэннем замежных моў насамрэч лічыцца вельмі прэстыжнай. Школа мае басейн, на кожны клас — асобная прыбіральня, гульнявы пакой. Дзеці харчуюцца раніцай, днём і ўвечары, у раскладзе дня — дзве абавязковыя прагулкі на свежым паветры, спартыўная гадзіна. У дадатак — вывучэнне дызайну, інфармацыйных тэхналогій, таэквандо. Менавіта ў гэтую гімназію ў 2005 годзе і пайшлі вучыцца ўнучка Аляксандра Лукашэнкі і малодшы сын віцэ-прэм'ера Кабякова...

Дырэктар гімназіі абвінавачваўся па арт.430 ч.2 (атрыманне хабару ў буйным памеры, дадзеным у сувязі са службовым палажэннем, за спрыяльнае рашэнне пытанняў, якія ўваходзяць у яго кампетэнцыю), які прадугледжвае пакаранне на тэрмін ад 6 да 10 гадоў зняволення з канфіскацыяй маёмасці ці без яе.

Дзяржаўны абвінаваўца патрабаў для Бадалава 9 гадоў зняволення — суд адзін год "скінуў".

Алесь СВЯТЛАНІЧ.

З-ЗА КРАТАЎ

Кацярыну Садоўскую пераводзяць у Гомель

Праваабаронцу Кацярыну Садоўскую, якую пакаралі зняволеннем на два гады за абразу Аляксандра Лукашэнкі, пераводзяць у Гомельскую жаночую калонію. Пра гэта стала вядома з ліста, які жанчына даслала сваякам.

60-гадовая Кацярына Садоўская перанесла анкалагічную аперацыю за два месяцы да арышту і кепска сябе адчувае. Яна спадзявалася, што яе накіруюць на абследаванне ў турэмны шпіталь.

СТРАНИЦЫ ИСТОРИИ

Встреча с «Адольфом Гитлером»

Незарубцованные раны свидетеля на Нюрнбергском процессе

А когда отгрохочет, когда отгремит и отплачется,
И когда наши кони устанут под нами скакать,
И когда наши девушки сменят шинели на платьица —
Не забыть бы тогда, не простить бы и не потерять.

Владимир Высоцкий

...Пожарные примчались, когда усадьба уже догорала. Среди пожарища обнаружили обгоревший до неузнаваемости труп, пистолет и бутылку из-под горючей смеси.

Случилось это загадочное происшествие в 1976 году в отдаленной французской деревушке Трав департамента Верхняя Сена, где двумя годами ранее поселился незнакомец, который купил на окраине селения участок и построил дом. Появлялся он на людях не иначе как в сопровождении двух огромных догов. Иногда его наведывали жена, дочь с зятем и какие-то гости. Со временем односельчане узнали, что владелец усадьбы — немец.

Подозрение следствия вызвало то, что накануне пожара все домочадцы спешно съехали, а двух выдрессированных собак потом нашли за несколько километров от места ЧП. Не явилось ли случившееся инсценировкой, не замел ли хозяин следы, а сам укрылся где-нибудь в Латинской Америке? Ведь после войны тысячи нацистских преступников осели в разных странах — от Германии до США, Канады и Чили.

Выяснилось, что пришлого человека звали Иоахим Пайпер. Один из жителей деревушки, бывший боец Сопротивления, дознался, что имя это — в списке военных преступников Третьего рейха. Газета "Юманите" провела собственное расследование. Ее сотрудник, узник Бухенвальда Пьер Дюран, вышел на след "тихого немца" и опубликовал разоблачительное досье. Позже в печати появилось сообщение, что в ночь с 13 на 14 июля 1976 года Пайпер был живьем сожжен группой неизвестных в собственном доме.

Охота за «перевертышем»

След вел в 60-е годы, когда в свет вышла книга американского журналиста Джона Толенда "Битва при Арденнах". В книге подробно описывались преступления полковника Иоахима Пайпера, "молодого и фанатичного нациста", командира полка бронетанковой дивизии СС "Лейбштандарт Адольф Гитлер".

Неслучайно в документах международного Нюрнбергского трибунала эта дивизия, как и "Мертвая голова", значилась первой среди преступных военных формирований: по делу войск СС на суде фигурировало более 130 тысяч свидетельских показаний из общего количества в 155 тысяч. При участии Пайпера в концлагере Мильмеди было расстреляно 142 американских военнопленных.

После пленения союзниками убийцу судили в Дахау и приговорили к смертной казни через повешение, 23-х эсэсовцев — к пожизненному заключению, а командира дивизии Зеппа Дитриха — к 25 годам тюрьмы. Но вмешался одиозный Отто Скорцени, который уже работал на американскую разведку. В результате Пайпера оставили в живых, заменив смертную казнь на пожизненную каторгу. Однако палач отсидел всего 10 лет и в 1956 году вышел на свободу.

В то время при Институте истории Сопротивления в Италии создали комиссию, которая изучала "Дело Пайпера". В нее вошли бывшие партизаны: депутат парламента коммунист Бьянкани и член исполкома Национальной ассоциации итальянских партизан Пруното. Они в 1943 году сражались с фашистами в горах Пьемонта. Тогда гренадеры батальона Пайпера стерли с лица земли селение Бовес — "за связь с партизанами" расстреляли 144 ни в чем не повинных жителя.

Немецкие антифашисты прислали подробную справку: Иоахим Пайпер — бывший адъютант у рейхсфюрера СС Гиммлера, воевал в Польше и Франции, за что отмечен двумя железными крестами, за действия на Восточном фронте получил повышение по службе и три высшие награды. Сам фюрер в своей ставке вручил ему Дубовый венок. В немецкой военной газете писалось про его "непоколебимость в выполнении решений" и про то, что Пайпер "особенно отличился в начале 1943 года во время очистки района на западе от Харькова".

«Убийственное свидетельство»

В 1965 году Джузеппе Бьянкани встретился с собкором "Известий" в Риме Леонидом Колосовым: "Может, кто-нибудь признает у вас экс-полковника СС и дополнит наши обвинения".

На публикации откликнулся брестчанин **Иван Киселев**, очевидец харьковской "чистки" 1943 года. Он оказался одним из чудом оставшихся в живых жителей сел Ефремовка и Семеновка Первомайского района, которых постигла участь белорусской Хатыни, чешского Лидице и французского Орадура.

С его письмом в редакцию ознакомили итальянских товарищей. Те послали Киселеву копии документов и неопубликованные фотографии Пайпера из нацистских архивов. Он опознал эсэсовца, батальон которого свирепствовал на Украине. Бьянкани назвал воспоминания брестчанина "убийственным свидетельством" и оценил факты, приведенные в нем, более ужасными и драматичными, чем произошедшее в итальянском Бовесе. Это одно из самых суровых обвинений войск СС в уничтожении ни в чем не повинного населения с указанием конкретных мест и времени легло в основу обвинений Судом народов войск СС в преступлениях против человечества.

...В мае 1946 года 18-летнего Ивана Киселева, курсанта школы механиков в подмосковном Кунцево, вызвали и приказали собираться... на водную экскурсию (первый раз в жизни!) по каналу Москва—Волга. Он еще не знал, что в составе группы таких же, как он, солдат, оставшихся без родителей, встретится с известными писателями: Николаем Тихоновым, Леонидом Леоновым, Ильей Эренбургом... Последний подошел на палубе к загрустившему солдату и спросил его о причинах печали. Тот поведал: при поездке к месту назначения в толчее московского метро у него умыкнули фотографию родителей — ту единственную ниточку, которая связывала его с памятью о погибших. И рассказал, как это было. Писатель занес его рассказ и данные в записную книжку, чтобы позже представить как конкретное доказательство злодеяний гитлеровцев для Нюрнбергского трибунала. Его воспоминания позже записала военная прокуратура.

А летом 1946 года на заключительном этапе Суда народов рядового Киселева снова вызвали, переодели в цивильный костюм и вместе с другими свидетелями военным самолетом доставили в Нюрнберг. Там в течение нескольких суток у него брали показания о действиях дивизии "Адольф Гитлер" по "очистке района".

Кровавый оскал

Сегодня 79-летний Иван Васильевич Киселев — пенсионер и, слава богу, жив, здоров.

Итальянский соратник Джузеппе Бьянкани прислал Ивану Киселеву фотографию с дарственной надписью: "Моему советскому другу-соратнику в "Деле Пайпера" со многими сердечными пожеланиями".

Узнав о его судьбе, я не раз просил его рассказать об увиденном, хотя знал, что от этого защемит сердце, заболит душа. Он отказывался, но в конце концов согласился. Возможно, обязала сама дата — 60 лет Нюрнбергскому процессу, в котором он участвовал.

"Когда началась война, мне исполнилось 15 лет, — говорит Иван Васильевич. — *На пятый день войны отца забрали в армию. Один раз он, переодетый в военную форму, забежал домой. Это была наша последняя встреча.*

После Сталинграда в начале 1943-го немцы стали отступать, и наши передовые части вступили в Ефремовку. 12 февраля с запада появилась танковая колонна. Жители высыпали на улицы, думая, что идет подкрепление. Но танки оказались с крестами. Немцы! Наших солдат было мало — кто куда! Как стало известно, в села Семеновку и Ефремовку вступил 3-й батальон 2-го мотострелкового полка бронетанковой дивизии "Адольф Гитлер". Жителей деревни загнали в сараи и погреба. В нашей хате расквартировался командир батальона с адъютантами, которого я хорошо запомнил. Как я узнал позже, это был Пайпер.

Когда есть стало нечего, жители семьями потихоньку подались к родственникам и знакомым в соседнее село Семеновку, где немцы не стояли. А вечером 16 февраля загорелась одна сторона Семеновки.

17-го, как только рассвело, услышали стрельбу. Говорили: "Это немцы кур стреляют". Из окон увидели, как немцы с автоматами и пистолетами направились к соседу, деду Селивану, что жил через дорогу. Вывели во двор его, старуху, его детей, внуков. И в упор — та-та-та! — всех положили.

В нашей хате дети кричали, матери закрывали им рты. Из другой хаты вывели женщин с детьми — там была и моя сестренка Клава 13 лет, что пошла к подружке. Подогнали их к глубокому колодцу на улице и стали сбрасывать внутрь. А потом туда — гранату! Бросали гранаты и в погреба, битком набитые людьми. (После войны стало известно, что поводом для расправы с жителями прифронтовых деревень послужил эпизод обстрела красноармейцами фашистского самолета, который приземлился на окраине Ефремовки. — **Авт.**)

Вдоль улицы — выстрелы, крики. И вдруг из-за угла — трое эсэсовцев. Встали у входа, как мясники: белые маскхалаты в крови: "Рус! Вэг!" Выходи, значит. Поняли, что настал наш черед: пришла "расстрельная команда"! Как сейчас, вижу их страшные глаза и лица. Первой вышла хозяйка с детьми. Ее тут же расстреляли из пистолетов.

Мать сказала мне: "Ну, пошли, сынок. Будем все вместе умирать". Обнялись. Я как окаменел. Она, держа за руку 4-летнего братика и 8-летнюю сестру, упала у входа сразу. Я из окна видел, как кровь текла по ее лицу. Она из последних сил приподнялась на руку, стараясь спрятать под себя детей. Но немец полоснул ее и девочку из автомата. Из ее полушубка на снег выпал горшочек с распустившимся красным цветком, который она взяла с собой из дома. Немец пнул его ногой. В это время братишка, подвязанный материнским платком и в обутке не по размеру, выполз на снег из-под матери: "Не стреляйте! Не убивайте!" Но каратель хладнокровно поднял его — и в лицо из пистолета. Потом бросил в снег.

Я, как и многие, упал на пол вниз лицом и не шевелился. Эсэсовцы зашли в хату и в упор стали расстреливать лежачих. Женщины застонали: "Застрели меня, детей не трогай!"

Немцы сели на скамейку, достали спиртное и стали пить. Потом несколько выстрелов сделали — и снова пить. Вокруг стонали и текла кровь. Глаза, ноги и живот горели, но я чуть дышал. Ныли ожоги на руке, ноге, голове — их задело по касательной. Стрельба закончилась, шевелились раненые. И тут — вторая команда, которая добивала. Меня с размаху ударили сапогом в бок, пытаясь перевернуть, но я не выдал себя. Лежал, будто мертвый. Потом — третья команда "очистки". А четвертая подожгла все хаты и сараи.

Когда угол хаты обвалился, выбирался наружу. Глянул на свой полушубок: он весь посечен пулями, а куски черепов женщин и детей (видимо, каратели стреляли разрывными пулями) прилипли к нему и сапогам. Надеясь спрятаться, пополз в сад, что за домом, а за ним — к пруду. Услышал губную гармошку, а на льду — хоровод приплясывающих гитлеровцев. Посередине лежала обнаженная женщина, ее голова свисала головой в прорубь. Я незаметно вернулся обратно.

Увидел, как соседская бабка ползла в погреб, держа в руках подушку. Но тут на улице появился танк с эсэсовцами на броне. Эти нелюди привязали ее к ставням окна — и прямой наводкой по ней из пушки! Я успел доползти только до середины улицы. Лежал в снегу, как будто убитый. И тут рядом из горящего сарая выскочила тетя Поля с двумя девочками — лет 5-ти и 8-ми. Фашисты схватили их, облили бензином и подожгли. Бедная мать кричала не своим голосом и тушила детей. Три человеческих тела горели, как факелы! А эсэсовцы гоготали. Потом из автоматов хладнокровно добили жертв.

Видимо, в это время я шевельнулся, и каратели меня заметили. Приказали подняться. Я встал на колени: ни слез, ничего, словно это не со мной происходит. Только почувствовал, как чем-то обожгло лицо и голову. Я свалился в снег. Танк двинулся на меня. Не знаю, каким чудом, но, оказавшись под ним, на несколько сантиметров повернулся в сторону — и остался жив.

Иоахим Пайпер — палач украинских сел и итальянских селений (фото из немецкой газеты 1943 года).

Рядовой Киселев (на фото слева) — курсант школы механиков в Кунцево (1945 год).

Мемориальный комплекс на месте трагедии в селе Ефремовка Харьковской области Украины (на фото внизу).

В тот вечер эсэсовцы покинули наши села. Я поплелся к себе домой, в Ефремовку. На перекрестках и улицах, в огородах, как живые, на снегу лежали школьные товарищи, знакомые дети, подростки, женщины. По погибшей матери ползал закоптелый, как негритенок, грудной ребенок, который пытался губами найти ее грудь. Соседская девушка Фрося лежала в обнимку с одноклассницей. Обгоревшая лежала и первая школьная красавица Катя Александрова. В одной из хат на столе для разделки шкур я увидел распятую молодую женщину, чьи ладони и ступни пронзили штыки. И везде кровь, кровь, кровь...

Наша хата была сожжена. Во дворе валялся отцовский портрет, но не было сил его поднять. Вдруг по улице пробежали женщины с криком: "Спасайтесь — добьют!" Оказалось, у Ефремовской церкви фашисты согнали стариков, мужчин и подростков, чтобы те очистили от снега дорогу для танков. Когда очистили, немцы с собаками загнали их на амвон и уложили всех из пулеметов. Потом забросали соломой, облили бензином и подожгли. Тела некоторых превратились в скелеты, подпирающие стены..."

По официальным данным, от рук эсэсовских палачей в те страшные дни — 16—18 февраля 1943 года — в деревнях Ефремовка и Семеновка погибли 872 человека — мужчин, женщин и детей.

Поэтому можно понять ненависть к фашистам 15-летнего парнишки, которого под Харьковом как сына полка приняла к себе часть 57-й армии. Он, доставив на передовую обед и боеприпасы, пока бойцы принимали еду, вместе с корешем выпустил по немецким позициям всю пулеметную обойму. Немцы в отместку ответили минометным огнем. За что Ваня получил нагоняй от командира. Как допризывник шел со сверстниками за фронтом и в 1943—1944 годах участвовал в разминировании освобожденной территории Украины. В декабре 1944-го его призвали в запасной полк, который готовили к отправке на фронт. Но не успели: война закончилась.

...Три года после расстрела в Семеновке он разговаривал, заикаясь от пережитого.

Примирение и милосердие?

Осенью 1943 года в Ефремовку пришла похоронка: незадолго до прихода наших войск отец умер от ран, полученных при освобождении Смоленской области. Так Ваня остался круглым сиротой.

В этом году на месте сгоревшей церкви в деревне Ефремовка благодаря председателю партии "Відроджэння" Василию Гладких, начальнику железных дорог Украины, возвели мемориальный комплекс, посвященный жертвам трагедии 1943-го года. На его стелах увековечены 872 фамилии. На открытие пригласили Ивана Васильевича. Это нужно не мертвым...

Иван Васильевич прослужил в армии три десятка лет — от рядового школы механиков до замкомандира Центральной перевалочной базы Минобороны в Бресте, откуда в 1973 году демобилизовался.

Подполковнику в отставке умом понятно желание немцев — ветеранов Второй мировой заслужить милосердие и покаяться в своих грехах, списывая все "издержки" войны на приказы командиров. Но разве может сердце забыть и простить ужасы расстрелов трех поколений в своей родной и соседней деревнях, злодеяния Иоахима Пайпера и его соратников из дивизии СС "Адольф Гитлер"?

В настоящее время ветеран войны Иван Васильевич Киселев вместе с женой-инвалидом, отдавшей начальным классам четыре десятка лет, и взрослым сыном-инвалидом живет в скромной двухкомнатной "хрущевке" по ул. Халтурина, 2 — всего на 27 кв. метрах. Получил ее, когда ему было 36 лет. До этого маялся с семьей по частным квартирам, а четыре года — в 6-метровой комнате по ул. Дзержинского, где жили вчетвером. Сейчас второй сын — архитектор — проживает с семьей в Гомеле.

"Дом мы строили вместе с солдатами, — вспоминает Иван Васильевич. — *Жить негде было. Мне досталась такая угловая комната, что кровать не может встать по ширине. Переделывали с печного отопления на центральное".*

Но ветеран так и не стал на очередь для улучшения жилищных условий. После того, как в прошлые годы попытался это сделать.

"Я в жизни по кабинетам не ходил, сам пробивал себе дорогу. А у начальников да чиновников — приусадебные участки, бассейны, сауны. Что они будут со мной разговаривать? Недаром говорят: сытый голодного не разумеет.

Пришли перед 9 Мая от ветеранской организации ЖЭСа № 10 с опросом: какую помощь оказать? Я говорю: "Вы хоть коридор отремонтируйте. Копоть, как после войны, проводка сгорела, двери выгорели. Но никто ничего. Пришлось пустить в дело "гробовые", что с женой собрали на смерть. Ладно, доживем как-то..."

Но потом лицо его просветлело: "Пора написать в Италию, в Институт истории Сопротивления. Хочу узнать, как там Бьянкани и его соратники. Пошлю туда свои фотографии, книжку о Хатыни..."

Александр КОВАЛЬЧУК.

АБРАЗКІ

Абыякавасць

Камерсант-прадпрымальнік, мажны мужчына гадоў сарака, калісьці, у пачатку 90-х гадоў, быў смелым прыхільнікам дэмакратычных плыняў, не баяўся услых гаварыць тое, што думаў. Днямі сустрэў яго на вуліцы, спытаў, як ён ацэньвае жорсткі прысуд экс-кандыдату ў прэзідэнты Казуліну, актыўнаму лідэру апазіцыі.

— Нет у нас оппозиции! — з выклікам адказаў ён.

А калі я дадаў, што пры затрыманні Казуліна міліцыянты яго жорстка збілі, і зусім пачуў лухту:

— Да он сам себя избил! — адказаў знаёмы і, не развітаўшыся, пайшоў сваёй дарогай.

У яго ёсць катэдж, шыкоўная машына і, вядома ж, нядрэнны заробак. Толькі ці задумваецца чалавек, куды можа прывесці дарога адступніцтва, грамадзянская абыякавасць?

Ён — багацей, а мне яго шкада...

Ён не ведае, што яго чакае заўтра.

Пашанцавала

Вадзіцель адной з гарадскіх аўтагаспадарак вярнуўся з санаторыя "Нарач". Яго здзівіла, што большасць адпачываючых там складалі расіяне з Санкт-Пецярбурга і Масквы. Прыцягваюць іх не толькі прыгажосць чароўнага возера, а і кошт пуцёўкі: у расійскіх санаторыях ён утрая большы, чым у нас. Вось і едуць у Беларусь з суседняй краіны на сваіх "мерседэсах".

Мы, канечне, рады гасцям, але сумна, што многім беларускім грамадзянам набыць пуцёўку — не па зубах... Гэтаму вадзіцелю яшчэ пашанцавала.

Як у ваду глядзеў

Яшчэ калі ішоў збор подпісаў за вылучэнне кандыдатаў на пасаду прэзідэнта, адзін з добраахвотных зборшчыкаў завітаў у індывідуальны цагляны дом непадалёк ад цэнтра горада.

Сустрэўся з такім жа, як сам, пенсіянерскага ўзросту гаспадаром, стаў знаёміць з біяграфіяй аднаго з кандыдатаў — тактоўна, ненавязліва, як і ўласціва настаўніку, чалавеку з вышэйшай адукацыяй. Гаспадар моўчкі выслухаў яго, а потым адрэзаў:

— Хто б ні *пабядзіў* на выбарах, нам усё роўна!

І павярнуўся спінай да госця. А той успомніў словы народнага паэта Пімена Панчанкі: *"Звычка да рабства будзе жыць у нашым народзе вельмі доўга: падхалімства, лакейства перад начальнікам, боязь сказаць галосна пра набалелае ў жыцці..."*

Як у ваду глядзеў.

Алесь КАРНІЦКІ.

г.Слуцк.

ПРАЦЯГ ТЭМЫ

Паляванне... на помнікі

У адным з нашых нумароў быў надрукаваны матэрыял "Расстраляная памяць" пра тое, што нейкія вандалы расстрэльваюць надмагільныя помнікі на могілках Віцебска. "Снайперы" былі затрыманы на месцы злачынства.

Гэта 16-гадовы вучань 10-га класа і 13-гадовы вучань 8-га класа, якія знаходзяцца на ўліку ў інспекцыі па справах непаўналетніх. Як паведамілі ў аддзеле інфармацыі і грамадскіх сувязяў УУС Віцебскага аблвыканкама, іх затрымалі прама на могілках. Падлеткі з хуліганскіх намераў стралялі з пнеўматычнай стрэльбы па помніках. Стрэльба канфіскавана. Распачата крымінальная справа згодна з ч.3 арт.339 Крымінальнага кодэкса Рэспублікі Беларусь (хуліганства). Ці маюць хлопцы дачыненне да іншых актаў вандалізму на могілках, пакажа следства.

Вячаслаў БУДКЕВІЧ.

ПАМЯЦЬ

«Часу тры сняжынкі маю...»

“Часу тры сняжынкі маю...” — так прароча-трагічна выдыхнуў паэт Анатоль Сыс у апошнім вершы за некалькі дзён да заўчаснай смерці 4 траўня 2005-га, на 45-м годзе свайго зямнога шляху. Але паэты не паміраюць... Сапраўдныя паэты перасяляюцца ў нябёсную Гасподу, абжываючы беларускую Вечнасць.

Ён пайшоў, каб застацца ў сваіх вершах, у сваіх кнігах. Іх у Анатоля было не так ужо і шмат, дакладней, усяго тры: “Агмень” (1988 г.), “Пан Лес” (1989 г.) і “Сыс” (2003 г.). Толькі тры. Затое якія! Амаль кожны верш з іх разабраны на цытаты або паэтычныя эпіграфы. Такое ў свой час было толькі з “Вянком” Максіма Багдановіча. Так нараджаецца класіка...

Праз паўтара года пасля скрушнай для Беларусі падзеі — страты непаўторнага таленту — рэдакцыя часопіса “Дзеяслоў” сумесна з Саюзам беларускіх пісьменнікаў і роднымі Анатоля Сыса вырашыла заснаваць **Свята беларускай паэзіі і песні** *ў гонар выдатнага творцы. У вёску Гарошкаў, што непадалёк ад Рэчыцы, выправілася група сталічных літаратараў у складзе Анатоля Вярцінскага, Леаніда Дранько-Майсюка, Барыса Пятровіча, Міхася Скоблы і Эдуарда Акуліна — сяброў і творчых паплечнікаў Анатоля Сыса.*

Сваімі ўражаннямі ад паездкі і прайшоўшага ўпершыню паэтычнага свята дзеліцца намеснік старшыні Саюза беларускіх пісьменнікаў, паэт і бард **Эдуард Акулін.**

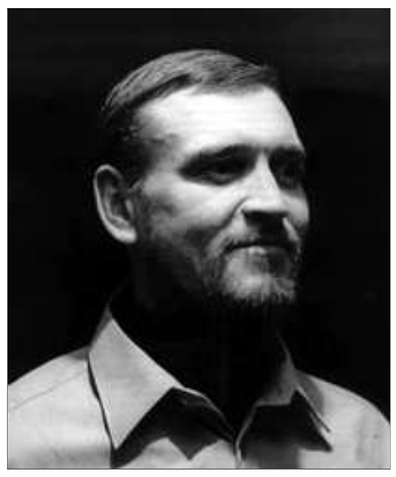

Аддаляючыся, набліжаюцца да кожнага з нас апосталы беларускага Духу — Янка Купала і Максім Багдановіч. Асабліва абвострана адчуваеш гэта на Гарошкаўскіх могілках пад Рэчыцай, побач з апошнім выраем роўнавялікага ім, не пабаюся сказаць, паэта Анатоля Сыса.

Пад бярозаю косці,
а ў кроне птушка гняздо мосціць,
тут вячыста-надзіва — здаецца:
я сам тут ляжу -
на вясковым пагосце
збаўляюцца людзі ад злосці,
ён, як гай запаветны, здзіўляе спакоем душу.

Ці ведаў ты, Толя, што аднойчы гэтыя радкі стануць тваёй паэтычнай эпітафіяй самому сабе?.. Рана, ой рана ты пайшоў ад нас да свайго бацькі Янкі і брата Максіма. Рана перасяліўся ў свой “гарошкаўскі рай”, як ты любіў называць свае, самыя прыгожыя на Беларусі могілкі. *“І бярозы тут самыя белыя... Такія белыя, што ў начы здаюцца прывідамі...”* Ты і сам стаў прывідам, Анатоль. Светлым анёлам-ахоўнікам улюбёнай сваёй Беларусі.

Беларусь мая, мая магіла,
З бел-чырвона-белага радна
Ці кашулю мне на смерць пашыла?
Беларусь мая, мая магіла,
Ты ж адна ў мяне, як ёсць адна...

Міжволі згадаліся гэтыя радкі тым, хто прыехаў да цябе ў госці на першае свята паэзіі ў твой гонар. Так пранізліва, так шчыра, так балюча пра Беларусь і яе месца ў сваім паэтычным сэрцы мала хто пісаў. Так сказаць можа толькі геній.

Так і гаварылі пра цябе твае сябры-пабраціцы, якія завіталі хто з Мінску, хто з Гомеля, хто з Веткі, хто з Рэчыцы. На жаль, змаглі прыехаць не ўсе, хто ведаў цябе, каб пакланіцца і пакаяцца перад тваёй светлай памяццю.

Але, нягледзячы ні на што, свята паэзіі ўдалося. Няхай не ў Заспенскім Доме культуры, дзе яно папярэдне планавалася ды дзе менавіта чамусьці ў гэты дзень ладзілася больш важнае для мясцовых кіраўнікоў “культурнае мерапрыемства”. Але каб ты толькі чуў, Толя, колькі светлых, шчырых, узнёслых слоў пра цябе прагучала на падворку тваёй роднай хаты, якая стала ў гэты дзень паэтычным акропалем, на які ўзыходзілі, каб прамаўляць, Анатоль Вярцінскі, Леанід Дранько-Майсюк, Барыс Пятровіч, Міхась Скобла...

А дзіўны надпіс *“Цішка — 20001”* на тыльным баку вулічнай брамы, зроблены табой, для кожнага з нас быў нібы сімвалічным пасланнем з іншасвету. Значыць, і праз 18 тысяч гадоў Беларусь будзе жыць, не можа не жыць, калі ў яе ёсць такія вялікія і адданыя сыны, як ты, Анатоль.

...Свята паступова перамясцілася пад родную столю тваёй хаты. Хаты, у якой стараннай рукой тваёй сястры Тамары Ціхануўны аберагаецца твая паэтычная Планіда... Вось толькі б дах залапіць ды сцены пабяліць, бо калісьці тут будзе, я ў гэта веру, твой музей... І будуць з'язджацца да цябе, Анатоль, на пагасціны людзі з усяе Беларусі і не толькі. І на старажытным гарадзішчы Мілаградскай культуры, а не на цесным падворку, як сёлета, будуць адбывацца агульнанацыянальныя святы паэзіі і песні. І на гэтых святах будзе выступаць і чытаць на памяць твае вершы кіраўнік краіны, калі ён будзе гэтак жа любіць Беларусь, як яе любіў ты, Анатоль. Так будзе. Мы яшчэ сустрэнемся — і ў тваім улюбёным Гарошкаве, і ў нашых высокіх беларускіх нябёсах...

Але перад гэтым у нас яшчэ наперадзе шмат спраў. Трэба “засеяць і выгадаваць” твой паэтычны “Лён”, бо сам ты не паспеў выдаць кнігу з такім назовам... Трэба ўзвесці на тваёй пакуль што непрытульнай магіле варты тваёй памяці помнік. Бо што мы яшчэ можам цяпер для цябе зрабіць?..

Хіба што — “Як жыць, дык жыць для Беларусі...”

Лён

Мне прыснілася сёння Доля,
запаветны, як Слова, сон.
Мы з Сысом у нябёсным полі
разам жалі блакітны лён.

Разам жалі, ды раптам серпам
я адцяў галаву вужу,
і цярновыя слёзы свербам
разарвалі маю душу.

Я заплакаў з такім адчаем,
на які толькі ў сненні змог,
як па брату забітым Каін,
як Пілат ля Хрыстовых ног...

І сказаў мне на гэта Толя:
— Плачаш — значыць, грахом жывеш...
Вуж скрываўлены ў белым полі -
гэта мой развітальны верш.

І замоўк. І пайшоў няспешна,
аж пакуль між аблок не знік.
Над вужом, над забітым вершам
Лён гайдаўся, як сіні німб...

Эдуард АКУЛІН.

На здымках: *Анатоль Сыс; ля магілы паэта ў Гарошкаве. (Злева направа — пісьменнікі Эдуард Акулін і Барыс Пятровіч.)*

ПРЭЗЕНТАЦЫЯ

Час высокай паэзіі

Вацлаў Гавел напісаў прадмову да чэшскай кнігі Рыгора Барадуліна

Яшчэ напярэдадні 2003 года нобелеўскі лаўрэат і ў той жа час прэзідэнт Чэхіі Вацлаў Гавел вітаў беларуса Васіля Быкава, гаварыў, у прыватнасці, што “дасць Васілю Быкаву і ягонай жонцы магчымасць жыць у Чэхіі — гэта не толькі наш абавязак, гэта вялікі гонар для дзяржавы”. Праз чатыры гады Вацлаў Гавел напісаў прадмову да кнігі другога слыннага беларуса — Рыгора Барадуліна...

Сапраўды, наш час не для высокай паэзіі, але засталіся яшчэ падзвіжнікі, якія не зважаюць на дыктат няўмольнага часу і з поспехам парушаюць ягоныя законы (вядома, што з кожных правілаў ёсць выключэнні). Менавіта так адбываецца на працягу апошняга года з Рыгорам Барадуліным — у той час, як беларускія дзяржаўныя выдавецтвы робяць выгляд, быццам лепшага паэта гэтай краіны ўжо не існуе, яго кнігі тым не менш выходзяць з зайздроснай перыядычнасцю: Рымска-каталіцкая парафія Св. Сымона і Св. Алены выдае “Кстыі” (спачатку на беларускай, затым на беларускай і англійскай мовах; дарэчы, толькі што выйшла дапоўненае перавыданне “Кстоў”), а затым зноў жа дзвюхмоўную кніжачку “Быць! То Be!”; у Варшаве ў перакладзе на польскую друкуецца сумесная з Быкавым кніга Барадуліна “Калі рукаюцца душы...” (у польскім варыянце — “Gde witaja sie dusze”); недзяржаўнае выдавецтва “Радыёла-плюс” друкуе “Руны Перуновы”, а цяпер і ў Празе выйшла анталогія барадулінскай паэзіі пад назвай “Zit!”, і зноў — білінгвічнае выданне. Менавіта для гэтага зборніка Вацлаў Гавел і напісаў прадмову: *“...Беларуская культура мае іншую пагрозу, якая зыходзіць ад аўтарытарнага палітычнага рэжыму. Калі пры дэмакратычным развіцці народныя традыцыі і культура шануюцца і падтрымліваюцца, абараняюцца ад знешняга ціску, то ў Беларусі, наадварот, пераследуюцца і замоўчваюцца. Тым больш важна падтрымліваць нацыянальную свядомасць, памяць, мову і культурную шматколернасць. Цаню тое, як усяму гэтаму сваёй каштоўнай творчасцю спрыяе Рыгор Барадулін”.*

Дарэчы, Нацыянальная бібліятэка Чэшскай Рэспублікі выдала Барадуліна з нагоды яго вылучэння на Нобелеўскую прэмію.

Сяргей ШАПРАН.

ЗАКУЛІССЕ

Каця Пушкарова едзе ў Мінск!

*Актрыса **Нэлі Уварава**, якая сыграла галоўную ролю ў папулярным серыяле “Не нарадзіся прыгожай”, прыязджае на XXIII Мінскі міжнародны кінафестываль “Лістапад-2006”.*

Акрамя знакамітай Пушкаровай, серыял пра якую яшчэ будзе ісці на тэлебачанні амаль год, на “Лістапад” прыедуць **Алег Янкоўскі, Аляксей Гуськоў, Аляксандр Міхайлаў, Віктар Сухарукаў, Аляксей Булдакоў, Аляксей Панін, Леанід Ярмольнік, Алена Барзова, Рэгімантас Адамайціс, Наталля Бандарчук, Святлана Дружыніна, Леанід Мазгавы** і іншыя.

Жыць зоркі кінематографа будуць у гатэлі “Беларусь”. Там для іх ужо замоўлены лепшыя нумары.

Дырэктар фестывалю “Лістапад” **Валянціна Сцяпанава** і намеснік кіраўніка ўпраўлення кінавідэамастацтва Дэпартамента па кінематаграфіі Мінкультуры Беларусі **Аляксей Бязуглы** не адказалі на пытанне “Народнай волі”, колькі каштуе “Лістапад”.

“Колькі памятаю, вы задаяце гэтае пытанне амаль столькі, колькі існуе ”Лістапад”, — адказала Валянціна Сцяпанава. — *Але і на гэты раз я не назаву канкрэтную лічбу, бо лічыць прыйдзецца ажно да завяршэння фэсту... Наш кінафестываль існуе не толькі на спонсарскія грошы, але і на сродкі, якія выдзяляе Міністэрства культуры і Мінгарвыканкам. Акрамя гэтага, нам шмат дапамагаюць кіраўнікі раённых адміністрацый. Журналісты, студэнты творчых вузаў наведваюць нашы паказы бясплатна. Кошты на білеты — самыя звычайныя, невысокія”.*

Валянціна Сцяпанава ўдакладніла, што “Лістапад” не акупае сябе.

“Як і ніводны фестываль у свеце”, — сказала Валянціна Аляксееўна.

Нагадаю, што фестываль будзе праходзіць у Мінску *з 18 па 25 лістапада.*

Увага! Фільмы, заяўленыя ў конкурснай праграме, будуць дэманстравацца не ў Доме кіно, як раней паведамлялі арганізатары “Лістапада”, а ў кінатэатры “Кастрычнік”.

“За апошні час нам паступіла шмат званкоў ад самых розных грамадзян, якія казалі, што за 13 гадоў ужо прызвычаіліся хадзіць на фестываль менавіта ў ”Кастрычнік”, — гаворыць **Валянціна Сцяпанава.**

А тыя, хто мае хуткі доступ у Інтэрнет, змогуць назіраць цырымонію адкрыцця і закрыцця “Лістапада” на маніторы ўласнага камп'ютэра.

Марына КОКТЫШ.

ДАРЭЧЫ

Напярэдадні адкрыцця “Лістапада” заяву аб звальненні па ўласным жаданні напісаў генеральны дырэктар кінастудыі “Беларусьфільм” *Аляксандр Яфрэмаў.*

Як паведамляюць некаторыя сродкі масавай інфармацыі, у кулуарах “Беларусьфільма” кажуць пра тое, што ягонае крэсла можа заняць былы прэзідэнцкі ідэолаг **Уладзімір Замяталін**, які да нядаўняга часу працаваў у “Трастбанку” (былы “Інфабанк”).

Яфрэмаў, якога называюць стаўленікам А.Лукашэнкі, вырашыў сысці з пасады кіраўніка “Беларусьфільма” нібыта пасля нарады ў міністра культуры, дзе жорстка крытыкавалі дзейнасць кінастудыі. У прыватнасці, на нарадзе прагучала, што кіраўніцтва студыі шмат абяцае, але мала робіць.

На момант падпісання нумара ў друк не было вядома, ці задаволіў міністр культуры **Уладзімір Мацвяйчук** жаданне свайго падначаленага.

ОБРАТНАЯ СВЯЗЬ

Остаемся с “Народной волей”...

Уважаемая редакция!

Высылаемые по почте газеты я получаю исправно и регулярно, только **иногда** бывает, что вскрывают конверты, но газеты поступают в полном объеме.

Спасибо Вам за Ваш тяжелый в настоящий момент труд, ибо из Ваших газет мы узнаем много интересного, так как нет возможности узнать из белорусских государственных изданий и Белорусского телевидения.

Остаемся и дальше с Вами.

Успехов Вам во всех отношениях!

А.ПРОХОРЕНКОВ, житель Гомеля.

ГАЗЕТА — ЧЫТАЧЫ

Ад вас залежыць лёс «Народнай волі»...

Мяркуем, Вы прачыталі наш зварот на першай старонцы. Ведаеце, у якой сітуацыі апынулася газета. Таму, калі Вы яшчэ не зрабілі **перадаплату за лістападаўскія нумары** ,— хутчэй у любы філіял “Беларусбанка”, а там дзе іх няма, — на пошту! Адразу можаце зрабіць **перадаплату і за снежаньскія нумары**.

Хто мае запазычанасць за ранейшыя месяцы — скажам вялікі дзякуй, калі знойдзеце магчымасць разлічыцца.

Усе пытанні можна вырашыць таксама ў офісе рэдакцыі. Сума **перадаплаты** за месяц ранейшая — **9500** рублёў для індывідуальных чытачоў і **15.000** рублёў для арганізацый, прадпрыемстваў, устаноў, фірм (за два месяцы адпаведна 19.000 і 30.000 рублёў). Банкаўскія рэквізіты “Народнай волі” такія:

УП “Народная воля”: р/р 3012006535014, ААТ “Пріорбанк”, ЦБП 113, код 749, УНН 100961759.

У чарговы раз звяртаем увагу на тое, што перасылаць у рэдакцыю трэба не толькі копію плацежнага дакумента, але і запоўненую **АБАНЕНЦКУЮ КАРТКУ,** узор якой друкуем і ў сёння шнім нумары. Зноў жа: запаўняйце выразна, пажадана друкаванымі літарамі.

Разумеем: для Вас, шаноўныя чытачы, гэта дадатковыя цяжкасці. Але што зробіш: каб Вы своечасова атрымлівалі газету, мы вымушаны звяртацца з такой просьбай.

Вы — з «Народнай воляй», «Народная воля» — з Вамі!

0402280179
ИЗВЕЩЕНИЕ

ИЧУП «Народная воля»
получатель платежа
«Приорбанк» ОАО ЦБУ 113 г.Минск
наименование банка
Счет получателя 3012006535014 Лицевой счет код 749
УНН* 100961759
(фамилия, имя, отчество, адрес)

Вид платежа			Дата	Сумма
Предоплата за ноябрь, декабрь				
(ненужное зачеркнуть)				
Плательщик			Пеня	
			Всего	

Кассир

ИЧУП «Народная воля»
получатель платежа
«Приорбанк» ОАО ЦБУ 113 г.Минск
наименование банка
Счет получателя 3012006535014 Лицевой счет код 749
УНН* 100961759
(фамилия, имя, отчество, адрес)

Вид платежа			Дата	Сумма
Предоплата за ноябрь, декабрь				
(ненужное зачеркнуть)				
Плательщик			Пеня	
			Всего	

КВИТАНЦИЯ

Кассир М.П.

* Заполняется только при осуществлении операции по уплате налогов

Абонентская карточка

на номера газеты «Народная воля»
за ноябрь, декабрь 2006 года
(ненужное зачеркнуть)

*Заполняется отчетливо **печатными буквами** и обязательно отправляется в редакцию с **копией платежного документа***

фамилия

имя **отч.**

индекс почтового отделения

область

район

название населенного пункта

город, городской поселок, поселок, деревня (нужное — подчеркнуть)

улица пр-т переулок *(нужное — подчеркнуть)*

дом *д.,б.,в.,г* **корп.** **кв.**

(Примечание: в случае получения газеты через абонентский ящик обязательно укажите индекс и адрес почтового отделения)

ПРЭЗЕНТАЦЫЯ

«Я ўдзячны лёсу»

Кінарэжысёр і педагог Уладзімір Колас прадставіў у Мінску кнігу “Лёс ліцэя”. Яна выдадзена санкт-пецярбургскім выдавецтвам “Невский проспект”.

У сваіх аўтабіяграфічных запісках аўтар — дырэктар закрытага ўладамі Нацыянальнага дзяржаўнага гуманітарнага ліцэя імя Якуба Коласа распавядае пра свой жыццёвы шлях, які прывёў яго да стварэння ў 1990 годзе вядомай ва ўсім свеце навучальнай установы, а таксама пра вынікі і высновы гэтай працы.

Як зазначыў У.Колас, у яго не было думкі пісаць кнігу і нават ствараць ліцэй. *“Аднак ёсць наканаванасць лёсу, з якім трэба жыць у гармоніі, а не змагацца з ім. І я ўдзячны лёсу, які дазволіў далучыцца да вялікай святой справы”,* — сказаў аўтар.

“Ад нядзельнай школы, створанай яшчэ ў Савецкім Саюзе, мы прайшлі шлях да сусветна вядомай навучальнай установы ў незалежнай Беларусі. Аднак сёння ліцэй знаходзіцца ў сітуацыі, якая нагадвае пачатак нашага шляху. Так што ад тугі мы не памром, бо нам яшчэ шмат трэба будзе зрабіць”, — заявіў У.Колас.

Паводле слоў завуча былога ліцэя Ірыны Сідарэнкі, навучальная ўстанова — гэта больш за 500 выпускнікоў, стопрацэнтнае паступленне ў ВНУ, конкурс да 18 чалавек на месца, вядомыя выкладчыкі, конкурсы і алімпіяды, сустрэчы з вялікімі сучаснікамі, дружба і самадастатковасць. На думку І.Сідарэнкі, сваю кнігу аб навучальнай установе можа напісаць кожны яе выпускнік і выкладчык.

Марат ГАРАВЫ.

Адрас рэдакцыі:
220030, Мінск, вул.Энгельса, 34а.
Прыёмная: тэл./факс (017) 206-68-71.
Тэл./факс рэкламнага аддзела: 206-69-04, 206-69-06.
E-mail : nv@promedia.by
http://www.nv-online.info
Індэкс 63222

Заснавальнік і галоўны рэдактар Іосіф СЯРЭДЗІЧ

У сувязі з адсутнасцю магчымасці рэдакцыя матэрыялы не рэцэнзуе і не вяртае, права ўступлення ў перапіску пакідае за сабой. За інфармацыю, размешчаную ў рэкламных аб'явах, рэдакцыя не адказвае. Могуць друкавацца матэрыялы, у якіх пазіцыя аўтараў не падзяляецца газетай.
Пасведчанне аб рэгістрацыі перыядычнага выдання №246 ад 10 кастрычніка 1996 г. (пасведчанне аб дзяржаўнай рэгістрацыі №224 ад 6 сакавіка 2000 г.).
Надрукавана ў ТАА “Типография Михайлова - С”, 214020, г.Смаленск, вул. Шаўчэнкі, 86. Па заказе ТАА “Типография Михайлова”, 214000, г.Смаленск, вул. Кастрычніцкай рэвалюцыі, д.38, кв.54. Падпісаны ў друк 15.11.2006 у 16.00. Аб'ём 4 друк. аркушы. Тыраж: 11 000 экз. Заказ №