№№166–167
(2477–2478)
19 кастрычніка 2006 г.
Выдаецца з ліпеня 1995 г.
на беларускай і рускай мовах

Выдавец:
УП «Народная воля».
Кошт — свабодны.

Да ўвагі!

Хто не зрабіў перадаплату і хоча набываць газету ў офісе рэдакцыі — чакаем!

Шаноўныя чытачы!

Па пытаннях распаўсюджвання газеты жыхары сталіцы могуць звяртацца па тэлефоне 206-63-93, усе астатнія — па тэлефоне 206-68-71.

Які сорам для Беларусі: у XXI стагоддзі «Народная воля» і іншыя недзяржаўныя газеты вымушаны друкавацца па-за межамі сваёй краіны! Улады павінны зняць беспадстаўныя перашкоды таксама па падпісцы і распаўсюджванні незалежных выданняў

ГАЗЕТА—ЧЫТАЧЫ

За нашу і вашу свабоду!

12 гадоў, шаноўныя чытачы, мы змагаемся за нашу і вашу свабоду.

За гэты час "Народная воля" неаднойчы была на мяжы закрыцця. Выжыла! Таму што павінна была выжыць! Гэтага хацелі не толькі мы (выдавец, журналісты, увесь рэдакцыйны калектыў), але і Вы, тысячы, сотні тысяч чытачоў.

Змаганне за "Народную волю" працягваецца. Нам, як і вам, паважаныя прыхільнікі свабоднага слова, крыўдна і сорамна за дзеянні ўлад, якія вымусілі друкаваць газету ў "эміграцыі" — у суседняй Расіі. На Радзіме, бачыце, нам месца няма!

Балюча праходзіць міма шапікаў, у якіх прадаецца шмат рознай "макулатуры", але забаронены гандаль "Народнай воляй", як, дарэчы, і іншымі незалежнымі выданнямі.

Сярэднявечнае дзікунства ўзгадваецца, калі заходзіш на пошту і ў каталогах не знаходзіш "Народнай волі". І не адной "Народнай волі"...

Нялёгка ў такіх жудасных умовах працаваць не толькі нам, народавольцам, але і ўсім, хто жадае Беларусі свабоды, дэмакратыі, росквіту нацыянальнай культуры, дабрабыту. Вось і вырашылі мы, галоўныя рэдактары пяці недзяржаўных газет, звярнуцца да вышэйшай улады з канструктыўнай прапановай: здыміце беспадстаўныя перашкоды ў дзейнасці нашых выданняў. Ліст накіравалі на імя А.Лукашэнкі яшчэ ў канцы жніўня. Чакалі тыдзень, другі, трэці, чацвёрты... Праз паўтара месяца я літаральна вырваў копію адказу...

Не, мы не пагаджаемся не з тым, што адказ нам падпісала чыноўніца, прозвішча якой у беларускай журналістыцы невядомае, а з тым, што ў ім напісана. Не трэба думаць, што ўсе вакол дурні, праглынуць любую адпіску. Галоўныя рэдактары незалежных газет — не апошнія людзі ў краіне, і мы адстойвалі і будзем адстойваць свае законныя правы, як і правы сваіх чытачоў, да апошняга.

Вырашылі: на гэты раз накіроўваем **адкрыты ліст** А.Лукашэнку.

Мы хочам аднаго — справядлівасці. Выдаецца і распаўсюджваецца свабодна "Советская Белоруссия" — павінны мець такое права і газеты "Товарищ", "Народная воля", "БДГ. Деловая газета", "Борисовские новости", "Витебский курьер" і многія іншыя.

Такім чынам, за нашу і вашу свабоду, шаноўныя сябры "Народнай волі"!

Іосіф СЯРЭДЗІЧ,
заснавальнік, выдавец і галоўны рэдактар газеты "Народная воля".

Адкрыты ліст

Прэзідэнту Рэспублікі Беларусь А.Р.Лукашэнку

Аляксандр Рыгоравіч!

Вы неаднойчы заяўлялі пра тое, што з'яўляецеся гарантам захавання канстытуцыйных правоў і свабод грамадзян. Таму, звяртаючыся да Вас напрыканцы жніўня гэтага года з калектыўным лістом, мы разлічвалі на садзейнічанне ў вырашэнні праблем, звязаных з друкаваннем і распаўсюджваннем нашых выданняў.

На жаль, прайшло больш за паўтара месяца, але адказу ад Вас не дачакаліся. Толькі днямі, пасля тэлефоннай размовы з першым намеснікам начальніка Галоўнага ідэалагічнага ўпраўлення Адміністрацыі прэзідэнта А.Слабадчуком, нам удалося атрымаць копію ліста, падпісанага першым намеснікам міністра інфармацыі Л.Ананіч і накіраванага (*але дагэтуль не атрыманага. —* **Аўт.**) нібыта яшчэ 2 кастрычніка на адрас галоўнага рэдактара "Витебского курьера" У.Базана.

Мяркуючы па адказе, можна падумаць, што наш калектыўны ліст да Вас так і не дайшоў. І нам яшчэ раз прыходзіцца канстатаваць, што пытанні, якія мы закранулі ў ім, застаюцца нявырашанымі. А заключаюцца яны ў наступным. Пачынаючы з кастрычніка 2005 года гаспадарчыя суб'екты, з якімі ў нас былі дагаворы на друкаванне і распаўсюджванне выданняў, у аднабаковым парадку скасавалі іх і адмовіліся ад супрацоўніцтва на 2006 год.

Нягледзячы на працяглыя перамовы з імі, звароты за абаронай сваіх правоў у суды, станоўчых вынікаў дасягнута не было.

Як нам вядома, у неафіцыйных размовах некаторыя адказныя асобы спасылаюцца на ўказанні Адміністрацыі прэзідэнта. І на самай справе, ствараецца ўражанне, што рашэнні аб адмове ў заключэнні дагавораў з намі ўзгоднены і дыктуюцца зверху. Калі гэта на самай справе адпавядае рэчаіснасці, то такая практыка супярэчыць Вашым указанням і не пасуецца з абвешчанымі дэмакратычнымі пераменамі ў краіне.

У сваім адказе першы намеснік міністра інфармацыі Л.Ананіч напісала: *"Мініфарм не мае права ўмешвацца ў дзейнасць самастойных суб'ектаў гаспадарання і прымушаць іх заключаць дамовы"*. Але скажыце, Мініфарм можа рэкамендаваць падведамасным прадпрыемствам узнавіць супрацоўніцтва з недзяржаўнымі выданнямі? Дарэчы, сітуацыя са скасаваннем дамоў, на наш погляд, сведчыць аб яўнай "падказцы" зверху. Тады Міністэрства інфармацыі валодала такім правам, а цяпер — не?

Выступаючы ў Палаце прадстаўнікоў Нацыянальнага сходу Рэспублікі Беларусь, Вы, Аляксандр Рыгоравіч, заявілі, што маеце намер дэталёва вывучыць сітуацыю і што дадзіце адпаведныя даручэнні з мэтай вырашэння вышэйназванай праблемы. Паколькі нашы спробы заключыць дамовы на друкаванне нашых газет ("Народная воля", "Товарищ", "БДГ.Деловая газета" і інш.) у межах Рэспублікі Беларусь і ўключыць іх у Каталогі перыядычных выданняў на 2007 год, зняць забарону на рэалізацыю выданняў праз шапікі застаюцца беспаспяховымі, мы спадзяемся, што іх хуткае выкананне дазволіць разблакаваць сітуацыю, звязаную з беспадстаўнымі перашкодамі ў дзейнасці нашых выданняў.

Уладзімір БАЗАН, галоўны рэдактар газеты "Витебский курьер",
Анатоль БУКАС, галоўны рэдактар газеты "Борисовские новости",
Сяргей ВАЗНЯК, галоўны рэдактар газеты "Товарищ",
Пётр МАРЦАЎ, галоўны рэдактар "БДГ. Деловая газета",
Іосіф СЯРЭДЗІЧ, галоўны рэдактар газеты "Народная воля".

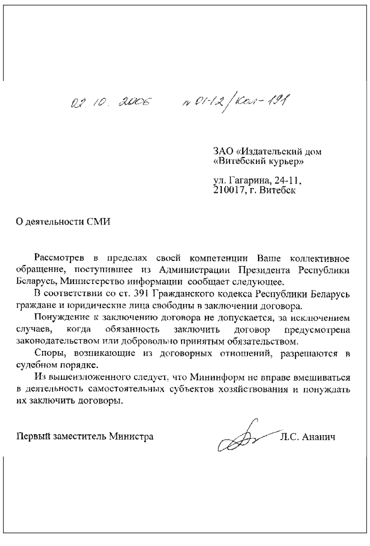

02.10.2006 № 01-12/Кол-191

ЗАО «Издательский дом «Витебский курьер»

ул. Гагарина, 24-11,
210017, г. Витебск

О деятельности СМИ

Рассмотрев в пределах своей компетенции Ваше коллективное обращение, поступившее из Администрации Президента Республики Беларусь, Министерство информации сообщает следующее.

В соответствии со ст. 391 Гражданского кодекса Республики Беларусь граждане и юридические лица свободны в заключении договора.

Понуждение к заключению договора не допускается, за исключением случаев, когда обязанность заключить договор предусмотрена законодательством или добровольно принятым обязательством.

Споры, возникающие из договорных отношений, разрешаются в судебном порядке.

Из вышеизложенного следует, что Мининформ не вправе вмешиваться в деятельность самостоятельных субъектов хозяйствования и понуждать их заключить договоры.

Первый заместитель Министра — Л.С. Ананич

КТО ЕСТЬ КТО

Первый заместитель министра информации Республики Беларусь
АНАНИЧ Лилия Станиславовна

Год рождения: 1960-й.

Место рождения: д.Леоново Борисовского района Минской области.

Национальность: белоруска.

Образование: высшее.

Окончила: в 1982 году — Белорусский государственный университет им.В.И.Ленина; в 2000 году — Академию управления при Президенте Республики Беларусь.

Трудовая биография

09.1977—06.1982 гг. — студентка Белорусского государственного университета;

08.1982—05.1984 гг. — фотокорреспондент Минской районной газеты "Шлях камунізма";

05.1984—12.1992 гг. — редактор, старший редактор научно-исследовательского института средств автоматизации, г.Минск;

12.1992—05.1996 гг. — редактор, главный специалист, заместитель начальника управления средств массовой информации Министерства культуры и печати Республики Беларусь;

05.1996—11.2001 гг. — заместитель начальника, начальник информационно-аналитического управления Государственного комитета Республики Беларусь по печати;

11.2001—12.2003 гг. — заместитель министра информации Республики Беларусь;

12.2003 — наст.время — первый заместитель министра информации Республики Беларусь.

(Сайт Министерства информации Республики Беларусь.)

Комментарий юридической службы РОО «Белорусский Хельсинкский комитет»

Ситуация, в которой оказались негосударственные СМИ, своим острием направлена не только против редакций газет, но и против граждан, которым в соответствии со ст.34 Конституции гарантируется *"право на получение, хранение и распространение полной, достоверной и своевременной информации о деятельности государственных органов, общественных объединений, о политической, экономической, культурной и международной жизни, состоянии окружающей среды"*. Пользование указанной информацией *"может быть ограничено законодательством в целях защиты чести, достоинства, личной и семейной жизни граждан и полного осуществления ими своего права"* (ч.3 ст.34). Данный перечень является ограничительным и расширительному толкованию не подлежит. При этом никто не может пользоваться преимуществами и привилегиями, противоречащими закону (ч.2 ст.23 Конституции).

А что происходит на практике? Хозяйствующие субъекты и органы государственной власти и управления, от которых зависит распространение негосударственных периодических печатных изданий, ссылаясь на свободу договоров (п.1 ст.391 ГК), отказывают в праве издателям заключить соответствующие договоры на печатание принадлежащих им СМИ и их распространение посредством услуг почтовой связи или путем купли-продажи через розничную торговую сеть предприятий "Белпочта" и "Белсоюзпечать".

Хотелось бы обратить внимание на то, что в соответствии со ст.11 Закона "О почтовой связи" к услугам почтовой связи общего пользования, оказываемой на **основе публичного договора**, относятся: *"Прием подписки на печатные средства массовой информации и доставки печатных средств массовой информации"*. Кроме того, приобретение товаров, в нашем случае — газет, через предприятия розничной торговли сети "Белпочта" и "Белсоюзпечать" подпадают под действия ст.462 ГК, относящей данные договоры купли-продажи к публичным договорам. Одновременно с этим следует иметь в виду, что распространение СМИ посредством услуг связи в нашей стране является практически в полном ведении РУП "Белпочта". В соответствии со ст.14-1 Закона "О противодействии монополистической деятельности и развитии конкуренции" запрещаются любые действия, направленные на нарушение прав и законных интересов потребителей, невключение в Каталог подписных изданий, выходящих в стране на законных основаниях, по существу означают исключение (или ограничение) доступа на товарный рынок указанных негосударственных изданий и создают дискриминационные условия для их деятельности.

Между тем следует помнить, что государство гарантирует обеспечение равного доступа для всех пользователей универсальных услуг почтовой связи, в том числе путем регулирования тарифов и возмещения затрат, не обеспеченных оплатой услуг по тарифам, за счет средств республиканского бюджета, то есть за счет нас, граждан-налогоплательщиков (ст.12, 14, 26 Закона "О почтовой связи").

Каталоги являются рекламными изданиями и в соответствии с действующим законодательством на основании возмездных услуг **любая издающаяся на территории Республики Беларусь газета, зарегистрированная Министерством информации, имеет право на размещение ее в Каталоге для организации подписки и доставки адресату путем оказания универсальных услуг почтовой связи.** Это прямо вытекает из абзаца 21 ч.1 ст.1 Закона "О почтовой связи" из которого следует, что почтовая связь общего пользования обеспечивает распространение печатных средств массовой информации на основании **публичного договора.**

Заметим, **обеспечивает**, а значит, и **размещает издания в рекламном Каталоге**. Под распространителем законодатель имеет в виду юридическое либо физическое лицо, осуществляющее распространение продукции средств массовой информации по договору с редакцией либо издателем или на других законных основаниях (ч.6 ст.2 Закона "О печати и других средствах массовой информации").

Положениями "О Министерстве связи и информатизации Республики Беларусь", "О Министерстве информации Республики Беларусь" четко предусмотрено, что в компетенцию указанных министерств входит государственное регулирование в области распространения средств массовой информации; осуществление мер, направленных на совершенствование прав и свобод в условиях формирования гражданского общества; координация деятельности юридических лиц, независимо от форм собственности, в целях удовлетворения потребностей в услугах связи; осуществление государственного контроля за надлежащим соблюдением законодательства в области распространения средств массовой информации, гарантированных Конституцией и законодательными актами, принятыми на ее основе.

Изложенное позволяет сделать единственный вывод: **действия хозяйствующих субъектов, должностных лиц органов власти и управления, препятствующих печатанию независимых (негосударственных) газет на территории Республики Беларусь и их распространению являются неконституционными и грубо нарушают права издателей и граждан.**

Суды же общей юрисдикции и хозяйственные суды, отказывая по надуманным основаниям издателям и читателям в правосудии, делают ситуацию неразрешимой, тупиковой. А поэтому ссылки чиновников на необходимость разрешения споров в судебном порядке являются по существу циничным издевательством.

Глава государства при осуществлении своих функций по взаимодействию между органами государственной власти в целях защиты прав и свобод человека и гражданина обязан вмешаться в данную ситуацию и исправить положение.

КРЫМІНАЛ

Зусім «пагарэлі»...

У Гомелі распачаты другі судовы працэс па справе злачыннай групоўкі "Пажарнікі".

Гэтым разам на лаве падсудных знаходзяцца 19 чалавек, так званыя "байцы сярэдняга звяна". На іх рахунку звыш 30 злачынстваў, у тым ліку забойства, згвалтаванне, вымагальніцтва, выкраданне, незаконнае пазбаўленне волі. Судовае пасяджэнне, як і ў папярэдні раз, праходзіць у закрытым рэжыме ў следчым ізалятары.

У жніўні абласны суд ужо вынес пакаранне першай групе — 27 членам крымінальны групоўкі. Яны асуджаны на тэрмін ад трох да 14 гадоў пазбаўлення волі.

Злачынная групоўка "Пажарнікі" ўзнікла на тэрыторыі Гомельскай вобласці ў сярэдзіне 1990-х і існавала дзесяць гадоў. Члены групоўкі спецыялізаваліся на разбоях, крадзяжах, вымагальніцтве, крымінальнай падтрымцы прастытуцыі і незаконным аўтабізнесе. Агулам яны ўчынілі больш за сто злачынстваў.

У хуткім часе суд павінен разгледзець і дзеянні кіраўнікоў злачыннай групоўкі. У Маскве ў кватэры элітнага дома на Кутузаўскім праспекце затрыманы лідэр фарміравання 35-гадовы Генадзь Бярэзін, а таксама яго актыўныя памагатыя — Алег Чыркоў і Вячаслаў Ліцэнштэйн. У іх канфіскаваны падробленыя пашпарты грамадзян Расіі і Беларусі.

У Расіі затрыманы і восем іншых членаў групоўкі, якія працяглы час жылі там па падробленых дакументах.

Анатоль ГАТОЎЧЫЦ.

АКЦЫЯ

У Дзень памяці продкаў...

Намеснік старшыні Кансерватыўна-Хрысціянскай партыі БНФ Ю.Беленькі накіраваў у Мінскі гарадскі выканаўчы камітэт заяву з просьбай даць дазвол на правядзенне 29 кастрычніка 2006 года ў г.Мінску традыцыйнага мерапрыемства, прысвечанага Дню памяці продкаў — "Дзяды". Плануецца наступны характар мерапрыемства:

10.30 — збор удзельнікаў на бульвары Талбухіна (на пляцоўцы каля гадзіннікавага завода); 11.00—14.30 — шэсце па тратуары і адной паласе праезнай часткі вуліц: пр-т.Незалежнасці—вул.Калiноўскага—вул.Сядых—вул.Карбышава—вул.Гамарніка—вул.Мірашнічэнкі — да кальцавой дарогі.

Сяргей КАНЦАВЫ.

Народная Воля http://www.nv-online.info
19 КАСТРЫЧНІКА 2006 г.

ДЫПКУР'ЕР

Хто ўзначаліць дыпмісію?

Міністэрства замежных спраў Літвы шукае новага кандыдата на пасаду амбасадара Літвы ў Беларусі, атрымаўшы ясны сігнал з Мінска, што Антанас Валёніс будзе непажаданым на гэтай пасадзе.

Дагэтуль меркавалася, што новым амбасадарам у Мінску будзе Антанас Валёніс, былы міністр замежных спраў Літвы. Але, як паведаміла інфармацыйнае агенцтва БНС, літоўскае МЗС вырашыла не прасіць агрэмана кандыдатуры А.Валёніса, паколькі прадбачыць адмоўны адказ і не жадае абвастраць дачыненні з суседняй краінай.

У Літве ўспомнілі, што Беларускае тэлебачанне абвінавачвала Антанаса Валёніса, тагачаснага міністра замежных спраў Літвы, у тым, што ён нібыта арганізоўваў масавыя пратэсты супраць парушэнняў у час прэзідэнцкіх выбараў у сакавіку.

Алег СНОЎ.

КАДРЫ

Новы кіраўнік на заходніх варотах краіны

Пайшоў у адстаўку кіраўнік мытні "Заходні Буг" Вячаслаў Асінцаў. 15 апошніх гадоў ён заставаўся кіраўніком гэтай мытні, што дзейнічае на буйных памежных аўтапераходах на польскім і ўкраінскім напрамках.

Сваё жаданне сысці з пасады, як перадае Радыё Свабода, спадар Асінцаў патлумачыў у тым ліку і тым, што супраць супрацоўнікаў мытні "Заходні Буг" у апошні час было распачата шмат крымінальных спраў. Вячаслаў Асінцаў таксама спаслаўся на тое, што ягоныя тлумачэнні наконт сітуацыі на мяжы не былі прыняты кіраўніцтвам Дзяржаўнага мытнага камітэта.

Спадар Асінцаў пацвердзіў, што ў службовым пакоі ягонага намесніка Аляксандра Шпудзейкі быў праведзены вобыск, але іншых падрабязнасцяў гэтай падзеі не паведаміў.

Што тычыцца новага кіраўніка мытні "Заходні Буг", то ім прызначана Любоў Бальшакова, якая таксама была намесніцай Вячаслава Асінцава.

Ул.інф.

НАДЗВЫЧАЙНАЯ СІТУАЦЫЯ

З другога заходу

У самалёта "А-319" авіякампаніі "Аліталія", што выконваў 15 кастрычніка рэйс Мілан—Мінск, пры заходзе на пасадку ў Нацыянальным аэрапорце "Мінск" узніклі праблемы з пярэднім шасі.

Як паведамілі БелаПАН у прэс-службе Дзяржкамітэта па авіяцыі Беларусі, у 16.12 па мінскім часе пры заходзе на пасадку экіпаж самалёта авіякампаніі "Аліталія" звязаўся з дыспетчарскім цэнтрам Нацыянальнага аэрапорта "Мінск" і запытаў дазвол на заход на другі круг у сувязі з неабходнасцю правядзення праверкі паказанняў прыбораў, якія ўказвалі на нештатную работу пярэдняй стойкі шасі. *"Надвор'е было нармальнае, службы Нацыянальнага аэрапорта "Мінск" працавалі ў штатным рэжыме і са свайго боку забяспечылі ўсе ўмовы для пасадкі, якую "А-319" паспяхова ажыццявіў праз 14 хвілін — у 16.26 па мінскім часе"*, — зазначылі ў Дзяржкамавіяцыі. Паводле наяўнай інфармацыі, гэтым рэйсам у Мінск вярталіся дзеці, якія праходзілі курс аздараўлення ў Італіі.

Аляксей АРЭШКА.

ПРОШУ СЛОВА!

Об итальянцах, Вике Мороз и ее «благодетелях»

Кажется, история возвращения из Италии в Беларусь десятилетней Вики Мороз, привлекшая столько внимания белорусов и итальянцев, благополучно завершается. Хотя связанные с ней события еще требуют глубокого и уравновешенного осмысления. Бурная реакция общественности и СМИ, возникшая в обеих странах, оставляет смешанные чувства: с одной стороны — удовлетворение, с другой — горечь.

Конечно, попытка самовольно приютить ребенка из другой страны даже с самыми благородными намерениями на фоне диких историй с некоторыми усыновленными детьми в США является нарушением установленных норм и законов приема детей в семьи иностранных граждан. И потому понятна обеспокоенность белорусов за судьбу не вернувшейся в срок из Италии Вики. Тем более что о ребенке не было известий около трех недель. А супруги Джусто-Борначин, спрятавшие ребенка, действительно наделали много ошибок, слишком эмоционально восприняв обиды девочки.

Вместе с тем, как оказалось впоследствии, благодаря итальянскому менталитету (дети для итальянцев — это святое) и природной тактичности, действия итальянской четы не нанесли девочке ни малейшего вреда. Вика деликатно возвращена на Родину, а итальянские супруги и их родственники мечтают об удочерении девочки, публично признали свои ошибки и ждут не дождутся справедливости, которую вполне заслужили итальянцы своим бескорыстием и очень важным вкладом в жизнь белорусских людей.

Дружба с итальянцами еще может дать много пользы Беларуси. И к ней нужно относиться очень бережно. Взамен они хотят такого же уважительного отношения к ним и чтобы им не мешали делать добро на белорусской земле.

Обо всем этом приходится писать, наблюдая страшно не адекватную (и этим подозрительную) сверхагрессивно-патриотическую реакцию белорусских государственных СМИ и особенно телевидения, на сложную юридически и психологически ситуацию. Оказывается, что в "памяркоўнай" Беларуси есть те, кто готов, не задумываясь, оскорбить дружеский народ, нанести неоправданный вред белорусско-итальянским связям, индуцировать подозрительность и ненависть к простым людям, десятилетиями приносивших только добро в трудный момент становления государства и преодоления тяжелых последствий чернобыльской беды.

Безусловно, в оптимальном решении конфликта основная заслуга принадлежит послу Беларуси в Италии Алексею Скрипко, поведение которого, как это и должно быть, выглядело эталоном этического решения крайне необычной истории. Он, предполагая вред перегибов пиара в этом вопросе, предупреждал о деликатности ситуации.

И потому очень трудно будет сгладить ту непростительно грубую кампанию, которую проводили некоторые проправительственные белорусские СМИ. Уже сейчас ясно, что это печальное недоразумение не стоило изображать как гангстерский происк чуть ли не итальянских мафиози, "которым международные законы не писаны", и использовать грубые и оскорбительные выражения типа: "в посольство был вызван (почему не приглашен?) посол Итальянской Республики", "...вызволили из золотой клетки", "как украли и как освободили из заточения белорусскую девочку", и т.п. По версии "Панорамы недели", Вику в Италию семь раз приглашал коварный соблазнитель. А по глубокомысленному заключению белорусского эксперта-психолога, еще следует разобраться, что скрывается за нежеланием итальянцев возвращать ребенка. Может быть, девочку прятали, чтобы стереть из ее памяти какие-то ужасные события в итальянский период? Рассказа "обманутого" белорусского супруга оказалось мало для характеристики морального облика итальянца. Поэтому попытались выудить компрометирующую информацию из брата Вики, который, к счастью, оказался умнее и психологически выше бравшего интервью. Ранее на телевидении демонстрировали гневные высказывания известного своим экстремизмом депутата и подобранных, как всегда, "случайных" представителей общественности, которые ратовали за срочное прекращение выезда на оздоровление в Италию белорусских детей и приостановку усыновления.

Мне думается, что государственные СМИ и высказывавшиеся белорусы вели бы себя по-другому, если бы знали о той работе, которую постоянно проводят для детей Беларуси и с каждым годом расширяют ее объем тысячи добровольцев-итальянцев, не имея за это не только материальной компенсации, но нередко даже обычного "Спасибо!" от власть имущих, рассматривающих эту важнейшую помощь чуть ли не как обязательную за то, что мы пострадали от Чернобыля.

В этой связи хотелось бы напомнить некоторые события из деятельности только одного добровольного итальянского фонда "Поможем им жить", с которым НИИ гематологии сотрудничал более 15 лет.

Все начиналось в марте 1988 года. Правда о чернобыльской катастрофе только еще начинала пробиваться сквозь завесу лжи и очковтирательства. На официальном уровне все в стране было хорошо, достраивали коммунизм, неустанно повторяли, что медицина — самая передовая в мире, детям — все самое лучшее, от Чернобыля вред минимальный и тому подобное.

В то же время Чернобыльская программа не выполнялась. Меняют министра здравоохранения Беларуси и ряд директоров научно-исследовательских институтов. Я был назначен (конечно, через ЦК КПБ) директором НИИ гематологии и переливания крови, а вскоре — главным взрослым, а затем и детским гематологом. Тем самым я получил доступ к статистическим данным по лечению и исходам лейкемий у детей. Оказалось, что в Беларуси никто точно не знал, сколько детей ежегодно заболевают лейкемией. Теперь же не составляло труда установить эффект проводимой терапии. Оказалось, что смертность детей лейкемией в Беларуси приближалась к 100-процентной, а пятилетняя ремиссия (временное выздоровление) — 5—10 процентов, в то время как на Западе выздоравливали 75 процентов больных лейкемией, а 5-летние ремиссии приближались к 85—90 процентам и более.

Основной причиной такого катастрофического состояния медицинской помощи детям являлось отсутствие в СССР эффективных противолейкемических лекарств и незнание гематологами (в том числе и российскими) современных протоколов терапии лейкемий. Трансплантация костного мозга лейкемическим больным даже в Москве только начиналась. Из-за отсутствия валюты зарубежные стажировки гематологов были невозможны.

Из всех гематологов Союза только одному мне удалось стажироваться по гематологии в 1977—1978 годах в Англии, но все мои предложения о перестройке гематологической службы пролежали под сукном почти восемь лет. Не решило проблемы как со стажировкой гематологов за рубежом, так и с закупкой медикаментов и новое руководство Минздрава. И больные с лейкемией продолжали умирать без надлежащего лечения. Хотя многих из них можно было бы спасти.

Начавшаяся перестройка М.С.Горбачева и формирование Народных Фронтов позволили пробиться правде о Чернобыле в народ и на международную арену. Расширились международные контакты.

И, замечу, именно итальянцы были первыми, кто предложил свою безвозмездную помощь в обучении белорусских гематологов в Италии, прием больных детей на лечение в сопровождении их родителей и лечащих врачей. В Италии была проведена первая трансплантация костного мозга больному из Беларуси. Был организован сбор средств на закупку лекарств для белорусских больных.

Итальянские гематологи и, в частности, профессор Гвидо Лукарелли с готовностью включились в решение чернобыльских медицинских проблем. В Италии уже работали 13 центров трансплантации костного мозга, и среди них Центр, руководимый Г.Лукарелли, был одним из ведущих.

Большое внимание налаживанию белорусско-итальянского сотрудничества в области медицины уделял посол Итальянской Республики господин Джан Лука Бертинетто. При его поддержке осуществилось плодотворное сотрудничество с клиникой профессора Гвидо Лукарелли (Пезаро), профессором Массимо Мартелли (Перуджа) и фондом "Поможем им жить". В 1990—1994 годах с участием господина Бертинетто Беларуси была оказана помощь на 10 миллионов лир для финансирования строительства Центров трансплантации костного мозга и детского онко-гематологического, а также онкологического диспансера в г.Гомеле.

В клинике профессора Лукарелли, благодаря финансовой помощи Фонда Антонио Берлони, прошли годичную стажировку по трансплантации костного мозга 6 врачей и 5 медицинских сестер из Беларуси (по 25.000 долларов на каждого стажера). Эти специалисты составили основу белорусского Центра пересадки костного мозга, начавшего полностью функционировать в 1994—1996 годах. В Центре было сделано около 200 пересадок, а внедрение более 10 протоколов лечения детских и взрослых лейкемий, предоставленных итальянскими специалистами, позволило добиться 60—70 процентов выживаемости больных.

Эти достижения в лечении лейкемий были бы невозможны без ежегодной регулярной помощи лекарствами, реагентами и необходимым оборудованием на сотни тысяч долларов, которые доставляли представители фонда "Поможем им жить" (Терни, Италия) господа Фабрицио Пачифичи, Альберто Бонифаци, Сандро Бернарди, Энрико Керубини и другие, работающие в тесном контакте с белорусским коллективом, возглавляемым Светланой Внук.

Благодаря поставленному фондом по гуманитарной помощи цитометру "OrthoSpectrumIII", инфузоматам, 100 дефлуксерам "Set Gen. Pump "Y", с полным набором реагентов и дорогостоящих, но незаменимых при трансплантации костного мозга медикаментов, коагулометра и реагентов к нему в Белорусском центре осуществлялось на современном уровне лечение гематологических заболеваний, диагностика и лечение тромбозов и кровотечений.

С учетом стажировок белорусских врачей, поставки оборудования и реагентов только до 1996 года, общий вклад фонда "Поможем им жить" и фонда Берлони составили более 800.000 долларов.

Фонд также способствовал в сложных случаях направлению на лечение в центрах Италии белорусских детей с лейкемией, в том числе и для пересадки костного мозга. Можно абсолютно достоверно утверждать, что без такой помощи итальянцев трансплантацию костного мозга и стволовых клеток периферической крови Беларусь самостоятельно смогла бы наладить не менее чем через 20 лет.

Нельзя переоценить и такую важнейшую акцию фонда "Поможем им жить", как организация оздоровления детей Беларуси в Италии.

В 1992—1997 годах по приглашению фонда в Италии побывало более 50.000 детей, а, скажем, в 2005 году из 50.000 всех детей, побывавших на оздоровлении в 24 странах мира, 26.000 из них прошли лечение и оздоровление в Италии (для сравнения: Германия приняла 9000, Испания — 3500, Великобритания и Ирландия по 2500, Бельгия — 2500 детей).

Следует отметить, что в первые семь лет после чернобыльской аварии (1986—1992 года) лейкемией заболели 708 детей, до Чернобыля — (1979—1985) — 655 детей. Это те дети, которым достался наиболее тяжелый радиационный удар и которым еще в полной мере не предоставлялись возможности оздоровления. В 1993—1999 годах и особенно в 2000—2004 годах отмечен удивительный феномен — заболеваемость лейкемией детей Беларуси уменьшилась почти в 2 раза и семилетняя заболеваемость составила 465 случаев. Нельзя исключить в таком благоприятном эффекте роль оздоровления детей, способствующего укреплению иммунной и гормональной систем, повышению противоракового иммунитета.

Знакомясь с результатами работы фонда "Поможем им жить" в последнее пятилетие (2000—2005 гг.) нельзя не отметить многогранность и результативность его деятельности на различных медико-социальных социумах. Следует особо подчеркнуть адресность помощи, ее высоко продуманную гуманность и востребованность. Помощь ориентирована на самых обездоленных и нуждающихся в особом внимании контингентов детей. Успешно организуемые проекты, такие как "Груз надежды", поставляющий гуманитарную помощь детским домам, организациям инвалидов, школам и домам-интернатам, больницам, социальным приютам, сельским школам.

17 крупных конвоев (по 100 тонн груза каждый) и 7 конвоев из 3—5 фур за 13 лет доставили на миллионы долларов США одежды, обуви, продуктов питания, школьных принадлежностей, оборудования и материалов для школьных мастерских, спортинвентаря для детских учреждений, лекарств, медицинской аппаратуры, расходных материалов для больниц. Безусловно, следует приветствовать очень важный долгосрочный проект "Школа—фабрика", решающий важнейшую социальную задачу — дать детям-сиротам, воспитанникам школы-интерната, возможность получить профессию и обеспечить финансовую независимость профессионально самообеспеченного члена общества. Впечатляет и инвестиция фонда в проект — более 300 тысяч евро.

Нельзя не отметить и другие проекты фонда, создающие совершенство и решающие конкретные социальные проблемы в конкретных учреждениях. В частности, проект "Трудовой отпуск", выполняющий огромные строительные работы (на более чем 1,6 миллиона долларов США).

Проект "Усыновление на расстоянии" оказывает помощь студентам-сиротам, а проект "Обслуживание и поддержание в чистоте установленного оборудования" в очень интеллигентной форме приучает детей в школах-интернатах уважать свой труд и труд других, бережно относиться к полученному в дар оборудованию, его правильной эксплуатации, содержать в чистоте, соблюдая постоянно нормы личной и общественной гигиены.

Огромная, полезная и, можно сказать, незаменимая и очень нужная работа ведется фондом по медико-санитарным проектам. Так, реализация программы "Проект Бирюкова" привела к созданию и поддержке функционирования Гомельского областного центра микрохирургии глаза (с 1997 года). Только в 2005 году в рамках программы "Муковисцидоз" доставлены необходимые лекарства на сумму 68.900 евро, а также организовано оздоровление в Италии 15 детей, больных муковисцидозом. В этом же году было организовано оздоровление 20 детей с онкологическими заболеваниями и 19 детей — членов БРО "Дети в беде".

Ежегодно Фонд организует оздоровление более 100 детей-инвалидов с заболеваниями крови, выезжающими в сопровождении врачей и педагогов. При этом для них Фонд закупает и передает в отделение детской гематологии Гомельской областной больницы лекарственные препараты для проведения химиотерапии и лечения в период ремиссии. А это сотни тысяч долларов. В рамках проекта "Вакцинация от гепатита А" Фонд закупил и передал в качестве гуманитарной помощи для воспитанников и персонала 16 школ-интернатов и детских домов Витебской и Гомельской областей 2815 доз вакцины против гепатита А на сумму 44.924 евро.

Ежегодно в соответствии с программой "Проект Серджо Галлья" уже на протяжении нескольких лет Фондом поставляется оборудование, налаживается функционирование и обеспечение необходимыми материалами 12 стоматологических кабинетов в школах-интернатах и детских домах Беларуси.

Все приведенное выше не может не вызвать восхищения и чувства благодарности за деятельность сотрудников фонда "Поможем им жить" как с итальянской стороны, так и их белорусских коллег. Дай Бог им всем здоровья и счастья за их огромный труд, так необходимый детям Беларуси и являющийся показателем высокого благородства и бескорыстного служения идеалам человечности, по-видимому, генетически заложенных в потомках древней культуры великого народа древней цивилизации.

Думается, что белорусы и итальянцы правильно поймут эту грустную историю, и все мудро и доброжелательно будет расставлено по своим местам с учетом прежде всего интересов детей.

И Вика Мороз еще будет счастлива побывать восьмой раз в прекрасной Италии, в семье своих бабушек и ее родителей, которыми, мне кажется, вполне могут быть и супруги Джусто-Борначин. И здесь мнение и желание Вики должно учитываться прежде всего. Только бы вели себя правильно взрослые и не навредили всем административным рвеньем и скоропалительными заключениями.

Евгений ИВАНОВ,
профессор,
директор НИИ гематологии и переливания крови (1988—1999 гг.).

ЗНАХОДКА

Убачыць свет раней не вядомая аповесць Васіля Быкава

У чарговым нумары часопіса "Дзеяслоў" будзе апублікавана не вядомая раней шырокай публіцы аповесць Васіля Быкава "Бліндаж".

Як паведамляе электронная газета "Ежедневник", машынапіс невядомай дасюль аповесці быў знойдзены ў архіве Быкава праз 20 гадоў пасля напісання пры падрыхтоўцы поўнага збору твораў Васіля Быкава. Паводле слоў старшыні Саюза беларускіх пісьменнікаў Алеся Пашкевіча, твор не завершаны. Васіль Быкаў не паспеў напісаць некалькіх апошніх раздзелаў. Яны былі рэканструяваны па накідах, знойдзеных у архіве.

Ул.інф.

АФІЦЫЁЗ

Дэзінтэграцыя?..

За ўсю гісторыю Садружнасці незалежных дзяржаў такога незвычайнага пасяджэння Савета міністраў замежных спраў краін СНД яшчэ не было. На сустрэчу ў Мінск прыехалі толькі тры міністры. Кіраўнік МЗС Беларусі Сяргей Мартынаў быў чацвёртым...

Такім чынам, у пасяджэнні бралі ўдзел міністры замежных спраў Беларусі, Расіі, Казахстана і Таджыкістана. Астатнія краіны СНД былі прадстаўлены толькі намеснікамі міністраў. Як паведамляюць СМІ, многія кіраўнікі знешнепалітычных ведамстваў у апошні момант адмянілі свае камандзіроўкі ў Мінск. З-за чаго?.. Адказу на гэтае пытанне пакуль няма.

Алена НОВІКАВА.

ПРАТЭСТ

Алена Захожая галадае больш за два тыдні

Намеснік старшыні пярвічнай арганізацыі Беларускага незалежнага прафсаюза (БНП) работнікаў ААТ "Белшына" (Бабруйск) Алена Захожая працягвае галадоўку. Жанчына адчувае сябе дрэнна, але да ўрачоў актывістка пакуль звяртацца не збіраецца.

"Мае патрабаванні законныя, — заявіла А.Захожая. — *Закон павінен выконвацца. Дзяржава для таго і створана, каб прымусіць выконваць закон. Я не магу жыць там, дзе на закон чхаюць усё і ўся".*

Прычынай аб'яўлення галадоўкі стала адмова суда Бабруйска распачаць справу па факце дыскрымінацыі работнікаў па прафсаюзнай прыналежнасці. Раней адміністрацыя ААТ "Белшына" адмовілася распаўсюджваць дзеянне калектыўнага дагавора на членаў незалежнага прафсаюза. Да прафесійнага свята — Дня хіміка — у загад аб прэміраванні кіраўніцтва не ўключыла актывістаў пярвічкі БНП, якія працуюць на прадпрыемстве не адзін дзесятак гадоў. Іх таксама пазбавілі 75-працэнтнай прыбаўкі да адпачынку на аздараўленне. Пракуратура не знайшла ў дзеяннях наймальніка ніякіх парушэнняў. А.Захожая звярталася па дапамогу да кіраўніка Дзяржаўнага канцэрна па нафце і хіміі Аляксандра Бароўскага, але сітуацыя не змянілася. 12 верасня прафсаюз падаў іскавую заяву ў суд. Але заводзіць справу там адмовіліся, спаслаўшыся на тое, што ў прафсаюзе не пацверджана членства.

На гэтым тыдні да галадоўкі плануюць далучыцца іншыя супрацоўнікі "Белшыны".

Тацццяна КАРАВЯНКОВА.

ЗАЯВЛЕНИЕ

Белорусского конгресса демократических профсоюзов

Продолжает свою голодовку на рабочем месте наш коллега и товарищ, заместитель председателя первичной организации Белорусского независимого профсоюза (БНП) работников ОАО "Белшина" г.Бобруйска, электромонтер Елена Захожая.

Пойти на эту крайнюю меру протеста ее вынудило руководство ОАО "Белшина", которое ведет целенаправленную кампанию по уничтожению независимого профсоюза на предприятии. В результате беспрецедентного давления со стороны администрации первичка БНП за последнее время сократилась в три раза. Руководители предприятия отказываются распространить действие коллективного договора на членов независимого профсоюза. Ко Дню химика в приказ о премировании администрация ОАО "Белшина" не включила членов БНП, которые проработали на предприятии не один десяток лет, лишила их также ощутимых прибавок к отпуску и на оздоровление. При этом работники, которые состоят в официальном профсоюзе, все эти средства получили. Кроме того, администрация безосновательно отказывается предоставить нашей организации юридический адрес, из-за чего она не может быть зарегистрирована в местных органах власти. Прокуратура, где пытались найти защиту активисты БНП, не нашла в действиях нанимателя никаких нарушений. Елена Захожая обращалась за помощью к главе концерна "Белнефтехим" Александру Боровскому, но ситуация не изменилась. Последней каплей терпения, побудившей ее начать голодовку, стал отказ суда возбудить дело по факту профсоюзной дискриминации.

Налицо правовой и моральный беспредел, исходящий от администрации предприятия ОАО "Белшина", чиновников прокуратуры, концерна "Белнефтехим", суда г.Бобруйска.

В этой связи БКДП заявляет решительный протест против действий вышеперечисленных официальных структур и настаивает на немедленном устранении нарушений прав нашей организации на ОАО "Белшина", незамедлительном и полном удовлетворении требований голодающей Елены Захожей. Мы требуем от властей проявить ответственность и не допустить дальнейшего развития конфликта, поскольку к этой акции — голодовке — готовы присоединиться ее товарищи по организации.

Мы предупреждаем, что всю ответственность, в том числе судебную, за возможные последствия этой радикальной акции понесут те, кто цинично попирает права трудящихся.

Мы выражаем полную солидарность с мужественной и героической женщиной, нашей соратницей Еленой Захожей в ее борьбе с произволом и беззаконием!

06.10.2006 года.

ЧУЛІ?

Мінус адзін

Там, дзе зараз калонія, будзе жылы квартал

Папраўчая калонія №1, што размешчана ў Мінску ў раёне вуліцы Кальварыйскай, будзе расфарміравана. Рашэнне аб гэтым прынята кіраўніцтвам краіны, паведамілі БелаПАН у Міністэрстве ўнутраных спраў.

Калонія разам з усёй інфраструктурай будзе пераразмеркаваная па іншых тэрыторыях, далёка ад Мінска. Для гэтага вызначаны шэраг новых будаўнічых аб'ектаў на тэрыторыі папраўчых калоній №3 у пасёлку Віцьба (Віцебская вобласць), №12 у Оршы, №17 у Шклове і №22 у пасёлку Воўчыя Норы (Брэсцкая вобласць). У іншых месцах будуць размешчаны туберкулёзная і рэспубліканская агульнасаматычная бальніцы для асуджаных. У адпаведнасці з указам кіраўніка дзяржавы, расфарміраванне калоніі і яе перадыслакацыя павінны быць завершаны да 2011 года.

На месцы калоніі з'явіцца жылы квартал з усімі неабходнымі аб'ектамі сацыяльнай інфраструктуры. Яго архітэктурны план ужо падрыхтаваны. Сродкі на праект выдзеліў расійскі інвестар. Прычым знесеныя будуць не толькі будынкі калоніі №1, але і ўвесь стары квартал у межах вуліц Кальварыйскай, Скрыганава, Бірузова і чыгункі. Папярэдне плануецца ўзвядзенне аўтавакзала заходняга напрамку. Каб разгрузіць пераезд цераз чыгунку па Кальварыйскай, ужо распачата будаўніцтва моста з вуліцы Ціміразева.

Вячаслаў БУДКЕВІЧ.
Фота Юрыя ДЗЯДЗІНКІНА.

ІНІЦЫЯТЫВА

110 адрасатаў. Ці адкажа хаця б адзін?

Жыхар Гомеля, старшыня Гомельскай гарадской арганізацыі "Прававая ініцыятыва" Леанід Судаленка накіраваў заказной поштай пайменныя лісты ўсім 110 дэпутатам Палаты прадстаўнікоў Нацыянальнага сходу Рэспублікі Беларусь.

Як паведаміў БелаПАН Л.Судаленка, звярнуцца асабіста да кожнага дэпутата яго вымусіла практыка прымянення працоўнага заканадаўства, якое рэгулюе канстытуцыйнае права кожнага грамадзяніна на працу. Дзеючае спецыяльнае заканадаўства аб працоўных кантрактах, прынятае ў мэтах развіцця норм дэкрэта прэзідэнта №29, не забяспечвае абарону ад самаўпраўства такой катэгорыі працаўнікоў, як работнікі, якія не маюць парушэнняў працоўнай і выканаўчай дысцыпліны. Менавіта добрасумленныя працаўнікі вельмі часта пазбаўляюцца свайго канстытуцыйнага права на працу з прычыны нежадання наймальніка працягваць працоўныя стасункі, адзначыў ён.

У якасці прыкладу Леанід Судаленка прыводзіць асабістую гісторыю. Да нядаўняга часу ён працаваў юрыстам Гомельскага ўпраўлення ААТ "Белтрансгаз". Адміністрацыя без усялякіх падстаў спыніла з ім працоўныя дачыненні пасля заканчэння тэрміну кантракта. Тым часам, паведаміў ён, з іншымі работнікамі (каля 400 чалавек), уключаючы працуючых пенсіянераў і нават парушальнікаў дысцыпліны, кантракты былі працягнуты на максімальна магчымы тэрмін.

Паколькі за час сваёй працы Леанід Судаленка не меў ніякіх заўваг і спагнанняў, а толькі заахвочванні за добрасумленнае выкананне сваіх службовых абавязкаў, ён звярнуўся ў суд. Аднак і суды не абаранілі канстытуцыйнае права Судаленкі на працу, абмежаваўшыся разглядам наяўнасці працоўнага кантракта і тэрмінам яго заканчэння.

У выніку Леанід Судаленка, бацька трох непаўналетніх дзяцей, толькі з прычыны нежадання наймальніка застаўся без працы, а сям'я — без сродкаў існавання.

Юрыст Судаленка ў пайменных лістах прапануе дэпутатам Палаты прадстаўнікоў у межах сваіх паўнамоцтваў унесці дапаўненне ў заканадаўства, з тым каб наймальнікі былі абавязаныя працягваць кантракты з працаўнікамі, якія не дапускаюць парушэнняў працоўнай і выканаўчай дысцыпліны, на тэрмін не меней за адзін год.

Анатоль ГАТОЎЧЫЦ.

Народная Воля http://www.nv-online.info
19 КАСТРЫЧНІКА 2006 г.

ІНІЦЫЯТЫВА

Трэба дома бываць часцей...

У Беларусі падрыхтаваны праект дзяржаўнай праграмы па вяртанні з-за мяжы былых грамадзян краіны, якія выехалі на пастаяннае месца жыхарства ў іншую дзяржаву. Пра гэта паведаміў на прэс-канферэнцыі ў Мінску першы намеснік начальніка дэпартамента па грамадзянстве і міграцыі МУС Беларусі Аляксей Бягун.

Гэты праект скіраваны на прыцягненне ў краіну працоўных рэсурсаў, падкрэсліў А.Бягун. Ён зазначыў, што для тых людзей, якія захочуць вярнуцца ў Беларусь, будзе прадугледжаны пэўны пакет сацыяльных і эканамічных ільгот.

Паводле слоў А.Бегуна, апошнімі гадамі з'явілася станоўчая тэндэнцыя, калі колькасць тых, хто прыязджае на сталае месца жыхарства ў Беларусь, перавышае колькасць эмігрантаў. Штогод у праваахоўныя органы паступае прыкладна 15 тысяч зваротаў на атрыманне беларускага грамадзянства, сказаў А.Бягун. Пры гэтым з Беларусі выязджаюць на пастаяннае месца жыхарства ў іншыя краіны прыкладна 8—10 тысяч грамадзян штогод.

Таццяна КАРАВЯНКОВА.

ЗДАРЭННЕ

Засыпала... калону грузавікоў

У мелавым кар'еры ААТ "Краснасельскбудматэрыялы", што размешчаны ў пасёлку Калядзічы-3 Ваўкавыскага раёна Гродзенскай вобласці, апоўзень накрыў калону вялікагрузных аўтамабіляў. Адзін вадзіцель загінуў.

Як паведамiў БелаПАН прэс-сакратар Міністэрства па надзвычайных сітуацыях Беларусі Віталь Навіцкі, мелавой масай было засыпана пяць самазвалаў, што чакалі загрузкі на рабочай пляцоўцы кар'ера. Чатыры вадзіцелі здолелі самастойна выбрацца з машын. Работы па выманні з-пад завалу пятага пацярпелага вяліся ўручную, каб не справакаваць новы апоўзень, паведаміў прэс-сакратар. Цела вадзіцеля было знойдзена толькі праз тры з паловай гадзіны.

На месцы здарэння працавала аператыўная група ў складзе супрацоўнікаў МНС, міліцыі і пракуратуры. Па факце гібелі чалавека ўзбуджана крымінальная справа.

Андрэй СЕРАДА.

СПАДЧЫНА

Таямніцы Нясвіжскага замка

Пры правядзенні рэстаўрацыйных работ помніка архітэктуры XVI—XVIII стагоддзяў Нясвіжскага замка знойдзены фрагменты каменных фартыфікацый XVI стагоддзя. Пра гэта ў інтэрв'ю БелаПАН паведаміў намеснік начальніка ўпраўлення па ахове гісторыка-культурнай спадчыны і рэстаўрацыі Міністэрства культуры Ігар Чарняўскі.

Паводле яго слоў, натурныя абследаванні абарончых збудаванняў, пацверджаныя матэрыяламі раскопак, сумяшчаюцца з фартыфікацыямі, паказанымі на вядомай гравюры Томаша Макоўскага пачатку XVII стагоддзя, што дазволіць правесці аднаўленне аб'ектаў у дакладнай адпаведнасці з гістарычнай праўдай.

Разам з тым, як падкрэсліў І.Чарняўскі, працэс рэстаўрацыі замка ідзе больш складана, чым меркавалася. *"У сувязі з тым, што замак узводзіўся і перабудоўваўся на працягу трох стагоддзяў, рэстаўратарам даводзіцца дзейнічаць неардынарна. Нядаўняе рашэнне аб дэмантажы канструкцый усходняй галерэі замка выклікана тым, што без умацавання падмуркаў галерэі на ёй быў паэтапна ўзведзены трохпавярховы будынак, сцены якога аслаблі з-за майстравання шматлікіх каналаў для адводу дыму з печаў і камінаў. Пастаянныя перагрузкі прывялі да таго, што многія канструкцыі галерэі страцілі нясучыя ўласцівасці. Тое ж можна сказаць і пра карпусы, што размешчаны ля варот замка. Бо яны, як высветлілася ў выніку абследавання, стаяць без падмуркаў. Так што рэстаўратары мусяць праводзіць значныя работы па ўмацаванні замкавых канструкцый"*, — сказаў І.Чарняўскі.

Нясвіжскі замак быў закладзены ў 1583 годзе князем Мікалаем Радзівілам Сіроткам на паўднёва-заходняй ускраіне горада. У будаўніцтве замка ўдзельнічаў італьянскі архітэктар Джузэпе Бернардоні. У сваім першапачатковым выглядзе замак, што паказаны на гравюры Т.Макоўскага, меў у плане форму чатырохкутніка 170 на 120 метраў. Замак быў акружаны высокім земляным валам з бастыёнамі па вуглах, унутраным колам вадзянога рова, а з вонкавага боку — шырокай дарогай з невысокім земляным насыпам і штучнымі вадаёмамі на рацэ Уша. Абкладзены каменем 20-метровы вал уверсе пераходзіў у каменны бруствер з дадатковым умацаваннем. У XVII стагоддзі па вуглах бастыёнаў былі пабудаваны чатыры абарончыя вежы, а падыход да замка з захаду быў умацаваны трохкутным шанцам, да якога вялі дзве пад'язныя дарогі.

Марат ГАРАВЫ.

РЕЗОНАНС

В крутом пике

После опубликования в "Народной воле" статей "Разгерметизация" о фактах коррупции среди высших должностных лиц в белорусской авиации я решил высказать свое мнение о том, о чем знаю не понаслышке. Положение дел в единственной белорусской государственной авиакомпании "Белавиа" и его вышестоящей структуре Госкомавиации (ныне Департамент авиации) вызывает не только тревогу, но и обоснованное опасение за жизнь и здоровье граждан Беларуси, пользующихся услугами национальной авиакомпании. Я говорю об этом как пилот, имеющий большой опыт работы в авиации.

Аварийное снижение

При разгерметизации экипаж надевает кислородные маски и немедленно приступает к экстренному снижению со скоростью 60—70 метров в секунду, установив всем двигателям "малый газ", выпустив гасители подъемной силы и шасси. С такой же бешеной скоростью, как самолет при аварии в крутом пикировании, падает престиж руководства авиакомпании после ее "разгерметизации".

Я с четырех лет мечтал стать летчиком. Училище окончил с отличием, затем школу высшей летной подготовки в Ульяновске, институт иностранных языков в Нижнем Новгороде... Четверть века с энтузиазмом летал на самолетах 1-го класса и по состоянию здоровья мог бы еще приносить пользу стране и прибыль авиакомпании "Белавиа" в ближайшие 15 лет. Но за два дня до вступления в силу очередного, уже продленного Генеральным директором "Белавиа" трудового контракта ночью мне позвонили домой и сообщили, что я уже уволен и все предыдущие приказы отменяются, включая учебу на курсах повышения квалификации. Так неожиданно, по звонку прервалась летная работа пилота Олега Бакулина.

Был ли расчет окончательным?

Встретив в суде Центрального района г.Минска бывшего командира экипажа ТУ-154 Павла Овчинникова и юриста "Белавиа", я разговорился с ними о нарушениях прав увольняемых работников. Выяснилось, что руководство "Белавиа" допустило грубое нарушение трудового законодательства при увольнении. К примеру, командира, проработавшего в авиации более 30 лет, увольняют задним числом, не произведя с ним правильно окончательного расчета. Под грузом неопровержимых доказательств вину "Белавиа" пришлось признать, доначислить зарплату и выплатить штрафные санкции. Но и здесь "Белавиа" попыталась сэкономить, рассчитавшись только частично. В результате дело, сроки рассмотрения которого один месяц, уже более 13 месяцев рассматривается в суде и пока до сих пор не рассмотрено. Из-за экономии "на спичках" только штрафные санкции "Белавиа" П.Овчинникову за это время выросли до 12 миллионов рублей, а по совокупности два иска оценены аж в 60 миллионов рублей. За время "рассмотрения" дел по увольнению вскрылся целый ряд других нарушений в "Белавиа".

Загранкомандировки

Экипажи "Белавиа" часто направляются в командировки, в том числе и за границу. В Пакистане специалисты "Белавиа" работали почти 5 лет. Сразу же после окончания контракта вся документация оказалась уничтоженной, включая полетные задания и графики работы — основные финансовые документы, по которым не только начисляется заработная плата и суточные, но происходит также взаиморасчет за аренду самолетов между "Белавиа" и пакистанской стороной.

Даже по запросу суда и "требованию" Госкомавиации "Белавиа" не представила требуемых документов. Восстановить хронологию полетов оказалось непросто.

Подписанный первыми лицами "Белавиа" — Анатолием Гусаровым и Александром Подлуцким (ныне последний находится в СИЗО) международный контракт на деле оказался не соответствующим требованиям законодательства. Согласно документу, специалистам "Белавиа" выплачивались суточные первоначально по 6, а затем по 12 долларов в день за весь период командирования, хотя по закону в период нахождения в пути к месту командирования и обратно, во время выполнения задания в командировке, во время нахождения в других странах, кроме Пакистана, суточные должны были выплачиваться в полном объеме согласно нормам, утвержденным Советом министров Беларуси, т.е. по 40 долларов в сутки. В результате практически ежедневно каждый из 42 специалистов недополучал по 28 долларов суточных в день, что в сумме составляет около 2 миллионов долларов. Спрашивается, куда либо кому пошли наши деньги?

Нарушения по выплатам были практически в каждой из командировок. К примеру, при командировках в Македонию ни у одного из командированных специалистов за годы работы не были сохранены гарантии в соответствии с трудовым законодательством — не сохранялся размер среднего заработка, как и вообще какой-либо официальный заработок. Это были "мертвые души", числящиеся в списочном составе "Белавиа", но не получавшие никакой заработной платы, не уплачивающие налоги, не зарабатывающие себе на пенсию.

Мой средний заработок при работе в Пакистане также оказался не сохранен, а начисленные за работу в командировке средства оказались меньше гарантированного законом среднего заработка на 102.000 рублей. "Белавиа" отказалась производить доплату, как то предусматривает закон и колдоговор, и дело пришлось решать в суде.

С расчетами суточных по командировкам в Беларуси у бухгалтера "Белавиа" тоже нелады. Оказалось, по утверждению "Белавиа", летному составу суточные в белорусских рублях вообще не положены, командировочные задания — анахронизм, а в приказах указывался только день выполнения полета, хотя экипажи проживали в гостинице вдали от дома по нескольку дней.

В соответствии со ст. 93 ТК РБ направление работников в служебную командировку оформляется приказом нанимателя с выдачей командировочного удостоверения, где указывается цель командировки, страна командирования (город), сроки, отметки о времени выезда-приезда, подписи руководителя и самого работника. Это является обязательным условием направления в командировку. Ни одному из членов экипажа командировочное удостоверение или задание по командировке не выдавалось.

Проверкой, проведенной Минтруда, установлены нарушения со стороны "Белавиа" статей 93 и 94 ТК РБ в части оформления командировочных удостоверений и сроков направления в загранкомандировку. "Белавиа" выдано предписание и применены штрафные санкции. В ходе проверки также установлены и другие нарушения трудового законодательства.

Из ответа-объяснения "Белавиа" от 28.12.05 г. в ГКА в отношении удержания части суточных в Пакистане усматривается, что руководство авиакомпании не желает мирного разрешения спора, каждый раз придумывая различные "трюки". Так, "Белавиа" постоянно подчеркивает факт предоставления бортового питания в самолете, приравнивая его к полноценному высококалорийному питанию, уменьшая на 70% размер выплаты суточных. При этом в "Белавиа" умышленно скрывали от проверяющих, что бортовое питание летного состава в дни полетов является бесплатным, в состав дохода не включается, удержаний из доходов за бортпитание не производится. Информацию об этом пришлось получать через адвокатский запрос в ГКА. Это подтверждено и в ответе заместителя министра здравоохранения, министра труда, министра финансов и т.д.

О признании факта нарушений финансово-хозяйственной деятельности, в том числе и по выплате суточных за работу в Пакистане, со стороны должностных лиц "Белавиа" получен ответ из УБЭП УВДТ МВД РБ за подписью и.о. начальника УВД на транспорте А.И.Веревчика

Ночная работа

В авиации существует такое понятие, как биологическая ночь. За работу с 22.00 до 06.00 полагается доплата. Но по вине неопределенного лица с 2003 года в "Белавиа" данная доплата стала абсолютно незначительной, уменьшилась более чем в 12 раз.

После нескольких месяцев расследований по моему требованию администрацией "Белавиа" была признана вина, но заработанные деньги так никто никому и не вернул. По данному нарушению имеются ответы как из ГКА, так и из "Белавиа". При этом "Белавиа" ссылается на ошибку программы АС Гермес-ОПЗ, которая была принята в эксплуатацию в январе 2003 года. Именно с 1 января 2003 года данная система и стала "обманывать" летный состав, причем весь. Как долго производились неправильные начисления биологической ночи, никому неизвестно.

Часто случалось так, что "Белавиа" не только неправильно производила расчет зарплаты, но и не учитывала рабочее время вообще. Так, табель учета рабочего времени и времени отдыха в загранкомандировках не велся. В Минске же в табелях ставился прочерк с пометкой "работает в командировке", хотя по трудовому законодательству обязанность по учету возлагается именно на администрацию предприятия (ст.133 ТК РБ).

По частично изъятой из бухгалтерии авиаотряда старшим оперуполномоченным УБЭП УВДТ МВД РБ Малиновским документации выяснилось, что в некоторых документах в четырех местах разные сведения о налете за месяц. Это что, подлог?

Кому-то это все может показаться жалобами обиженного работника, но нарушения трудового законодательства в отношении летного состава напрямую касаются безопасности полетов. Так, при летной саннорме в 70 часов (продление по контракту возможно в крайних случаях и только до 80 часов), отдельные экипажи работали по 95—115 часов. При этом рабочее время составляло до 300 часов в месяц при норме 168—176. Ни один час сверхурочного труда не был оплачен. Авиатехники неделями "жили" в самолете, даже не выезжая в гостиницу, а экипажи иногда работали по 19 дней без единого выходного дня, были случаи, когда непрерывное рабочее время составляло 37 часов. Как на войне. Именно по этой причине не один специалист "Белавиа" потерял свое здоровье.

Несчастный случай — кто виноват?

Пилота Павла Овчинникова доставили из Пакистана в мае 2004 года с обширным инфарктом миокарда, случившимся на предполетном отдыхе в загранкомандировке. Лечить за границей не стали, переместив из госпиталя в гостиницу без лекарств и какого-либо досмотра. Только через две недели его доставили в Минск на запредельной для самолетов "Белавиа" высоте. Как позже выяснилось, самолет к тому же оказался загрязнен ртутью.

Все это дало свои осложнения, и сейчас П.Овчинников — инвалид 2-й группы (нерабочая), в организме его обнаружена ртуть. При обследовании самолета под полом багажника обнаружили свободно плавающую ртуть.

Согласно материалам возбужденного уголовного дела, превышение ПДК паров ртути в самолете Ту-154 №85538 даже после его уборки составляло 7,2 раза. Но провели определенные мероприятия, называемые демеркуризацией, проветрили несколько дней самолет и... опять допустили к полетам по перевозке пассажиров.

Этот случай с ртутью не первый. Ранее этот же самолет был загрязнен ртутью в г.Калининграде, но все эти годы перевозил белорусских граждан, которые и не подозревали о том, что их травят. Все попытки Овчинникова составить акт о несчастном случае или как-то оказать помощь в проведении платной операции на сердце оказались безуспешными. "Белавиа" не хочет и слушать об этом, хотя страховые компании готовы оказать помощь при наличии документов от "Белавиа". За последнее полугодие состояние здоровья бывшего пилота, понятно, не улучшилось.

Расчет среднего заработка

В настоящее время проводится проверка и по неправильным расчетам оплаты курсов повышения квалификации специалистов "Белавиа", больничных листов и всех выплат, связанных со средним заработком, методика расчета которого у "Белавиа" была своя, уменьшающая фактический средний заработок. К примеру, рассчитанный специалистами "Белавиа" и представленный в суд мой средний заработок при увольнении получился в 2,5 раза меньше фактического среднего заработка, но рассчитанного согласно законодательству и инструкции, которую знает каждый бухгалтер. При проверке правильности начислений среднего для больничного листа П.А.Овчинникова также обнаружено несоответствие в размере 174.000 рублей.

Над всеми этими и другими нарушениями законодательства "усиленно" работала Белорусская транспортная прокуратура в лице Е.В.Еделькиной, которая только спустя четыре месяца после неоднократных обращений признала лишь незначительные нарушения режима труда и отдыха в "Белавиа" на отдельных рейсах. Она также не заметила никаких нарушений и по аренде самолетов "Белавиа" в Пакистане, которая официально была занижена более чем в 2 раза от обычных часовых расценок. Ни много ни мало, а разница составила не менее 10 миллионов долларов США.

Как только все жалобы на "Белавиа" транспортной прокуратурой были "закрыты", Е.Еделькина получает из рук председателя Госкомавиации В.Мельника отраслевую награду — "Отличник гражданской авиации", к которой, в соответствии с действующим законодательством, Указом Президента и Постановлением ГКА №7, не имела права быть представленной. Она не являлась работником ГКА со стажем в авиации не менее 10 лет и не проявила особого мужества и самоотверженности при аварии, спасении жизни людей и авиатехники, а лишь выполняла свою работу по надзору за законностью в авиации.

Эпилог

Круговая порука и умышленное сокрытие грубейших нарушений среди высших должностных лиц белорусской авиации подтверждается и тем, что все эти и другие факты нарушений "Белавиа" накануне ареста Александра Подлуцкого были подтверждены специалистами юридического отдела ГКА, о чем был подготовлен проект ответа с оргвыводами в отношении "Белавиа". Но председатель ГКА В.Мельник категорически отказался его признавать и подписывать, продлив сроки рассмотрения обращений граждан еще на полгода, надеясь, что в очередной раз пронесет.

По этим и другим эпизодам представители "Белавиа" в суде Заводского района признали исковые требования бывших пилотов, подписав мировое соглашение и согласившись выплатить 16,5 миллиона рублей компенсации. Но и здесь не обошлось без курьеза — уже после подписания соглашения "Белавиа" отказалось от него, подав частную жалобу, но Городской суд и судебные исполнители обязали произвести выплаты в полном объеме. Рассмотрение оставшихся исков продолжается.

Олег БАКУЛИН,
пилот.

ОТ РЕДАКЦИИ

Напечатанное письмо — это лишь частное мнение пилота о состоянии дел в авиационной отрасли. Редакция оставляет за Департаментом по авиации и РУП "НАК "Белавиа" право высказать свою точку зрения по всем затронутым вопросам.

Вялікая лічылка

Нарэшце вызначаны тэрміны чарговага перапісу насельніцтва — з 14 па 24 кастрычніка 2009 года. Такім чынам, Беларусь зноў выканае рэкамендацыі ААН краінам па падліку сваіх грамадзян не радзей за адзін раз у 10 год. Аднак, мяркуючы па заявах, якія ўжо прагучалі, будучы беларускі перапіс абяцае быць адным з самых танных у Еўропе, але не ў былых рэспубліках СССР.

Як нядаўна заявіў міністр статыстыкі і аналізу Уладзімір Зіноўскі, перапіс-2009 абыдзецца краіне ў 21 мільярд рублёў. У сярэднім гэта складзе каля 1 долара на чалавека. Па словах Уладзіміра Зіноўскага, у сусветнай практыцы аналагічныя выдаткі складаюць недзе 1,5—2 долары на чалавека. На самай справе, у краінах Усходняй Еўропы 1,5 долара на чалавека — гэта ўсярэднены паказчык. Такія грошы былі затрачаны, скажам, у Балгарыі і Румыніі. У Польшчы перапіс каштаваў 3 долары на чалавека. Самы дарагі перапіс на мяжы вякоў прайшоў у ЗША ў 2000 годзе. Затраты федэральнага бюджэту на яго правядзенне перавысілі 6 мільярдаў долараў, ці каля 25 долараў на жыхара. Падчас перапісу 2010 года амерыканцы маюць намер павялічыць гэтыя сумы амаль у два разы. У краінах былога СССР перапісчыкі, наадварот, маюць цягу да мінімалізму. Так, на апошні ўсерасійскі перапіс (2002 года) планавалася патраціць 0,8 долара на чалавека, а на ўсеўкраінскі і ўсемалдаўскі — 0,75 і 0,7 долара суадносна. Цікава, што лічбы гэтыя былі арыенціровачныя і называліся да перапісу. Пасля мерапрыемства агульныя затраты на падлік людзей ніхто чамусьці не афішаваў. Як правіла, пры правядзенні такіх глабальных мерапрыемстваў заўсёды ўзнікае маса непрадбачаных выдаткаў.

Агучаны Беларуссю кошт перапісу 2009 года, канечне, не можа быць канчатковым. Ніхто з чыноўнікаў, нават міністр статыстыкі і аналізу, не можа ведаць, што будзе з доларам, рублём ды і з краінай у цэлым праз тры гады. Адзін долар — гэта лічба, да якой толькі трэба імкнуцца пры арганізацыі будучага перапісу.

Варта адзначыць, што наш перапіс пройдзе ў больш мяккіх умовах для грамадзян, чым, напрыклад, у многіх заходніх краінах. У некаторых дзяржавах за адмову ад удзелу ў перапісу накладаюць сур'ёзныя штрафныя санкцыі: у Англіі штраф роўны 400 фунтам, у Чэхіі — 10 тысячам крон. Драконаўскія меры ўведзены і ва Украіне. Там грамадзян, якія вырашылі падмануць статупраўленне, чакае штраф ад 50 да 85 грывень. Дарэчы, і лічыльнік у выпадку разгалошвання атрыманых вестак таксама збяднее на кругленькую суму — у сярэднім на 250 грывень.

Не выключана, што, сутыкнуўшыся з пэўнымі праблемамі пры правядзенні перапісу, наша дзяржава таксама вырашыць скарыстацца вопытам суседзяў. Але пакуль нічога гэтага ў нас няма. Па ўсёй бачнасці, улады спадзяюцца на высокі ўзровень самасвядомасці грамадзян Беларусі, а таксама на адпаведную тлумачальную работу сярод іх.

Аляксандр ДАУЦІН.
Ej.by

З НАГОДЫ

Думка пра бессэнсоўнасць праводзімай у краіне дэбюракратызацыі і нерэальнасці курса на скарачэнне дзяржапарату атрымала чарговае пацвярджэнне. У прэзідэнцкім указе аб правядзенні ў 2009 годзе перапісу насельніцтва прадугледжана павелічэнне колькаснага складу Міністэрства статыстыкі і аналізу.

Згодна з дакументам, колькасць супрацоўнікаў тэрытарыяльных органаў дзяржаўный статыстыкі на перыяд з 1 студзеня 2007 года па 31 снежня 2011 года ўзрасце на 30 чалавек, з 1 студзеня 2008 года па 31 снежня 2011 года — на 72, с 1 ліпеня 2008 года по 30 чэрвеня 2010 года — на 146 чалавек. На перыяд з 1 студзеня 2007 года по 30 чэрвеня 2010 года ў Мінстаце будзе ўведзена пасада намесніка міністра — начальніка ўпраўлення. З аднаго боку, крэсла — часовае, але, як вядома, няма нічога больш пастаяннага... Выходзіць, што як мінімум Міністэрства статыстыкі са спісу структур, што тэарэтычна могуць быць скарочаны, выпала.

ПРЫГАВОР

Прысмакталіся да нафтаправода

У Мазыры вынесены прысуд членам злачыннай групоўкі, якія выкралі больш за 4 тысячы тон нафты з трубаправодаў ВА "Беларуснафта" і РУП "Гомельтранснафта "Дружба".

Восем чалавек — жыхары Мазыра, Бабруйска, Віцебска, Мінска — асуджаны на тэрміны ад трох да дзевяці гадоў. Кіраўнік групоўкі — 43-гадовы грамадзянін Украіны Аляксандр Равуцкі — пазбаўлены волі на дзевяць з паловай гадоў. Злачынны бізнес раскрыты УКДБ па Гомельскай вобласці.

Выкраданне нафты вялося шляхам "урэзак" у трубаправоды. Сырую нафту дзялкі прадавалі пад выглядам топачнага мазуту розным прадпрыемствам і арганізацыям. Паводле фальшывых таварных дакументаў, пячное паліва нібыта было прывезена з Расіі. Агульная сума продажу склала 1,3 мільярда беларускіх рублёў.

Схема збыту дала збой пасля выбуху на Ельскім кансервавым заводзе ў лютым 2005 года. Сырая нафта, паводле высновы спецыялістаў, выдзяляла шмат газаў, яны і выбухнулі.

Анатоль ГАТОЎЧЫЦ.

Знойдзена магіла дзеда Максіма Багдановіча

На могілках раённага цэнтра Чэрвень Мінскай вобласці знойдзена магіла Афанасія Мякоты (красавік/май 1814 — 12.01.1878) — дзеда класіка нацыянальнай паэзіі Максіма Багдановіча.

У інтэрв'ю БелаПАН мясцовы краязнаўца Уладзімір Дарагуж паведаміў, што ён выпадкова знайшоў пахаванне гэтым летам.

"Думаю, многія чыталі тэкст на надмагіллі, аднак проста не ведалі, кім з'яўляецца для беларусаў Афанасій Мякота. Гэта бацька Марылі Мякоты — маці вялікага паэта. Выйшаў гэты шляхецкі род герба Курч з вёскі Мякоты Уздзенскага раёна Мінскай вобласці", — сказаў У.Дарагуж.

Паводле яго слоў, бацькам А.Мякоты быў грэка-каталіцкі святар ксёндз Ян (нарадзіўся ў 1786 годзе), які служыў у царкве вёскі Возера Уздзенскага раёна. "Яго сын Афанасій быў хрышчоны ў Даўгяніцкай уніяцкай царкве пад Уздой 3 або 13 мая 1814 года. Ён служыў дробным чыноўнікам (губернскім сакратаром), наглядчыкам Ігуменскай павятовай бальніцы. Удзельнічаў у руска-турэцкай (Крымскай) вайне 1853—1856 гадоў, за што быў узнагароджаны памятным медалём, а таксама атрымаў пажыццёвае дваранства. У сярэдзіне 1860-х гадоў ажаніўся з 17-гадовай Таццянай Малевіч. Ад гэтага шлюбу нарадзілася пяцёра дзяцей, у тым ліку Марыля, якая пасля выйшла замуж за свайго былога настаўніка Адама Багдановіча", — паведаміў У.Дарагуж.

Марат ГАРАВЫ.

ГЕРМАНИЯ

Газ пойдет вот так...

Форум "Петербургский диалог" поочередно проходит то в России, то в Германии с 2001 года. На этот раз он состоялся в Дрездене, где когда-то работал президент России и где родилась одна из его дочерей.

Руководители стран подписали ряд документов и открыли памятник Федору Достоевскому. Но главной темой российско-германских переговоров традиционно была энергетика: накануне саммита "Газпром" подтвердил, что газ от одного из крупнейших в мире месторождений — Штокмана — к счастью для Германии пойдет не в Америку, а по немецким трубопроводам. Наблюдатели напоминают, что 30% импорта природного газа, потребляемого странами ЕС, приходится на Россию.

В ходе встречи с Ангелой Меркель и французским президентом Жаком Шираком Владимир Путин убеждал их в том, что у Европы нет причин беспокоиться о поставках энергоресурсов из России. Однако энергозависимость ЕС от России по-прежнему беспокоит европейских политиков. *"В Германии живо обсуждают вопрос о том, как положить конец зависимости страны от российского газа"*, — говорит Александер Рар из немецкой Ассоциации по внешней политике.

"Боятесь бывших шпионов КГБ, дары приносящих", — так описывает настроение британская газета Times. Благодаря неожиданному предложению "Газпрома", Германии гарантированы поставки энергоносителей из России на ближайшие десятилетия, однако при этом Германия станет еще более зависима от России в энергетической сфере, к тому же осложнятся отношения с США, подчеркивает издание.

СЕВЕРНАЯ КОРЕЯ

Зачем ей атомная бомба?

И в самом деле, зачем? Нищая, полуголодная страна, во многом живущая на гуманитарную помощь, тратит последние средства на создание атомного оружия. Послушаем, что говорят по этому поводу политики и обозреватели. Но прежде остановимся на мировой реакции на ядерный взрыв, произведенный в этой стране. Он — в центре внимания мировой печати. Итальянская газета "Стампа" пишет: "Ядерное испытание в КНДР — это результат промедления, с которым Запад отреагировал на атомную программу Ким Чен Ира. Мировое сообщество вот уже 20 лет позволяет северокорейскому режиму водить себя за нос. Тому есть три причины. Оно не в состоянии прекратить контрабандную торговлю необходимыми для проведения атомной программы центрифугами. Мировое сообщество также парализовано внутренними противоречиями, проявившимися в ходе войны в Ираке, начатой Вашингтоном и Лондоном с целью уничтожения оружия массового поражения, которое так и не удалось обнаружить".

Тему продолжает французская газета "Дерньер нувель д'Альзас": Редко мировое сообщество демонстрировало подобное единство, осуждая какое бы то ни было другое государство. И тому есть простое объяснение. Ведь смирившись с существованием вооруженного атомной бомбой диктатора-параноика, тем самым предоставляется любой хунте право на разработку своей собственной бомбы. И тогда через 10—20 лет на земном шаре будет уже 20—30 ядерных держав, которые вовсе не станут проводить политику взаимного сдерживания, а скорее, вяжутся в региональные войны.

Софийская газета "Дневник" замечает, что последнее в мире государство сталинского типа вот уже несколько десятилетий живет в полной изоляции, существуя за счет контрабанды и гуманитарной помощи. Именно поэтому на него трудно оказать эффективное давление из-за рубежа, которое бы могло его заставить считаться с требованиями мирового сообщества. Жесткая резолюция ООН вряд ли сможет запугать Пхеньян. Не боится Северная Корея и экономических санкций, поскольку эта страна не поддерживает практически никаких связей с внешним миром.

Британская газета "Гардиан" считает, что основной причиной, побудившей Северную Корею развивать свою атомную программу, является политика США в отношении Ирака и Ирана. Северная Корея, проанализировав действия США в отношении этих стран, пришла к выводу, что только обладание ядерным оружием может отпугнуть США и отбить у них охоту проводить военные операции по свержению неугодных режимов.

Американская газета "Вашингтон пост" полагает, что Северная Корея следует примеру Индии и Пакистана. Ее цель понятна — она хочет, чтобы ее соседи и весь остальной мир признали ее как ядерную державу. Индии и Пакистану удалось после проведения своих атомных испытаний пережить период санкций и добиться от США признания их стратегическими партнерами. Диктатор Северной Кореи Ким Чен Ир попытается повторить историю.

Газета Saarbrucker Zeitung высказывает такое мнение. Ким Чен Ир сделал выводы

после начала военной акции США в Ираке и решил избежать участи Саддама Хусейна. Министр обороны США Дональд Рамсфельд назвал действия Северной Кореи результатом слабости международного сообщества. "Это провал международного сообщества, — сказал он, — и, может быть, теперь оно спросит себя, удобно ли мы себя чувствуем в ситуации, которая сложилась в результате нашей собственной неэффективности?"

Помощник госсекретаря США в годы администрации Била Клинтона Венди Шерман говорит: "Лидеры Северной Кореи рассуждают так: если мы и дальше будем продолжать ядерные испытания, то некоторое время придется сталкиваться с неприятной реакцией мира. Но потом реакция пройдет, а миру придется иметь дело с нами, как с ядерной державой. Это даст нам возможность противостоять любому дипломатическому нажиму".

Российская газета "Время новостей" считает: Северная Корея дала понять, что ждать проведенного ею ядерного испытания — усадить США за стол переговоров. По сообщениям из Пекина, некий официальный представитель КНДР заявил там, что его страна предлагает следующую альтернативу: либо Пхеньян проведет новые ядерные испытания и установит на ракеты ядерные боеголовки, либо вернется на шестисторонние переговоры по урегулированию ядерной проблемы и откажется от своей ядерной программы. Выбор КНДР будет зависеть от того, согласятся ли США гарантировать сохранение ее политической системы.

Некоторые аналитики полагают, что Северная Корея теперь попытается выторговать для себя также большей помощи продовольствием в обмен на остановку своей атомной программы.

Не лишне будет напомнить, что лидеры России и Северной Кореи подписали в Москве в августе 2001 года совместную декларацию, в которой утверждалось, что атомная программа Северной Кореи носит мирный характер и не угрожает другим странам.

Тему продолжает российское интернет-издание "Грани.ру". Оно замечает, что северокорейские лидеры попирали международное право самым бесцеремонным образом, едва придя к власти. Но все сходило Пхеньяну с рук. Чем наглее он себя вел, тем громче слышались в некоторых столицах голоса в поддержку мирного диалога. Сегодня заложниками глупости и наивности своих правителей стали сотни миллионов людей в Азии. Отныне десять миллионов жителей Сеула, расположенного в шестидесяти километрах от границы, стали заложниками непредсказуемого характера Ким Чен Ира. Как, впрочем, и многие россияне. Ядерные испытания были проведены Северной Кореей в нескольких десятках километров от российской границы. А в сферу досягаемости северокорейских ракет могут оказаться Владивосток, Находка, другие дальневосточные города вплоть до Хабаровска.

Почему вместо того, чтобы громче всех бить тревогу, Россия вопила о недопустимости санкций и о продолжении диалога с тем, кому нужен был не диалог, а циничная сделка в расчете на последующее "кидалово" мирового сообщества? Двенадцать лет, начиная с 1994 года, Пхеньян требовал от Америки, Южной Кореи и Японии многомиллиардной помощи в обмен на приостановление работ. Нехитрый шантаж действовал почти безотказно. Получив многое из желаемого, Север теперь просто надул партнеров и выступает с позиции силы, зная, что в пацифистском Сеуле более всего озабочены тем, как бы Вашингтон не предпринял что-то всерьез.

В тридцатые годы именно так умиротворители Гитлера бросили ему под ноги Европу.

Сергей ИВАНОВ.

КОРОТКО

Сделали лишь шаг

Соединенные Штаты пошли на уступки Китаю и России и смягчили проект резолюции по Северной Корее. В новом варианте резолюция предусматривает запрет на продажу Северной Корее и покупку у нее странами — членами ООН ядерной и ракетной техники, танков, бронемашин, боевых вертолетов и самолетов, ракет и кораблей. Резолюция предписывает инспектирование судов с грузом из Северной Кореи или для нее, однако дальнейшие действия против этой страны возможны только после новой резолюции ООН.

США, по настоянию Китая и России, согласились исключить из текста резолюции применение военной силы против Северной Кореи и ограничить запрет на поставки оружия только тяжелыми видами вооружений.

Резолюция ООН воспринимается американскими политологами не как решение проблемы, а как, хотя и важный, но всего лишь очередной шаг в поисках возможного решения.

Приз — 10 миллионов долларов

Американский фонд X-Prize назначил премию в 10 миллионов долларов в области геномики. Его получит тот, кто сумеет создать технологию, которая позволит за десять дней расшифровывать геном 100 человек. Новый приз — самый крупный за всю историю медицины — направлен на активизацию новых медицинских исследований, особенно в области генетики. Он может открыть новую эру в области методов индивидуальной профилактики.

ПОЛЬША

Малые шаги с Лавровым

Наконец состоялся визит главы российской дипломатии Сергея Лаврова в Варшаву. Это первый за последние 2 года визит главы МИДа России в Польшу. Ставилась цель, как считают наблюдатели, сблизить позиции двух стран в целом и в рамках взаимодействия России с ЕС и НАТО.

У Польши и у России достаточно претензий друг к другу. Варшаву не устраивает запрет на экспорт в Москву мясных продуктов, но главное — строительство нового Северо-европейского газопровода, который пойдет в Европу в обход Польши.

Другим препятствием на пути улучшения российско-польских отношений является проблема американской программы противоракетной обороны, которая предполагает размещение части системы ПРО в Польше. Варшава утверждает, что Москве в этом случае ничего не угрожает. Россия же заявляет, что не допустит наличия на польской территории в непосредственной близости от Москвы американских боеголовок.

Так что поговорить было о чем.

Министр иностранных дел Российской Федерации Сергей Лавров провел в польской столице переговоры с президентом Лехом Качиньским, премьер-министром Ярославом Качиньским и министром иностранных дел Польши Анной Фотыгой. На этот раз в повестку дня не были включены темы конфликта России и Грузии и отношение Польши к ситуации в Чечне. О чем же говорили и договорились?

Темой встречи министров были проблемы энергетической безопасности, размещения в Польше элементов американской противоракетной обороны и строительство Балтийского газопровода. Российский министр иностранных дел заверил, что президент Российской Федерации хочет встретиться с президентом Качиньским, но эта встреча должна быть хорошо подготовлена. Министр иностранных дел Польши Анна Фотыга сказала, что Польша и Россия приняли решение возобновить работу группы по консультациям, касающимся трудных проблем, в том числе исторических вопросов, в частности по катынскому делу.

Министр Фотыга добавила, что Польша заинтересована энергетической стратегией России и поставила Сергея Лаврова в известность о польских планах диверсификации

энергоносителей. *"Я проинформировала российскую сторону, что данный проект является предметом споров в Польше. В целом позиция нашей страны к нему остается негативной"*, — заявила глава МИД Польши Анна Фотыга на пресс-конференции после переговоров с российским коллегой Сергеем Лавровым. В свою очередь российский министр заявил, что Москва готова давать самые конкретные разъяснения по экономике этого проекта и о том, что он никоим образом не скажется на уменьшении поставок газа в Польшу.

Российская Федерация и Польша не изменили своего мнения по проблеме Северо-Европейского газопровода. Лавров отметил, что Россия хочет как можно быстрее урегулировать вопрос с запретом на импорт польских сельхозпродуктов. Также он считает, что процесс размещения элементов системы ПРО должен быть транспарентным и предсказуемым.

"И Россия, и Польша заинтересованы в поддержании полнокровнятных, полноценных двусторонних отношений. Мы за обеспечение в наших отношениях климата доброжелательности. Доброжелательная атмосфера — это то, что необходимо для решения любых вопросов, которые стоят между странами. Это касается и трудных, сложных вопросов", — сказал в заключении Лавров.

Еще накануне визита Лаврова в Варшаву газета "Жечпосполита" опубликовала фрагменты интервью министра иностранных Польши Анны Фотыги, озаглавленном "Малые шаги с Лавровым". На вопрос "Какие надежды Вы связываете с первым за последние два года приездом министра иностранных дел России в Польшу?" Анна Фотыга ответила, что она видит в этом очередную возможность сближения позиций. А лучшим методом, по мнению главы польской дипломатии, является метод малых, но последовательных шагов.

Собеседница подтвердила, что балтийский газопровод действительно не находится в интересах Польши, однако это не означает, что Польша не предусматривает включения в его строительство. *"Мы отдаем себе отчет*, — сказала Анна Фотыга, — *что методом политического убеждения вряд ли удастся добиться изменения позиции российского партнера"*.

Что касается очередного спорного вопроса — создания на территории Польши базы в рамках системы ПРО, то министр Фотыга подчеркнула, что все опасения России слишком преждевременны. Пока еще нет конкретных решений, поэтому нет смысла дискутировать о виртуальной, как выразилась министр, действительности.

А закончила министр Анна Фотыга свое интервью газете "Жечпосполита" следующими словами: "Мы готовимся к длительному периоду терпеливого диалога. Мы рассчитываем на то, что шаг за шагом нам удастся улучшить взаимоотношения".

Подготовил к печати Иван МАКАЛОВИЧ.

БЕЛЬГИЯ

«Обещание Лесото»

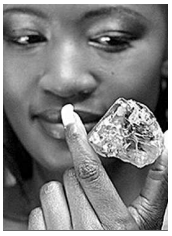

Так назван один из самых крупных в мире алмазов. На днях он продан в бельгийском Антверпене за 12,4 млн долларов.

Этот белый неограненный камень весом в 603 карата (120 граммов) и размером с мяч для гольфа был найден 22 августа на территории южноафриканского королевства Лесото, в руднике, принадлежащем компании Gem Diamond Mining и правительству Лесото.

Считается, что "Обещание Лесото" занимает 15-ю строчку в списке самых крупных алмазов, когда-либо найденных на Земле и самый большой с 1993 года, когда в Демократической Республике Конго была обнаружена 777-каратная "Звезда тысячелетия".

Покупатель "Обещания Лесото", South African Diamond Corporation, собирается распилить его на один очень крупный и несколько более мелких бриллиантов.

Что вы знаете о «языке тела»?

Это не праздное любопытство. Это очень важно

Много лет назад в Америку переселился мой старый приятель, инженер из Ленинграда. Английского он плохо знал, а на работу надо было устраиваться, и я ходил с ним в качестве личного переводчика в разные фирмы. Мы звонили по объявлению в газете, нам назначали время собеседования, мы приходили, нас просили обождать, секретарша предлагала кофе, потом приглашала в кабинет босса.

И вот на пороге кабинета с моим приятелем, человеком толковым и скромным, происходила мгновенная перемена: неуловимым движением он бросал в рот жвачку, слегка выпячивал нижнюю челюсть, упирался руками в бедра и начинал идти слегка враскачку. Этот его вид неизменно вызывал заметное удивление на лице хозяина кабинета, которое только усиливалось, когда на вопросы мой приятель ответы цедил сквозь зубы, при этом усиленно жуя свою жвачку. Естественно, результатом этих интервью было: "Вы нам не звоните, мы вам сами позвоним".

Я просил приятеля, чтоб он держался просто, как обычно, он соглашался, но как только мы оказывались у порога очередного потенциального работодателя, жвачка летела в рот, челюсть выпячивалась, руки упирались в бедра. Насмотревшись еще с детства американских вестернов, которые показывали в Советском Союзе, мой приятель был уверен, что настоящий американец должен всегда выглядеть как ковбой, входящий в салун, готовый выхватить кольт и начать палить по бутылкам в баре.

И то правда — мимика, жестикуляция, все то, что называется "языком тела", имеет отчетливую национальную окраску. Но так же, как с любым иностранным языком, здесь недостаточно выучить одну-две фразы. Надо знать весь словарь телодвижений, чтобы правильно их понимать и употреблять.

Об этом речь в недавно переизданном расширенном издании **"Полный словарь телесного языка"** Аллана и Барбары Пиз. Читатели этой книги не может не поразить, как много трудоемких исследований проводилось и проводится в разных странах относительно языка жестов. Например, командами наблюдателей были собраны убедительные данные о том, как часто посетители европейских кафе дотрагиваются друг до друга. На одном конце шкалы прикасаний — французы: 142 поцелуя, рукопожатия, похлопывания по плечу, поглаживания по руке и т.п. в час. На другом — англичане: ноль.

Книга, несомненно, внимательно читается политиками, чьи жесты и мимика в свою очередь читаются — сознательно или бессознательно — миллионами людей на экранах телевизоров. Самый главный совет политикам: во время телевизионного интервью не переводите глаз с репортера на камеру и обратно. "Бегающие глазки" воспринимаются как признак жуликоватости.

Лично для себя самым полезным практическим советом в книге я считаю вот этот: *"Если кто-то изводит вас скучной речью, то представьте себе, что у него имеется во лбу, ровно посредине, третий глаз, и смотрите в упор в воображаемый треугольник, прочерченный между двумя настоящими глазами и третьим"*. Авторы утверждают, что таким взглядом можно остановить любого зануду. Обязательно попробую на следующем собрании.

Лев ЛОСЕВ.
"Голос Америки".

ФОТОВЗГЛЯД

Так в Неджефе (Ирак) выглядит такси.

В Сиднее рекордно жаркая для октября температура — выше 35 градусов по Цельсию. На пляже не найти места.

США

Острая полемика на фоне сексуального скандала

Один из самых известных американских журналистов Боб Вудворд, прославившийся сенсационными расследованиями, опубликовал новую книгу о войне в Ираке под названием **"Отрицание очевидного"**.

Публикация книг редко вызывает крупное замешательство в верхних эшелонах американского правительства. Но именно это происходит сейчас после выхода в свет новой работы Вудворда. Белый дом развил бурную деятельность. Она включала не только заявления для прессы, содержащие резкие формулировки, но и телевизионные выступления высокопоставленных сотрудников администрации с опровержением основных положений книги.

Белый дом постарался представить свою версию событий в Ираке до того, как по телевидению было передано интервью с Бобом Вудвордом. В нем заместитель главного редактора газеты "Вашингтон пост" обвинил президента Буша и его ближайших соратников в некомпетентности и сокрытии правды об ухудшении ситуации в Ираке. Журналист пишет о полном смятении в рядах администрации относительно задач США в Ираке. Одни сотрудники правительства считают, что стратегия США в Ираке должна быть направлена на подавление мятежников и создание демократических институтов. Другие уверены, что эти задачи должны выполнять сами иракцы.

Однако главные советники Джорджа Буша отвергают выводы Боба Вудворда. Выступая по телесети Си-Эн-Эн, юрисконсульт Белого дома Дэн Бартлетт назвал "абсолютной неправдой" утверждения автора книги о том, что президент отрицал трудности, сопряженные с миссией в Ираке: *"Во многих выступлениях президент ясно и четко говорил американцам о трудностях этой войны. В его речах в прошлом и нынешнем году он признавал, что были допущены ошибки. Так, президент сообщил об изменениях в порядке подготовки иракских сил безопасности. Меня крайне удивило, что основные положения книги не подкреплены вескими доказательствами"*. Бартлетт добавил, что вопреки утверждениям Вудворда президент Буш при выработке военной стратегии всегда прислушивался к советам и оценкам американских генералов, несущих службу в Ираке.

Такая реакция на книгу не случайна. Страна накануне выборов в Конгресс. А центральными вопросами в предвыборной кампании нынешнего года стали война в Ираке и противостояние терроризму. Демократы считают, что недовольство ситуацией в Ираке поможет им приобрести новые места в Конгрессе, тогда как правящая Республиканская партия пытается сосредоточить внимание избирателей на угрозе терроризма в надежде, что в деле обеспечения национальной безопасности американцы больше доверят им, а не демократам.

В оставшееся до выборов время глава Белого дома пытается рассеять сомнения американцев по поводу иракской политики администрации. Раз за разом он провозглашает Ирак главным полем сражения в войне против терроризма: *"Это центральный вызов XXI века. Провал в Ираке увеличит угрозу безопасности Америки"*.

Оппозиция в свою очередь обращает внимание потенциальных избирателей на стратегические промахи администрации Буша в Ираке. Лидер демократического меньшинства в Палате представителей Нэнси Пелоси неустанно заявляет: *"Демократы крайне серьезно относятся к вопросам обороны страны и наша основная забота — безопасность американского народа"*. Им помогает и скандал, вызванный сообщениями о том, что конгрессмен-республиканец Марк Фоли вел интимную переписку по электронной почте с подростком, работавшим в Конгрессе. Ставшая предметом гласности переписка, носившая откровенно сексуальный характер, заставила Фоли уйти в отставку. Но демократы надеются, что скандальная история, связанная с именем конгрессмена Фоли, пойдет на пользу кандидатам от их партии.

Демократы надеются также превратить предстоящие промежуточные выборы в референдум по поводу президентства Джорджа Буша-младшего. Чтобы стать партией большинства, они должны набрать дополнительно 15 мест в Палате представителей и 6 мест в Сенате. Политологи отмечают, что исход голосования может решить изменение положения в Ираке.

Андрей АНТОНОВ.

ИСПАНИЯ

Фрагмент парада

Король Испании Хуан Карлос и его семья принимают военный парад в честь Дня Испании; в этот день в 1492 г. Христофор Колумб доплыл до Америки.

Четко чеканя шаг, мимо королевской трибуны проходит козел — талисман одного из испанских полков.

Народная Воля http://www.nv-online.info
19 КАСТРЫЧНІКА 2006 г.

Петр КРАВЧЕНКО

Беларусь на распутье

Записки дипломата и политика

(Продолжение. Начало в №№149—165.)

Искренняя дружба не приемлет лукавства

Наши народы связывает очень непростая история взаимоотношений, в которой есть и белые, и черные страницы.

Вот, к примеру, один исторический факт — Оршанская битва 1514 года, отнесенная одним из московских исторических справочников к ста наиболее великим сражениям европейской истории.

Конечно, победа в ней вселяет в нас гордость, что и мы не лыком шиты. Но вот и еще один факт. 24 января 1564 года, войска Великого княжества Литовского под Уллой разгромили русскую армию. Русских было 25 тысяч, а у белорусско-литовского войска — 9 тысяч конных всадников. Русские были убеждены, что легко сомнут противника, и дали выдвинуться из леса. Не атаковали, когда он был в беспорядке, а стояли в ожидании, даже не одевая доспехов. В два с половиной раза было больше сил на их стороне, но их разгромили и гнали потом через реку. Убито было около 10 тысяч человек.

Но поражает даже не эта феерическая победа, а то, что белорусы нашли среди груды тел главнокомандующего русской армии князя Петра Шуйского, подняли, обмыли и с почестями, отпев в церкви, в присутствии 20 тысяч православных похоронили в Вильно. А это говорит о том, что уже тогда, в XVI веке, белорусы были европейской нацией, воспринявшей европейскую культуру, рыцарский кодекс, воинскую честь. Белорусам есть чем гордиться в своей национальной истории. На таких примерах нужно воспитывать чувство патриотизма в подрастающем поколении.

Однако нынешний режим понимает патриотизм по-своему. Лукашенко не постеснялся демонстративно наградить белорусских теннисистов, одержавших "историческую" победу над россиянами со счетом 3:2, орденами Славы, а вот славная история битв под Оршей и Уллой остается под строжайшим запретом.

Не думаю, что дело здесь в боязни обидеть россиян. На историю обижаться нельзя. Не обижаются же англичане на американцев, что те торжественно празднуют День независимости и регулярно отмечают годовщину победы Джорджа Вашингтона над английской армией. А ведь Великобритания и США — стратегические союзники.

Дело здесь в очередном лукавстве власти. Не чувства россиян боится задеть Лукашенко. Просто для него патриотизм означает не любовь к Родине, к ее славному и героическому прошлому, а любовь к конкретной личности, находящейся сегодня у власти. Но чтобы люди поверили в его "исключительную" роль в белорусской истории, из нее нужно убрать, предать забвению все, что может составить ему достойную конкуренцию. Будь-то Франциск Скорина, князья Константин Острожский и Януш Радзивилл, Лев Сапега, Кастусь Калиновский или любимец многих Петр Машеров.

А чтобы его образ воспринимался лучше, в ход пущен еще один прием. Пропагандистская машина Лукашенко старается демонстрировать нынешнюю Россию исключительно в образе Абрамовичей, Березовских, матюгающихся Киркоровых или эпатажных Жириновских. А потом — чеченских боевиков, взрывающих дома, школы и московское метро. Это просто необходимо для контраста: посмотрите, белорусы, как плохо и страшно жить в России, а у нас стабильность, порядок, и все это заслуга президента.

Конечно, и в Москве, и в Париже, и в Нью-Йорке есть центральные проспекты, но есть и темные закоулки. Таков удел всех мегаполисов. Но каждый ищет и потребляет то, что ему нужно. Меня воспитали на совершенно другом образе России. На Пушкине, Ахматовой, Северянине, на театре Олега Табакова и Марка Захарова, на современной поэзии Андрея Вознесенского, Евгения Евтушенко, Беллы Ахмадулиной... На той особенной, великой культуре, которая обогатила не только нас, но и все человечество.

Да, бандитизм, террор, олигархия — все это есть в современной России. Но ведь мы — суверенное государство, так давайте заимствовать у россиян лучшее, то, что сможет нас духовно обогатить, сблизить наши народы. А с беспределом и коррупцией пусть они разбираются сами, Россия ведь тоже суверенное государство.

Мне никогда не была понятна и неприязнь наших "патриотов" к русскому языку. Да, белорусский язык — наш родной и мы ни в коем случае не можем от него отказываться, мы должны всячески расширять сферу его употребления. Но русский язык, которым свободно владеют сегодня все граждане Беларуси — это тоже наше богатство. С его помощью мы постигаем не только русскую культуру, но и мировую. Шедевры мировой литературы, достижения науки долгие годы приходили к нам именно через русский язык. Даже переводы зарубежной классики на белорусский язык чаще всего делаются с русскоязычных переводов.

Русский язык — это и наше достояние, которое мы должны сберечь. Прекрасно, если каждый белорус сможет свободно владеть и родным, и русским языком. Да еще и английским. Недаром сказано, что человек столько раз интеллигент, сколько он знает языков.

«Субъективный фактор»

С первых месяцев обретения независимости "российское направление" находилось у нас в ведении не министров иностранных дел, а руководителей государства и правительства.

Что, связанное с Россией, происходило в нашем МИДе, когда я работал министром? Беловежская пуща в декабре 1991 года, нулевой вариант в 1992 году, три или четыре встречи в рамках СНГ... Вот и вся двусторонняя дипломатия. Это говорит о том, что с самого начала все развивалось неправильно: с другими странами мы выстраивали дипломатические отношения, а здесь... У России до нас руки не доходили, в Беларуси тоже считали: со "своими" как-нибудь разберемся. Москва еще не воспринималась как заграница.

Поэтому значительный отпечаток на наши отношения тех лет накладывали личные качества наших лидеров. А тут уж есть о чем сказать! Тем более что мне, как члену правительства, приходилось участвовать во многих встречах.

Помню, как в Ташкенте, после завершения саммита глав государств СНГ, на большом приеме, где присутствовало не менее двухсот человек, Борис Ельцин вдруг вознамерился поиграть на столовых ложках. Взяв их в руки, он начал в такт оркестру довольно мастерски выстукивать у себя на коленях. И вдруг неожиданно перешел к выстукиванию... на лбах у узбекского президента Ислама Каримова и казахского лидера Нурсултана Назарбаева.

Надо было видеть всю гамму чувств, которые отражались на лицах азиатских владык. Однако они мужественно снесли эту "шутку" русского "царя-батюшки", угрюмо проглотив унижение.

Но даже при этом я совсем не склонен поддерживать довольно частые уничижительные оценки в адрес первого российского президента.

Мне ближе характеристика, которую дал Ельцину его тезка и любимец Борис Немцов, сказавший о том, что в действиях Бориса Николаевича было много царского. Он мог и шубу подарить "с царского плеча", и кинуть одной из республик подарок в виде низких цен на энергоносители или имущества бывшего Советского Союза.

Но главным в Ельцине было все же другое: способность к незаурядным поступкам, крутым решениям, которые не просчитывались другими политиками. Нельзя не отдать должное и государственному уму, и прозорливости Ельцина. Ведь понял же он, что в тех условиях жесткая экономическая позиция России в отношении стран СНГ оказалась бы губительной, навсегда отдалив бывшие советские республики.

Ельцин старался привязать к Москве постсоветские государства, но не шантажом, не диктатом, а в первую очередь — экономически. В тех условиях кнут был бы бесполезен, и он активно использовал пряник. И это ему в значительной степени удалось. Ведь даже после введения всеми республиками собственных валют они оказались, как правило, привязанными не к доллару, а к российскому рублю. Расчет Ельцина был прагматичным и работал на перспективу.

Запомнился в Ельцине и его природный демократизм, выраженный прежде всего в отношении к прессе. В нем никогда не чувствовалось и упивания властью, желания унизить. Даже выходка с ложками скорее всего была просто не слишком культурной демонстрацией неформального расположения к вчерашним коллегам по ЦК КПСС.

Думаю, что для лидеров постсоветских государств Ельцин был едва ли не идеальным партнером. С ним всегда можно было найти общий язык и договориться. К сожалению, эта возможность была нами реализована далеко не полностью, а часто и весьма несуразно.

Так уж случилось, что белорусам не повезло с руководителями, которые рядом с Ельциным просто не тянули. Наши постсоветские лидеры демонстрировали в своей деятельности две крайности.

Лукашенко жил и живет по формуле Людовика XIV — "Государство — это я". Иногда это дает какой-то положительный эффект, хотя в историческом плане интересы белорусского государства с личными интересами и амбициями Лукашенко абсолютно не совпадают. Поэтому его отношения с Ельциным носили чисто конъюнктурный характер и были подчинены лишь одной несбыточной мечте: стать преемником "царя Бориса".

Не лучше был подход нашего первого главы государства Станислава Шушкевича. Он являл собой полную противоположность Лукашенко. Похоже, Шушкевич вообще никогда не задумывался о государстве и не отождествлял себя с ним. Беларусь была для него чем-то весьма абстрактным и далеким.

Личными отношениями с российским президентом Шушкевич очень дорожил. Они действительно неплохо ладили. Однако решить благодаря этим дружеским отношениям какой-то государственный вопрос он был не готов. И его было просто невозможно заставить пойти на это. Шушкевич так и оставался мелким чиновником, главная задача которого была в том, чтобы не дай бог не вызвать раздражение того, кто повыше должностью. Яркий пример тому — ситуация с разделом союзной собственности, о чем я писал в одной из предыдущих глав.

Что до Вячеслава Кебича, то его дружба с российским премьером Виктором Черномырдиным (известного своими "афоризмами") которой, безусловно, он дорожил, была для него как бы самодостаточной, и не так уж часто он хотел использовать ее для решения государственных задач.

А с приближением президентских выборов 1994 года отношения с Россией у белорусского руководства оказались полностью политизированными. И Шушкевич, и Кебич старались использовать свои связи и возможности только для собственного пиара, что особенно ярко проявилось при решении вопроса о введении у нас российского рубля.

Что касается ельцинской команды, то у меня остались самые теплые воспоминания о многих ее членах, с которыми мне довелось работать.

К примеру, Егор Гайдар был искренним другом Беларуси. Мне импонировало, что этот умный и интеллигентный политик в своей деятельности руководствовался прагматичными соображениями, а не имперскими комплексами, свойственными многим его коллегам. С ним было легко разговаривать и легко находить точки соприкосновения.

Отдельно хотелось бы упомянуть о Евгении Примакове, который всегда уделял много внимания Беларуси.

Сразу после разгона белорусского парламента (о чем еще будет рассказано), я сел в поезд и уехал в Москву. И один из первых визитов, который я нанес, был визит к Евгению Максимовичу, в то время министру иностранных дел. Мы проговорили полтора часа. Принял он меня потому, что я был председателем комитета по международным делам Парламентского собрания Сообщества Беларуси и России.

Расспросив о событиях в Беларуси, хозяин кабинета поделился со мной впечатлениями от посещения Лиссабонского саммита глав государств ОБСЕ, проходившего в начале декабря 1996 года.

Вся политическая элита собралась в столице Португалии, чтобы определиться с процессами демократизации на европейском континенте. Тут бы им и призвать Лукашенко к ответу: "Парень, что ты делаешь?" Но вышло наоборот.

Запад молчал. А "отстегал" всех Лукашенко. Зная, что лучшая защита — это нападение, он в числе первых взял слово и выступил с убойной критикой Запада по всем вопросам.

К моему удивлению, Примаков рассказывал об этом вовсе не с возмущением, а с нескрываемым удовольствием. Не выдержав, я довольно бестактно спросил:

— Евгений Максимович, а почему такая радость?

— Просто мне очень хорошо иметь союзника, который скажет то, что ты думаешь, но сам произнести не можешь, потому что есть такие понятия, как политес и правила приличия.

Начало дипломатии

Я уже говорил, что развитие двусторонних дипломатических отношений между Беларусью и Россией с самого начала не было поставлено во главу угла.

Похоже, только мы с моим российским коллегой Андреем Козыревым понимали, что между нашими странами должны развиваться нормальные, дипломатические отношения — глубокие, полноценные, многосторонние, но именно дипломатические, то есть межгосударственные.

Именно для этого нами и был организован первый официальный визит министра иностранных дел Беларуси в Россию. Мы, конечно, не раз ездили "в гости" друг к другу, так же как Ельцин, Гайдар, Черномырдин, Кебич, Шушкевич. Но, с точки зрения дипломатического протокола, эти поездки носили непонятный статус и характер. Мы как бы все еще жили в едином Советском Союзе.

Осенью 1993 года на очередной сессии Генеральной Ассамблеи ООН мы встретились с Козыревым на одном из приемов.

— Послушай, Андрей, — сказал я Козыреву, — почему бы нам не обменяться официальными визитами? Да, у нас нет проблем, которые являются неразрешимыми, но давай будем хоть как-то развивать дипломатию.

Козырев сразу же согласился.

Первый визит выпал на мою долю. Произошло это в январе 1994 года. Переговоры проходили в здании МИДа на Смоленской площади. Затем они были продолжены в мидовском особняке на Арбате, где россияне обычно принимали руководителей самого высокого уровня. На официальный обед пригласили элиту российской интеллигенции, включая Марка Захарова, Элема Климова, Евгения Евстигнеева...

Разговор был не протокольный, это была прекрасная интеллектуальная беседа. Мы говорили о том, что белорусов с русским народом роднит намного больше, чем разъединяет. О том, что нам надо строить отношения цивилизованных государств, а не разбежавшихся соседей.

Ответный визит Козырева состоялся уже после того, как я покинул министерский пост. Он был совмещен с одним из саммитов СНГ. Я знаю, что мой преемник Владимир Сенько принимал Козырева на очень хорошем уровне. Кроме официальных переговоров, российский министр побывал в Союзе художников и в Союзе писателей, в мастерской художника Вячеслава Захаринского. Все было организовано по-светски. Хотя не обошлось и без конфуза. В Доме литераторов Анатолий Сыс, очень талантливый поэт (к несчастью, рано ушедший из жизни), в присущей ему манере вдруг заявил, что с пулеметом станет отстреливаться, если Россия будет наступать на Беларусь. Но встречено это было как экстравагантная шутка.

Эти два визита и стали началом официальной двусторонней российско-белорусской дипломатии.

Увы, но и этот успех белорусского МИДа не прошел незамеченным моими недоброжелателями из окружения Вячеслава Кебича. Они не преминули нашептать премьеру, что Кравченко стал слишком активно играть на российском поле и нужно его срочно останавливать.

Решение было найдено довольно нестандартное. В правительстве создали новое министерство — по делам СНГ (а значит, и России), главой которого был назначен Владимир Заломай.

Сообщество

Да, развитию белорусско-российских отношений часто мешал "человеческий фактор" — личные амбиции, интриги, ошибки. Причем российские лидеры "ошибались" не менее часто, чем их белорусские коллеги.

Яркий пример тому — поддержка Александра Лукашенко высшими российскими руководителями — Виктором Черномырдиным, Егором Строевым и Геннадием Селезневым — в истории с импичментом и нашим парламентским кризисом в ноябре 1996 года. Это была трагическая ошибка, которая привела к тому, что зарождающаяся демократия в Беларуси рухнула, а история наших дальнейших взаимоотношений стала "личным проектом" белорусского президента.

Россияне тогда не смогли осознать даже того, что наш Верховный Совет XIII созыва был гораздо конструктивнее и последовательнее настроен в отношении России, нежели Лукашенко.

Хорошо помню, с каким энтузиазмом все депутаты восприняли подписание Договора об образовании Сообщества Беларуси и России весной 1996 года. В качестве председателя комиссии по международным делам я выносил Договор в парламент на ратификацию, которая прошла практически единогласно.

В белорусском обществе к подписанию этого Договора отнеслись неоднозначно. В Минске прошла серия массовых акций протеста под антироссийскими лозунгами. Многие белорусы сочли, что Сообщество — это прямая угроза нашему суверенитету. Почему же я так активно выступал за создание Сообщества?

На самом деле никакой опасности для нашей независимости в этом документе не было. Более того, он мог вывести наши взаимовыгодные отношения с Россией на качественно новый уровень. Для меня речь шла лишь о принципе *сопряжения усилий*, что позволяло удвоить, утроить наши обоюдные возможности. Мы могли бы расширить экономические связи, торговлю, да и демократические стандарты, существовавшие в России в эпоху Ельцина, нам было бы очень неплохо позаимствовать.

Но очень скоро стало очевидным, что всем этим надеждам не суждено сбыться. Для Лукашенко Сообщество было только игрой, первым "серьезным" шагом на пути к российскому престолу, который он просто вожделел. Он легко играл судьбой страны, причем заигрывая с Россией и клянясь ей в вечной любви и дружбе, параллельно вел тайные переговоры с Западом.

Информация, что Лукашенко готов идти в НАТО, о чем он вел секретные консультации в 1995 году, стала для меня шокирующей.

В НАТО втайне от страны

Узнал я об этом во время визита в Германию уже в качестве председателя комиссии Верховного Совета по международным делам. Мы прибыли в Бонн по приглашению председателя парламентской комиссии по международным делам бундестага Карла-Хайнца Хорнхуса.

В это время российская дипломатия проводила довольно активную кампанию против расширения НАТО на Восток. А наш "главный интегратор" Лукашенко громогласно декларировал солидарность с россиянами.

И вот Карл-Хайнц Хорнхус во время разговора тет-а-тет неожиданно задал мне вопрос:

— Господин Кравченко, а вы что-либо знаете о том, что Беларусь пытается вступить в НАТО?

От неожиданности я даже вздрогнул.

— Я не понимаю, о чем идет речь? Какое НАТО? Официальная позиция нашей страны абсолютно иная.

— Э, нет. Вы просто не знаете. Мне поручено руководством страны довести до вас эту информацию... Но только давайте договоримся, что наш разговор сугубо конфиденциален.

Оказывается, Лукашенко предлагал немецким дипломатам в Минске, мягко говоря, весьма своеобразный дипломатический размен. Он был готов официально выступить в поддержку расширения НАТО, и даже обещал подумать о вступлении Беларуси в этот военно-политический блок.

В ответ он хотел совсем немногое: получить приглашение посетить Германию с официальным визитом, в рамках которого была бы организована его встреча с президентом Рихардом фон Вайцзекером и канцлером Гельмутом Колем. Эти вопросы поднимались и белорусскими представителями в Бонне.

Я был поражен.

— Господин Хорнхус, этого не может быть!

— Но это так. У нас есть документы.

— Скажите, а на какой отрезок времени распространяется наша договоренность не разглашать эту информацию?

— По прошествии нескольких лет мы можем вернуться к этому вопросу. Если германская сторона даст добро, тогда можно все это обнародовать. *(После того разговора прошло уже почти 10 лет. Я добросовестно пытался связаться с господином Хорнхусом. Как оказалось, он уже ушел из большой политики и на мой вопрос, переданный через сотрудников германского посольства, так и не ответил. Его молчание я рассматриваю, как знак согласия и поэтому впервые предаю гласности содержание нашего разговора.)*

Характерно, что Запад тогда занял, наверное, единственно правильную позицию. И Европа, и США не рассматривали Лукашенко как серьезного и надежного союзника.

Не скрою, я был крайне возмущен этой информацией. Возмущен не тем, что Лукашенко готов идти в НАТО. Ведь в мою бытность министром иностранных дел наша страна присоединилась к натовской программе "Партнерство ради мира". Возмущало в этой ситуации другое. Такое важное, судьбоносное для государства решение готовилось в глубокой тайне от парламента, от граждан, даже от большей части правительства, не говоря уже о том, что и за спиной России, которую мы провозгласили стратегическим союзником.

Возможно, эта история послужит уроком и для политической элиты России, которая поймет, что будет лучше, если в Беларуси придет к власти политик предсказуемый, который не будет вести двойную бухгалтерию. Не "пророссийский" политик, который будет сдавать Беларусь и усугублять тут внутренний конфликт, что рано или поздно приведет к взрыву, и не "антироссийский", а нормальный, цивилизованный прагматик, с которым можно будет вести конструктивный диалог, договариваться, и который будет честно выполнять взятые на себя обязательства.

Альтернатива «Союзу» есть

В разговоре об отношениях с Россией нельзя обойти затяжную историю с созданием Союзного государства.

Сейчас эту идею пытается серьезно продвигать, пожалуй, только Павел Бородин, и лишь для того, чтобы остаться при должности. Хотя ее полная бесперспективность очевидна уже для всех, о чем свидетельствует хотя бы такой случай.

...Возле московской мэрии останавливают нас с другом двое милиционеров с воспаленными красными глазами — от бессонницы в ходе беспрерывных дежурств.

— Вы кто такие?

— Белорусы.

— Покажите паспорта.

Показываем.

— Есть билеты на поезд или нет?

У моего друга билет есть, у меня не оказалось. И меня чуть не под руки: давайте в милицию, там разберемся. Я говорю:

— Ребята, подождите, что вы делаете? У нас же союзное государство...

Милиционер отвечает: деньги покажи, у твоего союзного государства они есть? А паспорт у тебя какой? Видишь, у меня российский, а у тебя белорусский. Так что ты болтаешь про союзное государство?

Даже на уровне постового целый ряд безответных вопросов. Что это за "союзное государство", граждане которого имеют совершенно разные права?

Заигранная, изначально мертворожденная идея. Как можно создать союзное государство России и Беларуси, как распределить голоса в наднациональных органах? Пропорционально населению или удельному весу наших экономик? Но это означает фактически поглощение Беларуси Россией, что заведомо неприемлемо для нас. По принципу: одно государство — один голос? Неприемлемо для России. Неразрешимость этой дилеммы была очевидна изначально. Но все же видимость союзного строительства старательно имитировалась все эти годы.

Интерес России к этой идее на начальном этапе был понятен. Для Бориса Ельцина, который воспринимался общественным мнением как главный "могильщик" Советского Союза, это был удачный пиар-проект, и он его активно использовал накануне различных избирательных кампаний. Но зачем вся эта игра нужна была Беларуси?

Лукашенко рассматривал "интеграцию" как трамплин для большого прыжка на российский престол, который ускользал из рук Ельцина. Попутно он решал и различные тактические задачи, вроде получения дешевых нефти и газа. Но Лукашенко слишком заигрался в эту азартную рулетку, и когда в Кремль пришел новый лидер, не отягощенный комплексом Вискулей и предпочитающий в диалоге с соседями использовать не пряник, а кнут, наш президент, а вместе с ним и вся страна оказались в западне.

Вопрос был поставлен ребром: или вливайтесь в Россию шестью областями, или давайте интегрироваться по примеру Европейского Союза. Что практически если не то же самое, то близкое к этому. Россия не может не знать, что в наднациональных органах Евросоюза ни одно государство, даже три ведущих державы, не имеют большинства. Там интересы небольших государств надежно защищены. А у нас неизбежно бы получилось, что Россия полностью доминирует.

Уже само это предложение является неприемлемым для Беларуси, но виновато в этом не столько российское руководство, сколько наш президент, который довел историю с Союзным государством до того, что получил такой щелчок по носу. И наша страна — вместе с ним.

Пока Лукашенко пытается сопротивляться, но как долго он сможет держать удар, ведь реальной альтернативы развернуться на Запад он себя лишил.

Беларусь изначально должна была выстраивать с Россией не виртуально-братские, а реальные, прагматичные рыночные отношения, прозрачные и цивилизованные. Беларусь и Россия вполне могут жить и решать все вопросы как два суверенных государства, и для этого вовсе не нужны союзные и прочие наднациональные органы.

Нам уже давно пора осознать себя нацией, способной жить и развиваться самостоятельно. Мы должны научиться уважать себя сами, гордиться тем, что мы белорусы, только тогда мы сможем рассчитывать на уважение других. У нас есть свои национальные интересы, которые нужно отстаивать, причем с умом и расчетом. Мудрость политиков заключается не в том, чтобы все время идти напролом, а в умении договариваться, находить взаимовыгодные компромиссы. Для наших соседей и на Востоке, и на Западе Беларусь должна стать надежным и предсказуемым партнером. Разумеется, и умным, умеющим дипломатически маневрировать, что никогда не считалось в политике зазорным.

Я никогда не мог понять, почему Лукашенко все время унижается перед Россией, клянчит дешевые энергоносители, выпрашивает преференции. Долго так продолжаться не может. Как только Россия вступит в ВТО, цены на тот же газ для Беларуси станут не договорными, а рыночными. И это нормально. Ведь и сейчас Россия не занимается в Беларуси благотворительностью. Газ за 46 долларов — это косвенная плата за российские военные объекты, символические ставки транзита и многое другое. Так зачем же играть в старшего и младшего братьев? Гораздо эффективнее будет перейти на прозрачные рыночные отношения и конкретно все просчитать.

Мы, к примеру, будем покупать природный газ по европейской цене, а Россия в свою очередь станет платить за его перекачку в Европу не 0,75 доллара, а как Украина и Польша — соответственно полтора и два с половиной. Мы прекратим заниматься грабежом на границах, конфискуя российские грузы на десятки миллионов долларов, а обеспечим надежный транзит, но, конечно, не бесплатный. Мы не потребуем вывода из Беларуси военных объектов, восстановление которых на территории России обойдется ее бюджету в 20—25 миллиардов долларов, а она начнет платить нам арендную плату по мировым расценкам, как платит сегодня Казахстану за аренду Байконура...

В общем, нам есть что предложить России, чтобы стать для нее надежным и привлекательным партнером. Мы нужны друг другу и может находить общность интересов к взаимной выгоде.

Надо двигаться вместе

Отвергая идею виртуального союзного государства, я ни в коем случае не являюсь противником интеграционных процессов на постсоветском пространстве. Напротив, еще в начале 1990-х годов я отстаивал идею, что двигаться в Европу нам — бывшим союзным республикам — было проще и быстрее вместе. Это для меня остается бесспорным и сейчас. Ведь мы — наследники советской экономики, которая представляла собой единый организм, даже не учитывая границ между республиками.

Впервые эту концепцию я озвучил 30 января 1992 года, выступая на саммите министров иностранных дел стран — членов ОБСЕ:

"Наш идеал — экономическая и политическая интеграция в западноевропейское сообщество при сохранении и укреплении на переходный период Содружества независимых государств... В ближайшие 10 — 15 лет мы просто обречены быть и жить вместе (хотелось бы этого кому-либо или нет). Есть нечто большее, чем воля и желание политиков, чем их государственные амбиции. Это — жесткая политическая необходимость, которую не отбросишь в сторону.

А раз это так, то мы прогнозируем существование и функционирование вплоть до 2005 года в Европе двух основных геополитических и экономических единиц — Европейского экономического сообщества, которое к 1996 году, вероятно, уже объединит 16 государств и Восточно-европейского экономического сообщества — содружества, объединяющего одиннадцать независимых постсоветских государств.

После интеграции в Общий рынок Польши, Чехии и Венгрии, примерно после 2000 года, начнется медленное и взвешенное сближение двух экономических структур друг с другом, которое имеет шанс завершиться не ранее 2003 — 2005 года".

В октябре 1992 года в интервью газете "Инфо — Взгляд" (Москва) я говорил, что у нас есть исторический шанс *"стать примерно 23—25-й звездочкой на голубом знамени Европы. Однако мы не эгоистичны в этом смысле, мы не отрываем себя от России, Украины, Казахстана, и, возможно, — от других государств СНГ, и предлагаем вместе с ними двигаться в Европу, вместе с ними строить новую Европу".*

К сожалению, тогда эта идея так и не стала реальностью. СНГ оказалось не вполне самодостаточным образованием, которое в последние годы теряет значение. Содружество не состоялось прежде всего как институт экономической интеграции. Свидетельство тому — постоянно снижающаяся доля взаимной торговли стран СНГ, ее структурная разбалансированность. После распада Союза у его бывших республик не оказалось единой экономической стратегии. Имея единую родословную, мы оказались во многом слишком разными.

К сожалению, Россия — неоспоримый лидер Содружества — не проявила своей интегрирующей роли. В настоящее время в общем объеме ее внешнеторгового оборота доля стран СНГ составляет менее 20 процентов. Россия — единственная из стран Содружества не ратифицировала Соглашение о зоне свободной торговли, подписанное главами наших государств еще в 1994 году.

Некоторая надежда придать интеграционным процессам на постсоветском пространстве новую динамику, появилась, когда Россия, Украина, Казахстан и Беларусь объявили о создании Единого экономического пространства. Но и здесь амбиции и пережитки имперского мышления взяли верх над здравым смыслом.

Вместо приемлемого для всех участников варианта превращения ЕЭП в зону свободной торговли, функционирующей на принципах ВТО, Россия стала жестко настаивать на создании в рамках ЕЭП таможенного союза, переходе на единую валюту и формировании наднационального регулирующего органа, где ей принадлежало бы свыше 80 процентов "голосующих акций". В итоге ЕЭП может постичь судьба СНГ.

Зона нестабильности

Какое место в современном мире должна занять Беларусь, нужно ли нам в Европу или в Россию? Наверное, лучше нашего поэта Максима Лужанина не скажешь: "Каб нi Усходняй, нi Заходняй. Ты была — сама сабой!".

Но как остаться самим собой, как найти собственный путь?

Поиск ответа на этот непростой вопрос я считаю едва ли не главной задачей внешней политики нашего такого древнего, и в то же время молодого государства. Решению этой задачи, поиску нашего уникального исторического пути была подчинена вся моя работа на посту министра иностранных дел.

Жаль, что последние 11 лет для нашей страны стали временем упущенных возможностей, демагогии, невнятности, топтания на месте. И без смены нынешней власти изменить такое положение дел скорее всего не удастся. Лукашенко слишком много и долго метался: то просился в НАТО, то грозил кулаком Западу, то "вливался" в Россию, то обвинял ее руководство в терроризме. А в итоге Беларусь превратилась в зону нестабильности, непредсказуемости, в откровенного изгоя цивилизованного мира. Сегодня мы намного дальше от Европы, чем были в 1994 году, да и с Россией отношения становятся все хуже и хуже.

Похоже, это уже осознает и Лукашенко. Он мучительно пытается найти выход из тупика, в который загнал и себя, и страну. Альтернативой растущим амбициям России могло бы стать наше сближение с Западом. Но здесь пространство для маневра резко ограничено: уж слишком одиозный имидж сложился у нашего президента в цивилизованной Европе. Хотя в последние годы власть все настойчивее пытается склонить общественное мнение к такому повороту. В конце прошлого года Беларусь публично активизировала контакты с Северо-Атлантическим альянсом.

Двинется ли Лукашенко на Запад? На первый взгляд такой сценарий кажется абсолютно фантастическим, уж слишком испорчены за последние годы наши отношения. Хотя... В политике чего только не случается. Терпели же на Западе многие годы того же Саддама Хусейна, смотрели сквозь пальцы на "проделки" Ислама Каримова... Чем Лукашенко хуже?

Думается, при определенных обстоятельствах, если это окажется вдруг политически или экономически выгодно, Запад вполне может пойти и на сближение с "последним диктатором Европы", "забыв" все его выпады и "простив" всю прежнюю политику. Пару лет назад Збигнев Бжезинский уже заявлял о том, что если Беларусь откажется от своей ориентации на Россию, то к ней следует относиться, как Штаты относились к Румынии в 1970-х годах. Там тоже правил одиозный режим Чаушеску, но его "независимость" от Москвы всячески поддерживалась и поощрялась.

(Продолжение на 6-й стр.)

Народная Воля http://www.nv-online.info
19 КАСТРЫЧНІКА 2006 г.

Петр КРАВЧЕНКО

Беларусь на распутье

Записки дипломата и политика

(Продолжение. Начало на 5-й стр.)

Первая встреча с государственным секретарем США Джеймсом Бейкером (сентябрь 1991 г., г.Нью-Йорк).

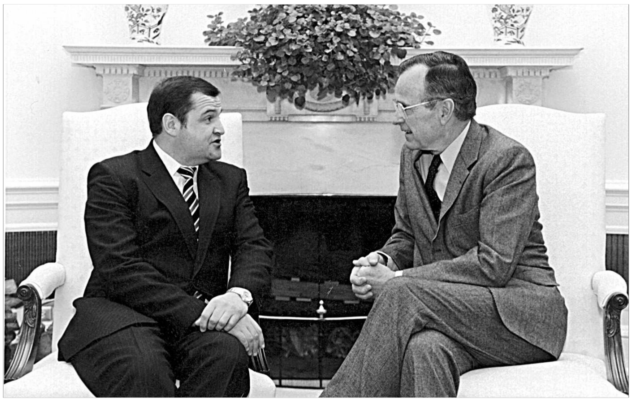

Первая встреча с президентом США Джорджем Бушем (март, 1992 г. Белый дом, г.Вашингтон).

3.Американские горки

16 января 1994 года в 10.30 утра "Боинг" президента США приземлился на белорусской земле. В аэропорту группа официальных лиц во главе со спикером парламента Беларуси Станиславом Шушкевичем уже готовилась встретить Билла Клинтона.

Долгожданный гость

Шушкевич с супругой и руководителем протокольной службы МИДа Беларуси М.Хвостовым прошли по ковровой дорожке к трапу самолета и стали ждать появления американского президента, его супруги и дочери.

Проходит минута, другая, третья, — дверь президентского салона "Боинга", не открывается...

Похоже, даже природа была в тот день настроена против белорусского спикера. Холодное, промозглое утро, идет мелкий дождь вперемежку с мокрым снегом. А глава белорусского государства с непокрытой головой стоит на продуваемом ветрами летном поле в ожидании высокого гостя и не знает, что делать.

Проходит десять минут, двадцать... Дверь президентского лайнера словно заело. Глава белорусского государства покорно ждет.

Непонятно, что делал в это время Клинтон? То ли мирно досыпал после позднего московского приема, то ли брился, то ли завтракал, то ли проверял встречающих на выносливость... Но факт остается фактом: большую бестактность и неуважение, которые он допустил в отношении своего "друга" Станислава Шушкевича, трудно представить.

Думаю, что такого унижения Станислав Станиславович никогда в своей жизни не испытывал. Оставалось только подвязаться веревкой и опуститься перед самолетом на колени...

Безусловно, в сложившейся ситуации Шушкевич должен был вернуться к группе сопровождавших его чиновников и сотрудников американского посольства. И только после того, как Билл Клинтон появился бы в дверях самолета, следовало пойти ему навстречу.

Но в характере нашего председателя Верховного Совета не было решительности и отваги. Растерянный и обескураженный, он продолжал терпеливо стоять у трапа самолета с непокрытой головой под дождем на пронизывающем ветру. И простоял так тридцать минут. Но и все члены правительства отстояли эти тридцать минут, словно наказанные школьники.

Наконец Билл Клинтон соизволил появиться в дверях самолета. Лицо президента было по-детски невинным и безмятежным. Высокий, подтянутый, в модном удлиненном пальто, он выглядел свежо и элегантно.

На Станислава Станиславовича было горько глядеть. Следуя правилам дипломатического протокола, он говорил о радости встречи высокого гостя на белорусской земле, как бы не заметив неуважения к ней, которое гость только что недвусмысленно засвидетельствовал...

Вы нам просто не интересны!

Часто приходится слышать, что развал Советского Союза — прямой результат заговора Соединенных Штатов и Запада в целом. Такие взгляды стараются привить белорусским гражданам идеологи правящего режима. Как и все мифы, создаваемые для внутреннего потребления, этот тоже далек от правды. Скорее всего Америке просто не до нас.

Мой предшественник на посту министра иностранных дел Анатолий Гуринович 25 раз бывал в Нью-Йорке на сессиях Генеральной Ассамблеи ООН, при этом ни разу даже не попытался наладить контакты с американским Госдепартаментом. Беларусь тогда была частью СССР и самостоятельной дипломатии проводить не могла.

Но, начав путь к суверенитету и независимости, мы были просто обязаны налаживать двусторонние отношения с этой сверхдержавой, с ее влиятельными политиками, дипломатами, общественными деятелями. Что, понятно, было не очень просто.

Помню встречу осенью 1990 года с одним из столпов американской финансовой системы Полом Уолкером, который много лет возглавлял Федеральную резервную систему США.

С первых минут нашего разговора стало понятно, что Уолкер согласился на встречу исключительно из вежливости. Он слушал меня со скучающим видом, а когда я сказал о намерении Беларуси вступить в Международный валютный фонд, рассмеялся:

— О чем вы говорите, господин министр? Этого никогда не будет. Это просто нереально!

Я пытался заговорить о налаживании двусторонних контактов, о привлечении в Беларусь американского капитала, но все бесполезно.

— Ваша страна нам просто не интересна! — резюмировал Уолкер.

Конечно, проблема была не в личных пристрастиях и настроениях маститого финансиста. Он выражал общую позицию американского руководства. Администрация Джорджа Буша-старшего никогда не скрывала, что делает ставку на Михаила Горбачева и сохранение Советского Союза, видя именно в этом гарантию стабильности и международной безопасности.

В июле 1991 года Буш приезжал с визитом в СССР. В это время Союз уже трещал по всем швам. Литовская делегация покинула Съезд народных депутатов СССР. Кроме прибалтийских государств, о намерении выйти из Союза заявили Грузия, Армения, Молдова. Украина категорически отказывалась подписывать новый Союзный договор. И Буш фактически взял на себя роль лоббиста. Он специально приехал в Киев и, выступая в Верховной Раде Украины, недвусмысленно заявил, что Штаты делают ставку на Москву, на Союз и негативно относятся к перспективам украинского суверенитета.

Даже после августовского путча американцы продолжали лелеять надежду, что Советский Союз, пусть и в усеченном виде, без Прибалтики, все же удастся сохранить. И только после Вискулей их позиция изменилась, но, думаю, их интерес к нам намного не увеличился.

Главный интерес американцев

В сентябре 1991 года во время сессии Генеральной ассамблеи ООН у меня состоялась встреча с госсекретарем Джорджем Бейкером. Разговор был посвящен перспективам белорусско-американских отношений. В начале встречи Бейкер вел себя снисходительно, как бы демонстрируя: расскажи, какие проблемы вас волнуют, может, и мы заинтересуемся ими.

Я рассказывал, что в новых условиях Беларусь вырабатывает свою шкалу национальных ценностей и приоритетов. Среди этих приоритетов я назвал и безъядерный статус.

Тут госсекретарь заметно оживился, и наш разговор приобрел серьезный характер.

— Господин Кравченко, скажите, а сколько ракет класса СС-25 находится на территории Беларуси? — спросил меня Бейкер.

Было очевидно, что он знает ответ и проверяет, насколько я владею проблемой, которую сам же и поднял.

— Семьдесят две, господин госсекретарь, — ответил я.

Бейкер улыбнулся. Позже я узнал, что такой же вопрос он задавал и украинским дипломатам, но конкретного ответа не получил.

Бейкер даже не пытался скрывать, что проблема ядерного оружия беспокоит Америку больше всего. Он заявил, что от нашей позиции по этой проблеме прямо зависит и готовность Штатов рассмотреть варианты оказания нам конкретной помощи — как на чернобыльском направлении, так и при ликвидации последствий нахождения ядерного оружия на нашей территории.

Надо отдать должное: реакция Соединенных Штатов на Вискули была мгновенной. 8 декабря соглашение в Вискулях было подписано, а уже 18 декабря госсекретарь США совершил визит в Беларусь.

По поручению правительства я встречал Бейкера в аэропорту "Минск-2". По дороге я начал рассказывать ему занимательные эпизоды из истории Беларуси, однако быстро заметил, что он выглядит рассеянным и даже не пытается вникнуть в суть разговора. Бейкер все время смотрел по сторонам, хотя за окном вроде бы ничего интересного не было.

— Господин госсекретарь, чем вы так озабочены? — спросил я.

— Да никак не могу понять, а где же живут ваши люди? Почему по дороге не видно ни одного населенного пункта, ни одного дома?

— Понимаете, господин Бейкер, — ответил я, — у нас на 208 тысячах квадратных километрах национальной территории проживает чуть больше десяти миллионов человек. Наша страна не густо населенная.

— Понятно, — ответил Бейкер, — у вас много свободного пространства, много земли. И с этой точки зрения вы — нация богатая. Вы нация с ресурсами. Вам есть, за счет чего развиваться.

Но озабочен Бейкер был вовсе не этим. Из Минска он летал в Москву. И перед встречей с Ельциным и Горбачевым хотел прояснить нашу позицию в отношении ядерного оружия.

Руководство Беларуси подтвердило, что мы заинтересованы в полном выводе с территории нашей страны всего ядерного оружия СССР и готовы вести по этой проблеме конструктивный диалог и с США, и с Россией.

На переговорах было заявлено, что наша страна как одна из правопреемниц бывшего Союза готова следовать договору о СНВ-1 (в англоязычной транскрипции — договору "Старт"), подписанному президентами Бушем и Горбачевым.

Во время переговоров мы также договорились об установлении в кратчайшие сроки дипломатических отношений между Беларусью и США. Визит госсекретаря США означал фактическое признание нашего суверенитета и нашего статуса как самостоятельного субъекта международных отношений.

Почему мы отказались от ядерного оружия

Есть немало людей, которые считают ошибкой отказ Беларуси от статуса ядерной державы. Ведь некоторые страны, которые по уровню экономического развития намного уступают нам (например, Северная Корея), настойчиво стремятся вступить в "ядерный клуб".

В то время горячие головы нашлись и на постсоветском пространстве. К примеру, руководство Украины стало настаивать на передаче ему административного контроля над ядерным оружием, находящимся на украинской территории.

Позиция Беларуси по этой проблеме изначально была взвешенно прагматичной. Мы понимали, что добиться передачи административного контроля над размещенным на нашей территории ядерным оружием нереально. Против этого резко возражали и Россия, которая претендовала на ядерную монополию на постсоветском пространстве, и Соединенные Штаты, не заинтересованные в расползании ядерного потенциала СССР.

Помимо того, даже самые общие расчеты показывали, что Беларусь никогда не сможет стать ядерным государством: только на поддержание стратегических ракет в состоянии боеготовности, текущий ремонт и профилактику, связанную с предотвращением возможных утечек радиоактивности, нам понадобились бы ежегодно сотни миллионов долларов. Таких денег у нас не было тогда, нет и сейчас. Да и в техническом плане мы к этому были не готовы: у нас не было ни соответствующих специалистов, ни специальной техники и предприятий.

К тому же мы столкнулись с проблемами экологического характера. В Беларуси были размещены не только шахтовые, но и мобильные ракеты. Они базировались на грузовиках, которые передвигались по определенным маршрутам в закрытых лесозонах. Они загрязняли близлежащие леса, водоемы и грунтовые воды, наносили ущерб нашей природе. *(Побывав на нескольких ракетных базах в Мядельском районе Минской области и на Гродненщине, я видел, что территории, по которой курсировали большегрузы с ракетами, представляли собой мертвую зону, пустыню, которая простиралась на десятки километров.)*

Общественное мнение Беларуси поддерживало вывод ядерного оружия. Белорусы, незадолго перед этим пережившие чернобыльскую катастрофу, настороженно относились ко всему, что связано не только с военным, но и с мирным атомом. Даже сегодня наше общество не готово пойти на развитие в стране ядерной энергетики, что могло бы разрешить в перспективе проблему дорогостоящего импорта энергии.

Без ракет всем спокойнее

Президент Лукашенко неоднократно публично ругал предшественников за то, что они лишили его столь грозного аргумента в общении с внешним миром.

Его обвинения не выдерживают критики в том, что, соглашаясь на вывод ядерного оружия, мы сильно продешевили. Окончательный вывод ядерного оружия из Беларуси состоялся уже при Лукашенко — 24 ноября 1996 года, за два дня до референдума по Конституции. Хотя по подписанным ранее договоренностям этот вывод должен был произойти лишь в конце 1999-го — начале 2000 года.

Наверное, Лукашенко пошел на это под давлением России. Скорее всего это даже было одним из условий его поддержки российским руководством во время конституционного кризиса осенью 1996 года.

После вывода из Беларуси ядерного оружия стратегического назначения Лукашенко дал команду не демонтировать площадки, на которых оно базировалось *(Из 81 площадки демонтировано только три. Причем это было сделано с помощью устаревшей технологии, и после демонтажа такие места напоминали послевоенные городские руины. США выделили на эти цели 1,9 млн долларов и предложили технологическое решение, которое превращало железобетон в крошку, гарантируя чистоту этих участков и возвращение их в сферу хозяйственной деятельности. Однако это предложение было проигнорировано нашими властями.)* Он потом не раз обращался к затрагиваемой теме: дескать, мы не случайно это оставляем — все бывает, обстановка изменится, и ядерное оружие сможет вернуться в Беларусь.

Трудно даже представить, как бы развивались события в Европе и в мире, если бы ядерное оружие попало в руки к президенту Лукашенко.

Америка должна помочь!

В ноябре 1991 года Конгресс США принял Закон Нанна-Лугара (по имени его инициаторов — сенатора-демократа Сэма Нанна и сенатора-республиканца Ричарда Лугара), который предусматривал выделение 250 миллионов долларов на цели, связанные с обеспечением ядерной безопасности в ходе демонтажа, передислокации и уничтожения ядерных боеголовок.

После распада СССР Беларусь не попала под действие этого закона, поскольку уничтожение ядерного оружия на нашей территории не планировалось. Однако МИД поставил задачу добиться пересмотра американской позиции.

Во-первых, нужно было рекультивировать оставшиеся нам в наследство загрязненные территории, что недешево. А во-вторых, надо было переместить с бывших "точек" в города, предоставить жилье, работу, социально адаптировать, обеспечить медицинским обслуживанием, пенсиями и т. д. сорокатысячный контингент офицеров и прапорщиков, служивших в составе ракетных войск стратегического назначения СССР.

Переговоры, которые мы вели об этом с Россией, зашли в тупик. Российское руководство с удовольствием согласилось вывезти с нашей территории дорогостоящий уран (который затем был продан на Запад за баснословные деньги), а вот брать на себя заботу и ответственность за судьбу бывших военнослужащих откровенно не собиралось.

В такой ситуации нам оставалось уповать только на американцев. Эксперты белорусского МИД совместно с коллегами из министерства обороны разработали пять программ, которые мы собирались реализовать в рамках американского Закона Нанна—Лугара:

1.Программа рекультивации загрязненных районов.

2.Программа "Жилье", которая предполагала строительство жилья для бывших военнослужащих ракетных войск.

3.Программа "Конверсия", предполагавшая выделение минскому заводу "Интеграл" 10 миллионов долларов для обновления технологии предприятия.

4.Программа "Стоп уран" для погранвойск, которая должна была предотвратить расползание ядерных вооружений и технологий.

5.Программа оснащения белорусского МВД передвижными средствами контроля за радиоактивными материалами.

В январе—марте 1992 года мы вели постоянные консультации с американской стороной, стараясь добиться финансовой поддержки этих пяти программ. Но выйти на конкретную договоренность не получалось. Американское законодательство не предусматривало поддержки социальных программ за рубежом, а наши предложения носили именно социальный характер.

Дело сдвинулось

22 января 1992 года на саммите министров иностранных дел стран — членов ОБСЕ я выступил с заявлением, что Беларусь намерена не только выполнять все обязательства по ядерному разоружению, взятые на себя бывшим СССР, но и ускорить график вывода со своей территории тактического ядерного оружия. Официальный Вашингтон, как и Москва, был удовлетворен такой позицией и хотел поскорее зафиксировать наши обязательства в конкретных документах.

Тут же прошли переговоры с Д.Бейкером. Мы достигли полного согласия по вопросу о сроках вывода ядерного оружия из Беларуси и установления особой линии связи между Минобороны Беларуси и Пентагоном для координации действий.

Бейкер и привлеченные им эксперты ухитрились найти брешь в американском законодательстве, которая позволила американцам профинансировать наши социальные программы. Так как финансировать их напрямую было невозможно, необходимые средства были выделены Пентагону, который подписал отдельный протокол о сотрудничестве с нашим Министерством обороны и передал ему выделенные Конгрессом деньги.

Бейкеру удалось достигнуть джентльменской договоренности с лидерами демократической фракции в Конгрессе по поводу того, что они закроют глаза на это фактическое нарушение законодательства США.

В общей сложности Беларусь смогла получить по Закону Нанна—Лугара свыше 100 миллионов долларов. Больше и раньше, чем Украина и Казахстан.

Посольство за один доллар

Хотя дипломатические отношения между США и Беларусью официально установлены 6 февраля 1992 года, после соответствующего решения американского Конгресса, мы никак не могли открыть в Вашингтоне посольство. У белорусского правительства в то время не было необходимых для покупки здания в Вашингтоне двух-трех миллионов долларов.

Во время очередной нашей встречи в Лиссабоне госсекретарь США спросил меня, не могут ли Штаты приобрести особняк в Минске для открытия посольства. Сложность заключалась в том, что рынок недвижимости у нас тогда еще не сложился, и решить эту проблему можно было только на уровне правительства.

— Господин госсекретарь, а почему бы нам не пойти на размен? — задал я ему ответный вопрос. — Мы подарим вам хорошее здание в Минске, а вы в свою очередь приобретете и подарите нам особняк в Вашингтоне.

— Но, господин министр, — удивился Бейкер. — У нас так не принято. Как я мотивирую в Конгрессе выделение средств на такой подарок?

— Господин Бейкер, в 1945 году американское правительство подарило Советскому Союзу летнюю резиденцию для постпредства СССР при ООН, в Гленкове. Почему бы вам сегодня не поступить точно так же?

— Ну, насколько я помню, не подарило, а продало за 1 доллар, — с улыбкой уточнил мой собеседник.

— Так давайте используем этот опыт.

— Это долгая бюрократическая процедура, — сказал Бейкер. — Нам придется вернуть деньги, которые мы уже выделили на покупку здания в Минске. Их нужно будет перечислить муниципалитету Вашингтона, который совершит покупку здания для вашей страны. Но главная проблема даже не в этом. Мы-то передадим вам здание в собственность вместе с землей. А сможете ли вы поступить так же? Ведь насколько я знаю, у вас в стране нет частной собственности на землю.

— Господин Бейкер, даю слово, что решу этот вопрос!

Решить эту проблему оказалось чрезвычайно сложно, но в конце концов Соединенные Штаты купили за 1 белорусский "зайчик" особняк на Старовиленской улице вместе с землей. А мы в свою очередь приобрели за 1 доллар прекрасное здание в центре Вашингтона, в нескольких минутах ходьбы от Белого дома.

Обмен оказался для нас крайне выгодным. По оценкам наших экспертов, особнячок, переданный нами американцам, стоил всего около ста тысяч долларов. А здание, которое Госдепартамент передал нам, обошлось бюджету США в два с половиной миллиона.

Уникальная встреча

22 апреля 1992 года меня принял президент Джордж Буш.

Уникальность этой встречи в том, что, по традиции Белого дома, президент США, как правило, не проводит переговоры с главами внешнеполитических ведомств.

Однако в начале 1990-х годов крушение советской империи поколебало даже незыблемый американский протокол. Трижды Джордж Буш-старший сделал исключение из правила. Он встретился с министрами иностранных дел России Андреем Козыревым, Украины — Анатолием Зленко и со мною.

Формат встречи определял аппарат Белого дома. Предполагалось, что мы проведем получасовые переговоры тет-а-тет, однако разговор затянулся почти на час.

Джордж Буш встретил меня на пороге основного зала для переговоров — Каминного, где у белого камина стояли почти вплотную два высоких кресла, обитых белой (сейчас — желтой) кожей. Постоянный переводчик Белого дома — импозантный украинец с роскошными усами, который лет 20 мелькает на телеэкранах, — расположился справа от американского президента. Президент США одет был скромно: серый костюм, голубая сорочка и неяркий галстук, что не характерно для американского истеблишмента, любящего строгие костюмы, но галстуки ярких, почти кричащих тонов. Специально для встречи с американским президентом я надел бело-красно-белый галстук.

Буш излучал благожелательность, и я сразу начал с комплимента, выразив восхищение его великолепной спортивной формой. На что Буш ответил:

— Не ожидал, что у вашего государства такой молодой министр. Традиционно эту должность занимают более зрелые, убеленные сединами политики. Как вам это удалось?

— Перестройка, — сказал я.

И действительно, не будь перестройки, я вряд ли стал бы дипломатом.

После обмена любезностями перешли к делу.

Буша интересовало главное — будем ли мы в преддверии подписания Лиссабонского протокола стремиться, как украинцы, установить административный контроль над ядерным оружием. Я ответил, что наша цель состоит в том, чтобы партнеры на Западе и Востоке рассматривали нас как серьезного и предсказуемого партнера, четко соблюдающего достигнутые договоренности.

— Господин президент! Наш народ столько натерпелся от войн и последствий Чернобыля, что не может не быть озабоченным наличием смертоносного оружия на своей земле. У нас нет ни одного серьезного политика, партии или движения, кто бы выступал против его вывода. Безъядерность для нас не лозунг, а формула национального выживания.

Изложив суть проблемы с получением компенсаций за вывод ядерного оружия с нашей территории, я попросил президента убедить Конгресс в необходимости распространения действия закона Нанна—Лугара и на Беларусь.

Д.Буш ответил, что этот вопрос очень сложен, но он сделает все возможное, чтобы и республиканская и демократическая фракции Конгресса заняли в отношении Беларуси благоприятную позицию и максимально пошли ей навстречу.

Удалось договориться, что Буш будет ходатайствовать перед Конгрессом о распространении на Беларусь принципа наибольшего благоприятствования, позволяющего снять многочисленные препятствия и барьеры на пути наших экспортных поставок в США. Условились, что американцы выделят нам крупный товарный кредит (18 млн долл.) на покупку кормового зерна (соевых шротов и кукурузы). Кроме того, он с улыбкой объявил, что США готовы безвозмездно передать нам по линии Министерства сельского хозяйства 200 тыс. тонн кормовой кукурузы, что с учетом трудностей того времени, было для нас немалым подспорьем.

В конце разговора я поднял вопрос об отмене для белорусских дипломатов 25-мильной зоны в ходе передвижений по США. Пришлось с юмором рассказать, какие бюрократические ограничения пришлось преодолеть мне, направляясь на встречу с ним из Нью-Йорка.

Дело в том, что в ноте Госдепартамента, полученной на наш запрос, скрупулезно оговаривался не только день возможного приезда министра в столицу США, но и номер шоссе, по которому мне следовало двигаться, и даже регламентировалось временное окно проезда (всего полчаса).

Буш был поражен и, смеясь, сказал, что уж здесь-то с Конгрессом ему советоваться не надо и он даст указание Д.Бейкеру все отрегулировать.

В течение недели все эти ограничения для белорусских дипломатов были сняты — гораздо раньше, чем для дипломатов из других стран СНГ.

Семь месяцев в «ядерном клубе»

А в мае состоялся Лиссабонский саммит глав внешнеполитических ведомств США, России, Украины, Казахстана и Беларуси, где нами был подписан протокол к советско-американскому Договору о сокращении стратегических вооружений (СНВ-1).

Его суть сводилась к тому, что после распада СССР обязательства советской стороны принимают на себя новые независимые государства. В реальной жизни это означало, что в течение короткого времени (23 мая 1992 года — 4 февраля 1993 года) Беларусь де-юре становилась ядерным государством, правда, с обязательным условием однозначного отказа от этого статуса.

Семь месяцев мы были "ядерной державой".

В феврале 1993 года Лиссабонский протокол был ратифицирован белорусским парламентом практически единогласно, и наша ядерная "история" окончилась, уверен, навсегда.

(Продолжение в следующем номере.)

КОЛОНКА ЮРИСТА

*Мы рады сообщить нашим читателям, что на страницах газеты возобновляется рубрика "Колонка юриста". Как и прежде, ее будет вести правозащитник, директор благотворительного фонда "Доброслав" **Олег ВОЛЧЕК**.*

— Прежде всего, — обращается к читателям Олег Волчек, *— хочу предупредить, что в редакцию присылать приговоры и решения судов не надо, поскольку написанием кассационных или надзорных жалоб по действующему законодательству могут заниматься только адвокаты. Я же готов ответить на любой юридический вопрос и дать свой правовой комментарий. Поэтому в письмах пишите подробно о своих проблемах, чтобы мне было легче на них отвечать, а также оставляйте свои контактные адреса.*

Свидание с внучкой

Моя внучка временно проживает у бывшего мужа моей дочери. Но недавно он стал препятствовать мне в общении с внучкой. Как быть в такой ситуации?

Л.Э.Краснова, г. Минск.

Такая ситуация встречается нередко. Часто после развода родитель, у которого остается ребенок, не позволяет общаться с ним бабушкам и дедушкам. Но права бабушки и дедушки в общении с внуками закреплены в ст.78 Кодекса о браке и семье. Согласно данной норме кодекса, дедушка и бабушка имеют право общаться со своими несовершеннолетними внуками независимо от того, находятся в браке их родители или расторгли его. В случае отказа со стороны родителей в предоставлении дедушке или бабушке возможности общаться с внуками порядок общения определяет суд. Вы должны обратиться в районный суд по месту жительства бывшего мужа Вашей дочери. В иске укажите время и условия общения с Вашей внучкой. В деле третьей стороной будет участвовать представитель отдела образования администрации района. До суда Вы должны обратиться с заявлением в отдел образования администрации района, чтобы они к суду подготовили акт обследования жилищно-бытовых условий Вашей семьи, а также сделать заключение об отсутствии препятствий в общении с внучкой. Одновременно представьте в суд характеристики с места жительства, с места работы, чтобы у суда была полная информация о Вас.

С трудовой книжкой требуйте деньги

При увольнении наниматель не выдал мне трудовую книжку. Как ее забрать, без нее я не могу устроиться на новую работу?

А.В.Сергеев, г. Минск.

Наниматель при увольнении работника должен произвести все выплаты в день увольнения и в этот же день выдать ему трудовую книжку. Согласно ст.79 Трудового кодекса РБ, если наниматель по своей вине задержал выдачу трудовой книжки работнику, то он обязан будет выплатить ему средний заработок за все время вынужденного прогула. Дата увольнения при этом изменится на день выдачи трудовой книжки. Для решения этого вопроса Вы должны подать иск в суд по месту нахождения предприятия, где работали. Поэтому не расстраивайтесь: чем больше наниматель будет затягивать время выдачи трудовой книжки, тем больше у него будет задолженность перед Вами.

P.S. Просьба присылать в редакцию письма с указанием обратного адреса и контактного телефона.

ШОУ-БИЗНЕС

Модные эксперименты

Сестры Парфенович, признанные лучшими дизайнерами на конкурсе "Национальный костюм", организованном Госдумой России, и получавшие наивысшие награды из рук **Вячеслава Зайцева,** побеждавшие на различных белорусских фестивалях, шьют наряды для молодых исполнителей. Стильные и довольно дерзкие костюмы, созданные минскими модельерами, появились в гардеробе у артистов продюсерского центра "Спамаш" **Алены Волошки** и **Ивана Буслая**.

— С самой младшей из сестер — Мариной — мы разрабатывали эскиз, а Ольга с Еленой помогали советами, — говорит Алена. *— У меня печальный опыт сотрудничества с модельерами, но Марина нашла то, что мне нужно. Сестры Парфенович начинали как авангардные дизайнеры, поэтому в их моделях есть некая дерзость, присущая всем авангардистам. Мой костюм состоит из сапог из кожи питона с кружевом и лифа с шортами. Все расшито вручную пайетками, бисером, стразами Сваровски. Не буду раскрывать всех секретов. Надеюсь, зрителю наряд понравится.*

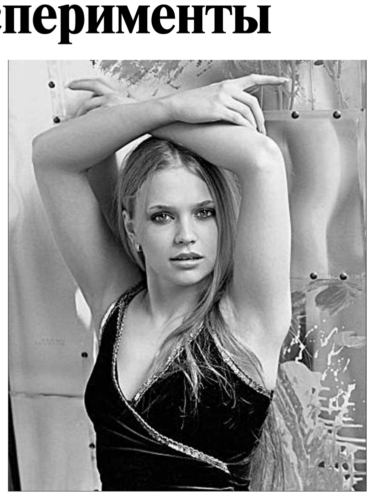

Для Ивана Марина разработала не менее оригинальную и экстремальную модель. Джинсы, украшенные множеством заклепок, дополняет кожаный жилет, цепи и мех норки.

— На мой взгляд, костюмы получились очень яркими и запоминающимися, — говорит **Марина Парфенович**. *— К слову, в нашей стране лишь немногие артисты уделяют должное внимание сценической одежде. Порой исполнители выходят на площадку в том, в чем гуляют по улице. Но и работать с эстрадой нелегко. Приходится учитывать пожелания продюсера, хореографа, самого артиста и не забывать о своей задумке.*

Стоит добавить, что наряды от сестер Парфенович есть в гардеробе **Ирины Дорофеевой, Ольги Вронской, Марины Василевской, Дарии** и других артистов.

Юлия ПОЛТАВСКАЯ.

ПАЭЗІЯ

Моладзь чытала Ягоныя вершы

Насуперак афіцыёзу, які замоўчыў юбілей Ніла Гілевіча, ягоныя маладыя прыхільнікі ў Віцебску ўрачыста адзначылі гэтую падзею. У гарадской бібліятэцы імя Я.Купалы адбылася вечарына, прысвечаная 75-годдзю класіка беларускай літаратуры. У свяце бралі ўдзел вучні сярэдняй школы №21, гімназіі №2 і ПТВ №29 лёгкай прамысловасці. Юныя аматары высокай паэзіі натхнёна чыталі вершы Ніла Гілевіча, узгадвалі старонкі біяграфіі жывога класіка. Асобныя чытачы прынеслі на вечарыну свае малюнкі з адлюстраваннем беларускіх краявідаў, апетых у творчасці юбіляра. Напрыканцы свята моладзь падпісала віншавальную паштоўку на адрас паэта, якога не шануе ўладны Мінск.

І ўсё гэта адбывалася ў адной з тых устаноў культуры, дзе фактычна забаронены сустрэчы чытачоў з беларускамоўнымі літаратарамі, асабліва тымі, хто не выйшаў з Саюза беларускіх пісьменнікаў і не далучыўся да створанага ўладамі "кішэннага" СПБ. Дарэчы, Ніла Гілевіча з-за гэтых прычын якраз бы і не пусцілі ні ў адну з віцебскіх бібліятэк. Таму яшчэ не вядома, як адаб'ецца вечарына ў гонар апальнага паэта на лёсах тых супрацоўнікаў бібліятэкі і навучальных устаноў, якія дазволілі дзецям і падлеткам ушанаваць Ніла Гілевіча — не толькі лірыка, але і сатырыка, і публіцыста.

Сяргей БУТКЕВІЧ.

СКАНДАЛ

Віктара Каліну падазраюць у махлярстве

*На мінулым тыдні амаль на ўсіх беларускіх сайтах з'явілася навіна пра тое, што ў беларускага шансанье **Віктара Каліны** ледзь не згарэла машына — "Фальксваген Туарэг". А некалькі дзён таму стала вядома, што супраць самога спевака ўзбуджана крымінальная справа за махлярства.*

За каментарыямі "Народная воля" звярнулася да **Віктара Каліны**.

"Я раней працаваў з Аляксандрам Аляксандравічам С., ён быў маім пазаштатным арт-дырэктарам, арганізоўваў мае канцэрты, — *гаворыць артыст.* — І, здаецца, у мінулым годзе ён сказаў: маўляў, адзін чалавек закахаўся ў вашу салістку і прапаноўвае напісаць альбом на вершы, якія ёй прысвяціў. На гэта "закаханы" гатовы даць тры тысячы долараў. А гэты чалавек запрашаў нас з Ляляй (гэта мая салістка) да сябе на лецішча. І мы ледзь адтуль збеглі! Ён казаў: яна не выйдзе з дому, пакуль не стане маёй жонкай. Здавалася б, рамантыка, жартачкі... Усё было б добра, калі б нам не пагражалі нажом... Мы з вялікай цяжкасцю выбраліся з закладнікаў, таму я адказаў: не хачу мець ніякіх зносін з гэтым чалавекам. Тым больш што кошт песні, аранжыроўка, запіс у Маскве каштуе прыкладна тысячу долараў. А альбом будзе каштаваць мінімум 12 тысяч долараў. Не лічачы таго, што я яшчэ павінен спяваць гэтыя песні. Карацей кажучы, я адправіў арт-дырэктара з яго таварышам куды падалей.

А праз некаторы час даведваюся пра тое, што Аляксандр Аляксандравіч С. папросту кідаў мяне на вялікія грошы. Ну, напрыклад, ён рыхтуе гастрольны тур. І кажа: у гэтых газетах нам выдавалі плошчу пад вялікія анонсы канцэртаў, трэба ім заплаціць. Я знаходжу грошы. А потым у Віцебску выпадкова тэлефаную на адну з радыёстанцый і пытаюся: вам перадалі грошы? А там кажуць: якія грошы, мы ўжо другі раз вас рэкламуем за запрашальнікі і за тое, што вы прысвячаеце нам песні. Я ператэлефанаваў у некаторыя іншыя газеты, за рэкламу ў якіх даваў арт-дырэктару грошы. Там таксама сказалі, што грошай не бачылі. Таму ў Мінску я папросту даў арт-дырэктару добрага пэндаля і выгнаў яго з працы. І тут мне нечакана пачынае тэлефанаваць "маньяк", закаханы ў маю салістку, і патрабаваць, каб я вярнуў яму грошы, якія ён нібыта перадаў С. на запіс альбома. С. яму сказаў, што гэта я — махляр, узяў грошы і адмовіўся ад абавязацельстваў.

Але гэта проста смешна! Я зарабляю ў месяц прыкладна каля 10—20 тысяч долараў! Гэтыя грошы дазваляюць як мінімум падобнымі рэчамі не займацца...

Я таксама напісаў заяву ў міліцыю на свайго былога арт-дырэктара, дзе заявіў, што ён за паўтара года скраў у мяне даволі вялікія грошы. Таму ў крымінальнай справе я фігурую не толькі як сведка, але і як падазроны.

Я магу сказаць абсалютна шчыра: чужых грошай ніколі не браў і нікога на грошы не кідаў. І зраблю ўсё, каб гэты махляр абавязкова даведаўся пра тое, што такое турэмная баланда...

Маё імя проста выкарыстоўвалі. Я сам ахвяра махлярскіх маніпуляцый..."

Марына КОКТЫШ.

«Трое сверху» вместе с Merry Poppins и Олегом Акуличем

Группа Merry Poppins сочинила заглавную песню к новому российскому телесериалу "Трое сверху", который практически одновременно стартовал в России и Беларуси. В Украине показ сериала начнется в ноябре.

Глядя на состав актеров, снявшихся в этом молодежном сериале, можно сразу сказать, что этот проект обречен на успех. Троицу неразлучных главных героев играют очаровательные **Настя Задорожная**, **Евгения Волкова** и талантливый дебютант **Павел Савчук.** Представителей старшего поколения — **Илья Олейников** и знаменитая **Татьяна Васильева.** И это не говоря о многочисленных гостях, которые появляются по ходу повествования: **Наташа Королева, Александр Панкратов-Черный, Владимир "Динамит" Турчинский, Наталья Крачковская, Олег Акулич** и многие другие.

Сериал "Трое сверху" снят в жанре "ситком" (комедия положений). Самые известные и любимые нашими зрителями ситкомы — это американские "Друзья" и российская "Моя прекрасная няня".

"Трое сверху" — это российская версия популярнейшего американского ситкома "Three's Company", который за почти тридцать лет своего существования покорил миллионы зрителей в более чем сорока странах мира.

По сюжету трое молодых людей (две девушки и парень), снимают квартиру у пожилой пары, которая живет этажом ниже и, разумеется, пытается активно вмешиваться в их жизнь. *"Главное в этом сериале — любовные страсти, которые все кипят, кипят и никак не найдут выхода,* — говорит Алеся из Merry Poppins. *— В нем достаточно шуток на тему секса и неудовлетворенности, но при этом все достаточно мило и тактично. Именно этот элемент легкой провокации нам особо симпатичен".*

Песня "Амуры", которую специально для этого ТВ-проекта написали и записали Merry Poppins, стала главной музыкальной темой сериала. Именно она открывает и закрывает каждую серию ситкома. *"Записывать музыку специально для кино нам понравилось,* — говорит Маруся из Merry Poppins. *— Так что при случае мы этот опыт с удовольствием повторим!"*

АНОНС

Кірчук запрашае...

29 кастрычніка ў канцэртнай зале "Мінск" адбудзецца канцэрт этна-трыо **"Тройца"**. Гурт не выступаў у сталіцы з вялікімі сольнымі канцэртамі ўжо два гады.

Паводле слоў вакаліста гурта Івана Кірчука, калектыў вельмі адказна ставіцца да канцэртаў на радзіме. "Дзесьці ў Галандыі народ не заўважыць нашых памылак, а тут патрэбна сыграць так, каб не расчараваць слухачоў", — патлумачыў музыкант.

На думку ўдзельнікаў гурта, плюсы канцэрта ў Мінску ў тым, што на сцэну можна вынесці вялікую колькасць інструментаў і максімальна наблізіць канцэртнае гучанне да студыйнага.

Рыхтуецца некалькі сюрпрызаў для слухачоў: музыканты "паэксперыментуюць з гукам" і прадставяць некалькі кампазіцый са свайго новага альбома.

Таццяна ДАРАШЧОНАК.

КРЫМІНАЛ

На Зайцавым хутары

Хата старога Мікадыма, уласна кажучы, і не стаяла на хутары. Проста на водшыбе метраў за трыста ад вёскі выглядаў з-за высокага плоту яго дагледжаны дом са шматлікімі хаткамі-вуллямі. Месца гэта хутчэй можна было назваць пчаліным, чым зайцавым, бо летам тут насіліся шматлікія раі. Але ў далёкія гады, калі Мікадым яшчэ быў поўны сіл і здароўя, яго маладзенькі сад у адну з халодных зімовых начэй наведалі зайцы. Можа, і не раз яны там ласаваліся, але калі аднойчы гаспадар агледзеў на снезе плямкі слядоў, уважлівым позіркам перабраў кожнае дрэўца, то ўбачыў, што ледзь не палавіна яблынек папсавана ўшчэнт. Пабедаваў ён і пасадзіў новыя дрэўцы, а гэта месца з нечай лёгкай рукі пачалі называць Зайцавым хутарам. Дык на гэты самы хутар хмурым кастрычніцкім надвячоркам спяшалася старая Марыля. Яна выйшла з аўтобуса на шашы, што прылягае да вёскі Карагодзічы, і цяпер шыбавала ледзь не подбегам. Сагнутая ў кручок постаць кабеты, пакрытая вялікай цёмнай хусткай, нагадвала таямнічую птушку з дзіцячай казкі. А спяшацца было чаго. Учора пасля палудня нехта пазваніў у сельсавет і папрасіў, каб перадалі Марылі, што яшчэ тыдзень таму прапаў яе родны брат Мікадым Стаброўскі. Пайшоў у лес па грыбы і не вярнуўся. Пачуўшы гэтую страшную вестку, кабета адразу пачала збірацца ў дарогу. Шлях быў няблізкі. Трэба пешшу дабірацца пяць кіламетраў да аўтобуса, потым дзве гадзіны ехаць, бо жыў брат у другім раёне. І яна адтуль родам, але некалі пайшла замуж у чужую старонку. Там і сына выгадавала, у людзі вывела, там і аўдавела. Цяпер дажывала век адна ў старой хацінцы.

Мікадым быў старэйшы за яе. Ён ажаніўся акурат перад вайной. Дзетак з жонкай не нажылі, а ў час вайны і яна, бедная, загінула. Так і дажыў адзін да старасці, клапоцячыся пра пчол і агарод. Прынамсі, з іх ён і карміўся, мала спадзеючыся на калгасныя заробкі, а цяпер на мізэрную пенсію.

І вось калі Мікадыму пераваліла на дзевяты дзесятак, вырашыў ажаніцца. Гэтая вестка звалілася на Марылю як камень на галаву. Аднойчы абірала яна бульбу на вячэру. Хоць на кухеньцы стаяў прыцемак, святла не запальвала. Раптам чуе, нехта шкрабаецца ў сенцах, нібы клямку шукае.

— Хтосьці далёкі, не сусед, бо доўга не можа нашчупаць, — пранеслася ў галаве думка. Яна ўжо ўстала з зэдлічка і хацела пайсці адчыніць, як дзверы рыпнулі і на парозе з'явіўся брат.

— Здарова! — гучна і неяк весела прывітаўся ён. — Не пазнала, ці што, гэтак утаропілася?

— Цяпер пазнала, — узрадавалася яна дарагому госцю. — Нешта ж сярод тыдня завітаў. Мабыць, патрэба якая?

— Дай хоць распрануцца, а то адразу пытаннямі закідала.

Мікадым зняў куртку і павесіў на цвічок ля дзвярэй, ускінуў на яе кепку. Дастаў з кішэні штаноў невялічкую расчоску з частымі зубамі і прыгладзіў рэдкія сівыя валасы, што венчыкам абрамлялі галаву. Марыля заўважыла, што ўвесь ён быў напоўнены нейкім радасным святлом. І ў блакітных, глыбока пасаджаных вачах, і на твары блукала ўсмешка.

— Ці не жаніцца надумаў, стары пень? — раптам працяла яе здагадка. — Аж зіхаціш увесь.

— Угадала! — усклікнуў ён, відаць, радуючыся, што сястра пазбавіла ад нуднага тлумачэння, бо, шчыра кажучы, і не ведаў, як пачаць гаворку пра тую жаніцьбу.

— А скулу табе ў бок, — нязлосна пажадала Марыля. — Як малады быў, не жаніўся, а цяпер людзей смяшыць надумаў. Анютку вунь трэба было браць, як я сватала. А як жа яна хацела за цябе, колькі разоў сама гутарку заводзіла. Дык жа не — адвярнуўся. А яна, бедная, так і зачахла на корані. Улетку пахавалі, — Марыля гаротна падціснула вусны, прыгадаўшы сваю сціплую працавітую суседку, што так і змарнела векавухай. — А каго бярэш? — пацікавілася.

— Ат, і сам добра не ведаю, — шчыра прызнаўся Мікадым. — Я на тым тыдні мёд у горадзе прадаваў, а яна купляць прыйшла. Разгаварыліся. Назаўтра прыехаў на кірмаш — яна зноў падышла. Потым да сябе запрасіла на чай.

— Дык яна гарадская?

— Цяпер у горадзе жыве з дарослай дачкой, а так родам з вёскі. Прадаўцом, кажа, працавала, цяпер на пенсіі. І дачка прадавец. Добра жывуць. У кватэры ўсё ёсць. І сама, — гмм... маладая...

— Дык на чорта ты ёй, стары почарапак? — грубавата спытала Марыля. — Порткі твае мыць ды ў хаце прыбіраць? Карысць нейкую мае. Няйначай.

— Ты вось што, — як незалюбіў Мікадым, — калі маеш ахвоту, то пад'едзь у суботу, пасядзім, як людзі, бо яна заўтра пераедзе да мяне жыць. Сам перавязу. Гэта справа ўжо вырашана і можаш дарэмна не біць язык аб зубы.

— Як хочаш, — раптам памякчэла сястра. — Табе жыць.

Мікадым пераначаваў, а заўтра ранічкай накіраваўся на аўтобус. Марыля падумала, і на гэтую гулянку не паехала. Не па душы ёй была гэтая жаніцьба, і перасіліць сябе, змірыцца з новай гаспадыняй у братавай хаце не магла. Адчувала, што робіць не вельмі па-людску, чэрства неяк, што Мікадым можа і пакрыўдзіцца, але не магла і ўсё тут.

Пазнаёміцца з братавай ёй давялося, мо, праз паўгода, як Мікадым цяжка захварэў. Стрыечная сястра, што жыла ў вёсцы, выпадкова сказала ёй аб гэтым, сустрэўшы ў Гродне.

— Дык ён у бальніцы ці дома? — спытала Марыля.

— У якой табе бальніцы, галубка, дома чэзне. Сам жа не даедзе, бо аслаб вельмі, а яна і не думае везці. "Пройдзе, кажа, само, калі суджана выжыць, а як Бог не дасць большага веку, то ніякія бальніцы не дапамогуць". Зёлкамі поіць яго, шаптуху нейкую прывозіла.

— А каб жа на яе пярун! — ускіпела Марыля. — Вось ужо я да яе дабяруся, я ёй пашапчу!

Адразу з горада яна паехала да брата. Ён ляжаў на ложку, накрыты нейкай дзяругай, натужна кашляў. Шчокі ўваліліся, губы пасмяглі. Было відаць, што паднялася тэмпература.

Не паспелі яны перакінуцца словам-другім, як у хату з вядром вады ўплыла мажная чырвонашчокая кабета. Апранута яна была ў Мікадымаву куртку, на галаве нейкім турэцкім цюрбанам быў завязаны дарагі шалік. Здаецца, гэты цюрбан і перапоўніў чашу Марылінага цярпення.

— Ты, змяюка падкалодная, брата на той свет загнаць хочаш? Чаму да дактароў не вязеш? Бачыш, змарнеў як, адны косці засталіся.

— А вам якая справа? — узнялася тая на дыбы. — Хто вы такая?

— Я табе зараз пакажу і справа, і злева! Бяжы ў вёску, у каго там тэлефон ёсць, і выклікай доктара. І каб мне на адной назе, а то растаўку галаву гэтым гаршком, — Марыля падалася да прыпечку, дзе стаяў посуд. Братавую як ветрам здзьмула за парог.

Праз якую гадзіну з'явілася "хуткая дапамога". Мікадыма адразу ж забралі ў бальніцу, бо прызналі задаўненае запаленне лёгкіх.

Ачуньваў ён доўга, але неяк акрыяў, акрэп. Толькі ўжо канчаткова пакінула яго былая сіла і душу апанавала нейкая спустошанасць, абыякавасць. Ён часцей пачаў прыязджаць да Марылі, нібы ў яе хаце знаходзіў паратунак ад сваіх гаротных дум.

— Падбухторвае мяне, каб прадаў хату, сад, а сам перабраўся да іх у горад. Маўляў, за грошы, выручаныя за хату, купім машыну. Дачка яе надта ж машыну хоча.

— А трасцу ў бок яна не хоча? — не стрымалася Марыля. — Не згаджайся! У сваёй хаце ты гаспадар, а там збяёдуюць без пары і, падумаўшы, дадала. — От жа дурны ты быў, ажаніўся з гэтай даўбешкай. Не паслухаў мяне.

— Ат, што цяпер пра гэта, — бездапаможна махнуў ён рукой.

Увесь апошні час Марыля жыла ў трывозе. Нібы чула душа, што з братам здарыцца нешта нядобрае, нібы падказвала. І вось цяпер гэтая вестка: пайшоў па грыбы і не вярнуўся...

— Што, дамаглася свайго? — пераступіўшы парог хаты, накінулася яна на братавую, якая сядзела на крэсле ля акна і ўзіралася ў адну, адной ёй вядомую, кропку. — Зжыла са свету Мікадыма.

Братавая закрыла твар пульхнымі далонямі і ўсхліпнула:

— Сам ён прапаў, я тут ні пры чым. Пайшоў па зеляніцы і як у ваду кануў. Мы ўжо і шукалі, і ў міліцыю заяўлялі. Нідзе ніякіх слядоў.

— Я знайду сляды, — паабяцала Марыля. — Касцьмі лягу, а знайду. І міліцыі той падкажу, што трэба рабіць.

Братавая раптам падхапілася на ногі і тыгрыцай кінулася да дзвярэй, адчыніла іх насцеж:

— Вон з хаты! Што ты тут сабралася віжаваць? Прыехала, то пасядзі, пагавары, як чалавек.

— Пагаворыць з табой у другім месцы, — сказала Марыля, але з лавы не зварухнулася. Раптам гнеў уступіў месца жаласці, і са старэчых вачэй бобам пакаціліся слёзы. Убачыўшы гэта, братавая зачыніла дзверы і пачала гаварыць больш памяркоўна:

— Я вось думаю сорак дзён справіць, як прыйдзе час, каб усё было па-людску, бо не знойдзем мы яго, сэрца маё чуе, што не знойдзем.

Нічога не кажучы, Марыля падхапіла з падлогі сваю старэнькую сумку і, нягледзячы на тое, што на двары згусціўся змрок, пашыбавала на шашы. Больш тут заставацца не магла ні хвіліны.

Назаўтра ранічкай яна наведалася ў міліцыю, прасіла ўзнавіць пошукі, даводзіла, што брата зжыла са свету новая жонка. Яе спачатку слухалі, а потым адмахнуліся, як ад надакучлівай мухі: у міліцыі хапала і іншых спраў. А ў Марылі з гэтага часу быў толькі адзін клопат — знайсці Мікадыма і пахаваць па-людску. Яна прыязджала на хутар, хавалася ў алешніку за плотам, пільнавала, калі новая сваячка адлучыцца ў краму ці куды паедзе, а потым ішла на сядзібу і аглядала там усё да маленькай кропінкі, кожны сантыметр абмацвала сваім уважлівым позіркам. Адзін раз заначавала ў вёсцы, бо зусім выпадкова давędалася, што заўтра раніцай братавая паедзе ў горад да дачкі.

Дачакаўшыся таго ад'езду, Марыля пайшла на сядзібу. На гэты раз яна вырашыла дэталёва агледзець паветку, дзе Мікадым складваў сена. Каровы цяпер ён не трымаў, але абмежкі абкошваў акуратна, сена хаваў амаль да вясны, а потым прадаваў. Напрадвесні яно было ў большай цане.

Пераступіўшы парог, кабета адразу заўважыла, што сячкарня стаіць не на тым месцы, дзе заўсёды.

— Хто ж яе сюды перавалок, ды і навошта? — пранеслася ў галаве думка.

Адсунула граблямі кучу марагу, што быў нацярушаны на ток. Нічога падазронага не знайшла. І толькі калі схілілася да самай падрубы, заўважыла, што там зямля між каменняў нейкая ўзрыхленая, нібы яе папатачыў шашаль.

— Капалі нядаўна! Трэба і мне капаць. Але ці дам рады? Сіла ўжо не тая.

Капала доўга, абліваючыся потам, адпачываючы ледзь не праз кожныя пяць хвілін. Паглыблялася і паглыблялася ў зямлю. Нейкая сіла падказвала ёй, што робіць правільна, што трэба дабівацца мэты, калі нават прыйдзецца тут памерці. І, нарэшце, на глыбіні, можа, якога метра пад лапатай зашапацела цырата. Ладнаваты кавалак, можа, метра паўтара. І ўсё. Больш нічога не знайшла, як ні старалася. Але і гэта быў поспех. Адкуль тут, на такой глыбіні, можа з'явіцца цырата, калі паветка ставілася яшчэ іхнім бацькам. Тады людзі ні аб якіх цыратах яшчэ і паняцця не мелі. Значыць, яна трапіла сюды нядаўна. І не выпадкова. Хоць зямля была старанна ўтрамбавана. Вось з гэтым рэчавым доказам Марыля і памчалася ў міліцыю. Справай зацікавіліся, далі ёй ход. Экспертыза ўстанавіла, што ў гэтую цырату быў закручаны труп. Толькі яго з паветкі забралі і перанеслі ў іншае месца.

Братавая, прыпёртая фактамі, упарцілася нядоўга. На пытанне, дзе цяпер знаходзіцца загублены ёй чалавек, расказала:

— Спачатку закапала яго ў паветцы, а пасля спалохалася, што знойдуць, перанесла і засыпала ў рове за хутарам. Магу паказаць.

Праз некалькі дзён на вясковых могілках хавалі тое, што засталося ад Мікадыма. Святар адслужыў паніхіду, на магіле паставілі крыж.

А неўзабаве ваколіцу абляцела вестка, што ў следчым ізалятары раптоўна памерла забойца: сэрца не вытрымала...

Леанарда ЮРГІЛЕВІЧ.

Дзятлаўскі раён.

(Па пэўных прычынах імёны людзей зменены.)

АДКРЫЦЦЁ МЕСЯЦА

Тая самая Бялова...

Згодна з сумеснай пастановай калегій Міністэрства спорту і турызму і Міністэрства адукацыі, у Мінску адкрылася Вышэйшая школа трэнераў.

Па афіцыйных звестках, школа будзе займацца "праблемамі павышэння прафесійнага майстэрства трэнерскага складу зборных каманд і бліжэйшага спартыўнага рэзерву", а асноўная яе адукацыйная мэта — "фарміраванне высокакваліфікаваных спецыялістаў, якія будуць валодаць сучаснай сістэмай ведаў у вобласці тэорыі і методыкі падрыхтоўкі атлетаў па алімпійскіх відах спорту".

Залічэнне ў Вышэйшую школу трэнераў будзе праводзіцца па выніках гутаркі, тэрмін навучання — 10 месяцаў, форма навучання — з частковым адрывам ад асноўнага месца працы, пасля чаго трэнеру выдадуць пасведчанне дзяржаўнага ўзору.

Дарэчы, узначаліла Вышэйшую школу трэнераў славутая беларуская фехтавальшчыца, чатырохразовая чэмпіёнка свету **Алена БЯЛОВА**, якая вядомая яшчэ і тым, што ў 1996 годзе патрапіла ў скандальную гісторыю.

Напярэдадні Алімпіяды-96 у Атланце Нацыянальны алімпійскі камітэт Беларусі сумесна з фінскай фірмай па вытворчасці кавы "Паўліг" правялі сумесную акцыю. Сутнасць яе была даволі простая — купляеш пакецік кавы "Паўліг", запаўняеш купон, які прыкладваўся да пакеціка, і адпраўляеш у беларускі НАК. Галоўны прыз — пуцёўка на Алімпіяду і адпачынак у Маямі. Купоны ў скрынцы перамешвала і выцягвала тая самая Алена Бялова, і галоўны прыз дастаўся Вользе Івановай (пазней аказалася, што гэта дачка фехтавальшчыцы), а на відэастужцы, якая патрапіла ў рукі журналістаў, было добра бачна, што падчас розыгрышу галоўнага прыза ў руцэ Алены Дзмітрыеўны была заціснута паміж пальцамі нейкая паперка.

Пасля агалоскі такога скандальнага супадзення Алена Бялова спачатку хацела падаць у суд на журналістаў, потым заявіла, што яе дачка адмаўляецца ад прыза, а генеральны дырэктар фірмы "Паўліг" пасля таго, як яго азнаёмілі з падрабязнасцямі акцыі, вырашыў правесці паўторны розыгрыш, што і было зроблена.

Алесь ФЁДАРАЎ.

ОТКРОВЕННЫЙ РАЗГОВОР

Юрий ПУНТУС:

«Своей победой мы отодвинули недоброжелателей в кусты»

Главный тренер национальной сборной Беларуси по футболу Юрий ПУНТУС рассказывает о команде, о себе и о своей семье

...В прихожей Юрий Иосифович встречает нас вместе с крольчихой Бусей. Любопытное создание таращит глаза, но за нами не скачет — променад на кухню для Буси, наверное, куда приятнее, нежели разговоры о футболе и не только.

О сборной

— Юрий Иосифович, после ничьей на своем поле с албанцами, после проигрышей голландцам и румынам победа в последнем матче сезона со сборной Словении была нужна команде как воздух. Можете представить, что было бы с Вами, если бы наша сборная этот матч не выиграла?

— Я могу сказать, что в этом случае со мной сделала бы пресса. Это был бы крах Пунтуса как тренера, крах его деятельности, потому что даже локальные неудачи с голландцами и румынами воспринимались журналистами в штыки. Хотя специалистам не надо говорить о том, почему эти команды мы не обязаны были обыгрывать. Специалистам понятно, что эти команды на сегодняшний день сильнее нас. Хотелось бы, конечно, но не получилось. Наш путь, пройденный с командой, — он же еще очень маленький. Сегодня я далек от мысли, что под каким-то прессом журналистов или общественности руководство Федерации мне предложило бы уйти, да и сам бы я в отставку не подал.

Я не держусь за место, не боюсь его потерять и сегодня убежден, что у команды есть потенциал, и мы все равно будем бороться за выход в финальную часть чемпионата Европы. Не ушел бы сам еще и по той причине, что я только начал работу с командой и в моем понимании оставить ее в такой непростой ситуации — это было бы проявлением слабости. Это не сила. Сила будет тогда, когда человек на самом деле увидит, что у него не получается, возможности исчерпаны, и вот тогда, конечно, надо уступать место другому. Но победа над словенцами вдохнула надежду не только в Пунтуса, но и в болельщиков. Да, мы много пропускаем со стандартных положений; да, хотелось бы, чтобы оправились от травм наши основные вратари; да, не все бывает гладко в защите... Много работы. Но то, что после победы над словенцами сегодня я могу работать творчески, с чувством успокоенности, — это факт. Своей победой мы немного отодвинули недоброжелателей в кусты, где они скорее всего и будут дожидаться своего "звездного" часа.

— Матч со словенцами и особенно второй тайм был на загляденье. Что происходило с игроками раньше?

— Это футбол, понимаете? Я получил массу критики после матча с Андоррой, в игре с албанцами счет в первом тайме по логике должен был быть не 2:1 в нашу пользу, а как минимум 4:1... Мы заслуживали победы, но не победили, была какая-то расслабленность игроков. А в матче со словенцами наступил момент истины — если мы проигрываем, то это конец. При всем оптимизме шансов у сборной больше не было бы — это понимали все. И в матче со Словенией вопрос стоял так — пан или пропал? Ребята выбрали пана, нарыв прорвало.

— В СМИ появлялась информация о загулах игроков сборной в ночных клубах, о драках, отчислениях футболистов из команды, пьянстве... Скандалы в команде добавляли Вам проблем?

— Поймите меня правильно — я пришел в команду созидать, пришел со своими устоями, порядками и привычками. И есть моменты, которые я не приемлю. На первом же собрании я четко обозначил: пока буду главным тренером национальной сборной, устанавливать законы и требовать буду я. Гладить и наказывать тоже буду я. По-другому не бывает. И поэтому, когда эти законы начали нарушаться, я легко начал ставить на место провинившихся. Вот Ромащенко в матче со словенцами ушел на эмоциях в раздевалку обиженый на то, что его заменили, я ему сказал: "Максим, это некрасиво. Так вообще в футболе не должно быть". Теперь вот он заявляет, что больше не будет выступать за сборную. Но я не называю это скандалами, я называю это рабочими моментами. Когда покупаешь на рынке луковицу, ее же надо очистить. Вот я и снимаю всю эту шелуху с команды.

— Игрок итальянской "Пармы" Виталий Кутузов тоже обиделся за то, что Вы его не взяли на матч с голландцами...

— И Кутузов обиделся! Но на матч со сборной Голландии он не поехал не потому, что накануне напился, как это подавалось в прессе, а потому, что был не готов к игре. Я так посчитал. Единственный урок мне — когда отправил Кутузова в команду, надо было дать и пояснение итальянским тренерам, почему я это сделал. А итальянские горе-журналисты тут же ухватились: "Кутузова отправили за пьянку". Так вот сегодня я хочу сказать, что Кутузов будет играть в сборной.

— Незабвенный Валерий Васильевич Лобановский любил говорить своим футболистам: "Чем хорош групповой секс? В любой момент можно соскочить. В команде так не получается". Вы можете сказать, что сегодня сборная Беларуси — это сформированная команда? Или кто-то все-таки "соскакивает"?

— Могу сказать, что костяк уже есть. И я не устаю повторять, что дверь в сборную открыта для всех — дай бог, чтобы талантливые футболисты только появлялись. Но работы еще — непочатый край.

О себе

— Юрий Иосифович, а какой Вы человек по характеру?

— Я — добрый человек и горжусь этим. Добро-то всегда побеждает. Но в то же время я очень требовательный тренер. Я очень люблю футбол, и не стесняюсь говорить, что хочу в футболе не только работать, но и достигать чего-то в нем. Поэтому и дал согласие возглавить сборную. Игрок — тот же профессионал, и если дал согласие играть за сборную, то тоже должен понимать ту ответственность, которая ложится на его плечи. Футбол обманывать нельзя. И не тренер должен заставлять футболиста что-то делать, а сам футболист должен этого искренне желать. Когда я вижу такое стремление, то с этим игроком готов работать день и ночь. Но я не готов никого заставлять и перевоспитывать. Как это было в начале моего тренерского пути в БАТЭ, когда по моей доброте приходилось возиться с пьяницами. Вот, думал, я его перевоспитаю. И, поверьте, никого (кроме одного) не переделал.

— "По доброте" футболисты не пробуют "запрыгнуть" Вам на голову?

— Нет, мне на голову не сядешь. У нас в команде разновозрастные игроки, а поэтому с кем-то я разговариваю как с другом, с кем-то как с сыном, с кем-то — как с братом. К каждому футболисту индивидуальный подход. И я всем обещаю помощь вне стадиона, если на футбольном поле будет отдача. И за глаза я никогда не говорил. Приходилось, конечно, и расставаться с футболистами, но не было такого, чтобы сегодня мы расстались, а завтра не здороваемся. Работа есть работа, личные отношения — это уже в другой плоскости. Если я и прощаюсь, то прощаюсь по-человечески. И эти люди мне затем могут позвонить и, скажем, поздравить с днем рождения.

— Кстати, о дне рождения. Хороший Вам "подарок" сделали футболисты в Румынии за день до Вашего 46-летия...

— Да, день рождения у меня 8 октября, а 7-го команда проиграла в гостях румынам. Домой возвращались в ночь с 7-го на 8-е, кто-то подсказал командиру экипажа, тот по громкой связи поздравил меня. Но честно вам скажу — не выпили даже по рюмке. Не то настроение было. На следующий день потренировались, попарились в баньке и разъехались по домам. Правда, чуть позже посидел в ресторане в кругу семьи и самых близких друзей. Зато 11 октября ребята, сделали мне самый дорогой подарок, обыграв словенцев! И мне приятно, и недоброжелатели приумолкли.

— Юрий Иосифович, а как Вы воспринимаете разговоры о том, что, мол, Пунтус старается усидеть на двух стульях, тренируя и сборную, и клуб МТЗ-РИПО. Всех денег ведь не заработаешь...

— Если кто-то думает, что, работая в клубе и сборной, я стал очень богатым человеком, пускай остается при своем мнении. Никого разубеждать я не собираюсь. Только ненормальные и невоспитанные люди могут считать чужие деньги. Деньги — это оценка твоей работы и самоотдачи; если тебе предложили большие деньги, значит, ты заслуживаешь этого. Здесь нечего стесняться. Но, поверьте, работая, даже близко о них не думаешь. И там, где я работал, любой скажет вам — Пунтус получал деньги под результат. Есть зарплата и есть бонус под результат. Выиграл что-то — получи премиальные и порадуй свою семью. Но никогда такого не было, чтобы я пришел и сказал: "Дайте мне, условно говоря, два миллиона только за то, что я просто подпишу контракт". И на двух тренерских постах я не из-за денег — это откровенно. Когда мне предложили уйти из молодежной сборной, я был востребован в минский клуб МТЗ-РИПО, с которым я и подписал контракт. Тогда ведь даже и мысли не было, что мне могут предложить возглавить национальную сборную. Но в феврале следует именно такое предложение, и я согласился. Но при этом поставил условие: я работаю еще и с МТЗ-РИПО. Да, это не самый легкий труд, где-то это в ущерб семье, своему свободному времени, но сегодня моя практика в клубе, на мой взгляд, большой плюс для сборной. Поэтому, если кто и может мне высказать упрек по поводу совмещения должностей, то только руководство клуба и семья. Ни одного занятия из-за клуба в сборной я не пропустил. А МТЗ-РИПО мне дорого не менее, чем БАТЭ, я же этот клуб тоже за два года по крупицам собрал, это мой второй "ребенок". Владелец клуба литовский бизнесмен Романов собирается построить нам базу, стадион, есть перспективные игроки, так почему я должен все это бросить? Со сборной у меня до конца следующего года контракт, и сегодня я буду просить, чтобы мне и дальше разрешили совмещение тренерских постов. В клубе ничего против не имеют. Но в сборной разговор пока не заходил, и он еще предстоит. Думаю, что это будет тяжелый разговор.

О семье

— А с женским коллективом дома тяжело приходится?

— Да нет, это моя надежная опора, хотя коллектив и на самом деле чисто женский. Жена — умница и добрейшей души человек, две дочери — Надя и Аннушка, крольчиха Буся и кошка Алиса.

— На футбол-то ходят?

— Конечно, и самый ярый болельщик — это моя младшая дочь Аннушка. Надя уже два года учится в Америке, поэтому по понятным причинам на стадионе сейчас не бывает, хотя по телефону обсуждаем и футбольные новости.

— Жена или дочка могут дать совет Юрию Пунтусу: скажем, Ромащенко не надо было менять или схему игры хорошо бы перестроить?

— Так ведь совет мне может любой дать — это же никому не запрещается. Другое дело, что окончательное решение я принимаю сам.

— Достается, когда мало времени семье уделяете?

— Достается, когда есть свободное время, а я иду к друзьям — вот тогда можно и получить.

— Сами можете накормить своих девушек, приготовить им что-нибудь вкусное?

— Без проблем. И готовлю, и посуду люблю мыть, и на рынок хожу — так вот и живем. Кстати, в следующем году отметим с женой серебряную свадьбу, 25 лет будет, как мы официально вместе. Хотя знакомы с ней с седьмого класса.

Алесь СИВЫЙ.
Фото Юрия ДЕДИНКИНА.

ВАКОЛ СПОРТУ

Анатоль БЫШАВЕЦ: «Я не прэтэндую на месца трэнера ў зборнай Беларусі»

У Мінску на адборачным матчы да чэмпіянату Еўропы па футболе паміж зборнымі Беларусі і Славеніі прысутнічаў расійскі трэнер Анатоль Бышавец. Адразу пайшлі чуткі — галоўнаму настаўніку беларускай зборнай рыхтуюць замену.

"Я наведаў Беларусь выключна па ўласнай ініцыятыве, і не трэба шукаць у гэтым візіце ніякага закулісся, — распавёў журналістам сам Бышавец. — *Задаволены, што мой прыезд у Мінск ужо другі раз аказаўся для беларускай зборнай шчаслівым. Падчас майго першага наведвання беларусы перамаглі малдаван — 4:0. Пакуль я не маю працы, але ёсць некалькі цікавых прапаноў. Таму працую на перспектыву, займаюся селекцыйнай работай. Прыязджаў паглядзець перш за ўсё на двух славенцаў, бо беларускіх ігракоў і без таго добра ведаю".*

Чалавек-гара «ўскараскаўся» на мільёны

Ганарар расійскага баксёра Мікалая Валуева за бой з амерыканцам Монтэ Барэтам, які днямі прайшоў у Чыкага, склаў адзін мільён долараў.

Валуеў адстойваў тытул чэмпіёна свету ў суперцяжкай вазе па версіі WBA і атрымаў перамогу тэхнічным накаўтам у 11-м раўндзе. За месяц да гэтага паядынку амерыканскі прамоўтэр Дон Кінг арганізаваў для расіяніна тур па ЗША, каб пазнаёміць амерыканскіх балельшчыкаў з самым вялікім баксёрам у свеце (рост Валуева — 2 метры 13 сантыметраў, вага — 148 кілаграмаў).

Па словах прамоўтэра Мікалая Валуева, "расіянін зарабіў сабе імя ў Злучаных Штатах і ў бліжэйшы час можа зарабіць больш за 100 мільёнаў долараў".

Плануецца, што ўжо ў лістападзе Валуеў узновіць паўнацэнныя трэніроўкі для падрыхтоўкі да наступнага матчу. Яго менеджэры ў гэты час вядуць пошукі саперніка.

Давялі!

Расійскі біятлон працягваюць скаланаць скандалы.

На старце новага сезона расійскія біятланісты збіраюцца аб'явіць забастоўку. Асноўная частка патрабаванняў спартсменаў так да гэтага часу і не выканана, бо кіраўніцтва Федэрацыі біятлона Расіі пакуль адмоўчваецца з нагоды шукання новага спонсара каманды. Летам спартсменам нават давялося купляць сабе патроны і лыжаролеры за ўласныя грошы.

Можа, кілт не спадабаўся?

У Кіеве напярэдадні футбольнага матчу паміж зборнымі Украіны і Шатландыі адбылася бойка паміж украінскімі і шатландскімі балельшчыкамі.

У выніку сутыкнення цялесныя пашкоджанні атрымалі пяцёра шатландцаў, хоць тыя і адмовіліся даваць паказанні, заявіўшы, што ніякіх прэтэнзій ні да кога не маюць. Шатландскім фанатам была аказана медыцынская дапамога, пасля чаго іх адпусцілі.

Паляванне на варатароў «Чэлсі»

У матчы 7-га тура англійскай прэм'ер-лігі паміж "Рыдзінгам" і "Чэлсі" цяжкую траўму ў сутыкненні з іграком атрымаў галкіпер лонданскага клуба Петэр Чэх.

Сапернік, які не паспяваў за мячом, ударыў варатара "Чэлсі" каленам у галаву. У выніку Петэр Чэх атрымаў пералом чэрапа.

Варатар адразу ж быў перавезены ў клініку ў Оксфардзе, дзе яму была зроблена нейрахірургічная аперацыя. Па заявах урачоў, аперацыя прайшла паспяхова, аднак аб стане здароўя Петэра ніякіх звестак няма.

Зрэшты, адна бяда ў хату не прыходзіць. У гэтым жа матчы траўму атрымаў і другі варатар "Чэлсі" Карла Кудзічыні, які пасля ўдару локцем з боку іграка "Рыдзінга" згубіў прытомнасць. Да канца матчу вароты лонданцаў абараняў капітан каманды Джон Тэры.

Падрыхтаваў
Алесь СВЯТЛАНІЧ.

Карніленка па-за гульнёй

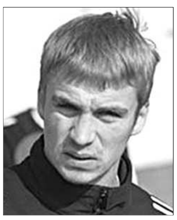

Нападаючы беларускай зборнай Сяргей Карніленка, які забіў два мячы ў адборачным матчы чэмпіянату Еўропы супраць Славеніі, атрымаў траўму, выступаючы за свой клуб "Днепр" з Днепрапятроўска.

На 10-й хвіліне першага тайма матчу дома супраць кіеўскага "Дынама" С.Карніленка сутыкнуўся з абаронцам сапернікаў бразільцам Радольфа і ўрэзаўся ў рэкламны шчыт. *"У яго невялікая, але глыбокая рваная рана... Пабачым, як хутка ён зможа вярнуцца",* — заявіў галоўны трэнер "Дняпра" Алег Пратасаў на пасляматчавай прэс-канферэнцыі, паведамляе афіцыйны сайт клуба.

Пасля завяршэння сустрэчы Радольфа прыйшоў у раздзявальню "Дняпра" і папрасіў прабачэння ў С.Карніленкі. У нядзелю стала вядома, што аднаўленне гульца зойме да двух тыдняў.

Дзмітрый УЛАСАЎ.

ПРАГНОЗЫ І КАМЕНТАРЫІ

Беларускім алімпійцам паставілі план заваяваць у Пекіне каля 20 медалёў?

У апошні час з'явілася інфармацыя, што міністр спорту і турызму Аляксандр Грыгараў ужо агучыў інфармацыю аб планах беларускай зборнай на пекінскую Алімпіяду — 20 медалёў.

У прэсе прыводзіліся і словы спартыўнага міністра: *"На Алімпіядзе-2008 у Пекіне наша зборная павінна выступіць лепш, чым у Сіднеі-2000, дзе было заваявана 17 медалёў, з іх тры залатыя. Я не кажу, што патрэбна там 20 ці 21 медаль. Гэта непрафесійна. Калі не менш 17, то гэта ў раёне 17—20 медалёў..."*

— На мінулым тыдні Аляксандр Грыгараў на адным мерапрыемстве і на самай справе сказаў, што выступіць на Алімпіядзе трэба не горш, чым у Сіднеі, дзе нашы алімпійцы паказалі свой лепшы вынік — 17 медалёў, — паведаміў карэспандэнту "Народнай волі" адзін высокі чыноўнік з Міністэрства спорту, які папрасіў не называць яго прозвішча. — І прыкладна назваў лічбу па медалях на Гульні ў Пекіне — каля 20 медалёў. Міністр жа не мог сказаць, што спартсмены ў Пекіне заваююць 10 ці 15 медалёў, бо 15 было на мінулай Алімпіядзе, а за чатыры гады працы павінен быць нейкі прагрэс. Вось ён і назваў арыенцір у 20 медалёў. 25 медалёў — гэта на самай справе зашмат, улічваючы тое, што спорт у свеце дынамічна развіваецца. На мой погляд, першыя дзесяць краін забяруць на Гульнях каля 60 працэнтаў медалёў, і, натуральна, "спрацуе" ўсходне-азіяцкі блок. Да таго ж трэба ўлічваць, што нашым спартсменам вельмі цяжка будзе звыкнуцца з кліматычнымі ўмовамі — пяцігадзінная розніца, тэмпература паветра — да 45 градусаў, вільготнасць — да 95 працэнтаў.

Таму заваяваць 20 медалёў у Пекіне будзе за шчасце!

Алесь СВЯТЛАНІЧ.

МАРШРУТ

Першая каляіна

Беларускі экіпаж у складзе пілота Сяргея Шкеля, штурманаў Аляксандра Інуса і Уладзіміра Мотуза ўпершыню возьме ўдзел у самым славутым пазадарожным міжнародным ралі "Лісабон—Дакар". Міжнародны ралі-рэйд "Дакар-2007" стартуе са сталіцы Партугаліі Лісабона 6 студзеня. За два тыдні марафону яго ўдзельнікі перасякуць Іспанію, Марока, Маўрытанію, Малі і 21 студзеня фінішыруюць у сталіцы Сенегала Дакары.

Як паведаміў на прэс-канферэнцыі ў Мінску Сяргей Шкель, ралі-рэйды з'яўляюцца дастаткова складанай дысцыплінай. Асноўнае правіла марафона "Дакар" — трываласць. Гэтай якасцю ў першую чаргу павінны валодаць заваёўнікі афрыканскага бездарожжа. Таксама не менш важным складальнікам поспеху ў "Дакары" з'яўляецца навігацыйнае майстэрства. Беларускія спартсмены возьмуць удзел у міжнародных спаборніцтвах такога высокага ўзроўню ўпершыню.

С.Шкель адзначыў, што беларускі экіпаж выступіць на ралі-рэйдзе "Дакар-2007" у складзе латвійскай каманды "Riga Rally-Raid Team" на аўтамабілі "Оскар". Нягледзячы на гэта, беларускія спартсмены выступяць пад нацыянальным сцягам. *"Я вельмі ўдзячны латвійскім калегам за тое, што яны дазволілі выступаць нам пад беларускім сцягам. Трэба таксама адзначыць, што фінансаванне ідзе толькі з латвійскага боку, а мерапрыемства гэта, трэба сказаць, нятаннае",* — зазначыў С.Шкель. Паводле яго слоў, у адрозненне ад Латвіі, у Беларусі аўтаспорт пакуль не атрымлівае належнай увагі з боку як дзяржаўных структур, так і прыватных спонсараў. Паводле яго слоў, у дэбютнай гонцы беларускі экіпаж не ставіць перад сабой мэты дабіцца самых высокіх вынікаў. Гонка вельмі цяжкая, і галоўнае ў гэтым спаборніцтве — не сысці з дыстанцыі раней, чым яна завяршыцца, адзначыў С.Шкель.

Усяго ў ралі-марафоне "Дакар", які праводзіцца 29-ы раз, возьмуць удзел 240 матацыклістаў, 185 экіпажаў легкавых аўтамабіляў, джыпаў і прататыпаў і 80 грузавікоў. Сёлета жадаючых узяць удзел у гонцы было столькі, што яе арганізатары былі вымушаны спыніць прыём заявак ужо праз некалькі дзён пасля пачатку.

Аляксей АРЭШКА.

Адрас рэдакцыі:
220030, Мінск, вул.Энгельса, 34а.
Прыёмная: тэл./факс (017) 206-68-71.
Тэл./факс рэкламнага аддзела: 206-69-04, 206-69-06.
E-mail : nv@promedia.by
http://www.nv-online.info
Індэкс 63222

Заснавальнік і галоўны рэдактар Іосіф СЯРЭДЗІЧ

У сувязі з адсутнасцю магчымасці рэдакцыя матэрыялы не рэцэнзуе і не вяртае, права ўступлення ў перапіску пакідае за сабой. За інфармацыю, размешчаную ў рэкламных аб'явах, рэдакцыя не адказвае. Могуць друкавацца матэрыялы, у якіх пазіцыя аўтараў не падзяляецца газетай.

Пасведчанне аб рэгістрацыі перыядычнага выдання №246 ад 10 кастрычніка 1996 г. (пасведчанне аб дзяржаўнай рэгістрацыі №224 ад 6 сакавіка 2000 г.).
Надрукавана ў ТАА "Типография Михайлова - С", 214020, г.Смаленск, вул. Шаўчэнкі, 86. Па заказе ТАА "Типография Михайлова", 214000, г.Смаленск, вул. Кастрычніцкай рэвалюцыі, д.38, кв.54. Падпісаны ў друк 18.10.2006 у 16.00. Аб'ём 4 друк. аркушы. Тыраж: 11 000 экз. Заказ №