№№171—172
(2691—2692)

26 кастрычніка 2007 г.
Выдаецца з ліпеня 1995 г.
на беларускай і рускай мовах

Выдавец:
УП «Народная воля».
Кошт — свабодны.

На прастор, на шырокі разлог
Выхадзі, мой народ, грамадою...
Якуб КОЛАС

Да ўвагі!
Хто не зрабіў перадаплату і хоча набываць газету ў офісе рэдакцыі — чакаем!

Шаноўныя чытачы!

Па пытаннях распаўсюджвання газеты жыхары сталіцы могуць звяртацца па тэлефоне 206-63-93, усе астатнія — па тэлефоне 206-68-71.

ПАЛІТКУХНЯ

На трох франтах

*На мінулым тыдні адбыліся два знакавыя візіты ў Беларусь. Спачатку ў краіну прыехаў італьянскі дэпутат **Андрэа Рыгоні**, які з лютага рыхтуе спецыяльны даклад па сітуацыі ў Беларусі для Парламенцкай асамблеі Савета Еўропы (ПАСЕ). А напрыканцы тыдня завітаў да нас і новы прэм'ер-міністр Расіі **Віктар Зубкоў**.*

Прыезд першага ў Мінск не быў нейкім сюрпрызам для беларускіх улад — усім было вядома, што спадару Рыгоні трэба паставіць кропку (альбо ўнесці змены) у сваім дакладзе, а адсюль — не толькі гасціннасць у дачыненні да еўрапейскага госця, але і лаяльнасць да мясцовай апазіцыі, якая ў гэты час ладзіла "Еўрапейскі марш".

У Мінску Андрэа Рыгоні сустрэўся як з беларускімі дзяржаўнымі чыноўнікамі (напрыклад, кіраўнікамі абедзвюх палат парламента, міністрамі замежных спраў, інфармацыі), так і з прадстаўнікамі дэмакратычнай грамадскасці.

А ўжо ў пятніцу еўрапейскага чыноўніка ў беларускай сталіцы змяніў расійскі прэм'ер Зубкоў.

"Мы прапрацуем два дзесяткі стратэгічных пытанняў і будзем імкнуцца, каб вырашыць усе абазначаныя праблемы", — заявіў расійскі прэм'ер у Мінску, які ўжо ў мінулы панядзелак адрапартаваў Уладзіміру Пуціну аб выніках паездкі ў суседнюю краіну.

Дык ці зменяцца пасля гэтых двух візітаў адносіны Беларусі з Расіяй і Еўропай?

"Куранят лічаць не толькі па восені, але і зімой, — кажа старшыня Аб'яднанай грамадзянскай партыі Анатоль Лябедзька. — *Усё стане зразумелым падчас сесіі ПАСЕ, якая пачне працу ў Страсбургу ў студзені 2008 года. І высновы можна будзе рабіць, калі нейкая пазіцыя зафіксуецца ў дакументах, якія носяць не толькі палітычны, але і прававы характар. Сам жа прыезд Рыгоні ў Мінск напачатку выклікаў крытыку з нашага боку, і гэта было звязана з тым, што мы палічылі мэтазгодным, каб ён прыехаў сюды падчас правядзення "Еўрапейскага маршу", а не пасля яго. Па-другое, мы лічылі, што гэтую паездку можна адкласці ў сувязі з тым, што другому дэпутату Парламенцкай асамблеі Савета Еўропы Хрыстасу Пургурыдзісу не адкрылі візу. Трэба сказаць, што гэтыя крытычныя заўвагі знайшлі водгук у спадара Рыгоні, і яго офіс зрабіў заяву, што віцэ-прэзідэнт асамблеі не прыедзе ў Мінск, калі тут будзе сілавы разгон "Еўрапейскага маршу"*. Акрамя таго, сам Андрэа Рыгоні заявіў, што зараз не разглядаецца пытанне аб аднаўленні для Беларусі статуса спецыяльна запрошанага. Статус і дыялог з уладай — гэта зусім розныя этапы. Яны знаходзяцца ў адным накірунку, але не падмяняюць адно аднаго. І не зрабіўшы першы крок, нельга зрабіць наступны. Місія Рыгоні была высветліць, наколькі магчымы пачатак дыялогу ў Беларусі. Другая важная заява італьянца — гэта тое, што дыялог немагчымы, калі ў ім не будуць браць удзел і ўлада, і дэмакратычныя сілы. І разглядаць пытанне Беларусі аб статусе спецыяльна запрошанага можна будзе толькі пасля таго, як пройдзе перадвыбарная кампанія, якая павінна паказаць, наколькі ўлада падрыхтавана да супрацоўніцтва з Еўропай. Акрамя таго, Рыгоні падтрымаў нашу ініцыятыву правядзення міжнароднай сацыяльнай канферэнцыі пад эгідай Еўрасаюза пры ўдзеле астатніх міжнародных арганізацый. Што ж датычыцца візіту ў Мінск расійскага прэм'ера, то тут трэба зыходзіць з таго, што ёсць Еўропа, але ёсць і Расія, дзе мы таксама маем свае інтарэсы. Іншая справа, што зараз сітуацыя даведзена да таго, што беларускім уладам даводзіцца змагацца на трох франтах — унутраным (з мясцовай апазіцыяй, партыямі, незалежнай прэсай) і знешніх (з Захадам і Расіяй). І калі ў Еўропы даўно былі свае жорсткія стандарты, то з Расіі ў апошні час пайшоў эканамічны ціск, які нейкім чынам трэба вырашаць. Іншая справа — ці ўдасца?

Алесь СВЯТЛАНІЧ.
Фота AFP.

Віктар Зубкоў у беларуска-расійскім люстэрку.

ЧУЛІ?

«Газпром» працягвае шчаміцца...

Расійскі газавы манапаліст пагадзіўся стварыць у Беларусі сумеснае прадпрыемства па выпуску мінеральных угнаенняў. У стварэнні СП удзельнічаюць беларускае прадпрыемства "Гроднаазот" і расійская кампанія "Газ-Ойл" (даччыная структура "Газпрома").

Магутнасць першай чаргі па вытворчасці азотных угнаенняў складзе 573 тыс. тон. Пры гэтым магутнасць другой чаргі ствараемага прадпрыемства (па выпуску карбаміду) чакаецца на ўзроўні 575 тыс. тон. Цяпер бакі абмяркоўваюць магчымасць будаўніцтва трэцяй чаргі па вытворчасці складаных угнаенняў, паведаміла расійская газета "Коммерсант". Як адзначае выданне, пачынаючы з 1994 года "Газпром" неаднаразова дамагаўся прыватызацыі "Гроднаазота".

Нацыянальны алімпійскі камітэт будзе мець новенькі будынак. З супергасцініцай, кафэ і рэстаранам

Як стала вядома карэспандэнту "Народнай волі", прэм'ер-міністр Беларусі Сяргей Сідорскі падпісаў распараджэнне №128р "Аб стварэнні штаба па арганізацыі будаўніцтва будынка штаб-кватэры Нацыянальнага алімпійскага камітэта Рэспублікі Беларусь".

Нагадаем, што *"ў мэтах далейшага развіцця алімпійскага руху ў рэспубліцы і павышэння аўтарытэту Нацыянальнага алімпійскага камітэта Беларусі"* Аляксандр Лукашэнка падпісаў Указ №403 аб будаўніцтве штаб-кватэры НАК яшчэ 6 верасня гэтага года.

"А сам праект пачалі распрацоўваць, здаецца, яшчэ ў 2002 годзе, — расказвае прэс-сакратар НАК Беларусі Пётр Рабухін. — *Па плану будынак штаб-кватэры будзе зроблены з бетону і шкла, ён размесціцца недалёка ад Акадэміі фізвыхавання ў мікрараёне "Вяснянка". Ва ўсім свеце прынята, што Нацыянальныя алімпійскія камітэты павінны мець свае прыстойныя штаб-кватэры, таму што гэта арганізацыі, якія прадстаўляюць спорт на міжнародным узроўні. Тым больш што Алімпійскія гульні — гэта спаборніцтвы самага высокага ўзроўню"*.

Па словах Пятра Рабухіна, штаб-кватэра будзе будавацца замежным інвестарам, і там размесцяцца не толькі офіс НАКа, зал пасяджэнняў і прэс-цэнтр. Акрамя ўсяго іншага, там будуць супергасцініца, падземная аўтастаянка, кафэ і рэстаран. Само будаўніцтва плануюць закончыць да 1 студзеня 2010 года.

Алесь СІВЫ.

Асудзілі за... «адкат»

Судом Цэнтральнага раёна Мінска вынесены прыгавор у дачыненні да былога намесніка генеральнага дырэктара па маркетынгу ВРУП "Мінскі завод шасцерняў", які атрымаў у якасці хабару 4 тысячы долараў ЗША.

Як паведамілі ў прэс-цэнтры Генеральнай пракуратуры, устаноўлена, што названая сума была перададзена намесніку дырэктара прадстаўніком аднаго з сумесных закрытых акцыянерных таварыстваў за станоўчае вырашэнне пытання аб пагашэнні заводам запазычанасці ў суме больш як 36 млн рублёў, што мелася перад СЗАТ за пастаўлены ў 2006 годзе тавар.

Вячаслаў БУДКЕВІЧ.

АБЗАЦАМ

Візіт-праверка

На 29 кастрычніка запланаваны візіт у Мінск прэзідэнта Міжнароднай федэрацыі правоў чалавека **Сухайр БЕЛХАССЕН**. У праграме запланаваны шэраг сустрэч з чыноўнікамі Міністэрства юстыцыі, МУС, актывістамі недзяржаўных праваабарончых арганізацый і прадстаўнікамі недзяржаўнай прэсы.

Крысціна Шацікава збіраецца судзіцца з БТ

Вядомая апазіцыйная актывістка Крысціна Шацікава збіраецца судзіцца з БТ. Сюжэт, які абурыў Крысціну, пабачыў свет у праграме "Панорама недели". У ім аўтар сюжэта Юрый Пракопаў сцвярджаў, што Шацікава "закінула" двух непаўналетніх дзяцей, якія пазбаўлены бацькоўскай ласкі і жывуць з бабуляй і дзядуляй у Магілёве.

"Тое, што паказвалі, — гэта хлусня, — абураецца Крысціна. — Пра малодшага сына, напрыклад, казалі, што яго паводзіны неадэкватныя, што ён прагульвае школу, што абсалютна не так. Мае дзеці навучаюцца на "выдатна".

На «Магілёўхімвалакне» свята

Еўрапейская камісія выключыла ААТ "Магілёўхімвалакно" з антыдэмпінгавага расследавання. Гэта значыць, што для прадпрыемства аўтаматычна адмяняюцца антыдэмпінгавыя пошліны на палімерныя валокны, якія былі ўведзены пяць год таму.

Зноў успомнім пра ліміты

1 студзеня 2008 года ў Беларусі прадугледжваецца ўвесці лімітаванне спажывання энергарэсурсаў для буйных прамысловых прадпрыемстваў. Пра гэта паведаміў начальнік упраўлення збыту ДВА "Белэнерга" Аляксей Багушэвіч.

Падсудныя ў пагонах

Судовы разбор па крымінальнай справе ў дачыненні да шэрагу службовых асоб Міністэрства абароны Беларусі пачнецца 15 лістапада. Слуханні будуць праходзіць у памяшканні суда Партызанскага раёна Мінска. Следствам устаноўлена, што былы начальнік службы ракетна-артылерыйскага ўзбраення Узброеных сіл паводле папярэдняй змовы са сваімі падначаленымі, а таксама з дырэктарам аднаго з прадпрыемстваў, злоўжываючы службовымі паўнамоцтвамі, з 2001-га па 2004 год арганізаваў незаконную перадачу і продаж па заніжаным кошце тэхнікі, што знаходзіцца ў распараджэнні Мінабароны і падлягае спісанню. Урон ацэньваецца ў 2 мільярды рублёў. Усяго па гэтай справе да крымінальнай адказнасці прыцягнуты пяць чалавек, якім прад'яўлены абвінавачанні ва ўчыненні злачынстваў карупцыйнай скіраванасці.

Час падумаць пра карані

Аляксандр Лукашэнка даручыў Міністэрству культуры сумесна з Нацыянальнай акадэміяй навук у наступным годзе стварыць канцэпцыю нацыянальнага гістарычнага музея. Такое даручэнне было дадзена падчас справаздачы міністра культуры Уладзіміра Мацвейчука. Плануецца, што новы музей з'явіцца на базе Нацыянальнага музея гісторыі і культуры.

Літоўцы пабудуюць гіганцкі складскі комплекс

Складскі комплекс коштам 15 мільёнаў еўра будзе пабудаваны ў Беларусі. Мяркуецца, што інвестарам будзе адна з літоўскіх кампаній. Запланаваная пабудова мытных і камерцыйных складоў агульнай плошчай 20—30 тысяч квадратных метраў. Да 2010 года гэтыя плошчы могуць падвоіць.

ОСТРЫЙ ВЗГЛЯД

Вячеслав ОРГИШ, доктор философских наук

Диверсия

с умным видом?

Концептуальная схватка

В научном сообществе Беларуси царит тревожное ожидание. Бравурные реляции приставленных к научному цеху государственных чиновником о том, что белорусская наука якобы возрождается, мало кого вводят в заблуждение. Ученый люд готовится к худшему, поэтому вполне может быть, что в скором времени (после I съезда ученых) чувство тревоги сменит похоронное настроение.

Как известно, борьба вокруг вопроса о том, по какой организационной модели — академической или университетской — будет развиваться научная практика в Беларуси и, соответственно, кто будет распоряжаться бюджетными ресурсами на исследования, продолжается уже не один год. Концептуальная схватка, которая давно ведется в научном закулисье (и предшествовала инициативе созыва съезда), вышла наружу еще почти год назад. 12 декабря была напечатана программная статья Анатолия Рубинова (первого заместителя главы Администрации президента страны) "Общество и наука". В ней содержался прямой призыв ориентироваться на мировой опыт организации научной деятельности и подготовки будущих специалистов и направить развитие отечественной науки в русло университетской системы.

В развитых странах мира политика и структура управления научной деятельностью формируется через министерство образования и науки. Это действительно позволяет сосредоточить вокруг университетских центров почти все фундаментальные и прикладные исследования, благодаря чему есть возможность вовлекать будущего специалиста в сам научный процесс, приобщать студента к новейшим технологическим разработкам. Белорусские же студенты удалены от научно-технического процесса, их учеба не связана с живой практикой научных исследований, поэтому инновационная восприимчивость у них слабая, на производстве их приходится переучивать.

"Высшая школа должна обязательно содержать в себе науку, и именно тут место для фундаментальных исследований". Академические институты и подразделения, по мнению академика, целесообразно "интегрировать с соответствующими вузами... Расчет на Национальную академию наук как на штаб научно-технических преобразований в республике, как на палочку-выручалочку при решении всех научно-технических проблем не имеет под собой серьезных оснований".

Трудно сказать, какие силы вмешались и какие аргументы смутили ум г-на Рубинова, но по прошествии некоторого времени он вдруг принялся напевать нечто совсем иное. Дескать, надо на Академию наук, которая выполняет отдельные функции республиканского органа государственного управления, возложить все функции такого органа в сфере научной, научно-технической и инновационной деятельности. Поднялся вал давления на Министерство образования, Министерство здравоохранения, Государственный комитет по науке и технологиям Республики Беларусь (ГКНТ), который сегодня организует и координирует научные работы на уровне государства, чтобы побудить их согласиться с идеей полного — организационного и материально-финансового — верховенства НАН РБ. В докладной записке главе государства от 7 мая 2007 года (№39/111-165) г-н Рубинов, вдохновляемый неведомо кем, предложил даже включить в состав академии Комитет по науке и технологиям на правах департамента. Осведомленные чиновники из министерских коридоров утверждают, что уже готовился соответствующий указ главы государства. Но тут принципиальную позицию занял премьер-министр Сергей Сидорский. В докладной записке президенту от 13 июня 2007 года (№34/102-234) он аргументированно разъяснил, что "данная мера нецелесообразна"...

Охота за счетом ГКНТ

Впрочем, Анатолия Рубинова вряд ли можно считать главным инициатором форума ученых. В кулуарах настойчиво говорят о том, что инициатива проведения съезда и его лоббирование в Администрации президента Беларуси принадлежат Михаилу Мясниковичу, председателю президиума Национальной академии наук Беларуси, который кровно заинтересован в том, чтобы сохранить и расширить академическую вотчину. Полагают, будто съезд нужен академической группировке чиновников для того, чтобы публично поставить перед властью вопрос о ликвидации все того же ГКНТ как автономного государственного органа.

В чем фишка, спросите вы? Да в том, что Комитет управляет финансовыми ресурсами, выделяемыми государством на развитие науки. Через комитет государственная казна осуществляет финансирование академических, отраслевых, университетских научных исследований. Поэтому самое сильное бюрократическое вожделение академических мудрецов, как считают эксперты, — сделать Комитет структурным подразделением НАН РБ. Иными словами, подмять под себя, забрать все деньги на науку и, соответственно, распоряжаться ими по своему усмотрению.

Аппетиты у академических господ, надо прямо сказать, неуемные. Ведь НАН РБ как высшая государственная научная организация страны уже имеет большие распорядительные возможности. Действующему в рамках академии Совету по координации научных исследований уже предоставлено право формирования всех исследовательских программ, которые финансируются бюджетом. Именно эта структура предварительно рекомендует, кому давать средства, а кому — нет. Тем самым академические чиновники уже могут управлять финансовым потоком, который питает науку, то есть де-факто они делят денежный пирог, ГКНТ принимает рекомендации координационного совета как основание для окончательного решения.

Возникает вопрос: а как же с усвоением мирового опыта организации научной деятельности? А никак. Академическое руководство, наверное, полагает, что развивать науку на базе университетов, как делает весь цивилизованный мир, не надо. Во всяком случае, если диверсия академических чиновников (именно при помощи такой гиперболы квалифицируют их линию поведения многие в научных кругах) удастся, университетская наука, которая сегодня получает на свои нужды только 17,5% денег, выделяемых государством на выполнение исследовательских заданий, вполне вероятно, не будет иметь и этого. В результате может так случиться, что даже та группа штатных научных сотрудников из примерно 800 человек (некогда их насчитывалось более 3000), которые в настоящее время еще работают в системе Министерства образования, окажется на улице.

Однако стремление наложить, что называется, лапу на весь научный бюджет страны, надо думать, является не единственной причиной, побуждающей академических чиновников идти на съезд ученых с намерением установить в белорусской науке свою монополию. Другая причина, по мнению независимых экспертных источников, заключается в том, что академические начальники хотят избежать ответственности. Уже пять лет глава государства говорит о том, что необходимо сделать упор на инновационное развитие белорусской экономики, поскольку в стране мало собственных сырьевых ресурсов. В 2002 году Михаила Мясниковича, вопреки уставу и традициям Академии наук, назначили руководить этой крупнейшей научной корпорацией страны. Перед ним были поставлены, условно говоря, две задачи: упразднить внутрикорпоративную демократию и наладить масштабную инновационную деятельность академических учреждений, превратить науку, выражаясь языком устаревшего классика, в прямую производительную силу.

Король пытается прикрыть наготу

С первой задачей Михаил Владимирович справился успешно. А для того, чтобы решить вторую задачу, у него, если откровенно, кишка тонка оказалась. Чтобы удостовериться в обоснованности последнего утверждения, заглянем в официальные академические отчеты и приведем оттуда некоторые показатели, характеризующие кадровое состояние академической науки на начало 2002 года, а в скобках для сравнения — на начало 2007 года.

Итак, в научных организациях и организациях научного обслуживания Академии насчитывалось 10.403 (11.210) работника, ее руководящем органе Президиуме — 109 (128) чиновников.

В научных организациях числилось работников — 7440 (10.506). Из них научных работников — 4398 (6135), в том числе докторов наук — 522 (543), кандидатов наук — 1761 (1894). Выпущено аспирантов — 156 (209), в том числе защитивших кандидатские диссертации — 3 (6). Человек, слабо разбирающийся в хитростях академической статистики, познакомившись с приведенными цифрами, может сказать: похоже, г-н Мясникович нашел-таки решение проблемы роста кадрового потенциала Академии, в глаза бросается его положительная динамика.

Напротив, люди осведомленные говорят: Михаил Владимирович всего лишь нашел топор под лавкой. На самом деле "рост" имитирован путем банального административного присоединения к НАН РБ научных организаций аграрного профиля. В результате тонко проведенной бюрократической операции кадровый состав Академии наук враз увеличился примерно на 4 тысячи сотрудников (в их числе 80 докторов наук, 435 кандидатов наук). Если все же аграриев оставить за скобками академической отчетности, то станет совершенно очевидно: за пять последних лет кадровый потенциал Академии наук не только не рос, но даже сокращался, количество докторов и кандидатов наук уменьшилось. И, что самое печальное, сохраняет тенденцию к уменьшению: из 209 окончивших в 2006 году академическую аспирантуру диссертации защитили всего 6 человек (из 35 — только 1). Вот это отдача!

Но, может быть, научные организации Академии совершили прорыв в том, что касается вопросов самоокупаемости, прибыли, о которых так хлопочет глава государства? По международным контрактам и проектам академические институты и другие научные подразделения выполнили работ в 2006 году, если пересчитать по курсу американской валюты, примерно на 3,4 млн долларов. По контрактам и договорам для промышленности — на 11 млн долларов. Итого: примерно добыто 14,4 млн долларов (заработанное коммерческими структурами при Академии наук — отдельная статья). А сколько взято у государства? Фактически бюджетные затраты вместе с финансированием бюджетных договоров составили примерно 90 млн долларов *(Отчет о деятельности НАН РБ в 2001 году. Мн., 2002, с. 166—172, 191, 228; Отчет о деятельности НАН РБ в 2006 году. Мн., 2007, с. 231—239, 335, 337)*.

Говоря сухим бухгалтерским языком, налицо затратное использование народных средств, самоокупаемостью здесь даже не пахнет, академические научные структуры самостоятельно добывают примерно 16, от силы 20 процентов того, что им требуется на существование...

К сказанному стоит добавить следующее. Как известно, творческий потенциал ученого по мере старения обычно уменьшается. Возрастная структура научных работников академии с каждым годом меняется именно в сторону старения. Примерно 70% докторов наук — люди предпенсионного или пенсионного возраста, немало и таких, кому восьмой десяток. Возрастная структура в группе кандидатов наук несколько моложе, чем в группе докторов, но сохраняет ту же тенденцию. Это настоящая катастрофа.

Чего еще добиваются академические генералы

Поэтому, дабы отвлечь внимание от собственной несостоятельности, академические начальники, по мнению экспертов, подталкивают белорусскую науку к пагубной квазиреформе и с этой же целью инициируют форум ученых. На нем можно будет пустить пыль в глаза президенту, сказать: мы, мол, ого-го, но нам еще мешают организационные неурядицы, ГКНТ плохо справляется с обязанностями, система Минобразования, Минздрава... Отдайте в наше распоряжение деньги, и мы все решим. Однако невозможно поверить в то, что академическая бюрократия, приобретя абсолютную власть в научном мире, сможет поднять белорусскую науку на достойную высоту. Трижды прав премьер-министр Сергей Сидорский, когда пишет: *"Одна и та же организация не может выполнять одновременно функции заказчика, распределителя бюджетных средств, исполнителя и координатора исследовательских программ. В мировой практике нет примеров подобного рода симбиоза функций..."* (Докладная записка президенту Республики Беларусь от 13 июня 2007 года.)

(Окончание на 2-й стр.)

Народная Воля http://www.nv-online.info
26 КАСТРЫЧНІКА 2007 г.

РАССЛЕДОВАНИЕ

СПРУТ

На днях начальник Управления по наркоконтролю и противодействию торговле людьми Министерства внутренних дел Олег Пекарский отчитался, что ежегодно из незаконного оборота изымается около тонны высушенной маковой соломки и марихуаны, свыше 20 килограммов готовых форм наркотиков и более 10 килограммов психотропных веществ. Год от года объемы изъятого увеличиваются, и нам говорят, что милиция демонстрирует хорошие показатели в работе. Однако "Народная воля" решила разобраться, много это или мало? Каковы объемы белорусского наркорынка? Достаточны ли меры, предпринимаемые специальными службами по предотвращению наркотизации Беларуси?

Особый счет

Чтобы ответить на эти вопросы, в первую очередь необходимо знать, сколько наркоманов в стране.

Точную цифру не назовет никто. По той простой причине, что по собственной воле наркоманы не приходят к врачам становиться на учет. Тем не менее Министерство внутренних дел называет официальные данные — 14 тысяч человек. Именно столько на 1 января нынешнего года находилось на официальном учете в наркодиспансерах. Прямо скажем: не много. О чем с гордостью сообщает МВД.

Однако главный врач Минского городского наркологического диспансера Сергей Молочко утверждает, что только в Минске 30 тысяч наркоманов (хотя на официальном учете всего 4300 человек). Медики вообще при расчете числа больных этим страшным заболеванием склонны увеличивать цифру в 7—10 раз: именно таков результат анонимного анкетирования, проведенного пару лет назад в нашей стране при содействии экспертов ООН. По этим расчетам получается, что в Беларуси вполне может быть 98—140 тысяч наркоманов. И цифры увеличиваются в геометрической прогрессии, потому что каждый наркоман за свою жизнь втягивает в зависимость от всякой дури 10—15 человек. Да, живут наркоманы недолго. Но это все равно означает, что в обозримой перспективе в стране будет более миллиона наркозависимых — каждый десятый или даже каждый седьмой.

Вообще, данные анонимного опроса, проведенные при содействии ООН, приводят в ужас.

— Каждый десятый учащийся знает, где в его населенном пункте можно достать наркотики. Вопрос: почему об этом не знает милиция?

— 23,9% учащихся Гомельской области заявили, что наркотики можно приобрести в самих учебных заведениях.

— 29,6% учащейся молодежи имеют знакомых-наркоманов, то есть находятся в зоне поражения.

— Каждая пятая белорусская семья уже сталкивалась с проблемами наркомании.

— Каждый десятый подросток пробовал марихуану, 2% знакомы с экстази, еще 2% не знают, что потребляли.

— Не менее 16% учащейся молодежи (почти каждый шестой) пробовали наркотики.

— Около 75% учащихся в Светлогорске заявили, что не осуждают тех, кто употребляет героин.

— Около 40% студентов минских вузов указали, что их друзья принимают наркотики.

— Только 30% опрошенных считают употребление наркотиков недопустимым...

Эпидемия — вот точное слово, которое характеризует ситуацию с распространением наркотиков в Беларуси. И масштабы ее год от года растут. Если еще в конце 80-х специалисты с гордостью говорили, что у нас наркомании нет, а в начале 90-х на учете состояло всего 70 человек, то сейчас практически у каждого из нас есть знакомые, столкнувшиеся с этой проблемой.

Героиновый ужас

В странах, где доза героина стоит меньше десяти долларов, торговля наркотиками осуществляется под покровительством государства. Таково мнение международных экспертов. Потому что цена на наркотики — это показатель его доступности; цена на героин менее десяти долларов — показатель того, что предложение продукта на рынке превышает спрос. В Беларуси доза героина обходится в 3—4 доллара! Значит, объемы поставок просто огромны.

К сожалению, в нашей стране утверждение, что наркомания — это болезнь богатых, превратилось в миф, не соответствующий действительности. Начинается все с небольших доз и с небольших трат.

В настоящее время на нашем рынке сложились очень ровные и очень невысокие цены. За 1 грамм вещества они такие: амфетамин — 20—25 долларов (разовая доза 0,1 грамма, или 2—2,5 доллара), экстази — 50—60 (одна таблетка — 7—15 долларов), маковая соломка — 0,3—0,5 (доза 10 граммов, или 3—5 долларов), марихуана — 2—3 (доза — 2 грамма), героин — 35—40 (разовая доза 0,1 грамма), "белый китаец", или синтетический героин (500 разовых доз) — 135—150, гашиш — 12—20 (доза 0,5 грамма, или 6 долларов), опий — 1,5—2 доллара за "кубик", кокаин — 100—120 (разовая доза — 0,15 грамма, этот наркотик из-за дороговизны практически не находит спроса).

Как утверждает МВД, в Беларуси инъекционному наркоману в сутки для приобретения дозы требуется около 10 долларов. Вот и подсчитаем, какие деньги крутятся в этом страшном бизнесе.

Если учесть, что 64 процента всех наркоманов в стране — именно те, кто сидит на игле (то есть 63.000—89.000 человек), то получается, что в день (!) они тратят на наркотики минимум 630 тысяч долларов. В год соответственно — больше двух миллиардов.

Вторая часть наркозависимых — нюхает, курит, глотает всякую гадость. И тратит на эти цели еще не менее миллиарда долларов. Просто невозможно поверить, что наркоторговцы-миллиардеры живут в Северном поселке в Минске или в цыганских поселках по Слуцкому шоссе, хотя Министерство внутренних дел настойчиво убеждает общественность, что именно цыганские кланы контролируют наркорынок.

Впрочем, ужас даже не в том, что кто-то зарабатывает безумные деньги на наркотиках. Ужас в том, что если абсолютно на все — хлеб, молоко, мясо — цены растут, то наркотики стремительно дешевеют. Они уже перестали быть недоступны большинству населения. Ведь грамм героина — это десять разовых доз (а для начинающих — даже больше). Получается, что группа школьников, которым мамы дали по 10 тысяч рублей на кино и чипсы с колой, спокойно могут позволить себе сомнительное наркоудовольствие. А ведь еще несколько лет назад героин стоил больше ста долларов за грамм! Значит, несмотря на мужественную борьбу белорусской милиции, именно в последние годы был налажен большой и постоянно действующий канал поставок этого наркотика на наш рынок.

Химики — не лирики

Производятся наркотики в самой Беларуси или они попадают к нам извне? Абсолютно неверно говорить, что наркотики — исключительно результат открытости нашей страны.

В 2004—2005 годах в Минске были обнаружены две лаборатории по производству метадона (обе в Национальной академии наук), в 2006 г. в Могилеве — лаборатория по кустарному изготовлению амфетамина и психотропных веществ. Наши "мастера" в Минской области пытались "усовершенствовать" выращивание марихуаны, а в Минске проводили успешные эксперименты с галлюциногенными грибами... И хотя случаи обнаружения нарколабораторий единичны, ко всем, у кого специальность по диплому — "химик", специальные службы сейчас проявляют особый интерес. Уже подсчитано, что за последнее десятилетие в Беларуси подготовлено 5 тысяч таких специалистов. Потому с этого года все, кто получил соответствующее химическое образование, находятся под оперативным контролем. О чем официально объявило Министерство внутренних дел.

И все-таки бал на нашем рынке правят не дипломированные химики, а доморощенные. Причем, общепризнано, что во многих белорусских наркоманах умирают гениальные экспериментаторы. Так, достоверно известно, что именно белорусы стали изобретателями способа производства так называемого "русского героина" — раствора опия, получаемого из перемолотой маковой массы. В частности, светлогорские наркоманы первыми додумались при варке использовать растворители и очищать готовый наркотик при помощи уксусного ангидрида — вещества, которое в избытке имелось на светлогорском "Химволокне" и даже не относилось к разряду прекурсоров (то есть тех, которые используются при изготовлении наркотиков). Собственно, именно благодаря этому изобретению Светлогорск и вышел в лидеры по числу наркоманов.

А вот милиция и иные службы, которые противостоят наркотической эпидемии, не столь изобретательны.

На глазах у всех и при полном попустительстве государства был освоен новый способ производства самого популярного в Беларуси наркотика из разряда опиатов. Сырье абсолютно легально завозится в страну и абсолютно легально продается. Потому что это... обычные семена мака — те самые, которые наши мамы и бабушки используют в булочках, рулетах, маковых шарлотках. Об объемах этого вида бизнеса свидетельствуют цифры. Из 650 тонн мака, поступившего в республику в 2005 году, более 50% ушло наркопотребителям. В прошлом году в страну уже было ввезено 840 тонн семян мака, хотя объемы производства хлебобулочных изделий, в том числе с маком, не увеличились. Милиция "прочухала" ситуацию, только когда у одного минчанина на квартире была обнаружена тонна мака и он честно признался, для каких целей ее закупил.

Данных по этому году пока нет, но уже понятно, что вытяжка из мака стала чрезвычайно популярной у наркоманов, потому что абсолютно все составляющие для ее производства находятся в свободном доступе.

Сейчас Олег Пекарский признается, что запрет на свободную продажу мака вызовет криминогенный всплеск. Но, выждав минимум три года, милиция все-таки решилась на борьбу с очевидным способом поставки наркотика на рынок. Уже подготовлен проект постановления Совмина о запрете продажи семян мака в негосударственной торговле. Реализовать решение, правда, будет сложно, потому что практически вся торговля у нас в стране уже негосударственная. К тому же до того, чтобы запретить производство булочек с маком или маковых рулетов, разработчики документа не дошли. Поэтому поставки в Беларусь потенциального наркосырья не прекратятся.

Дешево и очень доступно

Официальные лица признаются, что в свое время ситуацию в Светлогорске просто проспали. Но если кто-то думает, что, обжегшись на уксусном ангидриде, наши специалисты день и ночь бдят за наркорынком, тот глубоко ошибается.

Яркий тому пример — насвай — легкий и дешевый наркотик, который некоторые называют "средством от курения". Он у нас абсолютно легален. Хотя всем известно, что основными любителями этой "жвачки" являются 13—15-летние школьники.

Сначала насвай не включали в список запрещенных препаратов, ссылаясь на то, что в стране не зарегистрировано ни одного человека, у которого бы появилась зависимость от этого вещества. В прошлом году медики сообщили о ста первых больных, и в начале 2007-го начальник управления по наркоконтролю МВД Олег Пекарский заявил, что все готово к тому, чтобы злополучное "средство от курения" было включено в список веществ, распространение которых на территории Беларуси запрещено. Пекарский даже привел пример, когда у торговцев было изъято 28 мешков с насваем, но все изъятое пришлось вернуть владельцам, так как суд не признал это вещество вредным. Естественно, представитель Министерства внутренних дел высказал свое возмущение...

Однако за год МВД так и не удалось добиться включения насвая в список запрещенных веществ. Как сообщил все тот же Пекарский на пресс-конференции пару дней назад, причина в том, что... "практически невозможно вывести химическую формулу насвая, которую можно привязать в законодательном плане". "Поэтому насвай признан вредным для здоровья людей, но запретить его официально как содержащее наркотические вещества на данном этапе не представляется возможным".

Начальник управления фармацевтической инспекции и организации лекарственного обеспечения Минздрава Людмила Реутская в свою очередь пояснила, что насвай — это комбинация целого ряда веществ. "Доказать, что это насвай, эксперту-криминалисту будет практически невозможно", — считает специалист.

Какое-то необъяснимое чистоплюйство...

И все-таки чем бы там ни оправдывались официальные лица, в каком бы бессилии ни признавались криминалисты, если вы увидите, что ребенок заложил за губу зелено-бурую жвачку, немедленно бейте тревогу. Потому что насвай содержит психотропные вещества и вызывает зависимость. Более того: хорошо известно, что все наркоманы начинают с легких наркотиков. Но, к сожалению, 90% потом переходят на тяжелые. Об этом прекрасно осведомлены те, кто заинтересован в как можно более масштабных объемах торговли наркотоваром. Но чиновники, призванные стоять на страже общественного здоровья, похоже, только делают вид, что борются с причинами навалившейся на страну беды. Наше законодательство в этом смысле поистине удивительное! Однажды члены белорусской сборной по бодибилдингу были задержаны с таблетками экстази, которые они привезли из Германии. Но скандала не случилось, и спортсменов пришлось отпустить. Поскольку экстази по какой-то причине был переведен в разряд психотропных средств, не относящихся к наркотикам...

Остается только догадываться, вольно или невольно чиновники в ряде случаев способствуют росту наркоэпидемии.

Бесперебойный транзит

Первый факт транзита наркотиков через Беларусь был зарегистрирован в 1992 году, когда брестские таможенники в одном из контейнеров с изюмом, идущих из Афганистана, обнаружили... 2,4 тонны гашиша. Это был шок! Однако сегодня уже общепризнано, что наркотрафик проходит через Беларусь двумя параллельными потоками. И он огромен. С востока на запад — из Афганистана, Китая, Юго-Восточной и Средней Азии в Европу идут героин, марихуана, гашиш. В обратном направлении (с запада на восток) — синтетические и психотропные средства. И только небольшой процент всего этого оседает в Беларуси. Теоретически правоохранительные органы должны быть обеспокоены и транзитом, и внутренним рынком. Но если есть хотя бы какие-то ориентиры, по которым можно проанализировать ситуацию с потреблением наркотиков в Беларуси, то данные о транзите напрочь отсутствуют. Даже оценочные, даже приблизительные.

В то же время международные эксперты ничего утешительного в адрес Беларуси не говорят. Так, у нас широко известны доклады Госдепартамента США о соблюдении прав человека, однако практически никогда не упоминается, что Госдеп регулярно анализирует и ситуацию в сфере наркотрафика.

"Официальные данные о количестве конфискованных наркотиков не отражают реальной проблемы, поскольку предполагается, что большая часть наркотиков беспрепятственно перевозится через Беларусь транзитом. Соседние страны сообщают о росте поставок наркотиков из Беларуси или через Беларусь".

"По сведениям правоохранительных органов соседних стран, Беларусь является источником химических веществ-прекурсоров, но должностные лица Беларуси отрицают это".

"Существует проблема коррупции среди пограничных и таможенных чиновников. По некоторым данным, в торговлю наркотиками вовлечены даже представители высших эшелонов власти. Эти факторы затрудняют попытки воспрепятствовать поставкам наркотиков. В 2004 году проводилась кампания по борьбе с коррупцией среди пограничников, хотя на сегодняшний день никто из них, не говоря уже о высших должностных лицах, не был привлечен к ответственности за преступления, связанные с наркотиками".

Это все цитаты из доклада Госдепа.

А теперь вновь зададим себе вопрос, поставленный в начале статьи: одна тонна высушенной маковой соломки, 20 килограммов готовых веществ и 10 килограммов психотропных препаратов, которые за год конфисковывают белорусские правоохранители, — это много или мало? Это мизер! Специалистам даже слушать смешно о таких успехах. "Тонна" — это, конечно, звучит. Но речь идет о соломке, а это всего лишь все те же 20 килограммов готовых веществ или 10 килограммов психотропных препаратов. По грубому счету получается, что правоохранители за год изъяли 60 килограммов наркотиков, или 60.000 граммов, или 600.000 разовых доз. Если в стране 98—140 тысяч наркоманов, то "минус", организованный правоохранительными органами, — это всего четыре-пять доз на каждого. За год! Да усушка-утруска дает большие потери при уборке картофеля, а тут... И не забывайте, что мы не сравнивали изъятое с объемами транзита, тут вообще наши "достижения" могут оказаться в пределах статистической погрешности...

А потому возникает риторический вопрос: кто обеспечивает бесперебойные поставки наркотиков на белорусский рынок и наркотрафик через нашу территорию? Кто они — белорусские наркобароны, если милиции борьба с ними не под силу?

Общественность требует смертной казни

Закрывать глаза на проблему стало просто невозможно. Депутат Виктор Кучинский в одном из своих выступлений потребовал ввести смертную казнь для иностранцев, поставляющих наркотики в Беларусь. Белорусов за то же преступление Кучинский предложил приговаривать к пожизненному заключению, а потребителей — к 10 годам лишения свободы. Министр юстиции Виктор Голованов, правда, "успокоил" депутата: мол, существующая юридическая база для борьбы с наркооборотом достаточная. Но Голованов, очевидно, не прав.

Бывший начальник Института национальной безопасности Владимир Берестень в свое время предлагал приравнять наркобизнес к преступлениям против безопасности государства. Однако дело до конца не довел: Берестеня попросили с должности.

По нашим (абсолютно достоверным) данным, у нескольких высокопоставленных белорусских чиновников дети умерли от передозировки наркотиков, потому ропот в связи со сложившейся ситуацией, когда милиция вылавливает одиночек-распространителей и срезает с грядок маковые головки, в то время как через Беларусь идут тонны наркотических веществ, а наркоторговля, будто спрут, втягивает в себя все новые и новые жертвы, звучит на самом высоком уровне.

Совсем недавно сенаторы Александр Абрамович и Николай Чергинец публично высказали свое возмущение тем, какие наказания несут белорусские наркоторговцы. Дело в том, что наказание у нас строгое, но для потребителей и распространителей оно практически не отличается. Хотя потребители — это больные люди, а распространители — циничные подонки. В общем, потребность в изменении Уголовного кодекса есть. И в парламент уже поступили поправки в законодательство, которыми усиливается ответственность за незаконное распространение наркотиков. В соответствии с законопроектом, дифференцировано наказание за распространение легких и тяжелых наркотиков. Усиливается ответственность за причастность к незаконному обороту метадона, героина, триметилфентанила ("белого китайца") и других наркотиков, которые отнесены к особо опасным. Кроме того, ужесточается наказание за незаконный оборот прекурсоров, инструментов и оборудования, используемых при изготовлении наркотиков. (Кстати, в Беларусь легально ввозится 90 тысяч тонн прекурсоров в год, и до недавнего времени эта сфера абсолютно не регулировалась.)

Многочисленные опросы показывают, что общественность требует ужесточения наказания для распространителей наркотиков. Однако проблема не столько в наказании, сколько в том, что в сети правоохранительных органов попадают даже не щупальца наркоспрута, а случайные одиночки. Как обуздать наркоспрута?..

Светлана КАЛИНКИНА.

ЛИКБЕЗ

Опиатные наркотики — героин, морфин, метадон, "ханка", "бинты", изготавливаемые из мака или действующие подобным образом.

Препараты конопли — марихуана, анаша, гашиш, "план".

Психостимуляторы — эфедрин, первитин, экстази, кокаин, крэк.

Галлюциногены — грибы, LSD, PCP, димедрол.

Летучие вещества — клей, бензин, ацетон.

Снотворно-седативные средства — барбамил, феназепам, реладорм.

ИЗ ИСТОРИИ

Всплески наркомании отмечаются в связи с "сухими законами" или войнами. Так, в 1917—1920 годах введенный "сухой закон" вызвал эпидемию кокаинизма. Причем к наркотику пристрастилась именно люмпенизированная часть общества.

Вторая мировая война вызвала следующую волну наркотизации — морфинизм. Морфин широко назначался врачами в качестве обезболивающего средства, в результате многие вернулись с войны наркоманами.

"Сухой закон" Горбачева и война в Афганистане, как утверждают специалисты, стал началом нынешней волны наркотизации населения.

К СВЕДЕНИЮ

В Беларуси центр изучения проблем наркомании находится в Гродно. В 1992 году, согласно приказу министра здравоохранения, на базе Гродненского государственного медицинского университета была создана лаборатория медико-биологических проблем наркологии, которая до настоящего времени координирует эпидемиологические и социологические исследования в области распространения и употребления наркотиков в Беларуси.

Прайшоў устаноўчы з'езд «Маладых дэмакратаў»

Старшынёй маладзёжнай арганізацыі Аб'яднанай грамадзянскай партыі "Маладыя дэмакраты" абраны член АГП мінчанін Аляксандр Шумкевіч.

Выбары адбыліся на ўстаноўчым з'ездзе арганізацыі, што праходзіў 21 кастрычніка ў Мінску. На пасаду вылучаліся тры кандыдатуры: Аляксандр Шумкевіч, Міхаіл Пашкевіч і Аляксандр Сергіенка.

Диверсия

с умным видом?

(Окончание. Начало на 1-й стр.)

В научных кругах обсуждают и третью предполагаемую причину, по которой главный академический начальник будто бы хочет провести организационную *"модернизацию"* белорусской науки и инициирует съезд. В случае, если ГКНТ станет академической структурой, бюджетное финансирование научных исследований в руках академических чиновников сделается серьезным инструментом параллельного с исполнительной властью влияния на наукоемкие отрасли белорусского производства (а в перспективе это почти вся экономика), систему университетской практики. По словам того же Сергея Сидорского, возложение на Академию наук всех функций республиканского органа государственного управления *"в сфере научной, научно-технической и инновационной деятельности, может привести к концентрации административных полномочий и финансовых ресурсов, монополизму одной организации, а не к комплексному инновационному развитию всех отраслей и регионов страны и, как следствие, к снижению темпов развития их научно-технического и производственного потенциалов".* Проще говоря, Академия наук превратится в этакий гиперконцерн. Его щупальца будут проникать практически во все сферы жизнедеятельности, ведь 251 организация Минпрома, Минобразования, Минздрава, Госкомвоенпрома, Минсельхозпрода, Минстройархитектуры, которые сегодня занимаются научными исследованиями и разработками, окажутся заложниками воли академических бонз. Председатель президиума НАН РБ, под началом которого уже работает 87 научных организаций, может стать своего рода теневым бароном, неформальное влияние которого будет сопоставимо с влиянием первых лиц государства.

Замысел, направленный на то, чтобы передать бюджет науки в монопольное ведение академических чиновников, всерьез тревожит научную общественность. За кулисами и на бюрократических подмостках идет напряженная борьба мнений и различных других предложений. Не исключено, что на съезде в качестве некоей условной альтернативы проекту академических лоббистов будет проталкиваться другая идея — все деньги на науку передать в президентский фонд и потом уже финансировать инновационные проекты. Однако эта идея тоже чревата бюрократическим беспределом в распределении ресурсов, только уже со стороны президентской бюрократии. Можно ожидать, что в этом случае формальный подход к финансовому регулированию научной деятельности станет главным препятствием в развитии научных исследований. Уже сегодня государственные программы прикладных исследований не выполняются, хотя деньги в бюджете на них имеются (запланированы миллиарды рублей). Ученые не желают заниматься обозначенными в программах проблемами только потому, что предъявляемые бюрократией требования сформулированы бездумно и отбивают у них всякую охоту браться за тот или иной проект. Вся закавыка в том, что в течение пяти лет ученый, получающий финансирование в рамках государственной исследовательской программы, должен отчитываться о том, что некое предприятие получает от внедрения его творческих разработок экономический эффект, который в рублевом эквиваленте как минимум в десять раз больше каждого рубля, затраченного на исследование. Предприятия чаще всего не хотят давать соответствующих справок. И тогда к ученому применяются санкции, за дело принимается Комитет государственного контроля (дескать, почему нет внедрения научной разработки?), от исследователя начинают требовать возврата денег. Однако ученый должен выдавать разработки, но вовсе не его дело — заниматься их внедрением. Это дело специальных структур, тех же технопарков...

***

О чем бы ни шла речь на предстоящем форуме ученых, какие бы резолюции он ни принял, его участники должны непрерывно помнить об одном: от их позиции и принципиальности зависит будущее отечественной науки. Если под маркой так называемого *"совершенствования системы управления научной и инновационной деятельностью"* на съезде будет зажжен зеленый свет проектам своекорыстных околонаучных дельцов, его делегаты могут смело записывать себя в разряд тех, кто участвовал в похоронах белорусской науки...

Проект нового базового договора Европейского Союза готов

Что входит в «новую Конституцию»...

Недавно в Лиссабоне завершилась работа над текстом нового базового договора, который должен заменить не прошедший в 2005 году проект Европейской Конституции. Процесс ратификации конституционного акта был приостановлен лидерами Европейского Союза летом 2005 года после того, как граждане Франции и Нидерландов на национальных референдумах отказались поддержать документ. Проект Европейской Конституции пока ратифицировали — парламентским путем и на референдумах — 18 из 27 стран — членов Евросоюза.

Теперь, если все пройдет гладко, то документ, определяющий правила игры в ЕС, будет торжественно подписан в декабре. Но и это будет не окончательной точкой, ведь договор должен быть утвержден всеми 27 государствами, входящими в Европейский Союз.

Там, где сильны "евроскептические" настроения, в частности во Франции, Великобритании, Нидерландах и ряде других стран, власти озвучивают намерение заменить референдумы процедурой одобрения нового базового договора парламентским большинством. Именно этот путь, в частности, отстаивает Ян Петер Балкененде, премьер-министр Нидерландов.

Балкененде заявил, что "не боится нового "нет", но тем не менее его Кабинет принял на днях решение о том, что для утверждения нового договора будет достаточно парламентского одобрения.

Однако "евроскептики" и оппозиционные партии страны неизменно ратуют за референдум. В частности, Социалистическая партия объявила, что внесет в парламент соответствующий законопроект.

На примере Нидерландов видно, что вопрос о ратификации базового договора Европейского Союза станет предметом напряженной политической борьбы и в других странах Сообщества.

Впрочем, поскольку возражений от руководства стран — членов Европейского Союза против базового договора не поступило, документ, который разрабатывали эксперты 27 государств, считается согласованным. 18 и 19 октября в Лиссабоне пройдет очередной саммит ЕС, и в качестве главного вопроса повестки дня будет вынесен проект договора.

Что предусматривает новый договор...

В документе оговаривается учреждение поста президента Европейского Совета — самой главной, решающей инстанции Сообщества. Он будет в порядке ротации осуществлять свои полномочия два с половиной года.

С 2014 года вводится новая система "двойного большинства" для принятия решений, при которой оно должно состоять как минимум из 55% голосов государств, представляющих не менее 65% населения Европейского Союза. При этом предстоит частичное перераспределение числа голосов, отводимых каждому государству ЕС.

Министра иностранных дел в Евросоюзе по-прежнему не будет. Но зато повышается роль Высокого представителя ЕС по внешней политике и политике безопасности. Он же одновременно займет должность вице-председателя Комиссии Европейского Сообщества. Число комиссаров (министров) Европейской Комиссии сократится с 27 до 15.

В целом с этой реформой, предусматривающей и ряд других изменений, связывают надежды на обеспечение устойчивой управляемости Европейского Союза. Лиссабонский саммит, очевидно, не сведется к механическому одобрению имеющегося текста документа, поскольку юристы при составлении договора не стали затрагивать нерешенные политические проблемы. Среди них камнем преткновения остается претензия Польши на особое право задерживать исполнение решений Евросоюза.

Эта проблема была вынесена за скобки июньского компромисса в Брюсселе. Теперь лидерам ЕС придется заняться этим вопросом в португальской столице, причем за два дня до польских выборов. Напомним, в ходе выборов премьер-министр Польши Ярослав Качиньский делает ставку именно на озвучивание своих достижений в укреплении позиций Польши в Европейском Союзе.

Данная публикация подготовлена при содействии Европейского Союза и не обязательно отражает официальную точку зрения ЕС. За дополнительной информацией обращайтесь на сайт www.delblr.ec.europa.eu

Народная Воля http://www.nv-online.info
26 КАСТРЫЧНІКА 2007 г.

БЛІЦ-АПЫТАННЕ

«Сацыяльны марш». А што гэта такое?

Чаму так мала людзей выходзяць на акцыі пратэсту? Пашукаць адказ на гэтае пытанне мы вырашылі каля прахадной Мінскага аўтамабільнага завода.

На вуліцы Працоўнай, амаль побач з прахадной, гутараць тры пажылыя жанчыны. Падыходжу, расказваю пра мэту вандроўкі сюды і адразу пытаюся:

— Вы возьмеце ўдзел у "Сацыяльным маршы"?

Жанчыны здзіўлена пераглянуліся. Потым адна пытае:

— А што гэта такое?

— Акцыя пратэсту супраць росту цэн, дарагоўлі і пагаршэння жыцця...

— Ой, жыццё сапраўды пагаршаецца. На пенсію не пражывеш, — працягвае суразмоўца. — А наконт удзелу... Магчыма, і пайшла б, каб ведала пра яго болей.

Яе сяброўкі іншай думкі.

— Які толк з таго маршу, — кажа другая. Трэцяя дадае: "Старыя мы ўжо шпацыраваць па вуліцы".

З прахадной выходзяць людзі. Падыходжу да маладога хлопца. Кажа, што працуе рабочым. Пра Марш нічога не чуў. Наконт удзелу адказвае:

— Ведаеце, мая галава забіта зусім іншымі праблемамі.

Іду насустрач мужчыне ў гадах. Разгаварыліся. Пра акцыю ён таксама нічога не чуў. Наконт дарагоўлі разважае філасофскі:

— Навошта змагацца з ростам цэн? Гэта бессэнсоўна. Раслі і будуць расці. Ва ўсім свеце растуць. Калі ў нас застануцца нізкімі, я закуплю тут тавар, павязу ў Маскву, прадам у два разы даражэй і кіну потым гэты завод, а вы кінеце работу ў сваёй газеце, будзем гандляваць таварамі.

— А як жа змагацца за паляпшэнне жыцця?

— Трэба дамагацца павышэння зарплаты.

— Вы дамагаецеся?

— За мяне начальства падумала. Праз месяц буду зарабляць на 100 тысяч больш.

— А якая зарплата цяпер?

— За мінулы месяц атрымаў чыстымі, на рукі, 750 тысяч рублёў.

Чарговы суразмоўца, рабочы сярэдняга ўзросту, разважае так:

— Каб прымаць удзел у акцыі, трэба ведаць намеры іх арганізатараў.

— Якія ў іх намеры могуць быць?

— Ну, нейкія палітычныя ці эканамічныя. Чаму я павінен працаваць на іх?

Ідуць дзве жанчыны сярэдняга ўзросту. Пытаю:

— Вы працуеце на аўтазаводзе?

— Так.

— Я з газеты, можна вам задаць пытанне?

— Прабачце, мы з заводской паліклінікі, спяшаемся на працу.

І яны борздзенька паспяшаліся па тратуары.

Інжынер таксама не чуў пра "Сацыяльны марш". А наконт свайго ўдзелу ў ім так адказаў:

— Вы ж ведаеце, што ў нас шмат лянівых людзей. Я адношуся да іх.

З цыгарэтай у зубах выходзіць з прахадной чарговы аўтазаводзец.

— Ці чулі што пра "Сацыяльны марш"? — пытаюся ў яго.

— Не-е, не чуў. І не ўдзельнічаю ў такіх рэчах.

— Чаму?

— Разумееце, я не актывіст, я просты рабочы.

Я пагутарыў з 21-м чалавекам. Ніхто з іх нічога не чуў пра гэты Марш. Толькі адна пенсіянерка сказала, што, магчыма, і ўзяла б у ім удзел, калі б больш ведала пра яго.

Яўген ТАЎГЕНЬ.

СОЦИАЛЬНАЯ БУХГАЛТЕРИЯ

Плати, даже если нечем!

Три с половиной тысячи брестчан могут оказаться без воды и освещения.

Пенсионер Иван Семенович Савчук получил из родной ЖЭС предписание не очень приятного содержания: "Предлагаем Вам в течение 5 дней погасить задолженность по квартплате и коммунальным услугам. При неуплате в срок задолженности за 2 и более месяцев в соответствии с Постановлением Совмина РБ №1466 от 16.12.2006 года будет приостановлено оказание коммунальных услуг, а сумма задолженности будет взыскана в установленном порядке".

И.Савчук не одинок. Известно, что такие предупреждения получают жильцы, которые не внесли положенную плату до 25 числа месяца, следующего за отчетным. С начала 2007 года свыше 11 тысяч квартиросъемщиков и собственников жилья в городе над Бугом получили аналогичные предписания. Таковых домоуправлениями городского ЖРЭУ отправлено на две тысячи больше, чем за тот же период прошлого года.

В 1015 квартирах с начала этого года услуги были приостановлены — отключены газ, холодная и горячая вода, канализация, электричество. Количество отключенных от услуг внушительно — почти каждый десятый из получивших предписания.

Как сообщила начальник службы по начислению жилищно-коммунальных платежей Брестского ЖРЭУ Елизавета Антонюк, с начала года в городе над Бугом насчитывается 4223 неплательщика, просроченная задолженность которых составила 688 млн рублей — почти столько же, сколько за тот же период прошлого года.

Камень преткновения

С отключением света в квартирах получилась закавыка. Оказывается, встречаются такие должники за коммунальные услуги, которые исправно платили за свет Брестским электросетям. Когда у них вместе с газом и водой вырубили электроэнергию, они пожаловались в областную прокуратуру.

Как пояснил начальник отдела по надзору за исполнением законодательства и законностью правовых актов Александр Кулич, прокуратура заставила ЖЭС-3 и один из ЖСК все-таки подключить свет в таких квартирах.

Однако в середине этого года появилось ведомственное письмо-разъяснение заместителя министра ЖКХ Республики Беларусь Н.Липеня "Об отключении электроэнергии" (№02-01-04-/591 от 23.07.2007 г.): *"В случае неоплаты нанимателем, собственником жилого помещения платы за техническое обслуживание организация, осуществляющая эксплуатацию жилищного фонда... имеет право приостановить транспортировку электроэнергии по сетям, находящимся на техническом обслуживании в данной организации"*.

Дело в том, что энергетики подают электричество до жилого дома, а внутридомовые электросети находятся на балансе домоуправлений, то есть ЖРЭУ. Если жилец не оплачивает коммунальные услуги, куда входит и техобслуживание дома, значит, электричество ему не положено. Щекотливая ситуация, в которой последней инстанцией может быть разве что суд...

С вещами на выход!

Коммунальники прибегают к таким крайне непопулярным мерам, как переселение по решению суда злостных неплательщиков в жилые помещения меньшей площади. Таковых с начала года в Бресте оказалось две семьи. В первом случае из центра города (ул.Карбышева, 62) двух человек из неблагоустроенной трехкомнатной квартиры переселили в однокомнатную квартиру на северо-западную окраину (ул.Баумановскую, 19).

Во втором — из двухкомнатной квартиры со всеми удобствами переселили человека в однокомнатную с частичными удобствами: газовая колонка, туалет во дворе. А как же с соблюдением социального стандарта, когда жилье должно отвечать типовым потребительским качествам? Или это требование при переселении должников не действует и они поневоле становятся отверженными?

Заставляет задуматься то обстоятельство, что переселяют людей, которые задолжали сравнительно небольшие суммы. В первом случае — 819 тысяч рублей, во втором — всего 252 тысячи. В то время как в городе есть злостные неплательщики, которые задолжали по 2-3 миллиона рублей. Как объяснили в ЖРЭУ, по законодательству нельзя трогать семьи с малолетними детьми, пенсионеров.

В целом по области с начала этого года лишились своего жилья 16 должников, притом 9 — без предоставления другого, даже меньшей площади. То есть их выселили на улицу, сделали бомжами. Такой чисто формальный подход, по-моему, плодит касту изгоев общества, которых и без того хватает. И как быть с 13-й статьей Конституции РБ, которая утверждает, что "государство гарантирует трудящимся право... улучшения социально-экономического уровня жизни"? Как с правом человека на жилье?

Оказывается, при переселении на меньшую площадь прежний долг следует за квартиросъемщиками по новым адресам. Получается двойное наказание: мало того, что человек потерял жилплощадь, так на нем и долг висит, как камень на шее.

Короче, пришла беда — открывай ворота! Не получается ли почти по Ницше: "Падающего подтолкни"?!

Вот вам и "унитарное правовое социальное государство", каковым провозгласила себя Республика Беларусь!

Продай или обменяй (с доплатой) неплательщики прежнее жилье, можно было бы спокойно рассчитаться с долгами и жить припеваючи. Но жизнь — хитрая штука, в которой не всегда есть место элементарной логике. Фирмы по купле и обмену жилья почему-то не спешат протянуть руку помощи таким бедолагам.

Злостные неплательщики

Львиную долю неплатежей — две трети — дали злостные неплательщики. К ним в ЖРЭУ относят тех жильцов, которые не платят за квартиры по полгода и более. В Бресте 601 семья задолжала коммунальной службе 460 млн рублей.

Кто же они, эти "злостные" неплательщики? Проанализировав, служба по начислению жилищно-коммунальных платежей Брестского ЖРЭУ разделила их на несколько групп. В этом печальном списке лидируют неблагополучные семьи (221), которые задолжали больше других — 218 млн рублей. На втором месте — малообеспеченные (соответственно 48 и 39 млн рублей), на третьем — многодетные и безработные.

Откуда взять доходы 1550 безработным, зарегистрированным в управлении по труду, занятости и соцзащите населения горисполкома — бывшем центре занятости? У них-то средний размер пособия по безработице всего 40,6 тысячи рублей в месяц. Да и максимальный срок выплаты — не более одного года. Тут лишь бы коньки не отбросить.

Хорошо еще, что ГУ "Единая городская служба субсидирования" помогает бедным людям сводить концы с концами. Изучив их материальное положение, обследовав жилищные условия, служба определяет, кому и в какой сумме выделить безналичную жилищную субсидию. Сегодня планка, от которой пляшут, — доход менее 105 тысяч рублей на одного человека. В прошлый зимний период, когда отопление тянуло более половины всех коммунальных платежей, "потолок" составлял 175 тысяч рублей.

Тем не менее с начала года служба помогла рассчитаться с коммунальными услугами 2013 семьям — матерям-одиночкам, безработным и малообеспеченным, выделив им из городского бюджета 61 млн рублей жилищных субсидий. Однако эта сумма — менее десятой части от общей задолженности.

Неслучайно и многие пенсионеры попали в "группу риска". По данным областного комитета по труду, занятости и соцзащиты, средняя пенсия на Брестчине на начало октября с.г. составила 288,5 тысячи рублей — на уровне минимального потребительского бюджета в расчете на одного человека для семьи из четырех человек (282,7). Минимальная трудовая пенсия — 145,8, а социальная пенсия — 124 тысячи рублей. В то время как официально признанная черта бедности, или бюджет прожиточного минимума, для трудоспособного населения (в ценах июня с.г.) составил 203,7 тысячи рублей. А цены-то на социально значимые продукты питания поползли вверх в сентябре.

Пеняй на себя, если есть пеня

За просрочку гражданами жилищно-коммунальных платежей с них взимается пеня в размере 0,3% от суммы, не уплаченной в установленный срок, за каждый день просрочки. Если счета не оплачиваются долгое время, то начисленная пеня может даже равняться сумме основного долга.

Теоретически возможно рассчитаться с ЖРЭУ без уплаты пени. Об этом говорится в указе президента №604 "О мерах по повышению эффективности работы жилищно-коммунального хозяйства". Но при одном условии: пеня может быть списана только после того, как неплательщик погасит основной долг. Притом сразу, а не частями.

Кроме того, списание пени, оказывается, нужно еще и "заслужить". А это долговременная процедура. Сначала пишется заявление в местный ЖЭС, где указывается уважительная причина (к примеру, продолжительная болезнь или долгое отсутствие по месту жительства). Коммунальники составляют акт обследования жилищных условий, определяется имущественное положение заявителя и проживающих с ним членов семьи. Бумаги подаются на заседание городского исполкома, которые принимают решение в каждом конкретном случае. Окончательное решение — за облисполкомом.

Посему, как сообщили в службе по начислению жилищно-коммунальных платежей ЖРЭУ, в 2007 году от уплаты пени в Бресте было освобождено менее одного десятка человек.

Пытаясь развязать "узлы неувязок", приходишь к неутешительному выводу: не платят не потому, что не хотят, а потому, что не могут.

Александр КОВАЛЬЧУК.
Брест.

СЛЁЗЫ ПЕНСІЯНЕРАЎ

На абед — пакет малака і паўбатона

Па даных Міністэрства статыстыкі і аналізу, у краіне зменшыўся аб'ём продажу некаторых харчовых прадуктаў. Так, у студзені—верасні гэтага года ў параўнанні з такім жа перыядам леташняга масла прададзена амаль на 14 працэнтаў менш, цукру — амаль на 16 працэнтаў, круп — на 12,1 працэнта, макаронных вырабаў — на 10,6 працэнта, яек — на 5,9 працэнта менш. Праўда, на 14,6 працэнта павялічыўся аб'ём рэалізацыі цэльнамалочнай прадукцыі.

Аб'ёліся гэтымі прадуктамі ці не хапае грошай купіць столькі ж, колькі куплялі раней? Думаецца, бліжэй да рэальнасці другое. Пенсіі павялічыліся толькі на 7,5 працэнта, а цэны і тарыфы вырасліі намнога больш. Вось і сталі многія пенсіянеры часцей купляць на абед пакет малака і палову батона.

Кастусь АНДРЭЕЎ.
Фота photo.bymedia.net

ФАКТ К РАЗМЫШЛЕНИЮ

Директива есть. Когда будут результаты?

Потребление газа в Беларуси в 2007 году сократилось на 5%. Об этом сообщил министр энергетики Александр Озерец на заседании Совета министров. Премьер-министр Беларуси поставил задачу перед руководителем отрасли ускорить темпы замещения потребляемого топлива местными видами и энергосбережения.

"Мы сегодня работаем в абсолютно новых условиях по стоимости поставок нефти и газа. На более чем 2 млрд дол. мы должны отдавать больше из нашей экономики", — сказал он. В этой связи премьер-министр подчеркнул важность реализации в Беларуси мер, предусмотренных Директивой №3 Президента Республики Беларусь "Экономия и бережливость — главные факторы экономической безопасности государства".

Между тем Германия по итогам семи месяцев сократила потребление газа на 37%. Эту цифру привел сам руководитель правительства Беларуси. Добавим, что наши соседи из Европейского Союза за пятилетие снизили потребление газа в два раза.

Андрей ВАСИЛЬЕВ.

ВАС ИНТЕРЕСУЕТ...

Почему в Беларуси высокие цены и низкие зарплаты?

Приезжающих в Германию белорусов поражают цены. Они такие же, как и в Беларуси. Немцев, посещающих Беларусь, цены тоже впечатляют, но по другой причине. Посещающие Беларусь немцы недоумевают, как при средней зарплате, которая в десять раз ниже, чем в Германии, белорусы должны покупать продукты и одежду практически по немецким ценам?

*За разъяснениями "Немецкая волна" обратилась к известному белорусскому экономисту **Леониду Злотникову**. Вот что он ответил:*

— Приведу такой пример. Для того, чтобы произвести один килограмм мяса, в Беларуси нужно примерно в 8—10 раз больше энергоносителей, чем в Германии. Объясняю, почему. В Беларуси урожайность в 2—3 раза ниже, чем в Европе. Значит, для того чтобы получить 1 центнер зерна, трактор в Беларуси должен вспахать в 3 раза больше площади. Еще учтите, что наш трактор потребляет больше горючего. Далее. На 1 кг привеса крупного рогатого скота расходуется примерно в 3 раза больше кормов, чем в Европе. В пищевой промышленности Беларуси на единицу продукции энергозатраты на 30 процентов выше — это и изношенное оборудование, и устаревшие технологии. Суммируя, мы получаем элементарно на пальцах, что в Беларуси нужно затратить на 8 кг больше нефти, чтобы получить 1 кг мяса...

Самая главная причина высоких цен и низких зарплат — это низкая эффективность экономики. Это значит, что на единицу товара, который производит экономика, затрачивается ресурсов в несколько раз больше, чем в других странах, в силу низкой ее эффективности.

ЗАДУМАЕМСЯ...

У цяжкіх умовах — 1,5 мільёна беларусаў

Цяпер на ўліку ў тэрытарыяльных цэнтрах сацыяльнага абслугоўвання насельніцтва Беларусі стаіць звыш 1,5 мільёна чалавек, якія знаходзяцца ў цяжкіх жыццёвых умовах. А гэта ж амаль 15 працэнтаў насельніцтва краіны. Яны не здольны самі адрамантаваць кватэры, печы ў дамах... Дапамогу ж у рамонце кватэр атрымала толькі 1420 чалавек, 17 тысячам адрамантавалі печы ў дамах.

Лічбы ўзяты з інфармацыі на сайце Міністэрства працы і сацыяльнай абароны.

Антон КАНДРАТОВІЧ.

Якую ваду п'ём?

Спецыялісты кажуць, што якасць вады паляпшаецца. Як паведаміў БелаПАН намеснік начальніка па эксплуатацыі сістэм водазабеспячэння "Мінскводаправод" Анатоль Чарнаморац, у апошнія гады адзначаецца тэндэнцыя паляпшэння якасці вады. Выходзіць, не такая яна і добрая, калі ёсць рэзерв штогод паляпшаць яе.

Па словах спецыяліста, аналіз якасці вады вядзецца па 53 паказчыках, такіх як пах, мутнасць, наяўнасць бактэрый і шкодных хімічных рэчываў. Устаноўлены санітарнымі нормамі дапушчальны ўзровень іх складае 5 працэнтаў. Дык вось, летась перавышэнне дапушчальнай канцэнтрацыі шкодных рэчываў было адзначана толькі ў 0,01 працэнта ўзятых проб, у той час як у 2003 годзе было 0,12 працэнта, у 2005 годзе — 0,05 працэнта.

Перавышэнні норм сапраўды маленькія. Але хіба не могуць прынесці камусьці шкоды хімічныя рэчывы, хоць яны і ў маленькай дозе? Дзе гарантыя, што іх няма ў тваёй шклянцы?

Антон СЯРГЕЕЎ.

ЕСТЬ ВОПРОС!

Вырастут ли пенсии в ноябре?

По словам специалистов, законные основания для этого есть. Но...

В соответствии с законодательством, в нашей стране повышение трудовых пенсий напрямую зависит от роста средней заработной платы в стране. В статье № 70 закона "О пенсионном обеспечении" четко сказано, что пенсии пересматриваются, если средняя зарплата в стране за истекший квартал в сравнении с ее величиной, примененной при предыдущем перерасчете пенсий, увеличилась более чем на 15 процентов. В статье также указано, что если за календарный год оснований для такого перерасчета не возникает, то "с 1 ноября пенсии перерассчитываются в обязательном порядке на основании средней заработной платы работников в республике за III квартал".

Последний раз в соответствии с данной статьей закона пенсии повышались лишь в ноябре прошлого года. Значит, с ноября 2007 года они должны быть пересмотрены в обязательном порядке. Тем более, согласно официальной статистике, зарплаты в стране за этот год повысились. Специалисты подсчитали, что в целом за III квартал этого года зарплата в стране будет выше на 18—19 процентов прошлогодней, которая использовалась при перерасчете пенсий. Это значит, что с ноября все пенсионеры обязаны получить добавку к пенсии. Ее перерасчет должен произойти автоматически, на основании закона, и повыситься на те же 18—19 процентов. Принятие указа или какого-либо иного разрешения сверху не требуется. Но в Беларуси, как известно, с 2002 года пенсии повышаются только по президентским указам. Хотя назвать это повышением сложно. Скорее можно говорить об обычной индексации пенсий в погоне за ростом цен. Но это уже иная тема.

Справедливости ради надо отметить, что в сентябре 2007 года по указу главы государства трудовые пенсии были повышены. Но в среднем только на 7,5 процента. Почему так незначительно? Значит, в ноябре, согласно законодательству, повышение должно составить еще 9—10 процентов. Но случится ли это? Решится ли Министерство труда и соцзащиты принять самостоятельное решение и повысит пенсии? Или пенсионерам придется ждать очередного президентского указа?

Стоит отметить, что в 2006 году пенсии в Беларуси повышались трижды. Их общий рост в целом за год составил почти 32 процента. В нынешнем, 2007-м, как видим, в четыре раза меньше.

Звонок в Министерство труда и соцзащиты

"Так будут ли повышены пенсии в ноябре?" — поинтересовались мы у сотрудников Главного управления пенсионного обеспечения и социального страхования Министерства труда и соцзащиты.

— Вопрос рассматривается, — коротко ответили нам в министерстве. — Основания для повышения пенсий есть. Но пока ничего конкретного сказать не можем.

Ольга ГРИНЕВИЦКАЯ.

ТОЛЬКО ЦИФРЫ

Каждый пятый пенсионер работает

В Беларуси, передает БЕЛТА, на 1 сентября 2007 года общая численность получателей пенсий в органах по труду, занятости и социальной защите достигла 2 млн 420 тыс. человек. Работающими являются 533 тыс. пенсионеров — около 22% от их общего количества.

Не торопятся уходить на пенсию так называемые "новые" пенсионеры. 70% из их числа продолжают работать, выйдя на заслуженный отдых. Кроме того, каждый пятый "новый" пенсионер не достиг общеустановленного пенсионного возраста: 55 лет — для женщин, 60 лет — для мужчин.

В целом за восемь месяцев нынешнего года пенсия назначена почти 78,5 тыс. человек. Из них на пенсию по возрасту вышли более 60,3 тыс. человек, причем свыше 15,6 тыс. мужчин и почти 27,1 тыс. женщин не покинули свои рабочие места. Пенсия за выслугу лет назначена свыше 1,4 тыс. человек, из них продолжают трудовую деятельность 195 мужчин и 803 женщины.

Народная Воля http://www.nv-online.info
26 КАСТРЫЧНІКА 2007 г.

КРИК ДУШИ

Если вы окончательно решили отменить льготы, то дайте мне приличную пенсию, чтобы я смог прожить и купить нужные лекарства без ваших подачек

Обращается к вам ветеран труда, инвалид II группы. Разрешите через вашу газету высказать все то, что наболело в моей душе.

Я хочу коснуться темы льгот на лекарства для инвалидов I и II грпп. Для этого вида пациентов льгота при выписке лекарств не отменена. Но это только на словах, на бумаге. На самом же деле все наоборот. У каждого врача имеется директива или список, не знаю, как это назвать, где четко предписывается, какие медпрепараты врач имеет право выписывать по льготному рецепту, и никакие другие он не выпишет. Раньше, если больному препараты назначали в вышестоящем медучреждении, то в поликлинике решением консилиума выписывали рекомендуемые препараты. Сейчас же отменены и консилиумы, и рекомендации других специалистов, все покупай за полную стоимость.

Чтобы не быть голословным, приведу факты. Мой диагноз: стенокардия, атеросклероз грудной и брюшной аорты, коронарных артерий, атеросклеротический кардиосклероз, пароксизмальная мерцательная аритмия, желудочковая экстрасистолия, атеросклероз сосудов головного мозга, хронический обструктивный бронхит (ремиссия), эмфизема легких, диффузный пневмосклероз, ДНИ, хронический гастрит (ремиссия), ДСПЖ II ст., ИВР (май 2004 г.). Как видите, целый букет болезней. И это не выдумка, а все подтверждено документами, эпикризами. И получил я этот "букет" не где-то по пьяни или в местах не столь отдаленных, а в процессе жизни, выпавшей на мою долю. В войну малолетним пацаном скрывался от смерти по лесам и болотам. После войны нищие и голодные, без крова (все сгорело) жили в землянке. Работать начал, можно сказать, с тех лет, как стал помнить себя. И в то же время сумел окончить среднюю школу. Затем пошли комсомольские стройки. Первая — это Ново-Старобинск (ныне Солигорск). Затем были шахты Донбасса, Подмосковного бассейна (Тульская обл.), целина. И везде недосыпания, недоедания и т.д. Затем служба в ВМФ (четыре года в то время служили на флоте), Карибский кризис (пришлось пройти через всю Атлантику туда и обратно)...

К чему я все это пишу? Не подумайте, что я хочу сделать из себя этакого героя. Таких, как я, сотни тысяч, из которых уже многих нет в живых и им не нужны никакие льготы. Я просто хочу сказать, что все это к старости дало о себе знать.

Сейчас хочу коснуться самого главного. Хочу, чтобы меня поняли правильно. Начинал я с льгот на лекарственные препараты для инвалидов I и II групп. Последнее время меня мучает боль в области сердца, головные боли, глаза, простата. Очень часто попадаю в Больницу скорой помощи. После так называемого прохождения курса лечения в больнице врач рекомендует дальнейшее лечение у участкового терапевта (которого годами нет) и рекомендует препараты, которые должен выписать тот же участковый врач. Наконец-то после долгих мытарств попадаешь к терапевту. Предъявляешь заключения, выписки, эпикризы. На что смотрит врач с иронией и говорит, что выписать "по льготе" данный препарат не может. Достает "кондуит" и говорит, что в списках его нет. На вопрос "А почему нет?" поднимает палец кверху и говорит: спросите у них. Это, мол, не жизненно важный препарат. И если хотите его приобрести, то — за полную стоимость. Но повольте, зачем же выпускать эти, образно говоря, лжепрепараты (не жизненно важные) и драть с людей деньги? Опять палец кверху: "Спросите у них".

Обосную на фактах. Профессором Республиканского научно-практического центра "Кардиология", где мне делали операцию, дана рекомендация принимать препарат "Предуктал". Первое время мне выписывали данный препарат по льготам через консилиум. Затем сказали, чтобы я принес подтверждение, что мне нужно принимать "Предуктал". Я принес аж две рекомендации. Одну из офтальмологического центра диагностики, где мне рекомендуют принимать "Предуктал". Другой — из БСМП от профессора-кардиолога. Но на приеме в поликлинике мне сказали, что его нет в списках, так как это не жизненно важный препарат. До сих пор был жизненно важным, а сейчас вдруг перестал быть таким.

Далее. Из консультативно-офтальмологического центра дали заключение закапывать "Видисик". Когда я обратился к окулисту, там тоже мне в выписке отказали — нет в списке. Вот "Тауфон" — пожалуйста. Но позвольте: "Тауфон" стоит 500 рублей, я могу приобрести и без ваших льгот, а вот "Видисик" — не жизненно важный препарат — стоит 11 тысяч, покупай сам за полную стоимость.

Далее. Сколько я помучался и сейчас мучаюсь с головной болью, шумом в голове плюс к этому стали неметь ноги. Сколько сил и знаний затратила врач-невролог, чтобы помочь мне. И наконец подобрала препарат "Сермион", после которого я начал чувствовать себя лучше, особенно стала отступать боль в ногах. Я стал чувствовать пальцы. Правда, срок лечения "Сермионом" длительный — не менее полугода. И когда я пошел его выписывать, оказалось, что в списках его нет. Он стал уже не жизненно важным препаратом, и если хочешь — покупай за полную стоимость.

Когда я стал возмущаться всеми этими фактами, описанными выше, мне подсказали обратиться к начмеду поликлиники — может, он что-то посоветует. И он посоветовал, даже с иронией, брать деньги и идти покупать за полную стоимость. Когда я спросил, к кому можно обратиться выше, он, как и все предыдущие, поднял палец кверху и сказал: "Туда!" Из всего вышеизложенного я сделал вывод, что над нами власть издевается, делает из нас лохов. Действует методом большевистской пропаганды: землю — крестьянам (которой они не имели), заводы — рабочим (которые их не имели). Так и в данном случае: на каждом углу прислужники и высокопоставленные чиновники кричат, что у нас бесплатная медицина. Льгот для инвалидов не отменяли, они сохранены, а на самом деле это самая настоящая "туфта". Лекарство, которое стоит 1000 рублей и которое я смогу приобрести без льгот, они выписывают. А вот то, которое дороже, стоит 10—20 тысяч рублей — приобретай за полную стоимость. Скажите, люди добрые, зачем этот обман, зачем это очковтирательство, зачем эта пропаганда? Зачем считать нас за быдло и творить с нами что заблагорассудится? Неужели там, в Минздраве, какой-то чинуша или чинуши лучше знают, чем врач, доцент, профессор, которые лечат, помогают пациентам подобрать наиболее эффективные для них лекарства, которых нет в списке для выписки? Или это специально делается для вымирания инвалидов, чтобы меньше было мороки? Медицину развалили, кругом беспредел. Во многих поликлиниках врачей не хватает, в больницах, особенно старых, все добито. Может, этим они хотят поднять медицину за счет нас — инвалидов? Не получится. У нас только по телевизору и по радио все отлично. Показывают, вернее устраивают показуху, особенно "всенародноизбранному", какая у нас аппаратура, какая диагностика, какие условия. А на самом деле собрать бы хоть несколько чинуш и поместить их не в какую-нибудь лечкомиссию, а в захудалую больницу, чтобы они побыли в тех условиях и испробовали все то, что выпадает на долю простых людей...

Но вернусь к льготам. Если вы окончательно решили отменить их, то дайте мне приличную пенсию, чтобы я смог прожить и купить нужные лекарства без ваших подачек. Не надо людям, как собакам, бросать обглоданную кость, чтобы занялись ею и не скулили.

Уважаемая редакция!

Все, что я здесь написал, — это истинная правда. Это если хотите — крик души, не только моей, но и тысяч таких, как я. Я же полностью отвечаю сам за себя, за сказанное здесь. Я никого и ничего не боюсь. Мне бояться уже нечего, да и мало осталось. На все то, о чем я писал, у меня есть документы, заключения, эпикризы.

Эдуард Станиславович СИКОРСКИЙ, житель г.Минска.

Вольга САКАЛОВА

Не кажы, мой народзе

Не кажы, мой народзе,
Што нясмела пяю...
Я ў разладдзі і ў згодзе
Заву долю тваю...

Не кажы, мой народзе,
Што ад праўды бягу.
Калі сонца не ўсходзіць,
Я спяваць не змагу...

Не кажы, мой народзе,
Што я крыўду цярплю.
Каму час карагодзіць,
Мне — ўслаўляці зямлю...

Не кажы, мой народзе,
Што дарога — на сход...
Не маною ж салодзяць,
Калі шчасцю — няўрод...

Абысці б нам парогі,
Што няласкай клянуць.
Абысці б нам дарогі,
Што да здрады вядуць...

Я спагады прасіла ў Бога

Я спагады прасіла ў Бога,
Я у сонца прасіла цяпла,
Каб душа не глядзелася строга,
І каб песня у сэрцы была...

Я у кветак прасіла пяшчоты,
Я надзеі прасіла у зор,
Каб нядоля не грэла самотай
І не ткала калючы узор...

Я свабоды прасіла у птушак,
Я ў крыніцы прасіла спакой,
Каб калыску жыцця
майго гушкаў
Толькі светлых мелодый
настрой...

Дабрынёй адарыла матуля —
Стужкай-праўдай
касу запляла.
Каб завея-віхура не ўгнула,
Каб смуленна і годна жыла...

Недзе зоркі
ў нябёсах згараюць,
Недзе птахі ў вырай лятуць,
Толькі песню
ў душы сагараюць
Падарункі,
што ДОЛЯЙ завуць...

На прагулцы

А я з хмаркаю сёння гуляла,
І яна жартавала са мной:
То плыла, то крылом
мне махала,
Запрашала й мяне за сабой...

То ўдавала ільвом,
то мядзведзем,
То вялізным чароўным лістом,
То ківала: "Мо разам пае дзем,
Узбірайся, я стану мастом!"

Я за хмаркаю моўчкі сачыла,
І паціху знікаў яе след...
Мо, яна пра мяне ўжо й забыла,
Толькі я ўсё глядзела услед...

ПАМЯЦЬ

Падымайцеся, дрэўцы, да неба!

Чытачы "Народнай волі" ўжо ведаюць пра ўзвядзенне на сядзібе мастацка-гістарычнага музея ў Старых Дарогах (Фонд Анатоля Белага) помніка ў гонар яшчэ аднаго слыннага сына Беларусі, мужнага рыцара Свабоды, героя вызвольных бітваў за незалежнасць народаў не толькі на роднай зямлі, а і ў іншых краінах свету Тадэвуша Касцюшкі (1746—1817). На ўрачыстае адкрыццё мемарыяльнага знака гаспадар сядзібы і музея, старшыня культурна-асветнага клуба "Спадчына" (ён жа — кіраўнік і адзін з аўтараў мастацкага праекта) Анатоль Яфімавіч Белы запрасіў грамадскіх дзеячаў, прадстаўнікоў адраджэнцкай інтэлігенцыі, творцаў, якія актыўна прычыніліся да ажыццяўлення новага праекта і папоўнілі багатую скарбніцу нашай гісторыі і культуры, створаную працай апантанага рупліўца і яго сяброў.

Дарэчы, чакалася, што на адкрыццё помніка прыйдуць і многія месцічы, якія напярэдадні выказалі вялікую цікавасць да маючай адбыцца падзеі. Але... Падобна — і гэта цяжка выключыць — мо нехта з імі правёў добрую "тлумачальную работу"?

У такім выпадку яшчэ адно пытанне: каго ці чаго так баяцца пэўныя асобы? Памяці выбітнага земляка — нацыянальнага героя Беларусі, Польшчы, Францыі і ЗША, з дня смерці якога сёлета спаўняецца 190 год? Ці прысутнасці сярод гасцей сучаснага дэмакратычнага лідэра Аляксандра Мілінкевіча? Або прыезду ў Старыя Дарогі — з пашанай да подзвігаў змагара за незалежнасць сваёй краіны — Надзвычайнага і Паўнамоцнага пасла Злучаных Штатаў Амерыкі ў Рэспубліцы Беларусь спадарыні Карэн Сцюарт?

...Тым не меней урачыстасць прайшла вельмі прыгожа. Гэткім жа прыгожым, сонечным выдаўся той восеньскі дзень, што сабраў у своеасаблівым пантэоне слынных сыноў і дачок Айчыны нераўнадушных і ўдзячных сучаснікаў. Ва ўзрушаных словах выступоўцаў, у запісе, зробленым у Кнізе ганаровых наведвальнікаў музея шаноўнай спадарыняй Карэн Сцюарт, было выказана захапленне магутнай постаццю гераічнай асобы Касцюшкі, якая і праз стагоддзі высіцца ў гісторыі Беларусі і ўсяго чалавецтва сімвалам святла і нескаронасці рабству. След, пакінуты ім у розных краях зямлі, ніколі не будзе сцёрты ў памяці людской.

У знак гэтай неўміручай памяці ўдзельнікі ўрачыстасці пасадзілі паблізу помніка з выявай героя маладыя дрэўцы. Яны яшчэ зусім маленькія, але год ад году будуць набіраць сілу і цягнуцца да неба — неба любай Беларусі...

Аляксей ЦАРЫКЕВІЧ.

Старыя Дарогі, Мінская вобласць.

На здымку: *пасадка дрэў ля помніка Т.Касцюшку (на першым плане справа — пасол ЗША Карэн Сцюарт).*

Фота Алеся СЕМЯНЯКІ.

СУСТРЭЧЫ

Сасна ля дарогі

"...Трэба дома бываць часцей". І вось я еду да бацькоўскага дома, на Лепельшчыну. Там жывуць тата Арцём Маркавіч і мама Таццяна Канстанцінаўна. Ім, былым настаўнікам, а цяпер, канешне, пенсіянерам — за 85 гадоў!

Шлях з Брэста — няблізкі: за паўтысячы кіламетраў па аўтамабільнай дарозе.

На выездзе з Мінска "галасуюць" і просяцца ў спадарожнікі дарагія землякі. Хто да Плешчаніц, хто да Бягомля, а хто і да Лепеля. Ну, чаму ж не выручыць, не падвезці, не пагаварыць. І ведаю, што гаворка наша будзе на родным і такім салодкім паўночна-ўсходнім дыялекце беларускай мовы.

— Сядай, беларусачка, — запрашаю дзяўчыну. — Едзеш далёка?

— Бульбу капаць да бацькоў еду, — гаворыць яна. — Я сёння дужа замораная: працавала ў начную змену — марожанае выпускаем. Дазвольце, я хвілінку пасплю.

— А як жа мне ведаць, дзе спыніцца, калі ты спаць будзеш? Куды давезці?

— Да вытыркнутага дрэва. Як убачыце над дарогай вытыркнутае дрэва — пад ім я і выйду.

Мы едзем. А спадарожніца спіць салодка-салодка. Будзіць сапраўды стомленую — шкада: ёй яшчэ сёння і бульбу капаць. Аднак і праехаць, мінуць яе прыпынак — таксама нікуды не варта.

Вытыркнутае дрэва?.. Дзе яно? А дарога бяжыць і бяжыць. Паабапал яе лес: то змешаны, то чыста сасновы. Дрэў шмат, а патрэбнага — не відаць. Праехалі паварот на Хатынь, праехалі Плешчаніцы. Шукаю вачыма "вытыркнутае дрэва". Шукаю, а яго няма.

І тут удалечыні над дарогай заўважаю нешта падобнае на арку. Еду цішэй. І спыняюся прама пад кронай прыдарожнай сасны. Яна, відаць, і ёсць "вытыркнутае дрэва".

— Ну, прачніся... Ці тут мы с табой? — Парушаю салодкі сон спадарожніцы.

— Ой, якраз тут. Ой, як хутка даехалі. Дзякую.

Яшчэ нейкі час стаю пад "вытыркнутым дрэвам", правожу позіркам дзяўчыну, якая па вузкай сцежцы паспяшалася ў сваю вёсачку за гэтым лесам. Капаць бульбу.

Зусім звычайная гісторыя... Яна адбылася

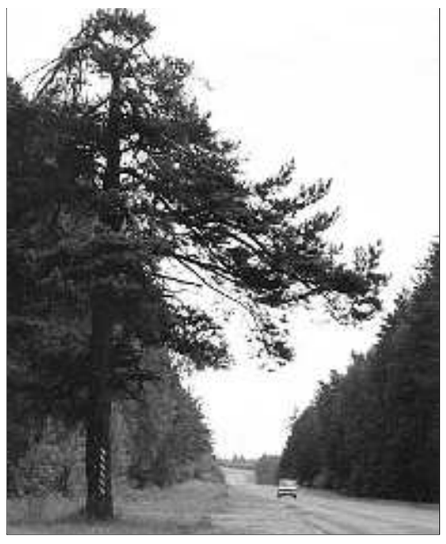

пэўны час назад. Цяпер у аб'езд Плешчаніц зроблена новая аўтадарога. Аднак я часта спецыяльна еду па старым бальшаку. "Вытыркнутае дрэва" па-ранейшаму стаіць над дарогай. І сцяжынка вядзе ў лясную вёсачку.

...Будзеце ехаць з Мінска на Полацк — завярніце на адрэзак старой дарогі з Плешчаніц на Бягомль. Асфальт тут добры. І вы таксама ўбачыце зялёную славутасць, якая, спадзяюся, застанецца ў памяці.

Між іншым, нідзе такога не бачыў, хоць зведаў вельмі шмат дарог...

Анатоль ПАЛОНСКІ, жыхар г.Брэста.

ПАРАЛЛЕЛИ

«И не мог нормальный человек работать на такой работе...»

Уважаемая редакция!

Почему бы вам, публикуя материалы об очередных приговорах по политическим делам, не напомнить такую цитату из книги Виктора Суворова "Очищение".

"Дадут приказ из ЦК помиловать — он помилует, прикажут расстрелять — и он, руководствуясь статьями таким-то, вынесет соответствующий приговор... Подсудимый ясно, четко и толково докладывает, что он ни в чем не виноват, а прокурор и члены трибунала еще до суда получили указания. Без этих указаний они и за стол не сядут. И поступят они не так, как диктуют разум, совесть и закон, а так, как указано соответствующей инстанцией. И не мог нормальный человек работать на такой работе".

В.Б.ДЕМЯНОВИЧ, житель г.Минска.

ВАС ЦІКАВІЦЬ...

Дзе вучаць па методыцы Зайцава?

Чула, што ў некаторых беларускіх школах дзяцей навучаюць па методыцы рускага педагога Зайцава. Раскажыце, калі ласка, пра гэты метад крыху падрабязней. На дзяцей якога ўзросту ён разлічаны?

Наталля БАНДАРОВІЧ, Гродзенская вобласць.

Дзяцей па сістэме Мікалая Аляксандравіча Зайцава навучаюць, напрыклад, у наваполацкай сярэдняй школе з музычна-харавым ухілам №3. Мікалай Зайцаў — педагог з Санкт-Пецярбурга. Ён стварыў методыкі па навучанні чытанню, пачатковай матэматыцы, па вывучэнні рускай, англійскай, беларускай, украінскай, татарскай, казахскай моў. Ягоная методыка даволі эфектыўная і ў той жа час простая. Сутнасць методыкі — з дапамогай кубікаў, табліц і песенек уключыць малых у гульню. У эмацыянальнай гульне актывізуецца не толькі зрокавае ўспрыманне, менавіта таму дзеці засвойваюць новую інфармацыю вельмі хутка і без асаблівай напругі. Методыка дазваляе займацца і з групай, і з адным дзіцём дома. Пры дапамозе сістэмы Зайцава дзеці хутка вучацца чытаць і лічыць з трох гадоў.

Сяргей ДЗМІТРЫЕЎ.

ВАС ИНТЕРЕСУЕТ...

Сколько стоит реконструкция?

"Слышала, что полностью реконструкция Летнего амфитеатра в Витебске завершится только через два года. Было бы интересно знать, как будет выглядеть территория развлекательного комплекса после окончания всех работ? И во сколько налогоплательщикам обойдется это удовольствие?"

Наталья СЛУЦКАЯ, Витебская область.

Действительно, пока реализован только первый этап реконструкции, впереди — еще два. Работы планируется закончить к 2009 году. Планы у архитекторов грандиозные. Сейчас возле амфитеатра функционирует теннисный корт. В будущем на этом месте планируется возвести трехуровневый торгово-развлекательный центр, общая площадь которого составит более 41 тысячи квадратных метров. Проект второй очереди реконструкции главной концертной площадки "Славянского базара" также включает в себя строительство развлекательного центра с казино, интернет-кафе, мини-кинотеатром на 200 мест, мини-аквапарком, фитнес-центром, салоном красоты, боулингом и зимней открытой ледовой площадкой. Также в планах у архитекторов строительство оригинального трансформируемого зала, которой при помощи перегородок может превращаться в танцпол для дискотек, выставочный зал и даже теннисный корт. Торгово-развлекательный центр будет размещен под землей. Снаружи будут построены различные магазины и кафе. Именно эта новая площадка станет местом проведения общегородских праздников, концертов.

Обойдется такое удовольствие ориентировочно в 36 миллионов долларов.

Сергей ДМИТРИЕВ.

ВОЗВРАЩАЯСЬ К ТЕМЕ

Сегодня наука больше напоминает семейный бизнес, где «рубят капусту»

Добрый день, уважаемая "Народная воля"!

Прежде всего хочу поблагодарить редакцию газеты за то, что моя заметка была опубликована ("Народная воля", №№157—158) без изменений и сокращений.

Сегодня она кажется мне слишком эмоциональной: меня переполняло отчаяние от осознания собственного бессилия. Если не возражаете, то мне хотелось бы еще раз вернуться к обсуждаемому вопросу. Не выяснив причин происходящего и не назвав вещи своими именами, мы рискуем оставить после себя пепелище или, перефразируя известную истину, будем кормить чужой интеллект, раз не захотели кормить свой.

В большинстве своем научные работники осознают проблемы сегодняшней белорусской науки. Мои коллеги время от времени возвращаются к наболевшему, пытаясь понять причины раздрая. Чаще всего они ссылаются на мнение психологов об особых "положительных" качествах бездарей (умении терпеливо ждать своего часа, вовремя лизнуть нужного человека в нужное место, легко мириться с поражением и т.д.).

Действительно, талантливые люди — личности, с которыми надо считаться. Это напрягает. Но причина-то краха кроется не в особых качествах бездарей или гениев. Первоисточник проблем — базис.

Почти столетнее господство государственной собственности на нашей земле уничтожило хозяина, единственного, кто способен реально оценить действительные достоинства работника. Да, в жизни всегда из сотни шансов один обязательно улыбнется бездари, но здоровая конкуренция быстро решит эту проблему.

А в нашем "государстве для народа"? Серость, однажды дорвавшись до заветного кресла, окружит себя такими же и систематически будет уничтожать всех, представляющих опасность, "в зародыше". Тренированное умение терпеть, слушать и ждать немедленно превратится в жестокость и нетерпимость: второго такого шанса в жизни не будет. Проколы оплатит государство, урезая все больше и больше скудный паек любимого электората.

Результат: и без того бледное личико белорусской науки по всем признакам уверенно превращается в совсем другую часть человеческого тела.

Наша правящая верхушка, похоже, не понимает еще, что, даже юридически узаконив госсобственность в результате белорусской "прихватизации", она рискует быстро разориться. Многолетняя привычка ученых аборигенов отрицать реальность не может внезапно разродиться честностью, трудолюбием и мастерством.

К плачевному финалу мы шли долго. Еще в советские времена наука неплохо кормила "своих". Но ведь тогда и чужаки могли выжить. У способных и целеустремленных был шанс. Зарубив в 1996 году закон "О научной деятельности", государственные мужи обрекли науку на скорую и верную смерть. Это вышло случайно, или все хорошо обдумали с самого начала? Можно узнать имя "героя", затянувшего веревку на шее белорусского разума? Разве не было изначально очевидно, что, урезав основную зарплату и перебросив бюджетные средства во всякого рода ВНК (временные научные коллективы), государство само развязало руки проходимцам? Сегодня наука больше напоминает семейный бизнес, где "рубят капусту".

Зайдите в наши НИИ. Клубы для тех, кому за 55 или за 60. Впереди — широкий и глубокий провал, а еще дальше — зеленая молодежь, порой с непрофильным образованием, чаще всего добровольно-принудительно приставленная к науке. Слишком слабые и ненадежные костыли.

Не требуется большого ума, чтобы понять, что нас ждет завтра. Первоклассные спецы, в том числе и ученые, не появятся по щучьему велению из ниоткуда. Современные материалы и технологии "прогнивший" Запад нам тоже не подарит. Декреты и указы наш тонущий корабль также не спасут.

Можно бесконечно нахваливать себя с экрана телевизора, но на стажировку к нашим "успехам" ни с Запада, ни с Востока все равно не поедут. Более объективной оценки быть уже просто не может.

Беларусь — авторитарная страна без перспективы изменить что-либо в будущем. Но в таком случае тем более достаточно воли и разума одного человека. Менять что-то к лучшему никогда не поздно. В противном случае мы превратимся в бедную и отсталую окраину Европы. Велика ли честь править убогим народом?

В.А.Б., кандидат наук, не гуманитарий.

Народная Воля http://www.nv-online.info
26 КАСТРЫЧНІКА 2007 г.

Польша выбрала «Гражданскую платформу»

Здесь прошли парламентские выборы.
Впервые с момента крушения коммунистического режима в них приняло участие более 50 процентов избирателей.

Прогнозы социологов оправдались: правящая партия "Право и справедливость" уступила пальму первенства оппозиционным либералам. Семейный тандем братьев Качиньских "президент — премьер" распался. Ярославу придется поменять кресло главы Кабинета на оппозиционное место в Сейме.

По предварительным данным, за партию "Гражданская платформа" с Дональдом Туском проголосовали 41 процент избирателей. Правившая до сих пор консервативная партия "Закон и справедливость" братьев-близнецов Качиньских получила 32 процента голосов. В Сейм прошел блок "Левые и демократы", возглавляемый экс-президентом Польши Александром Квасьневским, и умеренная "Польская крестьянская партия" Вальдемара Павляка. За них проголосовали 13 и 9 процента избирателей. Две другие партии, участвовавшие в правительственной коалиции: "Лига польских семей" и радикальная "Крестьянская партия" — не преодолели пятипроцентного барьера". *"Нам не удалось победить. Поздравляю Дональда Туска,* — сказал Ярослав Качиньский. — *Мы столкнулись с широким, хорошо подготовленным фронтом соперников. Но не нужно забывать того, что нас поддержали 5 миллионов избирателей! За нашу партию проголосовало больше граждан Польши, чем во время предыдущих парламентских выборов".*

В заключение он заявил: *"Эти выборы не последние. Мы еще поборемся!"*

"Гражданская платформа" выиграла благодаря уверенному выступлению своего лидера на последних теледебатах, на которых он говорил о необходимости изменений во внутренней и внешней политике.

"Я бы хотел сказать о нескольких вещах, в которые глубоко верю, — сказал Туск перед своими соратниками по партии. — *Мы пошли голосовать за то, чтобы все без исключения чувствовали себя хорошо на своей родине. За то, чтобы те, кто ищет счастья и удовлетворения за пределами родины, могли поверить в то, что однажды, когда они вернутся домой, то обнаружат здесь полный порядок.*

Мои дорогие! Мы выдержали бой, мы выиграли! Мы начнем работать, потому что в нашем труде нуждается Польша!"

Победители уже объявили о намерении изменить курс внешней и внутренней политики. Среди целей — улучшение отношений с Европейским Союзом и Германией. "Гражданская платформа" собирается ускорить проведение экономических реформ.

Иван МАКАЛОВИЧ.
Фото AFP.

Первая в мире «ярмарка разводов»

В столице Австрии 27—28 октября пройдет первая в мире "ярмарка разводов", сообщает AFP. По замыслу организаторов, приглашенные специалисты должны помочь людям, решившимся на развод, провести эту процедуру как можно безболезненнее. В дальнейшем мероприятие, проводимое под лозунгом "Начните свою жизнь заново", планируется проводить дважды в год.

Участники "ярмарки" смогут получить консультацию, в том числе и анонимно, о своих правах и обязанностях после развода, размере алиментов и возможности видеться с детьми. Кроме того, людям помогут решить, как начать новую жизнь после развода. К настоящему времени зарегистрировано 20 участников, готовых проводить консультации. Среди них не только юристы и психологи, но и специалисты по недвижимости, частные детективы и лаборатории, проводящие тесты на отцовство.

В программе ярмарки также есть лекции о взгляде детей на развод родителей. По статистике, половина заключенных в Австрии браков заканчиваются разводом, в Вене количество расторгнутых союзов составляет 60 процентов.

О ЧЕМ ПИШЕТ ЗАПАДНАЯ ПЕЧАТЬ?

Путин погрозил пальцем из Тегерана

Итоги состоявшихся в Тегеране каспийского саммита и двусторонних переговоров глав Ирана и России вызвали озабоченность в Европейском Союзе и обширные комментарии в СМИ.

Сразу после окончания состоявшихся в Тегеране каспийского саммита и двусторонних переговоров на высшем уровне Иран — Россия председатель Еврокомиссии Жозе Мануэл Баррозу заявил, что Европейскому Союзу необходимо разработать программу "четких действий" против Ирана.

В интервью немецкой газете Die Welt глава Еврокомиссии в очередной раз подчеркнул, что последствия возможного производства в Иране ядерного оружия могут быть самыми непредсказуемыми. Если Тегеран все же проводит военные разработки в области ядерной физики, то их результат может нести в себе опасность не только для региона, но и для мирового сообщества в целом, подчеркнул Баррозу.

Внимание к нынешнему саммиту необычайно велико. Чем это можно объяснить? С таким вопросом "Немецкая волна" обратилась к эксперту Аркадию Дубнову. Вот что он ответил.

— *Я думаю, что интригу событию придал не сам каспийский саммит, а визит Путина в Тегеран. Это первый визит главы российского государства со времен Иосифа Сталина в 1943 году. Тем более что сегодня Иран остается в эпицентре внимания мировой политики в связи с ситуацией вокруг его ядерного досье.*

— Получается, что фактически каспийский саммит представляет собой декорацию для обсуждения других проблем?

— *Да, абсолютно верно. С точки зрения по крайней мере двух участников — Ирана и России, он послужил удобным прикрытием для обсуждения иранской ядерной программы. Путин добивается договоренностей, связанных в первую очередь с возможностью продолжения строительства атомной электростанции в Бушере, которое, как известно, опять оказалось замороженным.*

Согласно одному из пунктов российско-иранских договоренностей, стороны отметили двустороннее сотрудничество в сфере мирной ядерной энергетики. В этой связи они также отметили, что строительство и пуск АЭС "Бушер" будут осуществлены в соответствии с согласованным графиком".

Испанская EL PAIS пишет, что сенсационное присутствие Владимира Путина на саммите стран Прикаспийского региона в Тегеране придало необычное измерение этой, обычно непримечательной, региональной встрече. Российский лидер поспешил заявить, что ни одна из пяти стран, расположенных на берегах этого внутреннего моря, не должна допускать нападения на соседей со своей территории, совершенно ясно намекнув на учащающиеся заявления со стороны США и некоторых стран Западной Европы о возможных ударах по Ирану с целью заставить его отказаться от ядерных амбиций в сфере вооружений.

На фоне поддержки иранских амбиций Россией и Китаем нарастает раздражение США, Франции и Великобритании по поводу затягивания процесса в ООН. Между тем Тегеран, на протяжении нескольких десятилетий обманывавший международное сообщество, выиграет гораздо больше, если Вашингтон и ЕС будут и дальше проводить в отношении режима аятолл стратегию дипломатического давления, аналогичную использованной Бушем в Северной Корее и принесшую оптимистические результаты.

Британская The Times озаглавила свой комментарий "Визит Путина ставит крест на введении санкций против Ирана". В первый же день тегеранских переговоров президент Путин подписал с лидерами прикаспийских государств соглашение, которое запрещает любое применение силы в регионе и подтверждает права Ирана на разработки в ядерной сфере, сообщает издание.

Впрочем, последствия сделанных Путиным в Иране дипломатических шагов могут оказаться диаметрально противоположными тому, что он ожидает, полагает обозреватель газеты. Раз международному сообществу не удается решить проблему ядерных притязаний Ирана мирными способами, военный вариант становится, как никогда, реальным.

Итальянская Corriere della Sera публикует небольшое интервью с американским философом и писателем Бенджамином Барбером под заголовком "Объятия между Москвой и Тегераном? Виноваты США".

Путин избрал антиамериканский политический курс, и "этот поворот приведет ко многим проблемам", говорит Барбер. "Его вынудили пойти на это Соединенные Штаты и отчасти НАТО и ЕС", поскольку они ответственны за изоляцию России. "Путин мог бы продолжать сотрудничать с нами, если бы НАТО не приблизилось к его двери, а ЕС не принял в свои ряды его бывших сателлитов, тем более что Буш стал размещать там свой космический щит".

Сергей ИВАНОВ.
Фото AFP.

Хочу в Чехию

28 октября эта страна отмечает День независимости. Какими успехами встречает она свой праздник?

Низкие цены, обилие товаров...

СМИ отмечают, что в этой стране высокий уровень жизни. Здесь относительно низкие цены на продукты питания, обувь и одежду и стремительно развивающая рыночная экономика с четким курсом на реформы. Обилие недорогих товаров в магазинах Чехии заставляет граждан близлежащих районов Германии и Австрии совершать сюда своеобразные шоп-туры за продуктами питания и одеждой.

Недорогая рабочая сила и стабильная ситуация позволила иностранным инвесторам построить в Чехии множество предприятий, производящих высококачественные продукты мировых марок по относительно низким ценам.

При желании Чехию можно использовать, как плацдарм для эмиграции в другие страны. Например, оформить вид на жительство в Канаду из Чехии значительно проще, чем из некоторых других стран.

Обучение и детские сады бесплатны, в том числе и для иностранцев, имеющих разрешение на жительство. Наряду с бесплатными, существуют и платные учреждения. Правом на социальное обеспечение в Чехии обладают владельцы ПМЖ. Они получают пособия на детей, пособия по безработице, дотации на оплату найма квартиры и коммунальных услуг и т.п. Для получения этих пособий необходимо заполнить заявления и специальные формы в местном отделении социального обеспечения.

Уровень преступности в Чешской республике является низким по сравнению со странами Восточной Европы и части стран Западной Европы. Кражи здесь редки, угоны автомашин случаются реже, чем у соседей. Это связано как с законопослушностью граждан, так и с четкой работой органов правопорядка, незамедлительно пресекающих любые противоправные действия и ставящих надежный барьер на пути проникновения преступности из стран Восточной Европы. Владелец чешской компании при любой попытке с чьей-либо стороны установить принудительный контроль над своим предприятием однозначно обратится в полицию, а она долго возиться не будет, особенно в отношении иностранных преступных элементов.

Поэтому граждане многих стран нередко говорят: "Хочу в Чехию" и пытаются переехать сюда на постоянное место жительства.

Главный локомотив

За последнее десятилетие Чехия добилась значительного экономического роста. "Главным локомотивом роста ВВП стали экспортеры. Это — результат того, что за последние годы в страну поступили заграничные инвестиции, на что живо откликнулись поставщики, которые смогли помочь иностранным инвесторам тем, что предоставляли им необходимый товар и know how", — говорит аналитик Гелена Горска.

Основой экономики является промышленность. Чехию по темпам роста промышленности приравнивают к "азиатским тиграм". В 2001 году в стране вступила в действие система выгод для инвесторов, в результате чего в ее экономику поступило более 8 миллиардов долларов, и в стране были построены сотни больших и малых заводов.

В зону евро

Правительство одобрило новую программу по введению евро. Министры отказались определить точную дату. Но Министерство финансов ориентируется на 2012 год. Чехия является страной с открытой экономикой, а это означает, что в случае введения евро большинство местных экспортеров получили бы защиту от валютного риска. До вступления Чехии в Европейский Союз торговый оборот с ЕС составлял 60%, а ныне он достигает 80%. В этом и основная выгода европейской валюты.

Недавно Еврокомиссия официально одобрила чешский План получения средств из Европейских фондов (NSRR) на период с 2007-го по 2013 год. Предполагается, что в общей сложности речь пойдет о 750 миллиардах крон, или 26,7 миллиарда евро.

Плюсы и минусы

К главным плюсам чешской экономики отнесены стабильность макроэкономических показателей, поступление инвестиций из-за рубежа, поддерживаемое системой льгот для инвесторов, достаток квалифицированной и относительно недорогой рабочей силы, постепенное улучшение экологии. К минусам — незавершенность бюджетной реформы, безработица, вызванная переизбытком специалистов в одних областях и недостатком в других, недостаточно эффективная система обучения иностранным языкам.

Сергей ПЕТРОВ.

Александр ЯКОВЛЕВ

Сумерки

(Продолжение. Начало в №№137—170.)

Главную ответственность за геноцид в России и Советском Союзе несет большевизм, политическим оформлением которого выступали коммунистические организации. Они были своего рода псевдонимами большевизма, то есть советского фашизма. Эти преступления совершались под непосредственным руководством Ленина и Сталина.

С конца двадцатых до начала шестидесятых годов главными идеологами и руководителями тотального человекоубийства, кроме Сталина, являлись Молотов, Каганович, Берия, Ворошилов, Жданов, Маленков, Микоян, Хрущев, Андреев, Косиор, Суслов, Ягода, Ежов, Абакумов, Вышинский, Ульрих.

Вячеслав Скрябин (Молотов). Председатель Совета Народных Комиссаров СССР (с 1930-го по 1941 г.). На его ответственности — уничтожение главным образом работников государственного аппарата. Многие из них арестованы и физически уничтожены по его личной инициативе. Из народных комиссаров, входивших в СНК СССР в 1935 году, 20 человек погибли в годы репрессий. В живых остались лишь Микоян, Ворошилов, Каганович, Андреев, Литвинов и сам Молотов. Из 28 человек, составляющих Совет Народных Комиссаров в начале 1938 года, были репрессированы 20 человек. Только за полгода, с октября 1936-го по март 1937 года, было арестовано около 2 тысяч работников наркоматов СССР (без наркоматов обороны, внутренних дел, иностранных дел). Молотов и сам зверствовал, но Сталин постоянно подстегивал его. В письме Молотову Сталин рекомендовал "основательно прочистить аппарат" Наркомфина и Госбанка, для чего "обязательно расстрелять десятка два-три вредителей из этих аппаратов, в том числе десяток кассиров всякого рода...". Были случаи, когда вместо предложенных НКВД санкций на тюремное заключение Молотов ставил рядом с некоторыми фамилиями отметки "ВМН", то есть высшая мера наказания. Одной этой поправки было достаточно для расстрела. На одном из списков, подписанном Сталиным и Молотовым, против фамилии Баранова М.И., бывшего начальника Санитарного управления РККА, Молотовым помечено: "бить-бить". В 1949 году Молотов санкционировал арест по сфальсифицированным делам советских и иностранных граждан, обвинявшихся в шпионаже и антисоветской деятельности.

Лазарь Каганович. Весь его путь как политического деятеля связан с репрессиями. Известны последствия его деятельности в годы коллективизации на Украине, в Воронежской области, на Северном Кавказе, в Западной Сибири. Особенно зловещую роль сыграл Каганович во время массовых репрессий 1935—1939 годов. Еще в 1933 году на январском пленуме ЦК и ЦКК ВКП(б) Каганович гневался: "Мы мало расстреливаем". Для подхлестывания массовых репрессий Каганович выезжал в Челябинскую, Ярославскую, Ивановскую области, Донбасс.

С санкции Кагановича арестованы тысячи и тысячи работников железнодорожного транспорта и тяжелой промышленности, которых затем приговорили к высшей мере наказания и длительным срокам тюремного заключения. Списки и дела "врагов народа" из работников железнодорожного транспорта в 1937—1939 годах, санкции на арест которых подписаны лично Кагановичем, составляют 5 томов. В архивах обнаружены 35 писем Кагановича в НКВД, в которых он возводил выдуманные тяжкие политические обвинения в отношении многих работников транспорта и требовал их немедленного ареста.

Андрей Жданов. Длительное время фактически выполнял обязанности второго секретаря ЦК ВКП(б), несет прямую ответственность за массовые репрессии. В сентябре 1936 года в телеграмме с юга он вместе со Сталиным требовал усиления репрессий. По их предложению НКВД возглавил Ежов. По инициативе Жданова еще до войны в Ленинграде было репрессировано более 68 тысяч человек. Для проведения и расширения массовых репрессий Жданов выезжал в Башкирскую, Татарскую и Оренбургскую партийные организации. В Оренбургской области за 6 месяцев (с апреля по сентябрь 1937 г.) репрессировали 3655 человек, из них половину приговорили к высшей мере наказания. И, тем не менее, Жданов, прибыв в начале сентября 1937 года в Оренбург, нашел эти меры недостаточными, были репрессированы еще 598 человек. После "чистки", осуществленной Ждановым в Татарской парторганизации, были дополнительно арестованы 232 человека, в Башкирии — 342 человека, все расстреляны.

Активную роль сыграл Жданов в расправе над руководством ЦК комсомола в 1938 году. Выступая от имени Политбюро, он охарактеризовал секретарей ЦК комсомола как "предателей Родины, террористов, шпионов, фашистов, политически прогнивших насквозь врагов народа, проводивших вражескую линию в комсомоле", как "контрреволюционную банду".

Идеологические погромы литературы, кино, театрального и музыкального искусств в 1946—1948 годах целиком лежат на совести Жданова. Он был одним из организаторов августовской (1948 г.) сессии ВАСХНИЛ (Всесоюзной сельскохозяйственной академии). В докладной записке на имя Сталина от 10 июля 1948 года он сформулировал предложения, которые положили начало травле большой группы ученых-биологов.

Климент Ворошилов. С его санкции было организовано уничтожение высших военачальников и политических работников Красной Армии. В главе "Вы сеете фашизм..." приведены кровавые итоги деяний Ворошилова. В бытность его наркомом обороны в Красной Армии только за 1936—1940 годы, по его признанию, репрессированы свыше 40 тысяч человек среднего и высшего командного состава. В архиве ФСБ выявлено более 300 санкций Ворошилова на арест видных армейский военачальников.

Никита Хрущев. Имеются документальные материалы, свидетельствующие об организации Хрущевым массовых репрессий в Москве, Московской области и на Украине в предвоенные годы. Он, в частности, сам направлял документы с предложениями об арестах руководящих работников Моссовета, Московского обкома партии. Всего за 1936—1937 годы в Москве были репрессированы 55.741 человек. С января 1938 года возглавлял партийную организацию Украины. В том же году на Украине были арестованы 106.119 человек, в следующем — 12 тысяч, в 1940 году — 50 тысяч человек.

Анастас Микоян. С его санкции арестованы сотни работников народных комиссариатов пищевой промышленности и внешней торговли. Микоян не только давал санкции на арест, но и сам выступал их инициатором. Так, в письме на имя Ежова от 15 июля 1937 года он предлагал осуществить репрессии в отношении работников Всесоюзного научно-исследовательского института рыбного хозяйства и океанографии Наркомпищепрома СССР. Аналогичные представления делались и в отношении работников Внешторга. Осенью 1937 года Микоян выезжал в Армению для проведения чистки партийных и государственных органов республики от "врагов народа". В результате погибли тысячи людей. Микоян вместе с Ежовым был докладчиком на февральско-мартовском пленуме ЦК ВКП(б) 1937 года по делу Бухарина.

Георгий Маленков. Имел непосредственное отношение к большинству акций, которые предпринимались НКВД в отношении руководящих работников в центре и на местах. Он неоднократно выезжал на места для осуществления массовых репрессий. Так, Маленков вместе с Ежовым съездил в 1937 году в Белоруссию, где было учинено настоящее побоище кадров. С той же целью он посетил Тульскую, Ярославскую, Саратовскую, Омскую, Тамбовскую области, Татарию. Было немало случаев, когда Маленков лично присутствовал на допросах и пытках арестованных. Именно таким путем Маленков вместе с Берией сфабриковал дело о "контрреволюционной организации" в Армении. Установлена преступная роль Маленкова в фабрикации так называемого "ленинградского дела".

Андрей Андреев. Будучи членом Политбюро и секретарем ЦК ВКП(б), лично участвовал в организации репрессий в республиканских партийных организациях Средней Азии, в частности в Узбекистане и Таджикистане, а также в Поволжье и на Северном Кавказе. По результатам его поездок Сталиным, Молотовым и другими был санкционирован расстрел 430 руководящих работников Саратовской области, 440 — Узбекистана, 344 — Таджикистана.

Михаил Суслов. Участник массовых репрессий в бытность его секретарем Ростовского обкома партии. Став первым секретарем Ставропольского крайкома партии, он не только резко возражал против освобождения ряда невинно осужденных лиц, но и настаивал на новых арестах. Комиссия НКВД СССР в июле 1939 года докладывала Берии, что Суслов недоволен работой краевого управления НКВД, так как оно проявляет благодушие. Суслов сам перечислил людей, которых, по его мнению, необходимо арестовать, что и было сделано. Как председатель Бюро ЦК ВКП(б) по Литве он несет прямую ответственность за депортацию тысяч людей из Прибалтики. Он был организатором преследований и травли многих видных представителей советской художественной и научной интеллигенции, расправы над Еврейским антифашистским комитетом.

Отдельно следует сказать о Михаиле Калинине. Как председатель ВЦИК СССР подписал подготовленное Сталиным и Енукидзе постановление от 1 декабря 1934 года "О внесении изменений в действующие уголовно-процессуальные кодексы союзных республик". Стало возможным рассматривать дела без участия сторон, без права подачи ходатайств о помиловании. Были предусмотрены приговоры к высшей мере наказания по той же процедуре. Возглавляя с 1931-го по 1946 год Комиссию ЦИК по расследованию и разрешению судебных дел с точки зрения возможного изменения приговора, Калинин потворствовал практике беззакония и массового террора, ни одно прошение о помиловании им удовлетворено не было. Как Молотов и Буденный, он рабски смирился с тем, что его жена была посажена в тюрьму по сфабрикованному политическому обвинению.

Таковы были наши "вожди". Они постоянно грызли друг друга, заботились только о собственной шкуре. Известно, как Зиновьев и Каменев грызли Троцкого. Потом Орджоникидзе, Микоян, Ворошилов и другие "разоблачали" Бухарина и Рыкова. В 1936 году Раковский, Радек и Пятаков публикуют в "Правде" статьи с требованием расстрела Зиновьева и Каменева. Раболепные письма Сталину отправляли из тюрем все бывшие его соратники, признаваясь во всем и моля о пощаде. Писал Сталину покаянные письма Бухарин, обещал полностью переделать себя, выполнять все, что прикажет "вождь". Не унизил себя ложью признаний только Рудзутак.

Говорить о морали Сталина и его окружения — занятие пустое. За день до своей смерти в июне 1937 года Якир посылает покаянное письмо Сталину с просьбой оставить ему жизнь. Резолюция следующая:

"В мой архив. Подлец и проститутка. Сталин. Совершенно точное определение. Молотов. Мерзавец, сволочь и блядь — одна кара — смертная казнь. Каганович".

Все они подлежат суду за преступления против человечности.

Когда после XX съезда (1956 г.) нависла угроза персональной ответственности за злодейства, совершенные против народа, в высших слоях карательных и партийных служб началась перебранка. Каратели из спецслужб говорили, что они были всего лишь исполнителями, выполняли прямые указания партийных вождей. В свою очередь, партийные "вожди" утверждали, что все злодеяния — дело рук ВЧК, ОГПУ, НКВД, МГБ, КГБ.

Правы и те, и другие. Элита партии и элита службы безопасности — близнецы. Они вместе творили преступления. Если время от времени в общую мясорубку летели головы и членов Политбюро, и главарей спецслужб, шли на расстрел тысячи аппаратчиков из партии коммунистов и тысячи — из партии чекистов, то эта смертельная мельница говорит лишь о сложившемся в стране двоевластии.

Сталин не верил никому. Чтобы легче управлять, он постоянно сталкивал лбами всех со всеми, от чего у всех лбы были в кровоподтеках, а сами аппаратчики постоянно дрожали от страха перед смертью и одновременно видели сны о "заслуженном повышении по службе". Иногда сны сбывались, но страхи оставались. Так и шла жизнь аппаратчика — животный страх и жажда власти.

Сталин не забывал "поправлять" тех и других — и партийных аппаратчиков и чекистов. Когда волна репрессий в 1938 году чуть-чуть ослабла, а руководители некоторых партийных организаций начали информировать Кремль о том, что работники НКВД используют недозволенные методы следствия, именно Сталин направил 10 января 1939 года телеграмму на места, в которой говорилось:

"ЦК ВКП(б) разъясняет, что применение физического воздействия в практике НКВД было допущено с 1937 года с разрешения ЦК ВКП(б)..."

Формула Сталина — "применение физического воздействия" — лицемерно-кокетливое обозначение того, что было в действительности. Пытки, избиения, лишение сна, изнурительные ночные допросы с применением "конвейерной системы" (следователи менялись для отдыха), многочасовые "стойки", расправы с родными и близкими и многое другое. Нередко арестованный на допросе мог слышать крики своей жены и детей, которых истязали в соседней комнате. Арестованные давали любые показания под диктовку следователя.

(Продолжение на 6-й стр.)

Народная Воля http://www.nv-online.info
26 КАСТРЫЧНІКА 2007 г.

Сумерки

(Продолжение. Начало на 5-й стр.)

Сталин лично дирижировал подготовкой многих судебных процессов. Известно, что 2 декабря 1934 года, прибыв в Ленинград после убийства Кирова, он отверг те версии, которые выдвинуло следствие, и приказал доказать, что убийство Кирова — дело рук зиновьевцев.

Сталин лично давал указания об арестах, избиениях арестованных, порядке их допроса. Об Уншлихте он написал: "Избить Уншлихта за то, что он не выдал агентов Польши по областям (Оренбург, Новосибирск и т.п.)". Подобных резолюций полно.

Приведу несколько фраз из показаний бывшего начальника Лефортовской тюрьмы Зимина. Часто на допросы, рассказывает он, приезжали и наркомы НКВД — как Ежов, так и Берия. И тот, и другой избивали арестованных. Он лично видел, как Ежов избивал арестованных. Видел, как Берия избивал Блюхера. Блюхер кричал: "Сталин, слышишь ли ты, как меня истязают?" Берия тоже кричал: "Говори, как ты продал Восток!" Блюхер оговорил себя, заявив о своих связях с правотроцкистской организацией, которой вообще не существовало. Вскоре он умер в следственной камере.

Другой пример, связанный с Эйхе. Военная коллегия в феврале 1940 года приговорила его к расстрелу. И даже перед расстрелом он был подвергнут зверскому избиению. Об этом рассказал в январе 1954 года бывший начальник первого спецотдела МВД Баштаков.

"...На моих глазах, по указаниям Берия, Родос и Эсаулов резиновыми палками жестоко избивали Эйхе, который от побоев падал, но его били и в лежачем положении, затем его поднимали, и Берия задавал ему один вопрос: "Признаешься, что ты шпион?". Эйхе отвечал ему: "Нет, не признаю". Тогда снова началось избиение его Родосом и Эсауловым, и эта кошмарная экзекуция над человеком, приговоренным к расстрелу, продолжалась только при мне раз пять. У Эйхе при избиении был выбит и вытек глаз. После избиения, когда Берия убедился, что никакого признания в шпионаже он от Эйхе не может добиться, приказал увести его на расстрел".

Арестованный Душенов К.И., в феврале 1917 года секретарь судового комитета крейсера "Аврора", до ареста — командующий Северным военно-морским флотом, 26 июля 1939 года из Мурманской тюрьмы обратился к Молотову со следующим заявлением:

"23 мая 1938 г. меня арестовали в Ленинграде и после 22-х часов применения ко мне жестоких физических методов воздействия, я почти в бессознательном состоянии, в результате внутреннего кровоизлияния написал под диктовку следствия ложное заявление, что я заговорщик и вредитель. Через пять дней после тех же методов я подписал заранее записанный протокол, где указано более 30 человек командиров — якобы моих сообщников, которых после арестовали — без допроса меня. В течение года я три раза отказывался от ложных протоколов, но все три раза ко мне применили физические методы воздействия и я вновь подписывал ложь.

В мае 1939 г. меня перевели в Москву — Лефортово, и в день годовщины сидения в тюрьме меня еще раз подвергли физическому воздействию и я, вспоминаю, что написано в Ленинграде, продолжаю давать ложные показания..."

Душенова расстреляли.

В НКВД Белорусской ССР арестованных затягивали в смирительные рубашки, обливали водой и выставляли на мороз, вливали в нос нашатырный спирт, издевательски называемый "каплями искренности". В Экономическом отделе НКВД СССР арестованного заставляли брать на плечи чемодан и ходить с ним часами по комнате, произнося слова, что он "уезжает в Лондон со шпионскими материалами для английской разведки". В Особом отделе Белорусского военного округа арестованным приказывали приседать сотни раз с библией в вытянутых руках и лаять по-собачьи.

В эти годы были арестованы 1108 из 1966 делегатов XVII съезда партии, большинство расстреляли. Такая же участь постигла 98 из 139 членов и кандидатов в члены Центрального Комитета ВКП(б), избранного на съезде. Эта расправа была организована лично Сталиным, поскольку именно на этом съезде вынашивалась идея замены Сталина Кировым (Костриков). Киров сообщил об этом Сталину, рассказав и о содержании той критики в адрес Сталина, которая ему, Кирову, известна из кулуарных разговоров на съезде. Сталин поблагодарил Кирова. Последнего вскоре убили, а вслед за этим уничтожили почти всех участников съезда. Остались в живых только самые близкие прихлебатели Сталина.

В результате сложившейся в стране обстановки, под влиянием организованной травли и клеветы покончили жизнь самоубийством член Политбюро ЦК Серго Орджоникидзе, начальник Политического управления РККА Гамарник, председатель ЦИК Белорусской ССР Червяков, председатель СНК Украинской ССР Любченко и многие другие.

Одним из преступлений Сталина и Берии явились организация тайных убийств и проведение преступных опытов над людьми. В мае 1939 года по заданию Берии и его заместителя Кобулова были тайно убиты Радек и Сокольников специально подосланными лицами из числа бывших сотрудников НКВД, отбывавших наказания за политические и должностные преступления. Как видно из объяснений бывших работников НКВД Федотова и Матусова, при разработке в НКВД операций по этим убийствам Кобулов, требуя безукоризненного их исполнения, подчеркивал, что они осуществляются с ведома Сталина.

В июле 1939 года на Кавказе сотрудники НКВД убили в железнодорожном вагоне посла СССР в Китае Бовкун-Луганца и его жену. Для сокрытия следов преступления была инсценирована автокатастрофа, затем организованы торжественные похороны. В мае 1940 года работниками НКВД была похищена и расстреляна жена маршала Кулика Кулик-Симович, на которую потом, в целях маскировки, объявили всесоюзный розыск и в течение 10 лет разыскивали как "без вести пропавшую". В 1940 году подготавливалось тайное убийство бывшего наркома иностранных дел СССР Литвинова.

В НКВД существовал специальный отдел по террору, возглавляемый генералом Судоплатовым. Он выполнял указания лично Сталина. На руках этого генерала организация убийства Троцкого и других "опасных" эмигрантов.

В конце 1938 года в том же ведомстве была организована токсикологическая лаборатория для исследования действий ядов и снотворно-наркотических веществ на человеческий организм. Яды испытывались на людях, осужденных к расстрелу. За период с 1939-го до середины 1941 года умерщвлено около ста человек.

Как видно из показаний Берии и Меркулова, все упомянутые выше преступления совершались по указанию лично Сталина.

Примечательно одно свидетельство. Примечательно тем, что автор его, член партии с 1908 года, — Полетаев М.И. При аресте в 1951 году у него нашли дневник, который начинается следующими фразами:

"Условия свободы слова в советской стране такие, что не только невозможно высказывать свои мысли на словах или печатно, но без риска понести суровое наказание вплоть до расстрела, их нельзя иметь написанными даже в доме. Таков режим в "самой демократической стране". Я все же рискнул зафиксировать на бумагу некоторые свои мысли и факты, дабы потом, если будет другая политическая власть, заняться их обработкой. Дабы заметки не попали в руки агентов ГПУ, я их частями упаковываю и прячу".

Давая оценку итогам Отечественной войны, он пишет:

"Следовательно, при всех положениях советский народ в войне проиграл, и платить за этот проигрыш придется дорогой ценой много-много лет. И все это получилось в результате царствования Иосифа Сталина и его помощников — Молотова, Кагановича, Ворошилова, Микояна и иже с ними, за что и должны будут нести ответственность перед страной и трудящимися всего мира, как пособники гибели первого в мире Советского государства".

И дальше:

"И вот, анализируя результаты пребывания у власти партии большевиков, я с болью в сердце должен признать, что за 24 года никакого социалистического общества в советской стране мы не построили, никакого физического облегчения труда крестьянам, рабочим и служащим мы не дали, никакого материального положения трудящимся мы не только не создали, но существующее неизмеримо хуже того плохого, которое было до революции..."

И наконец:

"Отныне слово большевик у всех народов обозначает грабителей и бандитов".

В процессе реабилитации мне приходится сталкиваться с далеко не простыми проблемами. Известно, что во второй половине 30-х годов была репрессирована большая группа работников НКВД — более 40 тысяч человек. Возникает вопрос: подлежат ли прощению жертвы, бывшие до того палачами? Строго юридически — подлежат, ибо уничтожены они были на основе фальсификаций. А нравственно?

После ареста Ягоды новым народным комиссаром Ежовым была проведена чистка во всей системе наркомата внутренних дел. С падением Ежова Берия осуществил еще более широкую чистку аппарата НКВД как в центре, так и на местах.

При Ежове были казнены такие кровавые личности, как Агранов, Прокофьев, Молчанов, Гай, Слуцкий, Кедров, Ушаков. Со смещением Ежова полетела голова палача Фриновского. Но работники НКВД, попадая под машину репрессий, несли наказание не за свои преступные деяния, а получали обычный по тем временам набор обвинений: измена Родине, шпионаж, вредительство, подготовка убийства Сталина. Понятно, что оснований для этих обвинений не было. Но арестованные признавали все обвинения, которые сочинял очередной следователь.

В этом отношении характерна судьба Ежова. Суду над ним предшествовало "следствие", во время которого к нему применялись те же методы физического воздействия, которые он столь рьяно насаждал. Ежов подписал все обвинения, которые выдвинуло следствие. Но во время суда отказался от показаний и заявил о пытках и истязаниях, которым подвергался на допросах. Он сказал, что теперь, пройдя тот путь, на который он сам обрек тысячи невинных людей, понимает, что совершал преступления, однако не те, которые ему предъявляют. Ежов не просил сохранить ему жизнь — он хорошо понимал, что приговор уже вынесен. Но заявил (его слова остались в протоколе судебного заседания), что накануне его посетил Берия и уговаривал признать себя виновным, обещая в этом случае сохранить жизнь. Ежов ответил, что сам много раз таким образом уговаривал арестованных и никому не была сохранена жизнь за такое согласие. Поэтому, сказал Ежов, он и не принял предложения Берии.

Другой пример. Ягоду расстреляли как участника правотроцкистского заговора, которого не существовало. Значит, он подлежит реабилитации юридически, как и все другие, поскольку его лишили жизни за то, чего он не делал. Но ему нет прощения за злодеяния, которые он совершил.

Обращаясь к последствиям октябрьской контрреволюции, я не перестаю думать о тех, кто и сегодня "грустит" о том страшном времени, кто и сегодня ищет "врагов народа", кто таскает по улицам портреты убийц-параноиков Ленина и Сталина. Среди них и те, что сочиняли разного рода фальсификации в периоды правления Хрущева, Брежнева, Андропова. Это по их доносам преследовались тысячи инакомыслящих, которых бросали в лагеря и тюрьмы, в "психушки". Они разгуливают на воле, более того, сочиняют доносы на тех, кто поднял руку на систему, созданную вождями большевизма.

Кто они, эти люди? Психически больные? Участники злодеяний или родственники их? Изувеченные ложью большевизма?

Не знаю, не могу понять, но от этого не легче.

Закончился XX век. Для России — самый страшный, самый кровавый, до предела насыщенный ненавистью и нетерпимостью. Кажется, пора бы одуматься и покаяться, попросить прощения у лагерников, оставшихся в живых, преклонить колена перед миллионами расстрелянных, умерших от голода, разбудить уснувшую совесть и признать наконец, что мы сами помогали режиму порабощать нас — всех вместе и каждого в отдельности.

Лично мне стыдно перед новым поколением за то, что мы, люди старших поколений, утонули в страхе перед чудовищами, носящими клички Ленин и Сталин, доносили друг на друга, как последние твари, набили мозоли на ладошках, аплодируя "вождям", иными словами, оказались людьми без достоинства. И надо низко поклониться тем, кто возвышал голос протеста, спасая наши души.

В городе Иванове составили список очередной террористической группы. Надо было найти руководителя. Выбор пал на ткачиху Зину Адмиральскую, которую только что избрали секретарем областного комитета комсомола. В НКВД ей сказали, что поскольку она девушка сознательная, то должна помочь разоблачить группу террористов. Она должна признаться, что является руководителем этой группы и "узнать" на очной ставке всех ее участников. Показали список людей. Зина ответила, что ни с кем из них не знакома, а потому изображать из себя руководителя этой группы не будет. Ее арестовали, били, пытали, но она наотрез отказалась участвовать в гнусном спектакле. Тем не менее Зину Адмиральскую приговорили к расстрелу за "создание" группы террористов, решивших убить Сталина. Она держалась достойно. Перед самым расстрелом, за минуту до смерти, она попросила дать ей зеркальце, чтобы поправить волосы. Она и мертвой хотела остаться красивой.

И как тут не стыдиться? И как тут не поклониться?

ВІНШУЕМ!

1.

2.

3.

Валянцін ЕЛІЗАР'ЕЎ:

«У мяне дрэнны характар...»

*30 кастрычніка знакаміты беларускі харэограф, мастацкі кіраўнік Нацыянальнага акадэмічнага Вялікага тэатра балета **Валянцін Елізар'еў** адзначае 60-годдзе. Павіншаваць са святам Валянціна Мікалаевіча прыедзе шмат вядомых і тытулаваных асоб з розных куткоў свету.*

Напярэдадні юбілею "Народная воля" разам з прафесарам Елізар'евым па гартала ягоны сямейны альбом. Атрымаліся вось такія нататкі — "Елізар'еў без гальштука". Дарэчы, Валянцін Мікалаевіч вельмі рэдка апранае гальштукі. "Мне здаецца, яны абмяжоўваюць маю свабоду", — з усмешкай тлумачыць ён.

Пра бацькоў

— Гэта я разам з бацькамі *(фота 2)*, — расказвае Валянцін Мікалаевіч. — Мой тата быў афіцэрам Савецкай арміі, а маці працавала галоўным бухгалтарам Акадэміі навук Азербайджана. На жаль, бацькі даўно пайшлі з жыцця. З самых родных у мяне засталася толькі малодшая сястра — яна на дзесяць гадоў маладзейшая за мяне. Яна працуе архітэктарам. Я яе вельмі люблю.

Пра жонку

— Гэта я з жонкай Маргарытай *(фота 4)*, яна ўзначальвае Нацыянальны акадэмічны Вялікі тэатр оперы. Мы разам ужо 37-мы год. Распісаліся яшчэ студэнтамі кансерваторыі. Так што ў нас вялікі стаж сямейнага жыцця. Кожны год адзначаем гэтую дату паходам у рэстаран.

Сям'я і праца для мяне — святыя рэчы. Дома, канешне, я больш мяккі і лагодны...

Хочаце ведаць, як два кіраўнікі ўжываюцца ў адной сям'і? Мы з жонкай бачымся толькі ноччу. Раней хоць днём у тэатры сустракаліся, бо ў адным будынку былі. А зараз у розных, дык наогул амаль не бачымся *(усміхаецца)*.

Праўда, мяне, напэўна, нельга назваць ідэальным мужам. У мяне вельмі многа недахопаў. І дрэнны характар...

Пра дзяцей

— А тут я з дзецьмі ў парку Горкага *(фота 3)*. Праўда, зараз яны ўжо дарослыя. Абодва — лінгвісты. Сын Аляксандр скончыў у Маскве аспірантуру, ён — індолаг. Размаўляе на 12 мовах, палова з якіх — усходнія. Ён вялікі спецыяліст у галіне моў Паўднёва-Усходняй Азіі, асабліва — Індыі.

Дачка Ганна працуе ў мяне памочнікам па міжнародных сувязях. Яна скончыла Лінгвістычны універсітэт, стажыравалася ў Афінах. Яна добра ведае еўрапейскія мовы. Я яе вельмі-вельмі люблю. Мы з ёй — неразрыўнае цэлае. Мы нават кватэру ёй набылі насупраць нашага дома. Я жыву на восьмым паверсе, і яна таксама. Я выходжу на кухню і гляджу, дома яна ці не. Не магу з ёй расстацца і, напэўна, не перажыў бы, калі б яна недзе далёка жыла. А так — чатыры хвіліны перабегчы — і яна побач.

Унукаў у мяне няма — Бог пакуль не даў. Але я чакаю...

Пра характар

— А вось гэты здымак *(фота 5)*, які вельмі добра гаворыць пра мой характар...

Пра гаспадара

— Гэта я з сабакам сына *(фота 1)*. Сын, калі жыў у Маскве, тайна завёў сабе сабаку, а пасля прывёз яго сюды. Сабака яго вельмі любіў. Але, калі трапіў у наш дом, у момант пераарыентаваўся. Зразумела, што сын у гэтай хаце не самы галоўны, што ўсе слухаюць мяне. І сабака таксама стаў больш слухаць мяне, чым яго. І так на другі-трэці дзень я стаў яго гаспадаром...

4.

Пра захапленні

— Дачы ў мяне няма — не хворы я гэтым пытаннем. І машыны таксама няма. Так што ў гэтым сэнсе мне няма чым пахваліцца. Шмат хаджу пешшу.

Вельмі люблю бываць у лесе, збіраць грыбы. Не скажу, што я заўзяты грыбнік, але аматар. Праўда, атрымліваецца, што ў нашай сям'і грыбы есці ўсе любяць, а вось збіраць — толькі я...

Пра ўзрост

— Свайго ўзросту я абсалютна не адчуваю. З сумам думаю пра тое, што мне хутка будзе 60 гадоў. Дый калі па шчырасці, то я не хацеў адзначаць юбілей з размахам — мяне ўгаварылі ў тэатры. Сказалі, што нельга цішком...

Як звычайна дні народзінаў святкую? Ну, збяромся на працы, вып'ем шампанскага з кавай. Дома — стол накрыем. Стравы звычайна дачка гатуе. Яна ў нас у доме галоўная па гаспадарцы. Я, дарэчы, таксама вельмі смачна гатую.

Ці дасягнуў я таго, чаго хацеў? Я нават і не ведаю, чаго дасягнуў. Я займаюся сваёй справай. І ўсё. У нейкім сэнсе я, відаць, проста ненармальны чалавек, бо нават у выхадныя дні прыходжу на працу. І падчас адпачынку, калі ў Мінску. Я кожны дзень тут. Не магу правесці дзень без тэатра — напэўна, я крыху "з прывітам"... Хаця пры гэтым я люблю і паляжаць, тэлевізар паглядзець, з кніжкай пасядзець. Але кожны дзень быць у тэатры — нават 1 студзеня — гэта рэфлекс!..

Марына КОКТЫШ.

***P.S.** Рэдакцыя "Народнай волі" віншуе Валянціна Елізар'ева з юбілеем і зычыць яму здароўя, натхнення і здзяйснення ўсіх мараў!*

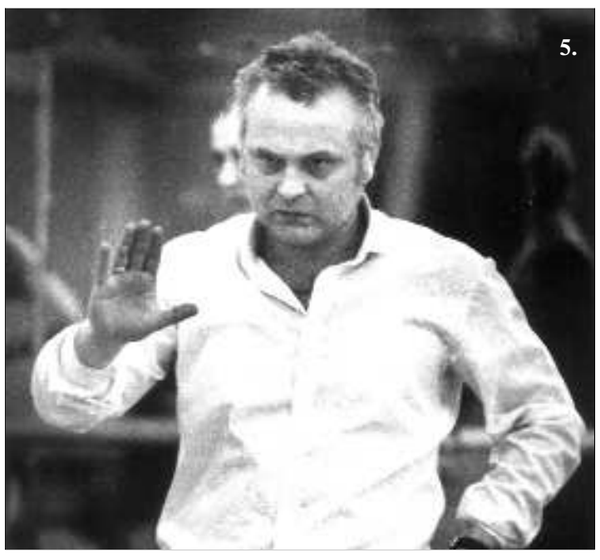

5.

З Хілары Клінтан.

Глава восемь

Никита Хрущев

Я не припомню личности, если говорить о политиках XX столетия, более противоре чивой, со столь трагически раздвоенным сознанием. Он умнее и дурашливее, злее и милосерднее, самонадеяннее и пугливее, артистичнее и политически пошлее, чем о нем думали в его время и пишут сегодня. Мне бы хотелось оставить эту историческую фигуру в контексте того времени, в котором он действовал, а не делать из него политического игрока нынешних дней.

Автор

Моя работа в ЦК КПСС началась при Хрущеве, в марте 1953 года, сразу же после смерти Сталина. Сначала инструктором в отделе школ. Мне не было еще и тридцати лет от роду. В большинстве своем в отделе работали опытные учителя, в основном женщины-москвички, и гораздо старше меня. Честные, порядочные люди, не очень-то любящие политику. Она как бы проходила мимо, только иногда тихонько стучала в двери. Разного рода совещания больше походили на педагогические семинары, чем на собрания людей, политически контролирующих сферу просвещения.

Что касается меня, то я почувствовал себя в Москве очень неуютно. Ни знакомых, ни друзей, ни однокашников. Никаких "мохнатых лап". Посоветоваться тоже не с кем. У москвичей свои проблемы, обсуждают какие-то события, реагируют на них, а я как глухой и слепой. Но постепенно втягивался в сумбурную и нервозную жизнь Москвы, полную тревог, загадок, бессмысленностей и двусмысленностей, сеющих у провинциала какие-то смутные подозрения.

Иными словами, по сравнению с моим родным Ярославлем жизнь в Москве поражала меня какой-то искусственностью. Огромный театр, в котором каждый претендует на актерскую должность, а еще лучше на первую роль в каждом переулке, в каждой конторе. Постоянное ощущение, что тебя вот-вот кто-то или что-то задавит: дом, труба, машина, твой или не твой начальник. До сих пор не люблю ходить по Москве. Изо всех сил стараюсь увидеть красоту московскую, но, видимо, воображения не хватает. Странная имитация жизни.

Конкретно о работе в отделе вспомнить особо нечего. Проверки, записки, собрания и прочая канитель. Только вот командировка во Владивосток, о которой я еще расскажу, да еще, пожалуй, поездка в Башкирию.

(Продолжение следует.)

Народная Воля http://www.nv-online.info
26 КАСТРЫЧНІКА 2007 г.

ДИАГНОЗ

Психические заболевания начинают обгонять сердечно-сосудистые

По данным Всемирной организации здоровья, психические и поведенческие расстройства поражают каждого четвертого человека в мире. По прогнозам, к 2020 году депрессия выйдет на второе после ишемической болезни сердца место в структуре заболеваемости населения.

Белорусские психиатры бьют тревогу: в стране наблюдается рост психических расстройств. Только за период с 2003-го по 2006 год заболеваемость психическими расстройствами возросла на 22%. Первый раз за помощью к врачам с неврозом, депрессией и другими психическими заболеваниями обратилось на 58,1 процента белорусов больше, чем за период с 2000-го по 2003 год. Тревожит психиатров и рост заболеваемости среди детей. Он увеличился на 39%!

Ежегодно от психических расстройств в стране умирает около 3000 человек. Несмотря на то что число суицидов, по данным Минздрава, несколько уменьшилось, Беларусь попрежнему входит в пятерку стран, лидирующих по этому показателю.

"Эти показатели могут снижаться, — говорит главный психиатр Минздрава Беларуси Павел Рынков, — *но для этого необходимо объединить усилия правительства, врачей и самих пациентов. Сегодня люди боятся психиатров, боятся огласки, считают, что психическое заболевание становится клеймом на их репутации. Врачей даже называют убийцами. Я призываю СМИ развенчать этот стереотип, нам надо изменить сознание людей, призывать их конструктивно сотрудничать".*

По словам Павла Рынкова, в Беларуси работает 237 психиатрических кабинетов для взрослого населения и 73 — для детей. В то же время психиатрический коечный фонд сократился в 2007 году на 1108 мест. Их заменили места в дневных стационарах. В сумме внебольничную помощь в стране получили 81% всех обратившихся, что соответствует мировым стандартам.

Чаще белорусы страдают невротическими психическими расстройствами.

Распознать психическое заболевание на ранней стадии очень сложно. Мировая статистика гласит, что, например, депрессия только в 10—30% случаев распознается своевременно. Врачи советуют обращаться за помощью в том случае, когда вы постоянно пребываете в плохом настроении, вас все угнетает, ничего не радует, нет тяги к делам, после работы ни на что не хватает сил, вы ощущаете хроническую усталость, страдаете от бессонницы и сексуальных расстройств. О своих проблемах и страхах лучше рассказать психотерапевту.

— *Национальных особенностей психических заболеваний в Беларуси нет,* — считает Павел Рынков. — *Это же касается и методов их лечения. Наши подходы идентичны европейским. Нет в Беларуси и недостатка в лекарствах. На белорусском рынке представлены препараты известных зарубежных фирм, наши фармакологи таблеток от депрессии не производят".*

По словам Павла Рынкова, еще одна проблема психиатрической службы Беларуси — недостаток научных исследований. С этой целью правительством принято решение реорганизовать Республиканскую клиническую психиатрическую больницу в Научно-практический центр психологии и наркологии. *"В центре планируется создать две научные лаборатории,* — говорит главный психиатр страны, — *которые будут заниматься мониторингом и изучением суицидов и зависимости от наркотиков и алкоголя. Разработана и Государственная программа профилактики самоубийств на 2008—2012 годы, ее проект направлен в правительство".*

Галина ЕФИМОВА.

5 продуктов от депрессии

Депрессия становится болезнью нашего времени. Подобно сердечно-сосудистым заболеваниям, она становится самым распространенным недугом. Лечить ее довольно сложно.

По мнению ученых, на наше состояние может влиять даже то, что мы едим. Специалисты выделили 5 продуктов, систематическое употребление которых способно уберечь нас от депрессии.

1. Молоко. Ваш мозг нуждается в аминокислоте триптофан, которая нужна для образования серотонина — нейромедиатора, который оказывает успокаивающий эффект и поднимает настроение.

2. Шоколад. Содержит множество веществ для поднятия вашего настроения, включая анадамид, который воздействует на ту же часть мозга, что и тетрагидроканнабинол — активный компонент конопли. К тому же сладость увеличивает уровень эндорфинов — гормонов счастья.

3. Цельнозерновой рис или паста. Богаты углеводами, которые повышают уровень серотонина. Сложные углеводы, содержащиеся в рисе, помогают дольше сохранить хорошее настроение.

4. Скумбрия. Исследования финских ученых показали, что люди, потребляющие рыбу на 31% больше, чем остальные, реже страдают депрессией. Жирная рыба, такая как скумбрия, лучший источник кислоты омега-3. Она увеличивает уровень серотонина, а также повышает восприимчивость к нейромедиаторам. Высокие дозы омега-3 могут помочь даже больным, страдающим клинической депрессией. Также содержит витамин B_{12}, который необходим для образования серотонина.

5. Брокколи. Содержит фолиевую кислоту, которая также входит в группу витаминов В. B_9 (фолиевая кислота) активно участвует в поднятии вашего настроения.

БУДЗЬ ЗДАРОЎ!

Валерый Фралоў за платныя медыцынскія паслугі!

Былы дэпутат Палаты прадстаўнікоў у часы дэпутацтва выступаў супраць платных медыцынскіх паслуг у дзяржаўных установах. Калі захварэў сам, прызнаўся, што не меў рацыі.

На пачатку кастрычніка Валерыю Фралову зрабілі аперацыю на пахвінную грыжу. Тыдзень генерал правёў ў 10-й бальніцы Мінска.

— Я быў прыемна здзіўлены, — расказвае Валерый Фралоў, — як зладжана і прафесійна працуе сістэма. Чатыры месяцы я цярпеў боль, потым вырашыў звярнуцца па медыцынскую дапамогу. У паліклініку не пайшоў, там заўсёды многа людзей, і чарга вялікая. Звярнуўся адразу ў 10-ю бальніцу, яна побач з маім домам.

10-я сталічная клініка аказвае платныя паслугі. За грошы лячыўся і былы дэпутат Фралоў.

— Спачатку здаў аналізы, потым трапіў на прыём да ўрача і ўжо пасля атрымаў накіраванне на аперацыю, — расказвае Фралоў. — Аперацыя прайшла выдатна, праз тры дні мяне выпісалі. Вялікі дзякуй за дапамогу, увагу і прафесіяналізм хачу выказаць усім урачам і медыцынскаму персаналу 3-га аддзялення планавай хірургіі 10-й бальніцы. Калі ў нас ёсць такія ўрачы, хварэць не страшна.

Генерал Фралоў прызнаецца, што лячэнне каштавала яму крыху меней за 200 тысяч беларускіх рублёў.

— Я ж былы дэпутат Палаты прадстаўнікоў, — усміхаецца Валерый Дзмітрыевіч. — А ім Лукашэнка даў добрую пенсію, амаль 2 мільёны штомесяц. Сорамна патрабаваць яшчэ бясплатнага медыцынскага абслугоўвання. Хаця, шчыра прызнаюся, у часы дэпутацтва мы з Уладзімірам Парфяновічам ініцыіравалі разгляд у Канстытуцыйным судзе палажэння аб платных паслугах у дзяржаўных медыцынскіх установах. Выказваліся супраць такой практыкі, спасылаючыся на Канстытуцыю, якая гарантуе ўсім беларусам бясплатнае медыцынскае абслугоўванне. Зараз я думаю, як добра, што гэтая норма захавалася. Меней чым за 100 долараў без чаргі і вымотвання нерваў я прайшоў абследаванне, і мне зрабілі аперацыю.

Па словах Фралова, зараз ён адчувае сябе добра. "Ужо паспеў да сяброў у Піцер з'ездзіць, — голас генерала гучыць бадзёра. — Цяпер думаю аб тым, што трэба лазню дабудаваць. На ёй, дарэчы, і зарабіў сабе хваробу".

СОВЕТ

Запретить продажу уксусной кислоты

За девять месяцев этого года в Минске от отравлений уксусной кислотой умерли 5 человек. Об этом БелаПАН сообщил руководитель Республиканского токсикологического центра Аркадий Костюкевич.

По его словам, в отделение по лечению острых отравлений Минской городской клинической больницы скорой медицинской помощи поступило 29 человек, отравившихся уксусом. Всего же, по данным Республиканского токсикологического центра, за этот период зафиксировано 260 случаев отравления людей прижигающими ядами: в основном — уксусом, а также различными бытовыми средствами с содержанием щелочи.

Как сообщил А.Костюкевич, причины подобных отравлений различны — это может быть и попытка суицида, и случайные отравления, которые характерны для сезона домашних заготовок, когда хозяйки переливают уксус в бутылки без этикеток.

По словам специалиста, 9-процентный уксус не вызывает у человека, случайно его выпившего, никаких побочных эффектов, кроме катарального гастрита. В то же время 70-процентная уксусная кислота вызывает сильнейшие ожоги желудочно-кишечного тракта и, кроме этого, обладает токсикологическим эффектом. Лечение такого пациента занимает в среднем от одного до полутора месяцев. В трети случаев больные направляются на хирургическую операцию в связи с различными рубцовыми изменениями пищевода и желудка. "Если такой больной выживает, то становится инвалидом", — заметил специалист.

По мнению А.Костюкевича, для того чтобы предотвратить случайные отравления уксусом, необходимо запретить продажу концентрированной 70-процентной уксусной кислоты.

Татьяна ДОРОЩЕНОК.

РЕГИСТРАТУРА

«Сердечная» патология

Накануне 30-летия Республиканского научно-практического центра "Кардиология" руководители учреждения говорили не только об успехах

Сегодня в Беларуси смертность от сердечно-сосудистых заболеваний по-прежнему составляет 53 процента, а белорусской кардиологии не хватает квалифицированных кадров.

"Обеспечение кадрами является большой проблемой для кардиологической отрасли", — признался директор РНПЦ "Кардиология" Игорь Адзерихо. Возможно, это одна из главных причин такой высокой смертности в стране от сердечно-сосудистой патологии. Несмотря на то, что в последние годы смертность от болезней сердца и сосудов удалось снизить на 3 процента, все равно более половины белорусов в прошлом году умерли именно из-за болезней системы кровообращения. На местах не хватает кардиологов, есть проблемы и с оснащением элементарным кардиологическим оборудованием. Решение этого вопроса, на взгляд Игоря Адзерихо, "зависит не столько от Минздрава, сколько от власти на местах".

Правда, столичная кардиологическая служба обладает самым современным оборудованием. Республиканский научно-практический центр "Кардиология" был полностью переоснащен в прошлом году. *"Наше учреждение находится на одной ступеньке с лучшими центрами Европы,* — говорит Игорь Адзерихо. — *По тому оборудованию, которое сейчас имеется в центре, особенно в области интервенционной кардиологии, мы не имеем себе равных в странах СНГ".*

Еще несколько лет назад кардиохирурги центра выполняли 300 операций на сердце в год. *"Наши технические возможности были небольшие,* — уточняет замдиректора центра Вячеслав Янушко. — *После ввода кардиохирургического отделения "Модуль" количество операций увеличилось до тысяч в год. Сейчас мы выполняем до 3 тысяч операций на сердце и сосудах. В планах на следующий год до 5 тысяч операций.*

Некоторые из операций — наше ноу-хау. Например, в СНГ никто еще не делает операцию на третьем сегменте позвоночной артерии. А ведь зачастую причиной инсульта становится поражение артерии именно в третьем сегменте позвоночника. Мы выполняем "реконструкцию" этой артерии. То, что мы можем делать такие операции, очень важно. Сегодня проблемой номер один в мире становятся инсульты. Статистика такова, что до 25 процентов населения умирает именно по причине инсульта. А к полноценному образу жизни возвращается только 1 процент больных, перенесших инсульт".

Операция на сердце — помощь дорогостоящая. В кардиохирургии все системы используются одноразово. Поэтому стоимость одной операции доходит до 3—5 тысяч долларов США.

По словам Вячеслава Янушко, потребности Беларуси в операциях на сердце таковы, что примерно на миллион населения должно выполняться до 5 тысяч хирургических вмешательств. Значит, столичные хирурги выполняют лишь некоторую часть необходимых операций на сердце. Что касается региональной кардиохирургической службы, то центр, подобный столичному, есть только в Гомеле.

Ольга ГРИНЕВИЦКАЯ.

В ТЕМУ

Развод довел Баскова до депрессии

Семейные проблемы Николая Баскова подорвали здоровье знаменитого певца: он был вынужден обратиться за помощью к европейским медикам и лег на лечение в одну из элитных клиник. При ней находится гостиница, где и поселился Басков. Спокойная комфортная обстановка помогла певцу немного отойти от личных неурядиц и расслабиться, сообщают "Новые известия".

Доктора обследовали организм Баскова и провели курс терапии, направленный на восстановление нервной системы пациента.

Певцу порекомендовали успокаивающие средства и посоветовали меньше общаться с людьми. В противном случае, как опасаются специалисты, болезнь может обостриться и закончиться потерей голоса.

Николай целую неделю четко выполнял рекомендации врачей и посещал необходимые процедуры. Днем он обходил врачебные кабинеты, а вечера проводил с мамой Еленой Николаевной, которая прилетела, чтобы поддержать единственного сына в трудную минуту.

О том, что певец находится на грани серьезного нервного срыва, говорит и тот факт, что за последний месяц он похудел на 7 килограммов. Николай, отметивший недавно свой 31-й день рождения, хоть и неохотно, но все же принимал лекарства и продолжает это делать, даже выписавшись из клиники.

Как сообщалось ранее, Николай Басков решил расстаться со своей женой Светланой. Эта новость шокировала всех родных и друзей звездной пары. Даже рождение полтора года назад сына Бронислава не укрепило семейный союз. Конкретной причины разрыва назвать не может никто из окружения семьи.

РЕЦЕПТ

Ешьте на здоровье муку с микроэлементами

Белорусам критически не хватает железа и фолиевой кислоты. Железодефицитная анемия является одной из ведущих причин патологии беременности. А недостаток фолиевой кислоты — это прямой путь развития гипертонии, атеросклероза, слабоумия.

Как считают медики, лучший способ массовой профилактики дефицита этих микроэлементов — фортификация муки. Так называется процесс возвращения микроэлементов, утраченных в результате помола зерна.

— Введение программы обогащения муки позволит повысить производительность труда, потому что железодефицит приводит к снижению продуктивности человека, — утверждает координатор программы Детского фонда ООН Наталья Муфель.

Технология фортификации апробирована на мелькомбинатах Лиды и Климовичей. Но воспользоваться ею производители не спешат. Хотя, по мнению Натальи Муфель, это очень важно для белорусского производителя, желающего выйти на мировой рынок сбыта.

Программа обогащения муки принята более чем в 70 странах. Если, например, белорусский производитель захочет поставить на рынок Канады свою муку, он просто этого не сможет сделать, если она не будет обогащена.

Вера ПАРХИМОВИЧ.

ВОПРОС-ОТВЕТ

Печень редко дает о себе знать в начале болезни

Мне 41 год. На руке появилось два коричневых пятна. Обычно такие пятна появляются у пожилых людей. Коллега по работе сказала, что эти пятна — признак того, что плохо работает печень. Так ли это? И вообще, что происходит в организме, когда заболевает печень?

К сожалению, врачи говорят, что печень редко дает о себе знать в начале болезни. Когда появляются симптомы, она уже серьезно больна.

Изменения цвета кожи — признак того, что с печенью могут быть проблемы. При некоторых заболеваниях печени может появиться желтуха, а не одно коричневое пятнышко. При поражениях печени в крови повышается количество компонентов желчи, и это приводит к желтушности склер, а позднее к желтизне кожи.

Врачи говорят о нескольких характерных жалобах, указывающих на проблемы с печенью. Это боли и чувство тяжести в правом подреберье, усиливающиеся при употреблении жирной и острой пищи, физической нагрузке, быстро утихающие в покое, кожный зуд, потеря аппетита, отрыжка, горечь во рту, обложенный язык, тошнота и рвота по утрам. Моча цвета темного пива и обесцвеченный кал также говорят о том, что время упущено, и болезнь свирепствует вовсю. Неизменный спутник заболеваний печени — астенический синдром (слабость, вялость, снижение работоспособности и быстрая утомляемость). Болезни делятся на две группы: гепатиты (воспалительные заболевания) и гепатозы (перерождение тканей печени неинфекционного характера).

Заботиться о печени надо обязательно. Печень — главный фильтр, ее часто называют фабрикой по очистке организма. Печень пропускает через себя огромное количество сильных ядов, которые она обезвреживает и выводит. Работает печень день и ночь, круглые сутки. Она обладает удивительным свойством — способностью к восстановлению и заживлению, благодаря которой человек может выжить даже после удаления 70% ткани печени. Но это не значит, что печень требует меньшего внимания к себе. Если вас что-то беспокоит, то следует обратиться к врачу и пройти необходимое обследование. Наиболее информативен биохимический анализ крови, он покажет повышение печеночных ферментов, увеличение билирубина, определит содержание общего белка и его фракций, глюкозы и холестерина. Ультразвуковое исследование выявит изменение размеров и структуры органа, наличие жидкости (асцита) в брюшной полости. А самый надежный способ определения состояния органа — биопсия. Под местным обезболиванием специальной иглой берется кусочек печени для детального исследования.

Однако решать, какие обследования вам следует пройти, должен доктор.

Подготовила Алеся КОВАЧ.

К СЛОВУ

В новом году в Беларуси пересадят сердце

Стоит одна трансплантация сердца около 250 тысяч долларов. Еще 30 тысяч — лекарства, которые пациент должен принимать в течение длительного времени, чтобы новый орган не отторгался.

— *Трансплантации в нашем центре будут стоить столько же, сколько и во всем мире,* — говорит замдиректора РНПЦ "Кардиология" по науке и хирургии Вячеслав Янушко, — *но стоить не пациенту, а государству.*

По словам специалиста, к пересадке сердца готовы и бригада врачей, и клиника. *"Ведь успех трансплантации зависит не только от искусства хирурга,* — говорит Вячеслав Янушко. — *Должен быть решен вопрос с донорами, клиника должна быть готова технически. Сейчас операции по пересадке сердца стали реальностью, потому что у нас появилось новое оборудование — искусственный левый желудочек, так называемый промежуточный трансплантат, использующийся для поддержания больных до операции".*

В ближайшее время белорусские специалисты пройдут стажировку в Чехии. Решается вопрос и с донорством. Сегодня в странах, где трансплантация сердца стала почти обычной операцией, это самая главная проблема.

АФІЦЫЙНА

Колькасць абортаў знізілася

Па словах галоўнага акушэра-гінеколага Міністэрства аховы здароўя Святланы Шылавай, за апошнія 10 год у Беларусі колькасць абортаў знізілася ва ўсіх узроставых групах.

І асабліва, падкрэслівае спецыяліст, сярод падлеткаў. Тым не менш на гэтую групу выпадае каля 10% ад агульнай колькасці абортаў, якія праводзяцца ў краіне. На што яшчэ звяртае ўвагу акушэр-гінеколаг: за апошнія гады да гэтай аперацыі не прыбягалі дзяўчынкі да 14 гадоў, паведамляе БЕЛТА.

Народная Воля http://www.nv-online.info
26 КАСТРЫЧНІКА 2007 г.

ОТКРОВЕННЫЙ РАЗГОВОР

Юрий РОМАНОВ:

«Я сильнее всех!»

На минувшей неделе чемпион Европы по боксу среди профессионалов по версии EBU минчанин **Юрий РОМАНОВ**, одолев итальянца Стефано Дзоффа, стал победителем континента уже в третий раз. После боя боксер рассказал корреспонденту "Народной воли" о том, как он отметил успех, почему его прозвали Царем и как о нем захотел побольше узнать Александр Лукашенко.

— Юра, когда год назад в Испании ты нокаутировал местного фаворита Хуана Карлоса Диаса Малеро, многие в Беларуси назвали это "самой настоящей сенсацией". Но мне показалось, что лично для тебя тогда ничего сенсационного в победе не было... Или я не прав?

— Сенсации, прогнозы, предположения обычно сотворяют те, кто к самому матчу, как правило, непосредственного отношения не имеет. Но это тоже, наверное, надо, это тоже часть чьей-то работы. А я шел на бой с Малеро просто, чтобы выигрывать. И других вариантов не рассматривал, хотя до встречи со мной испанец в 31 поединке ни разу не проиграл. Равно как и не думал я о том, сенсацией или не сенсацией станет затем для кого-то моя победа в очередном матче. Не мое это дело. А вообще считаю, что свою карьеру я начал делать гораздо раньше прошлого года — когда победил в Англии в бою за звание интерконтинентального чемпиона.

— Это тогда Лукашенко дал задание своим подчиненным срочно разыскать сведения о тебе?

— Было дело! *(Смеется.)* Тогда ведь в Англии я только начинал свою профессиональную карьеру, ехал даже, сейчас честно скажу, "под поражение", а тут — бац! — победа! Затем мне уже рассказали, что Александр Лукашенко смотрел по ОРТ матч, после которого приказал в течение двух часов предоставить ему обо мне полную информацию.

— Не звонил?

— Не-а, не звонил, но информацию ему тогда, думаю, нашли. Хотя молодой я был, неизвестный...

— Не то что сейчас, да?.. Кстати, нынешний бой с итальянцем для тебя — очередной рядовой победный матч в карьере, или есть какие-то особенности?

— Понимаешь, любая победа — это уже не рядовой случай в жизни спортсмена. С каждой новой защитой титула чемпиона поднимаешься в мировом рейтинге, набираешься опыта, смотришь на свои ошибки.

— Стефано Дзоффа тебя чем-то удивил?

— О да, удивил! Удивил тем, как в такие годы можно еще так здорово боксировать.

— А почему ты во время матча "самоуправством" занимался? Отказался от разработанной тренером тактики...

— Так ведь показалось, что смогу итальянца легко нокаутировать уже в первых раундах. Завелся, силы растратил, подустал... Одним словом, каюсь, — был заряжен на один-единственный удар. А затем бок так прихватило, что в середине матча уже и тяжело пришлось. Хотя, в принципе, понимал, что по очкам побеждаю. Когда боксируешь перед родными болельщиками, всегда очень хочется показать себя с лучшей стороны.

— Во время матча боксер замечает поддержку зрителей или абстрагируется полностью?

— Лично мне комфортнее выступать за границей, когда болеют против тебя. Это очень сильно заводит и подстегивает. Хотя дома, не скрою, тоже приятно выступать. Все же поддерживают тебя, ведущая Люська Лущик надрывается, хотя до Майкла Баффера ей еще, конечно, как до Луны. Я, кстати, вообще никогда не видел, чтобы женщины были шоуменшами в боксерских поединках, так что Люське, чтобы выйти на должный уровень, нужно еще работать и работать.

— А после победного матча...

— Сходил в баньку, попил с друзьями пивка, отдохнули...

— В Интернете почитал, что британские журналисты прозвали тебя "боксером из ада". Это за что такие комплименты?

— Я сам об этом впервые слышу. Кстати, в том же Интернете лет пять назад кто-то запустил "мульку", что я родом из Молодечно. У меня об этом до сих пор спрашивают. Но правда в том, что я всегда жил и живу в Минске. Правда, что в Англии за "романовскую" фамилию меня Царем величают — тоже факт, не скрою. Царь так Царь — мы не обидчивые.

— Может, потому и Царь, что, выступая в легком весе, более половины всех своих боев в карьере ты завершал нокаутами?

— Может быть... Я вообще думаю, что Бог, наверное, как говорят, поцеловал меня в кулак. Есть сильный и поставленный удар — этого не отнять.

— Юра, сегодня для всего бокса очень актуальна проблема допинга. А для тебя?

— И для меня. В том плане, что не забываю о возможных последствиях. Но, я тебе честно скажу, белорусские боксеры обходятся и без стимуляторов, а весь мой допинг — это витамин С. За границей, думаю, любят "попотчеваться химией", но у нас это, слава Богу, пока не развито. Повторюсь, лучший допинг — натуральные продукты.

— Есть у тебя какая-то своя диета?

— Есть, если за пару недель перед боем надо "подсушиться" и сбросить пару килограммов. Меньше мучного, жирного, с утра побольше овощей и кашки. А так ежедневно — мед, орехи... То, что нужно профессиональным боксерам.

— Скоро состоится бой боксеров-тяжеловесов между нашим Сергеем Ляховичем и известным "человеком-горой" Николаем Валуевым. Как оцениваешь шансы Сергея на победу?

— У него есть не просто шансы, а очень большие шансы. 70 процентов я поставил бы на победу Ляховича.

— Обидно, наверное, что сам не можешь выступать в такой престижной весовой категории, как у Сергея?

— Нет, зачем мне это? Я комфортно себя чувствую и в своем весе, в котором уже сформировался, развился... Я пять лет держу этот вес и абсолютно не комплексую.

— А нет комплекса звездности после побед?

— Так ведь чего сейчас звездность показывать, если достигнуто, считаю, еще очень немногое и на достигнутом мы не останавливаемся. Планов еще ого-го сколько!

— Юрий Романов — суеверный человек?

— Суеверный, но не настолько, чтобы уж очень зацикливаться на этом. Во всяком случае, не верю я в разных котов и прочее. У меня вон мобильный телефон начинается на три шестерки (вроде как дьявольское число), но номер менять из-за этого, думаю, ни к чему. И так пока выигрываю — тьфу-тьфу-тьфу, чтобы не сглазить.

— В планах у тебя что?

— В ближайшие дни отдохну, поиграю в футбол, чтобы не расслабляться. Затем — снова тренировки и, возможно, уже в начале декабря проведу очередной бой по защите своего европейского титула EBU. Надо доказывать, что я сильнее всех. А там, смотришь, уже можно будет замахиваться и на звание сильнейшего в мире.

Алесь СИВЫЙ.
Фото Юрия ДЕДИНКИНА.

ШАШКІ

Чэмпіянат Беларусі

Наш бліцконкурс-53 завяршаецца заданнем №6:

Белыя (Ю.Сегень): a1, a3, b4, c3, d2, e1, e3, h2, h6 (9).

Чорныя (Д.Кавалёў): a5, b8, c5, c7, d6, f4, f8, h4, h8 (9).

Ход і выйгрыш чорных.

Пераможца конкурсу будзе заахвочаны. Тэрмін для адказаў звычайны — два тыдні. Чакаем іх па адрасе: **220030, Мінск, вул.Энгельса, 34а, рэдакцыя газеты "Народная воля", "Шашкі".**

Прыклад з партыі ўзяты з сорак першага першынства краіны па завочных шашках. У ім памераліся сіламі каля 70 ігракоў рознай кваліфікацыі — ад другаразрадніка да міжнароднага майстра.

У самым прэстыжным турніры вышэйшай лігі (сучасная версія гульні з жараб'ёўкай дэбютаў) была майстарская норма. У ім перамог Анатоль Рогач з Вілейкі, які пацвердзіў званне нацыянальнага майстра спорту. У яго актыве — 21 ачко з 24 магчымых. Другое-трэцяе месцы падзялілі майстар з Жодзіна Аляксандр Ляхоўскі і кандыдат у майстры з Оршы Сяргей Бурко (па 19). Калега апошняга Дзмітрый Колб з Мінска (18), майстар ФМЖД Віктар Балотнік (Сянно) і кандыдат у майстры Леанід Козел з Мядзела (па 13), міжнародны майстар Віктар Яфіменка з Гродна (12) занялі адпаведна чацвёртае, пятае, шостае, сёмае месцы.

У вышэйшай лізе па класічных шашках вызначыўся А.Ляхоўскі (16 ачкоў з 20). Тут ён апярэдзіў А.Рогача на два ачкі. Трэцяе і чацвёртае месцы прысуджаны Л.Козелу і міжнароднаму майстру з Драгічына Васілю Нагурнаму (па 12). Па 11 ачкоў набралі С.Бурко, кандыдаты ў майстры Гендрык Мілаш (Гродзенская вобласць) і Леанід Жыхар з Мядзела.

А вось вынікі астатніх турніраў: 1.Іван Працук з Пастаў, 2.Леанід Мечны з Драгічына і 3.Уладзіслаў Мурашка з Наваполацка (першая ліга з жараб'ёўкай дэбютаў); 1.І.Працук, 2.Дзмітрый Кавалёў (Магілёўская вобл.) і 3.Уладзімір Якімовіч са Слоніма (першая ліга, класічныя шашкі); 1.Яўгенія Крук са сталіцы, 2.Яўген Раздоў з Магілёва, 3.Уладзімір Бармута з Брэста, 4. Дзмітрый Фадзееў з Мінска і 5.Мікалай Каспяровіч з Ліды (намінацыя кандыдатаў у майстры); 1.У.Таратушкін з Мінска, 2.Анатоль Пярхальскі (Глыбокае), 3.Максім Дзем'яновіч і 4.Юрый Мажэйка — абодва з Мінска (сярод першаразраднікаў).

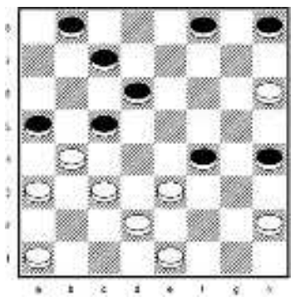

Пераможцы першай лігі перайшлі ў вышэйшую, турніру кандыдатаў у майстры — у першаю лігу, а турніру першаразраднікаў — у групу кандыдатаў у майстры.

Нам прыемна адзначыць, што А.Рогач, А.Ляхоўскі, С.Бурко, Л.Козел, Л.Жыхар, І.Працук, У.Бармута, У.Таратушкін і А.Пярхальскі ўдзельнічалі ў нашых конкурсах рашэнняў шашачных сітуацый для падтрымкі сваёй спартыўнай формы.

Пазнаёмцеся яшчэ з некалькімі фрагментамі гэтых спаборніцтваў:

1.Белыя (К.Барэль): b2, b4, c5, e1, f2, g1, h2, h6 (8).

Чорныя (І.Працук): a7, d6, e5, e7, f6, f8, h4, h8 (8).

1 ... ed4 2. c:e3 fg5 3. h:f4 de5x.

2.Белыя (М.Гельман): a1, b4, c1, c3, d2, e1, e3, f2, g1, h2, h4 (11).

Чорныя (М.Суздалёў): a5, a7, b8, c7, d6, d8, e5, e7, f8, g7, h6 (11)

1. cd4 e:c3 2. ed4 3. cb2 4. b:h8x.

3.Белыя (Я.Драздоў): a3, a5, b2, c1, e1, e3, f2, g1, g3, h2 (10).

Чорныя (Куляшоў): a7, b8, d6, d8, e7, f6, f8, g5, g7, h4 (10).

1. gf4 gh6 2. fg3 3. ab4 4. bc5 5. a:g7x.

4.Белыя (Я.Драздоў): a3, c1, c3, c5, d2, d4, e1, g1, h2, h4 (10).

Чорныя (У.Сергіеня): a5, a7, c7, d8, e5, e7, f4, f6, g7, h8 (10).

1. cb6 2. hg3 3. d:h6x.

Аб усім гэтым паведаміў галоўны сакратар спаборніцтваў Міхаіл Гельман — карэспандэнт нашай рубрыкі "Шашкі", экс-чэмпіён Беларусі. Менавіта да яго неабходна звяртацца наконт удзелу ў 42-м чэмпіянаце рэспублікі па перапісцы. Яго адрас: 220018, Мінск, вул.Бурдзейнага, 1-16, тэл. 257-87-92.

Супаставім рашэнні

Давайце іх зверым на раней змешчаных заданнях.

Бліц-53: №1 (В.Шульга). A3 (d4A) e7, g3x. A (ef4) g3x; **№2** (І.Цімкоўскі—М.Кукуеў). 1.cb4 a:a1 2. ed6 c:e1 3. cb6 4. gf2 5. h:b4=; **№3** (А.Колін—А.Маісееў). 1. fe5 d:f4 2. fg3 fg7 3.g:e5 4. h:h8 fg1 5. hd4! 6. cb4 7. d:f8x; **№4** (М.Кадзеснікаў—А.Толчыкаў). 1. dc3 2. hg7!x.

"Практычныя пазіцыі" (Д.Камчыцкі): d2, b6, ef4, b4, f6x.

"Удар, яшчэ ўдар!" (А.Барышаў—А.Маісееў). Пасля 12. af6 чорныя здаліся.

"З нізкі кампазіцый": №5 (В.Шульга). C3, h6, e3, e3, c5, f8 (c3) g7 (ab2) ed4, a1x.

Рашылі: І.Ананіч (Гродна), В.Дзялендзік (Бабруйск), В.Гаўрыш (в.Навасёлкі-1 Пастаўскага раёна), А.Янчук (Камянец), І.Працук (Паставы), А.Чумакоў(Светлагорск), Л.Жыхар (г.п. Крывічы Мядзельскага раёна), М.Лічко (в. Возера Уздзенскага раёна), І.Даўгаполаў і П.Каролік (Гомель), І.Мацкевіч (Жодзіна), А.Перавознікаў і У.Сапяжынскі (Рагачоў), В.Астрынскі, У.Голуб і В.Рубінчык (Мінск), А.Пярхальскі (Глыбокае) і інш.

Сярод іх заўважылі іншыя развязкі і зарабілі прэміяльныя ачкі: І.Ананіч, В.Дзялендзік і В.Гаўрыш — 2. e:c5 3. a:f8 cb2 4. ac3 5. fh6x (заданне №1), І.Ананіч, І.Працук і А.Янчук — 1.de3=, а апошні — яшчэ і 1. ed6= (заданне №2).

І.Ананіч і М.Лічко лічаць, што А.Маісееў рана здаўся, бо 12 ... ed2 13. e:c3 ab2 14. c:a1 fe3 з шанцамі на нічыю. На наш погляд, можна было згуляць і 12 ... fg3 13. h:d4 ab2 14. ed2 bc1 15. dc3 ca3 і г.д.

Мікалай ГЛАДКІ.

ШАХМАТЫ

Решите задачу
Б.Пустовский

Белые: Kph3, Фb6, Cf3, п. g2 (4).

Черные: Kph1, Фf1 (2).

Мат в 3 хода.

Чемпионаты юных

В хорватском городе Шибеник прошел чемпионат Европы по шахматам среди юношей и девушек в возрастных группах до 10, 12, 14, 16 и 18 лет. В соревнованиях приняли участие около 800 спортсменов из почти всех европейских стран. Во всех номинациях были представлены белорусские юниоры.

В старшей возрастной группе — до 18 лет у юношей за титул чемпиона и призовые места боролись 74 шахматиста. В числе фаворитов был минчанин, прошлогодний чемпион континента международный гроссмейстер Сергей Жигалко. Однако повторить успех не удалось. Золотую медаль завоевал шахматист из Хорватии Иван Сарич, набравший 7 очков из 9 возможных. Турнир, как и в других группах, проводился по швейцарской системе в 9 туров. Наш Сергей Жигалко набрал 5 очков, разделив места с 10-го по 13-е. У девушек в этой возрастной группе сильнейшей была россиянка Инна Иванихина, набравшая 7,5 очка. Минчанка кандидат в мастера Екатерина Хомякова с результатом 5,5 очка финишировала на 15-м месте при 46 участницах.

В чемпионате юношей в возрасте до 16 лет участвовало 88 спортсменов. Здесь чемпионом стал представитель Азербайджана Вугар Расулов — 7,5. На пол-очка меньше у серебряного призера француза Себастьяна Феллера. 15-летний брестчанин кандидат в мастера Дмитрий Буланов набрал 5 очков, что принесло ему 23-е место. У девушек в этой группе борьбу за медали вели 70 спортсменок. Успеха добилась турчанка Ожтурк Кубра, набравшая 7,5 очка. Минчанка кандидат в мастера Елена Хомякова, сестра Екатерины, выступавшей в группе до 18 лет, выступила достойно. Набрав 6 очков, она вошла в десятку сильнейших.

В чемпионате среди юношей до 14 лет, в котором приняли участие 72 шахматиста, чемпионский титул достался россиянину Санану Сюгурову, показавшему блестящий результат — 8,5 из 9! Минчанин кандидат в мастера Владислав Ковалев с пятидесятипроцентным итогом — 4,5 очка финишировал на 39-м месте. У девушек в этой группе сильнейшей была грузинка Нади Пайкидзе — 7,5. Минчанка кандидат в мастера Ланита Стецко финишировала в середине турнирной таблицы.

В соревнованиях юношей в возрастной группе до 12 лет отличился украинец Илья Мижник, повторивший результат Сюгурова — 8,5 из 9! Белорус Антон Сегодник набрал 5 очков, что принесло ему 40-е место при 91 участнике. У девушек в этой группе нашу страну представляла серебряный призер чемпионата Беларуси бобруйчанка Наталья Кусенкова. Она выступила хорошо. Набрав 6 очков в 9 встречах, Кусенкова заняла 11-е место при 72 участниках. А титул чемпионки континента завоевала представительница Польши Александра Лач — 7,5.

И, наконец, в младшей возрастной группе у девочек до 10 лет, в которой борьбу вели 58 участниц, лучший результат среди белорусских спортсменов показала Рагнеда Федосенко (Мозырь) —6,5 очка, четвертое место. У мальчиков наш Сергей Крейнгауз из Могилева с результатом 4,5 очка занял 48-е место при 92 участниках. Здесь чемпионский титул достался россиянину Кириллу Алексеенко — 7,5.

Великолепная двадцатка

Новый рейтинг-лист Международной шахматной федерации (ФИДЕ) среди женщин уверенно возглавляет международный гроссмейстер Юдит Полгар (Венгрия) — 2708. Полгар, которой в этом году исполнился 31 год, впервые возглавила женский рейтинг-лист еще 16 (!) лет назад. И с тех пор ни разу не уступала свое лидирующее положение в мире. На второй позиции 20-летняя шахматистка из Индии Хамми Конеру — 2606. На последующих местах: 3.Пиа Крамлинг (Швеция) — 2531, 4.китаянка Чжу Чень, ныне представляющая Катар, — 2531, 5.Чжао Сю (Китай) — 2530, 6.Александра Костенюк (Россия) — 2515, 7.Мари Себа (Франция) — 2509, 8.Хоу Ифань (Китай) — 2502, 9.экс-чемпионка мира Майя Чибурданидзе (Грузия) — 2500, 10.Татьяна Косинцева (Россия) — 2492, 11.Анна Ушенина (Украина) — 2486, 12.Харика Дроновалли (Индия) — 2480, 13.Ирина Круш (США) — 2475, 14.Лейла Джавахишвили (Грузия) — 2474, 15.Моника Сочко (Польша) — 2473, 16.Анна Музычук (Словения) — 2469, 17.Надежда Косинцева (Россия) — 2469, 18.Тхоанг Тхан Транг (Венгрия) — 2466, 19.Виктория Чмилите (Литва) — 2464, 20.Саббараман Виджаллакшми (Индия) — 2464.

Среди 50 лучших шахматисток мира больше всего россиянок — 8, 6 представительниц Китая, 5 — Грузии, 4 — Индии, 10 шахматисток имеют звание международного гроссмейстера среди мужчин!

ГАЗЕТА — ЧЫТАЧЫ

Калі ласка, не падводзьце нас...

Вымушаны паўтарыць: як сведчыць рэдакцыйная бухгалтэрыя, некаторыя з вас, шаноўныя сябры, да гэтага часу не зрабілі **перадаплату** за лістападаўскія нумары. І нават не разлічыліся за кастрычнік, газету мы дасылаем авансам.

Калі ласка, пастарайцеся вырашыць усе пытанні ў бліжэйшыя дні. Для гэтага ў чарговы раз наведайце любы філіял "Беларусбанка", а там, дзе іх няма, — любое паштовае аддзяленне.

Паўтараем: мінчане могуць аператыўна зрабіць **перадаплату** праз рэдакцыйны офіс (вул.Энгельса, 34а) альбо пазваніць па тэлефонах: 206-63-93 ці 206-68-71. Пасля званка да Вас прыйдуць нашы валанцёры са свежымі нумарамі газеты і дапамогуць аформіць **перадаплату** за любы тэрмін.

Нагадваем: сума **перадаплаты** за месяц ранейшая — **9500** рублёў для індывідуальных чытачоў і **15.000** рублёў для арганізацый, прадпрыемстваў, устаноў, фірм. Банкаўскія рэквізіты "Народнай волі" такія:

УП "Народная воля": р/р 3012006535014, ААТ "Пріорбанк", ЦБП 113, код 749, УНН 100961759.

Вымушаны і на гэты раз звярнуць увагу на тое, што перасылаць у рэдакцыю трэба не толькі копію плацежнага дакумента, але і запоўненую **АБАНЕНЦКУЮ КАРТКУ,** узор якой друкуем і ў сённяшнім нумары.

Зноў жа: запаўняйце выразна, пажадана друкаванымі літарамі. Разумеем: для тых, хто рабіць гэта будзе ўпершыню, не вельмі прыемная рэч. Але што зробіш: каб своечасова атрымліваць газету, мы вымушаны звяртацца з такой просьбай.

Вы — з «Народнай воляй», «Народная воля» — з Вамі!

0402280179
ИЗВЕЩЕНИЕ

ИЧУП «Народная воля»
получатель платежа
«Приорбанк» ОАО ЦБУ 113 г.Минск
наименование банка
Счет получателя 3012006535014 Лицевой счет код 749
УНН* 100961759

(фамилия, имя, отчество, адрес)

Вид платежа			Дата	Сумма
Предоплата за сентябрь, октябрь, ноябрь, декабрь 2007 г. (ненужное зачеркнуть)				
Плательщик			Пеня	
			Всего	

Кассир

ИЧУП «Народная воля»
получатель платежа
«Приорбанк» ОАО ЦБУ 113 г.Минск
наименование банка
Счет получателя 3012006535014 Лицевой счет код 749
УНН* 100961759

(фамилия, имя, отчество, адрес)

Вид платежа			Дата	Сумма
Предоплата за сентябрь, октябрь, ноябрь, декабрь 2007 г. (ненужное зачеркнуть)				
Плательщик			Пеня	
			Всего	

КВИТАНЦИЯ

Кассир М.П.

* Заполняется только при осуществлении операции по уплате налогов

Абонентская карточка

на номера газеты «Народная воля»
за сентябрь, октябрь, ноябрь, декабрь 2007 года
(ненужное зачеркнуть)

*Заполняется отчетливо **печатными буквами** и **обязательно** отправляется в редакцию с **копией платежного документа***

фамилия

имя **отч.**

индекс почтового отделения

область

район

название населенного пункта

город, городской поселок, поселок, деревня (нужное — подчеркнуть)

улица пр-т переулок *(нужное — подчеркнуть)*

дом *а,б,в,г* **корп.** **кв.**

(Примечание: в случае получения газеты через абонентский ящик обязательно укажите индекс и адрес почтового отделения)

Кавалёў павесіў канькі на цвік

На пятым дзесятку аб'явіў пра завяршэнне спартыўнай кар'еры нападаючы мінскага хакейнага клуба "Юнацтва" Андрэй Кавалёў. У свой час Андрэй Кавалёў быў чэмпіёнам СССР у складзе маскоўскага "Дынама". У складзе зборнай Беларусі Кавалёў гуляў з 1995-га па 2003 год. У галоўнай камандзе краіны нападаючы правёў 89 афіцыйных сустрэч, у якіх закінуў 33 шайбы. Зараз хакеіст пераходзіць на трэнерскую працу. На пасадзе трэнера-селекцыянера ён будзе працаваць у мінскім "Юнацтве".

Адрас рэдакцыі:
220030, Мінск, вул.Энгельса, 34а.
Прыёмная: тэл./факс (017) 206-68-71.
Тэл./факс рэкламнага аддзела: 206-69-04, 206-69-06.
E-mail : nv@promedia.by
http://www.nv-online.info
Індэкс 63222

Заснавальнік і галоўны рэдактар Іосіф СЯРЭДЗІЧ

У сувязі з адсутнасцю магчымасці рэдакцыя матэрыялы не рэцэнзуе і не вяртае, права ўступлення ў перапіску пакідае за сабой. За інфармацыю, размешчаную ў рэкламных аб'явах, рэдакцыя не адказвае. Могуць друкавацца матэрыялы, у якіх пазіцыя аўтараў не падзяляецца газетай.
Пасведчанне аб рэгістрацыі перыядычнага выдання №246 ад 10 кастрычніка 1996 г. (пасведчанне аб дзяржаўнай рэгістрацыі №224 ад 6 сакавіка 2000 г.).
Надрукавана ў ТАА "Типография Михайлова - С", 214020, г.Смаленск, вул. Шаўчэнкі, 86. Па заказе ТАА "Типография Михайлова", 214000, г.Смаленск, вул. Кастрычніцкай рэвалюцыі, д.38, кв.54. Падпісаны ў друк 17.10.2007 у 16.00. Аб'ём 4 друк. аркушы. Тыраж: 11 000 экз. Заказ №