Амаль два гады таму беларускія ўлады пазбавілі «Народную волю» магчымасці друкавацца ў сваёй краіне і распаўсюджвацца праз шапікі і сістэму «Белпошты». У якой яшчэ еўрапейскай дзяржаве газеты друкуюцца ў выгнанні?

№№121—122 (2641—2642)

2 жніўня 2007 г.
Выдаецца з ліпеня 1995 г.
на беларускай і рускай мовах

Выдавец:
УП «Народная воля».
Кошт — свабодны.

Да ўвагі!

Хто не зрабіў перадаплату і хоча набываць газету ў офісе рэдакцыі — чакаем!

Наведвайце сайт «Народнай волі»!

Паважаныя чытачы "Народнай волі"!
Знайсці нас у Інтэрнеце можна па адрасе **www.nv-online.info**
Там вы зможаце прачытаць артыкулы апошніх нумароў газеты і абмеркаваць іх, даведацца пра падзеі ў краіне і свеце на стужцы навін, напісаць электронны ліст у рэдакцыю.
Архіў газеты можна паглядзець па адрасе **http://nv.promedia.by**

АДКРЫТЫМ ТЭКСТАМ

Сяргей СІДОРСКІ, прэм'ер-міністр:

«Мы бачым дрэнную сітуацыю...»

Беларускі прэм'ер Сяргей Сідорскі на пасяджэнні ўрада ў аўторак даў зразумець, што лічбы агульнай статыстыкі нікога падмануць не могуць і заклікаў прааналізаваць работу кожнага стратнага прадпрыемства.

Так, па краіне 18—20% стратных прадпрыемстваў. Але ў сістэме Мінпрома 31%. *"Іншымі словамі, фактычна трэцяя частка эканомікі стратная*, — канстатаваў Сідорскі. — *І калі адкінуць невялікія суб'екты гаспадарання — кафэ, сталоўкі, то за агульнымі лічбамі мы бачым дрэнную сітуацыю".*

БЛІЦ-ІНТЭРВ'Ю

На двух крэслах...

"Як вы ставіцеся да таго, што некаторыя вашы аднапартыйцы сумяшчаюць членства ў партыі і працу ў незарэгістраваным руху Аляксандра Мілінкевіча?" — звярнуўся карэспандэнт "Народнай волі" да некаторых сябраў розных партый.

Мечаслаў ГРЫБ, Беларуская сацыял-дэмакратычная партыя (Грамада):

— Мая пазіцыя такая. Мы робім адну справу, маем адны задачы, але калі ты знаходзішся ў нейкай партыі, то не трэба лезці ў іншыя структуры. Лезеш туды — пакінь старое месца. І яшчэ. Я, напрыклад, быў бы вельмі рады, калі б ствараўся нейкі новы рух, у якога быў бы свой, новы электарат. А тут атрымліваецца, што ствараецца структура, у якую набіраюць людзей з іншых партый. Тут зменшыцца — там дабавіцца. Дык што новага прынясе гэты рух? Што мы выйграем?

Леанід ДЗЕЙКА, Беларуская сацыял-дэмакратычная партыя (Грамада):

— Усе палітычныя падзеі апошняга дзесяцігоддзя, дзе патрабавалася нейкая праца актывістаў і агітатараў, практычна рабіліся толькі сіламі палітычных партый. Таму я адмоўна стаўлюся да такога сумяшчэння. Калі ствараемы рух "За свабоду!" збіраецца рэгістравацца ў Міністэрстве юстыцыі, то тыя актывісты палітычных партый, якія хочуць працаваць у ім, на мой погляд, павінны вызначыцца. Можна дапусціць, што сяброўства ў дзвюх структурах магчыма, але ў нашых умовах, лічу, недапушчальна. І лепей за ўсё гэтае пытанне трэба не хаваць пад стол, а сумленна і адкрыта аб гэтым заявіць.

Канстанцін СМОЛІКАЎ, Партыя БНФ:

— Я думаю, што сумяшчэнне магчыма, бо нічому не замінае і не абмяжоўвае партыйцаў заставацца ў партыі і нешта рабіць для ствараемага руху. Калі перад імі стаіць мэта прыцягнуць людзей, якія не хочуць уступаць ні ў якія партыі, то я гэта цалкам вітаю. Статут партыі не забараняе далучацца да нейкіх рухаў ці грамадскіх арганізацый, але сябра партыі ў першую чаргу павінен выконваць рашэнні партыі.

Алесь ШУТАЎ, Партыя БНФ:

— Не бачу трагедыі ў такім сумяшчэнні. Галоўнае, каб была карысць ад практычных захадаў чалавека як па лініі партыі, так і па лініі руху. Ніякіх тут сур'ёзных шкодаў няма, як няма і асаблівых станоўчых момантаў. Гэта асабісты выбар кожнага чалавека — як каму зручней ажыццяўляць працу.

Уладзімір РАМАНОЎСКІ, Аб'яднаная грамадзянская партыя:

— Практыка паказвае, што сумяшчэнне заўсёды пераходзіць у нейкае супрацьстаянне. Калі наша партыя выпрацавала доўгатэрміновую пазіцыю і праграму, то рух, які стварае Аляксандр Мілінкевіч, я не заўсёды і разумею. Нейкае імправізаванае аб'яднанне для рашэння адной канкрэтнай праблемы.

Генадзь АНАНЬЕЎ, Аб'яднаная грамадзянская партыя:

— Я супраць сумяшчэння. Не можа чалавек уседзець і працаваць нармальна на двух крэслах.

Алесь СВЯТЛАНІЧ.

САЛІДАРНАСЦЬ

У абарону моладзі — усёй грамадой!

Нас вельмі непакоіць той факт, што ў нашай краіне працягваецца неаб'яўленая вайна супраць моладзі — самых актыўных прыхільнікаў дэмакратычных перамен, адважных змагароў за нацыянальнае адраджэнне.

За акрэсленую грамадскую пазіцыю і ўдзел у акцыях салідарнасці кожны тыдзень затрымліваюць, цягаюць па пастарунках, судзяць па сфальсіфікаваных пратаколах за *"нецэнзурную лаянку"* або дробнае хуліганства.

Самых светлых, адукаваных і таленавітых, патрыятычна выхаваных юнакоў і дзяўчат выключаюць з універсітэтаў, падвяргаюць вобыскам, кідаюць у турмы. Супрацоўнікі Камітэта дзяржбяспекі ўрываюцца ў прыватныя кватэры, пераследуюць на вуліцах, праслухоўваюць тэлефонныя размовы, дапытваюць моладзь у навучальных установах, аказваюць псіхалагічны ціск, пераследуюць бацькоў актывістаў і звальняюць іх з працы.

За масавыя акцыі з нацыянальнымі сцягамі, нашэнне нацыянальнай сімволікі, імкненне размаўляць на роднай мове моладзь пераследуюць і караюць па месцы навучання, не дапускаюць да іспытаў, выганяюць з інтэрнатаў.

Маладзёжныя лідэры **Зміцер ДАШКЕВІЧ, Артур ФІНЬКЕВІЧ** знаходзяцца ў зняволенні. Рэжым пераследуе нават непаўнагадовых, сярод якіх **Настасся ПАЛАЖАНКА** і **Іван ШЫЛА.** На працягу апошняга тыдня ў Мінску былі арыштаваны 15 юнакоў.

Зноў за краты трапілі **Павел СЕВЯРЫНЕЦ, Аляксей ШЭІН, Зміцер ХВЕДАРУК.**

На 15, 10 і 17 сутак зняволення на Акрэсціна былі асуджаны **Аляксей ШЫДЛОЎСКІ, Аляксандр ЧАРНЫШОЎ, Валянцін САКАЛОЎСКІ, Уладзімір СЯРГЕЕЎ, Кірыл МАЦКЕВІЧ, Сяргей КЛЮЕЎ.**

Маладзёжным арганізацыям "Малады фронт" і Маладая грамада" адмоўлена ў рэгістрацыі.

КДБ робіць новы напад на незарэгістраваную арганізацыю "Малады фронт". У суд перададзена справа салігорскага маладафронтаўца Івана ШЫЛЫ. Івану — 16 гадоў, ён з'яўляецца вучнем сярэдняй школы. У мінулым годзе ён разам з сябрамі прымаў удзел у галадоўцы пратэсту.

Паўторная крымінальная справа заведзена на **Настассю АЗАРКУ,** нясвіжскую актывістку. Дзяўчына, якая скончыла педагагічны каледж, любіць беларускую мову, літаратуру, захапляецца паэзіяй, не можа ўладкавацца на працу. Ёй прыходзіцца перабівацца на часовых заробках. Яе ўвесь час трымаюць пад кантролем органы міліцыі, ходзяць за ёй следам, прыцягваюць да адказнасці, як толькі ў горадзе з'яўляюцца ўлёткі апазіцыйнага характару. Дома ў Насты некалькі разоў адбывалісяператрусы. Зараз яна зноў знаходзіцца пад крымінальнай справай. Настасся Азарка ў "Маладым фронце" ўжо 10 год. Яе дзядуля з бабуляй сядзелі ў сталінскіх лагерах і там пазнаёміліся з беларускімі патрыётамі. Наста ўдзельнічала ў шматлікіх акцыях, дапамагала ў падрыхтоўцы выдання кнігі П.Севярынца "Нацыянальная ідэя".

Пад крымінальнай справай знаходзіцца баранавіцкі актывіст "Маладога фронту" 18-гадовы **Яраслаў ГРЫШЧЭНЯ.** Пасля заканчэння базавай школы ён займаўся ў будаўнічым вучылішчы. Далучыўся да актыўнай дзейнасці "Маладога фронту", на працягу 4 гадоў браў удзел у працы Баранавіцкай філіі маладзёжнай арганізацыі. Быў на Майдане ў час украінскіх выбараў у 2004 годзе. За гэта быў выключаны з навучальнай установы, перавёўся ў мастацка-рэстаўрацыйнае вучылішча. Прымаў удзел у выбарчай кампаніі і намётавым мястэчку ў 2006 годзе, пасля гэтага быў зноў выключаны з вучобы. У 2007 годзе на рашучага і моцнага маладафронтаўца заведзена крымінальная справа. У лютым пасля ператрусу на кватэры актывіста быў канфіскаваны камп'ютэр.

Хлопцы і дзяўчаты не могуць спакойна сядзець дома, пакуль дыктатура вядзе наступ на правы грамадзян. Яны ладзяць акцыі пратэсту, развешваюць сцягі і партрэты палітвязняў, наносяць палітычныя графіці, рызыкуючы страціць вучобу і працу.

Мы заклікаем усіх свядомых грамадзян падняцца ў абарону моладзі, якая ідзе ў авангардзе змагання.

Мы патрабуем спыніць пераслед грамадска актыўнай моладзі!

Не — новым судам над маладафронтаўцамі!

Не — расправам над непаўнагадовымі юнакамі!

Не — пераследу маладых патрыётак!

СОДАЛЬ У.І., літаратуразнаўца
ВЯЧОРКА В.Р., палітык
СТАТКЕВІЧ М.В., палітык
БАРАДУЛІН Р.І., народны паэт Беларусі
ЯКАВЕНКА В.Ц., пісьменнік
СКРАБЕЦ С.М., былы палітвязень
САБІЛА Э.К., былы рэпрэсаваны пастар
ДРАНЧУК Ц.В., былы палітвязень
КАСПЯРОВІЧ З.А., былы палітвязень
БРАНІЦКАЯ Э.В., былая палітзняволеная
МІХАЛЕВІЧ А.А., палітык
МАЗЫНСКІ В.Я., рэжысёр
ВАНІНА Т., журналістка
СЕВЯРЫНЕЦ Т.Я., маці палітзняволенага
ГАРЭЦКАЯ Э.І., маці рэпрэсаванага
КАРОЛЬ А.П., маці рэпрэсаванага
САЛАЎЁВА А.Г.
КАНДРАШЭВІЧ А.А.
КАСЯНОК Л.С.
ЦЯРЭШКАВА Е.А.
КАВАЛЁВА І.В.
ШУТАВА В.В.
ШЫЧКО В.І.
КАРПОВІЧ Я. і іншыя.

АКТУАЛЬНА!

Энергетычны дыялог з Кіевам аказаўся непаспяховым

На самым высокім узроўні Беларусь шукае альтэрнатыўных пастаўшчыкоў энерганосьбітаў, каб пазбавіць эканамічную залежнасць краіны ад суседняй Расіі, але пакуль гэта не атрымоўваецца. Так, на пачатку года энергетыкі заявілі, што электраэнергію будуць купляць ва Украіне і адпаведна ў графе "расійскай залежнасці" паставілі мінус. "Самастойнасць" была нядоўгай.

Пастаўкі ўкраінскай электраэнергіі ў Беларусь спынены, затое расійскай аднавіліся. Як паведаміў намеснік міністра паліва і энергетыкі Украіны Аляксей Шэберстаў, Беларусь пераарыентавалася на імпарт электраэнергіі з Расіі з-за нежадання купляць украінскую электраэнергію, якая зараз даражэйшая. Паводле яго слоў, зараз пастаўкі ўкраінскай электраэнергіі ў Беларусь адбываюцца нерэгулярна.

Прычым закупляў беларускі ўрад лішкі электраэнергіі, якія каштавалі танней. Зараз, у сувязі з кліматычнымі ўмовамі, Украіна такімі лішкамі ўжо не валодае, адзначыў украінскі чыноўнік. І ў чэрвені Украіна прыпыніла экспарт электраэнергіі ў Беларусь з-за дэфіцыту таннай атамнай электраэнергіі ўнутры краіны.

Да ведама

Паводле кантракта, падпісанага ў снежні 2006 года "Белэнерга" і "Укрінтэрэнерга", у першым паўгоддзі ў Беларусь мусілі паставіць украінскай электраэнергіі ў аб'ёме 1,5 млрд кВт/г. Аднак экспарт быў скарочаны ўжо ў студзені—маі — на 23,9% — да 678,3 млн кВт/г у параўнанні з 2006 годам.

Летась Украіна паставіла нам у краіну 2,5 млрд кВт/г.

Базарный день

Корреспондент "Народной воли" прошелся по школьным базарам и узнал — во сколько обойдется родителям подготовка к школе своего чада.

Вот уже полмесяца, как в Минске и всех областных центрах начали работать школьные ярмарки и базары. Я направляюсь в столичный "Торговый дом "На Немиге" — здесь всегда оживление, которого сейчас... не наблюдается. На улице, в отделе, где продают ранцы, рюкзаки и одежду, — кроме продавщицы, ни одной живой души.

— Рано еще, родители и дети в отпусках, — просвещает меня продавец Марина. — Можете сами полюбопытствовать, если дети в школу ходят.

Любопытствую и узнаю, что рюкзаки в отделе стоят от 30 до 80 тысяч, здесь же можно приобрести отечественные школьные галстуки — от 2 до 5 тысяч или, если кто желает, бабочку за 3 тысячи.

В соседнем павильоне канцтоваров немного оживленнее — там кроме двух продавцов что-то рассматривают на витрине еще и два потенциальных покупателя.

— Пока очень мало покупают товаров к школе, — вторит коллега Марины. — Сейчас берут тетрадки полуобщие (от 590 до 1500 рублей), очень хорошо покупают наборы для первоклассников, фломастеры самых разных фирм. Пластилин — ходовой товар. Калинковичский дешевый — 920 рублей, российский (12 цветов) — 2790, есть за 3300 — он к рукам не прилипает. Карандаши — российские и немецкие (8400—12.800).

— Цены отличаются от прошлогодних? — интересуюсь я.

— Немного поднялись.

В самом торговом доме тоже есть школьный отдел, где продают одежду и обувь. Для девочек комплекты и сарафаны стоят в пределах 35—100 тысяч рублей. Блузки — 18—43 тысячи, брюки и юбки — 16—50.000, пиджаки и жилеты — 42—64.000. Для мальчиков костюмы и комплекты — 47—119.000, брюки — 13—50.000, сорочки — 11—28.000. Джемпера и свитера "тянут" на сумму от 8 до 38 тысяч рублей.

Как видим, цены на отечественные товары для школы особо не кусаются, но вот качество... Как известно, Министерство образования собиралось и, возможно, утвердит школьную форму единого образца.

— У нас дочь перешла в девятый класс, и в этом году на школьный костюмчик для нее уйдет как минимум 100 долларов, — говорит мне одна из покупательниц. — А может быть, и больше, потому что ребенок повзрослел. В прошлом году мы ей купили костюм за 95 долларов. Может быть, это несколько дороговато, но то, что предлагал наш "Беллегпром", всю эту жуткую синтетику, — покупать не стали. Пошли на рынок, купили турецкий костюмчик, который и лег хорошо, и так же хорошо носился. Сейчас, ко всему прочему, нужно еще и пару блузок (покупаем хлопчатобумажные, чтобы ребенок в них не потел), пару маек — это еще 100 долларов. Плюс туфли — 50 долларов. Плюс канцтовары, учебники... Одним словом, если в 300 долларов "впишемся", — это будет очень хорошо. Жизнь дорожает...

Алесь СИВЫЙ.
Фото photo.bymedia.net

Где купить в Минске?

ГУМ — пр. Независимости, 21;
ЦУМ "Минск" — пр. Независимости, 54;
Филиал ЦУМа "Комаровский" — ул. Хоружей, 10;
Универмаг "Беларусь" — ул. Жилуновича, 4;
"Торговый дом "На Немиге" — ул. Немига, 8;
Филиал "Торгового дома "На Немиге" — ул.Кошевого, 14/21;
"Детский мир" — Логойский тракт, 25;
"Трикотажторг" — ул. Платонова, 30;
Магазин "Вопратка" — ул. Платонова, 36;
Магазин "Абутак" — ул. Платонова, 28.
Все школьные базары будут работать до 10 сентября.
С 26 по 31 августа выставка-продажа будет проходить на "БелЭКСПО" (ул. Я.Купалы, 27).

Народная Воля http://www.nv-online.info
2 ЖНІЎНЯ 2007 г.

ТАМ, ЗА КРАТАМІ

Атруціўся ў ізалятары

Актывіст незарэгістраванай арганізацыі "Малады фронт" Сяржук Клюеў знаходзіцца ў інфекцыйнай бальніцы Мінска. Хлопца арыштавалі ў судзе Савецкага раёна на 10 сутак. Яго затрымалі за распаўсюджванне ўлётак з заклікам удзельнічаць у акцыі 27 ліпеня, але ў міліцыі абвінавацілі ў нецэнзурнай лаянцы.

У ізалятары на вуліцы Акрэсціна, пасля таго як Сяржук з'еў катлету і кашу, яму стала кепска. Урач выклікала "хуткую", і хлопца адвезлі ў бальніцу.

Медыкі робяць аналізы, і пасля гэтага, магчыма, стане вядома, чым атруціўся ў турме Сяржук Клюеў.

Вяскоўцы засталіся без грошай

Працаўнікам сельскай гаспадаркі Мінскай вобласці пакуль не выплачана больш за палову заробкаў за чэрвень.

Пра гэта паведамляе сайт Міністэрства сельскай гаспадаркі і харчавання. Статыстыка сведчыць, што з 1663 сельгаспрадпрыемстваў Міншчыны толькі ў 364 заробак выплачаны хаця б часткова. Бюджэтныя грошы пайшлі найперш на закупку тэхнікі, паліва, запчастак і хімікатаў.

Чым выклікана шчодрасць?

Урад дапамог беларускім тэлеканалам. Прэм'ер-міністр Беларусі Сяргей Сідорскі падпісаў пастанову № 928, згодна з якой аклады супрацоўнікаў і кіраўнікоў тэлеэфіру павялічваюцца больш чым удвая. Заробак зменіцца да лепшага ў журналістаў і начальства Нацыянальнай дзяржаўнай тэлерадыёкампаніі, ЗАТ "Другі нацыянальны тэлеканал" і ЗАТ "Сталічнае тэлебачанне". Можа, у краіне рыхтуецца чарговая палітычная кампанія?

Помнік... агурку

У Шклове ўжо другі год запар праходзіць свята агурка. Падчас яго каля мясцовага Дома культуры адкрылі помнік Агурку — гэта мужычок з кошыкам агуркоў. Вырабіў яго магілёўскі скульптар Андрэй Вераб'ёў і назваў Агуродцам.

У наступным годзе, як абяцаюць, з'явіцца і гімн Агурку.

ВІНШУЕМ!

Яўгеніі Канстанцінаўне, маці Аляксандра Казуліна, споўнілася 75 гадоў

Я задумалася над тэкстам віншавання і міжволі апынулася ва ўспамінах...

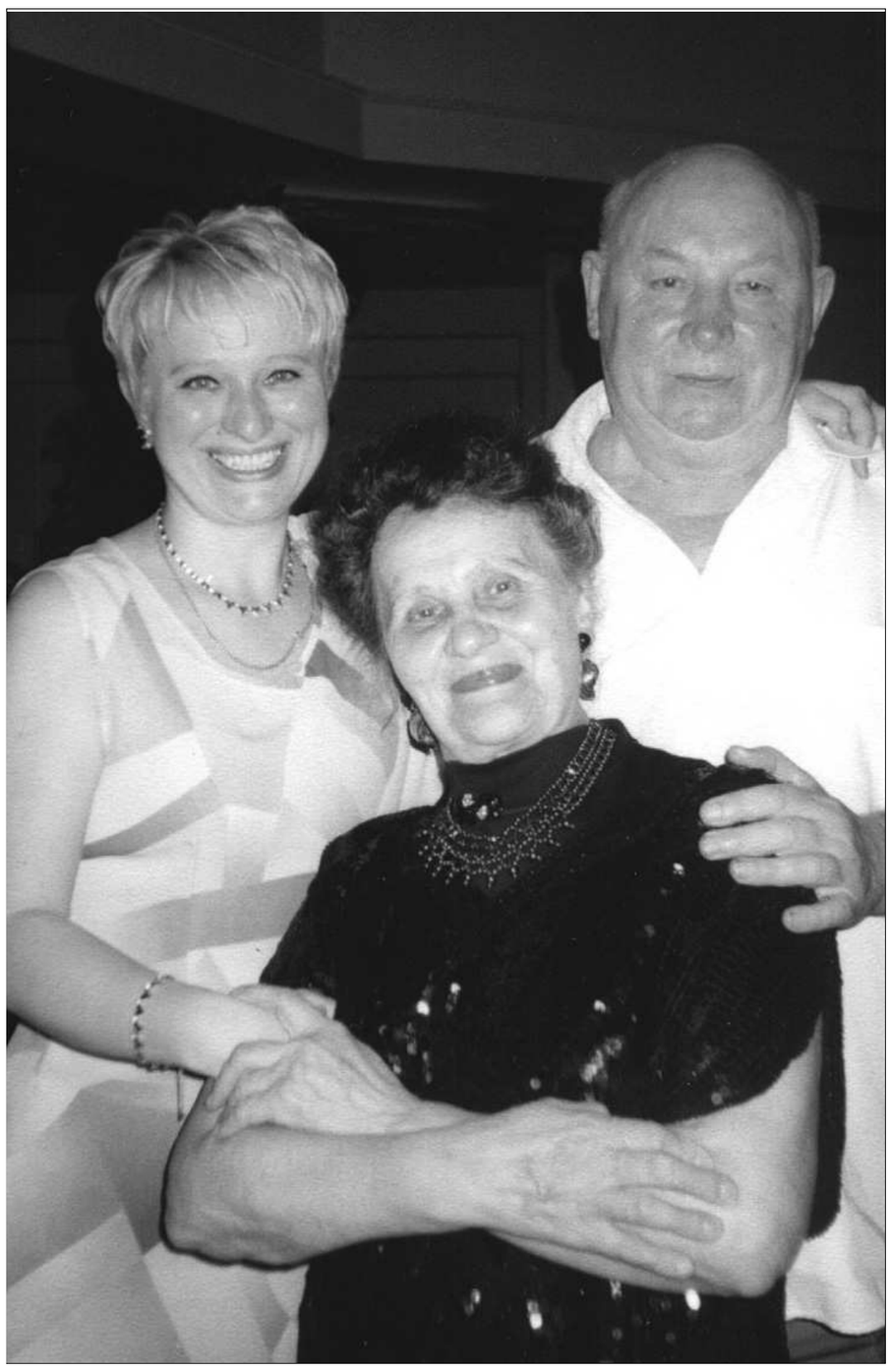

Я прыйшла ў сям'ю Казуліных у 19 гадоў і была амаль поўнай няўмекай. Зусім не ўмела гатаваць, весці гаспадарку. Але за ўсе гады ні разу не чула ні слова папроку. І вучылі мяне ўсяму, як я пазней зразумела, вельмі тонка. А я ўлілася ў гэтую сям'ю, бы родная, называю Яўгенію Канстанцінаўну і Уладзіслава Аляксандравіча мамай і татам.

Мама — сапраўдная ахоўніца, калі трэба абараняць сваё дзіця. І калі аднойчы мяне ў дзіцячай паліклініцы з маленькай хворай Волечкай моцна пакрыўдзілі, я не здолела нават слова сказаць у сваю абарону. У мяне проста мову адняло, я моўчкі сышла. Расплакалася толькі дома і расказала, што здарылася. Свякроў адразу ж пайшла ў паліклініку "на абарону майго гонару і годнасці", як сказалі б зараз. Канфлікт быў уладжаны, у мяне папрасілі прабачэння. І тады я зразумела, што мой абаронца не толькі муж, але і ўся ягоная сям'я.

Яўгенія Канстанцінаўна — самаахвярная маці. Неяк зімой падчас хлапчуковай бойкі Сашу выбілі два зубы. Яна ўзяла сына, знайшла месца, дзе была бойка, і ў снезе ўсё ж такі адшукала тыя дзіцячыя зубы. А потым пайшлі ў паліклініку і іх "прырасцілі" на месца!

Усё жыццё яна працавала ў школе. Адразу — настаўнікам пачатковых класаў. Падчас летніх адпачынкаў — дырэктарам дзіцячага лагера. Практычна шмат гадоў працавала наогул без адпачынку. Потым перайшла ў школу-інтэрнат, дзе і дапрацавала да 73 гадоў.

Нямала было ў яе жыцці выпрабаванняў. Напрыклад, калі нараджала Леначку, малодшую дачку, ёй прышлося рабіць аперацыю кесарава сячэння, адбылося заражэнне крыві. Толькі дзякуючы донарам трактарнага завода яе ўдалося выратаваць. Яна расказвае чуллівую гісторыю пра тое, як праз месяц пасля бальніцы вярнулася дахаты. У той час Сашу было амаль 11 гадоў, Валодзі — 7. Бацька — на працы, а ў дзяцей — канікулы. Менавіта тады Саша і навучыўся гатаваць, займацца дамашняй працай. Перад выпіскай мамы вырашыў зрабіць генеральную ўборку. Зняў з вокнаў дэдэрон (наша пакаленне памятае, якая гэта была каштоўнасць) і запусціў яго ў пральную машыну... Яўгенія Канстанцінаўна расказвае, што калі яшчэ з вуліцы заўважыла, што на вокнах дзіравыя гардзіны, то сэрца проста застыла. Але калі глянула на сына, які проста свяціўся ад гонару за тое, як добра ён падрыхтаваўся да прыезду мамы, то ўвесь смутак прайшоў.

Я заўсёды цаню ў ёй уменне тонка ўспрымаць падзеі, бачыць тыя грані, якія іншыя не заўважаюць. Я вельмі шчаслівая ад таго, што мама з татам ёсць. Што яны падтрымліваюць адзін аднаго. Што яны разам паціху прынялі сітуацыю з сынам і чакаюць яго. Што яны вырасцілі мужчыну, які стаў шчасцем майго жыцця.

Ірына КАЗУЛІНА.

ЧУЛІ?

За прыпіскі пачалі караць

Былы старшыня СВК "Забалоцкі" Любанскага раёна прыгавораны судом да двух гадоў пазбаўлення волі за скажэнне даных статыстычнай справаздачнасці. Пра гэта паведаміла старшы памочнік пракурора Таццяна Калініна.

Працуючы на пасадзе старшыні сельгаскааператыва, ён, каб пазбегнуць адказнасці за невыкананне паказчыкаў, з мая 2005 года па кастрычнік 2006 года даваў указанні галоўнаму бухгалтару аб завышэнні паказчыкаў надояў малака. У выніку прызнана, што ў дзяржстатсправаздачнай дакументацыі валавы надой малака быў завышаны на 374,9 тысячы кілаграмаў.

Больш за тое, грошы, налічаныя за малако, якога не было, былы кіраўнік клаў у сваю кішэню.

Як паведамляе БЕЛТА, былому старышні СПК Г.І.Папко было прад'яўлена абвінавачванне па арт. 427 ч.2 і арт.210 ч.1 Крымінальнага кодэкса Беларусі. Прыгаворам суда Любанскага раёна ён прызнаны вінаватым па ўсіх эпізодах.

КРЫМІНАЛ

Спецыфічная гульня ў латарэю

На працягу апошніх палутара месяцаў з Гомеля рэгулярна прыходзілі паведамленні аб фактах крадзяжу латарэйных білетаў "Суперлато" і "Ваша лато". Як правіла, невядомыя проста выхоплівалі білеты ў распаўсюджвальнікаў і ўцякалі. Нарэшце, іх удалося затрымаць.

Рабаўнікамі аказаліся два 18-гадовыя жыхары абласнога цэнтра.

Хлопцаў па прыкметах затрымалі прама на вуліцы супрацоўнікі патрульна-паставой службы праз дзве гадзіны пасля чарговай спробы крадзяжу. Яны ва ўсім прызналіся, праўда, сцвярджаюць, што цікавіліся толькі тым выйграшам, які ўказаны на білетах пад спецыяльнай паласой. А вось у розыгрышы сапраўдных прызоў нібыта не ўдзельнічалі, бо баяліся затрымання.

Дарэчы, у Гомелі зафіксавана больш за дзесяць выпадкаў крадзяжу латарэйных білетаў.

У адносінах да затрыманых узбуджана крымінальная справа па артыкуле "Крадзеж".

ВЗГЛЯД ИЗ МОСКВЫ

Газ сегодня, АЭС завтра

Андрей СУЗДАЛЬЦЕВ

Телевизионный канал ОНТ неожиданно объявил, что белорусское руководство, до этого неоднократно заявлявшее, что оно обратится к проблеме выбора подрядчика строительства первой в Беларуси АЭС не раньше 2008 года, все-таки решило открыть тендер на закупку оборудования для первой белорусской атомной электростанции.

О строительстве в Беларуси собственной АЭС говорится не первое десятилетие. В 80-е годы была подготовлена площадка для начала строительства, но Чернобыль отложил строительство на два десятка лет. Беларусь испытывает постоянные проблемы с обеспечением своей экономики нефтью и газом, импортируя из России 93% потребляемых энергоносителей. Газ до сих пор поступает в белорусскую газовую сеть по ценам в 2,8 раза ниже среднеевропейских. До 1 июля Беларусь и эти дотированные цены оплачивала лишь на 55%. В итоге ресурсное дотирование Беларуси со стороны России достигло в 2006 году около 7 миллиардов долларов США в год.

Формально АЭС из двух энергоблоков должна обеспечить существенную экономию природного газа, поступающего на белорусские тепловые электростанции, но это было бы упрощением проблемы. Дело в том, что Беларусь, как обычная северная страна, нуждается в большей степени в тепле для обогрева городов, чем в электроэнергии. АЭС проблему тепла решает лишь частично. АЭС нужна Беларуси, но прежде всего в политическом смысле.

Стоит напомнить, что белорусский президент прекрасно понимает важность появления в его стране "мирного атома". А.Лукашенко до сих пор в своих многочисленных речах с горечью вспоминает о том, что он, будучи уже у власти, не смог в середине 90-х годов прошлого столетия остановить вывод российских ядерных ракет с белорусской территории, что помешало белорусскому президенту в его специфическом позиционировании на международной арене ("к нам бы относились по-другому").

Опыт Северной Кореи, где наличие действующего реактора оказало парализующее действие на США и предоставило Пхеньяну возможность периодически шантажировать мировое сообщество, был учтен белорусскими властями. Фраза белорусского президента от 2005 года объяснила многое — "страны, где есть АЭС, не бомбят".

Собственная АЭС, помимо политического значения для авторитарного режима, представляет из себя не только своеобразную внешнеполитическую страховку. Учитывая статус белорусского президента как международного изгоя, АЭС в Беларуси является инструментом шантажа мирового сообщества. Это вполне в стиле авторитаризма — постоянно инициировать огромные стройки: каналы, гидростанции, университеты, Национальные библиотеки, атомные электростанции. Мобилизация народа вокруг очередной будущей строительной "победы" укрепляет правящий режим на десятилетия. Стоит напомнить, что А.Лукашенко у власти третий президентский срок и наверняка не намерен на этом останавливаться.

Однако никто не объявлял международных санкций в отношении строительства АЭС в Беларуси. Формально белорусское руководство может приступить к стройке немедленно. Но остается вопрос о строительстве станции. Между тем известно, что АЭС будет построена около белорусского города Могилев, всего в 500 км от Москвы. Естественно, белорусский президент не мог не воспользоваться данным фактом для шантажа российского руководства.

В современном мире АЭС строят компании из трех стран — США, Франции и России. Американские атомщики по политическим мотивам исключались из числа подрядчиков белорусской АЭС. В то же время для А.Лукашенко крайне нежелательно появление на стройке российских специалистов. По мнению белорусского политического класса, зависимость Беларуси от российских энергоносителей и так глобальна и безальтернативна. Но есть и другая причина. Строительство и контроль белорусской АЭС Москвой не предоставит Минску возможность использования АЭС в качестве инструмента международного влияния и политического давления.

Строительство АЭС в Беларуси французской компанией AREVA вряд ли возможно. Французское правительство понимает сумму политических рисков, что повлечет за собой стройка станции в Беларуси. Стоит отметить, что белорусская сторона провела несколько туров переговоров с французскими ядерщиками и даже намекнула, что стороны пришли к соглашению, но в реальности соглашения с Парижем нет.

Для России строительство белорусской АЭС имеет принципиальное значение. Беларусь получила невиданную в истории финансовую, ресурсную и политическую поддержку. В экономический суверенитет Беларуси за последние 10 лет Москва вложила больше 42 миллиардов долларов США и может претендовать на многое в этой небольшой европейской стране, до сих пор считающейся союзником России и партнером по созданию Союзного государства.

Кроме того, вокруг России на тысячу километров от ее границ все АЭС построены советскими и российскими атомщиками, которые, естественно, знают ситуацию на этих объектах. Появление на строительстве АЭС почти под Москвой конкурентов из Франции, а до этого А.Лукашенко заявлял о приглашении китайцев, иранцев и даже украинцев, является зримым результатом провала "братской" политики России к своему молодому суверенному и очень амбициозному соседу.

А.Лукашенко, думается, отдает себе отчет в том, что еще не построенная станция уже предоставляет ему возможность для шантажа Москвы. В упомянутом тендере на закупку оборудования отмечается, что Минск готов закупать оборудование как в России, так и во Франции. Это выглядит абсурдом. Прекрасно известно, что французское оборудование для АЭС несовместимо с российским. Атомщики двух стран используют различную философию атомной энергетики. У них даже топливные элементы несовместимы. Учитывая, что никто в мире, за исключением тех же северных корейцев, не строит АЭС как из кубиков "Lego", то можно утверждать, что России предлагают побороться за право поставлять реакторы на АЭС у своего порога. При этом Минск намекает, что строить саму станцию будет неизвестно кто. Может быть, сами белорусы...

Однако, по традиции белорусского руководства, зарубежные спонсоры не только должны инвестировать деньги в белорусскую экономику, но и заплатить за право это сделать. Судя по всему, тот же метод будет использован в отношении поставок на АЭС в Беларуси. Объявление тендера на АЭС совпало с наметившимся новым газовым кризисом между Беларусью и "Газпромом".

Белорусская сторона фактически отказалась платить за уже полученный с 1 января 2007 года российский природный газ по новым ценам — 100 долларов США за кубический метр. Полгода Минск имел от "Газпрома" льготу и платил только 55 долларов. Основанием для льготы являлась просьба белорусской стороны о времени для адаптации белорусской экономики к новым ценам. В итоге задолженность составила 450 миллионов долларов США — сумма для Беларуси очень значительная.

Но деньги в Минске есть. В июне белорусские власти получили от того же "Газпрома" 625 миллионов долларов США за 12,5% акций "Белтрансгаза". Однако рассчитаться этими деньгами за уже полученный газ белорусская сторона не захотела.

Минск платить за газ по ценам 2007 года не будет. Это принципиальное решение А.Лукашенко. Долгое время белорусская сторона намекала на денонсацию январских (2007 года) российско-белорусских соглашений по поставкам энергоносителей в республику. Даже бюджет Беларуси до сих пор просчитан по ценам на газ 2006 года. Сейчас белорусские власти, убедившись, что долги им прощать не будут, ищут любые предлоги для того, чтобы сохранить цены на газ на уровне 2006 года. В частности, просят продлить газовую льготу до конца года под проценты. Стоит отметить, что у белорусских переговорщиков богатый опыт по выкручиванию рук российским газовщикам. В ход идет все — братство народов, воспоминания о Второй мировой войне, призывы пойти навстречу по принципу "ну что вам жалко" и т.д. Тендер об АЭС — очередная уловка белорусской стороны.

Фактически России предложена сделка — взамен на прощение Беларуси газовых долгов сегодня Беларусь пообещает Москве победу в тендере на строительство АЭС завтра. За российский кредит. Воплотится ли это прекрасное "завтра" в реальность — большой вопрос. Минск волнует газ, который он получает уже сегодня.

Стоит напомнить, что до тендера на строительство АЭС белорусский президент больше десяти лет обещал России полную интеграцию с РФ "завтра", что не мешало ему получать годами российские энергоносители по символическим ценам "сегодня".

Москва.

ГРОМКОЕ ДЕЛО

Владимир Холод по-прежнему находится в СИЗО

Предварительное расследование по делу бывшего ответственного работника Администрации президента и члена Центризбиркома Владимира Холода завершится лишь осенью. Вероятно, осенью он и предстанет перед судом.

Сотрудничает ли сегодня экс-заместитель "главного идеолога" Беларуси Олега Пролесковского со следствием — неизвестно.

"Это тайна следствия", — говорят в управлении информации и общественных связей МВД Беларуси. И добавляют, что никакой новой информации по делу Холода *"до завершения предварительного расследования"* распространять не будут.

Напомним, что первый заместитель начальника главного идеологического управления Администрации президента, а также член Центризбиркома Владимир Холод был задержан сотрудниками правоохранительных органов 30 июня. По неофициальной информации — его взяли с поличным в момент получения взятки в 35 тысяч долларов. Холоду предъявлены обвинения в мошенничестве в особо крупном размере и в подстрекательстве к даче взятки.

Из личного дела

Владимиру Холоду 54 года. Он родился в городе Нежин Черниговской области, получил два высших образования. В 1974 году закончил Львовское высшее военно-политическое училище, факультет культурно-просветительской работы. Затем — военно-педагогический факультет Высшей военно-политической академии им. В.И.Ленина. Последнее воинское звание — полковник.

В Центризбиркоме Холод работал на общественных началах.

ЧТО ГОВОРЯТ

Жена Владимира Холода не верит, что ее муж мог взять взятку

В письмах родным Владимир Федорович ничего не пишет о своем задержании.

"Я располагаю той же информацией, что и вы, — вздохнув, сказала "Народной воле" супруга Владимира Холода. — *И адвокаты ничего не говорят — они же давали подписку о неразглашении. На свидания я с ним не ходила — не разрешают... Письма он нам пишет. Но там личная информация, которая касается только нас. О деле он ничего не сообщает. Да и что он может написать, если письма читаются?..*

Я не верю, что мой муж мог взять взятку. Он совершенно не алчный человек. Я тридцать лет прожила с ним рядом и прекрасно его знаю. Для нашей семьи, поверьте, то, что случилось, — большое горе и неожиданность..."

Секретарь Центризбиркома не знает, для кого Холод брал деньги

Говорят, что Владимир Холод имел самое непосредственное отношение к деятельности комиссии по регистрации общественных объединений и лично общался со многими заинтересованными в регистрации лицами. Сам Холод, конечно, не мог повлиять на факт регистрации того или иного объединения. Но, например, в кулуарах власти ходят разговоры о том, что Владимир Федорович брал деньги не для себя. Много говорят о каких-то особых отношениях Холода со своим непосредственным начальником **Олегом Пролесковским**, который согласует списки регистрируемых организаций с А.Лукашенко. Но Пролесковский на свободе. Кстати, задержание своего подчиненного он публично не комментировал.

Секретарь Центризбиркома **Николай Лозовик** говорит, что не знает, для кого Холод брал деньги.

"До нас слухи не доходят, — говорит Николай Иванович. — *А какой-то конкретной информации по этому делу у нас нет. Мы знаем только, что в данное время ведется следствие, а материалы следствия, как правило, не разглашаются. Я беседовал с заместителем министра внутренних дел, который курирует расследование данного дела. Он сказал, что правоохранительным органам известно, кто передавал эти деньги. И что факт их передачи установлен, поэтому Холода и задержали. На свободе ли тот, кто передавал эти деньги, я не знаю. И кому предназначались эти деньги — тоже. Мы знаем Холода только с положительной стороны, и поэтому для нас самих здесь очень много вопросов..."*

Марина КОКТЫШ.

Народная Воля http://www.nv-online.info
2 ЖНІЎНЯ 2007 г.

ВАС ЦІКАВІЦЬ...

Канец тарашкевіцы?

Шчыра кажучы, я не разумею, навошта прымаць законам правілы беларускай мовы.эта ж кожнага школьніка можна штрафамі караць за яго парушэнне! Абсурд проста нейкі! Але цікава, якія ўсё-такі змены плануецца ўнесці ў правілы?

Раіса Ярцава, Барысаўскі раён.

Закон "Аб правілах беларускай арфаграфіі і пунктуацыі" прапануецца ўвесці ў дзеянне з 1 верасня 2009 года. З прыняццем новых правілаў "тарашкевіца" і мас-медыя, якія друкуюцца на ёй, загадаюць доўга жыць.

Фактычна новая рэдакцыя правілаў была падрыхтавана яшчэ ў 1997—1998 гадах пад рэдакцыяй прафесара А.Падлужнага, але ў 2006 годзе была створана рабочая група па дапрацоўцы гэтага праекта (па даручэнні Аляксандра Лукашэнкі).

Новая рэдакцыя правілаў прадугледжвае каля 20 чыста арфаграфічных змен. У прыватнасці, прадугледжваецца большае пашырэнне закона "акання", характэрнага для беларускай мовы. "Хочам мы не хочам, а закон "акання" пашыраецца", — сцвярджае адзін з тых, хто працаваў над законапраектам, Віктар Іўчанкаў. Пашыраецца прынцып перадачы акання ў словах іншамоўнага паходжання: *адажыа, трыа, сальфеджыа* замест цяперашніх *адажыо, трыо, сальфеджыо*. У словах іншамоўнага паходжання канцавыя элементы *-эр, -эль* у адпаведнасці з прынцыпам акання прапануецца пісаць як *-ар, -аль: прынтар, камп'ютар*. Пашыраецца напісанне "ў" у словах іншамоўнага паходжання: для *ўніверсітэта, пасля ўнікальнай аперацыі*.

Назвы вышэйшых органаў дзяржаўнай улады (судовай, заканадаўчай, выканаўчай) прапануецца пісаць з вялікай літары: *Канстытуцыйны Суд, Палата Прадстаўнікоў Нацыянальнага Сходу*.

Акрамя таго, навукоўцы прапануюць увесці новы параграф "Вялікая і малая літары ў назвах асоб, звязаных з рэлігіямі, назвах міфалагічных і казачных герояў" ("з вялікай літары пішуцца асабовыя назвы вышэйшых божастваў (бостваў) у рэлігійных культах, а таксама ўсе словы ў спалучэннях, якія змяшчаюць гэтыя назвы: Бог, Яхве, Усявышні, Уладыка Нябесны, Святая Троіца".

Новая рэдакцыя рэгламентуе ўжыванне суфіксаў *-ава- (-ява-)* і *-ірава- (-ырава-)*: ліквідаваць (а не ліквідіраваць). Распрацоўшчыкі новай рэдакцыі ліквідуюць спасылкі на іншыя параграфы і раздзелы, якіх у правілах 1959 года налічваецца больш за 40; правілы па-новаму згрупаваны, уводзіцца новы раздзел "Правапіс некаторых марфем".

Мовазнаўцы лічаць за неабходнае ў запазычных словах замяняць спалучэнне літары "й" з галосным у пачатку і ў сярэдзіне слова на ётавыя галосныя, як і ва ўласнабеларускіх словах: *Якагама, Яганесбург, маярат, Нью-Ёрк*.

Гаворка не ідзе пра новыя правілы арфаграфіі і пунктуацыі, гаворка — пра новую рэдакцыю правілаў, накіраваную на уніфікацыю і спрашчэнне правапісу. Што цікава: не ў многіх краінах правілы правапісу ўводзяцца ў дзеянне законам. Дзеля чаго такая практыка прымяняецца на Беларусі? Адказ — у законапраекце. "Дзяржаўныя органы, грамадскія арганізацыі, а таксама грамадзяне РБ пры выкарыстанні беларускай мовы ў афіцыйных зносінах павінны кіравацца правіламі беларускай арфаграфіі і пунктуацыі".

"Ні пра якую рэформу гаворка не ідзе, гаворка ідзе пра ўдасканаленне правілаў правапісу, якія дзейнічаюць з 1959 года", — кажа сустаршыня рабочай групы па дапрацоўцы новай рэдакцыі правілаў Віктар Іўчанкаў. І ўсё-такі: чаму чыста навуковая праблема вырашаецца праз форму закона?

"Ці патрэбная форма закона беларускаму правапісу? — задаецца пытаннем Віктар Іўчанкаў і сам жа адказвае: — Гэта вельмі важная дэталь. У практыцы такога няма, каб законам зацвярджаліся правілы нейкай мовы. Хаця трэба памятаць, што адным з першых маладой савецкай рэспублікай быў прыняты дэкрэт 1917—1918 года пра рускі правапіс, якім быў скасаваны так званы цвёрды знак і г.д. Як дакладна заўважыў Даль, калі б у "Вайне і міры" Талстога пісалі "ъ", то аб'ём твора павялічыўся б на 30 працэнтаў. У кожнай мове дзейнічае закон рэчавай эканоміі. Глядзіце, як мы спазніліся ў беларускай мове: у рускай мове ад "ъ" адмовіліся ў 1917 годзе, а мы адмовіліся ад "ь" толькі ў 1933 годзе. Што, "ь" быў камунікатыўны? Праўда, правапіс 1959 года зацверджаны пастановай выканаўчага органа — Саўміна; у іншых краінах такія праблемы вырашаюць навукоўцы. У 90-я гады ў нас было, так бы мовіць, абдуманае расшатванне норм беларускай мовы. Гэта — і арфаграфічны разнабой у падручніках, кнігадрукаванні, вяртанне да правапісу да 33-года... Калі кажуць, давайце карыстацца "клясычным" правапісам... Але ж гэта не той правапіс, які быў да 33-га года; тыя, хто называе сябе "вялікімі знаўцамі мовы", прыўнеслі туды многа новага, чаго не было. Калі пільна паглядзець, то правапісам там і не пахне: там і лексіка, там і палітыка, там і эмоцыі. А выключна арфаграфічных з'яў, можна сказаць, і няма.

У законе аб друку ёсць такі артыкул: СМІ не павінна і не можа парушаць агульнапрынятыя нормы. А што такое "агульнапрынятыя нормы", кім яны прымаліся? Дык вось цяпер "агульнапрынятыя нормы" будуць зацверджаны законам. Форма закона прымусіць прызадумацца тых людзей, якія парушалі правапіс. Прыняцце закона, я пераканаты ў тым, дапаможа нам — лінгвістам, мовазнаўцам запатрабаваць, каб і ў СМІ, і ў кнігадрукаванні, і ў школах, і ў ВНУ — усюды, дзе існуе беларускамоўная практыка, было больш рэгламентаванага выкарыстання беларускай мовы". Такое вось перакананне выказаў адзін з сустаршыняў рабочай групы па дапрацоўцы правілаў правапісу прафесар Віктар Іўчанкаў.

Навуковец выступае супраць прымянення асаблівых карных мер супраць парушальнікаў правапісу. Праўда, робіць гэта з агаворкамі. "Я не лічу, што за парушэнні павінны быць велізарныя штрафныя санкцыі. Але, да слова, штрафныя санкцыі існуюць у многіх краінах: у Японіі, ЗША, нават у Польшчы. А пра Францыю і гаварыць нечага: там настолькі любяць сваю мову, што, напрыклад, за выкарыстанне якога англіцызму таго ж журналіста, рэдактара, выдаўца чакае штраф да 300 долараў. І гэта толькі мінімум...", — кажа мовазнаўца.

Афіцыйнае тлумачэнне неабходнасці карэкціраваць правапіс і пунктуацыю гучыць наступным чынам: "каб пазбегнуць разнабою ў пісьмовай беларускай мове, забяспечыць адзінства яе правапісных норм і аблегчыць навучанне ў школе".

Новая рэдакцыя "Правілаў арфаграфіі і пунктуацыі" ў выпадку прыняцця мае ўступіць у сілу з 1 верасня 2009 года. У міжчассе паміж прыняццем і ўступленнем у сілу адзначанага закона Мінадукацыі бярэцца адкарэкціраваць падручнікі: да пачатку 2008/2009 навучальнага года плануецца выдаць падручнікі па беларускай мове для 4-х, 5-х, 11-х, 12-х класаў, да 2009/2010 года — для 6-га класа. У вучэбныя ўстановы да верасня 2009 года будуць накіраваны рэкамендацыі з трактоўкай асобных правілаў, у якія ўнесены змены.

Безумоўна, новая рэдакцыя правілаў мае яскравы палітычны падтэкст, сфармуляваны ўсяго адным абзацам у выступленні міністра Аляксандра Радзькова перад дэпутатамі: "Закон прымаецца ўпершыню, і таму будзе рэгламентаваць выкарыстанне пісьмовай мовы ва ўсіх сферах яе прымянення, з'явіцца дзейсным сродкам спынення ганебнай практыкі непрадуманага і, па сутнасці, супрацьзаконнага ўжывання ў перыёдыцы так званай тарашкевіцы". А гэта значыць, што "Наша Ніва" загадае доўга жыць...

Георгій ГЛЕБУСЬ.

ДАТА

Да 90-годдзя БНР

Па ініцыятыве грамадскага аб'яднання "Згуртаванне беларусаў свету "Бацькаўшчына" ў Мінску створаны аргкамітэт па святкаванні 90-х угодкаў абвяшчэння Беларускай Народнай Рэспублікі (25 сакавіка 1918 года). Пра гэта паведаміла старшыня Савета аб'яднання Алена Макоўская.

"Наступны, 2008 год, юбілейны для беларускай дзяржаўнасці — 90 год стварэння Беларускай Народнай Рэспублікі. Гэта знакавая дата, якая павінна адзначацца шырокамаштабна, на агульнанацыянальным узроўні, цягам усяго юбілейнага года", — лічыць А.Макоўская.

Паводле яе слоў, падчас першага пасяджэння арганізацыйнага камітэта ганаровым старшынёй пагадзілася стаць старшыня Савета БНР Івонка Сурвілла. У аргкамітэт увайшлі вядомыя прадстаўнікі беларускай інтэлігенцыі, грамадскія дзеячы з Беларусі і замежжа, кіраўнікі беларускіх суполак з розных краін свету. Сустаршынямі аргкамітэта абраны Генадзь Бураўкін, Радзім Гарэцкі, Аляксей Марачкін.

На першым пасяджэнні было вырашана звярнуцца да ўсіх партый, рухаў, арганізацый, дзеячаў з прапановай вылучыць сваіх прадстаўнікоў у аргкамітэт.

Пасля пашырэння складу аргкамітэта адбудзецца фарміраванне рабочай групы і будзе складзены каляндарны планграфік мерапрыемстваў. *"Мы будзем звяртацца да сваіх сяброў, дэмакратычных палітычных партый і арганізацый з заклікам уключыць у склад працоўнай групы сваіх прадстаўнікоў. Святкаванне 90-х угодкаў БНР можа стаць падмуркам яднання розных рухаў, партый, згуртаванняў, арганізацый незалежна ад палітычнай арыентацыі пры ўмове прызнання прынцыпамі дзяржаўнага будаўніцтва нацыятворных пытанняў мовы, гістарычна сцверджанай сімволікі, свабоды і дэмакратыі"*, — падкрэсліла А.Макоўская.

Таксама аргкамітэт прапанаваў абвясціць 2008 год Годам беларускай дзяржаўнасці.

Сяргей ПУЛЬША.

АЗБУКА ПОЛИТОЛОГИИ

Рокировка,

или Что свидетельствует о расколе в белорусском обществе

Сергей НИКОЛЮК

Однажды журналисты поинтересовались у Дэн Сяопина его мнением по поводу Великой французской революции. Отец "китайского экономического чуда" уклонился от ответа, сославшись на то, что с конца XYIII века прошло еще слишком мало времени, а потому не следует торопиться с выводами. С этим не поспоришь, но на практике удержаться от оценок даже текущих событий не так то просто, тем более что еще не перевелись чудаки, готовые заплатить за подобные оценки.

Но определенная дистанция, пусть и не в два века, необходима. Опросы НИСЭПИ, проводимые уже более 15 лет (в последние годы эта социологическая служба зарегистрирована в Литве. — **Авт.**), предоставляют прекрасную возможность оценить важнейшие события как бы со стороны и как бы в ретроспективе. Возьмем, к примеру, белорусско-российские энергетические конфликты.

В феврале 2004 года россияне отключили нам газ. В январе 2007 года мы им перекрыли нефтепровод. Оба события в свое время взволновали белорусское общество. Иначе и быть не могло: СМИ, как электронные, так печатные, в дни кризиса выплескивали информацию на головы обывателей ушатами. Природа кризисов была сходной, сходной была и публичная реакция Лукашенко, чего не скажешь о реакции общественного мнения.

Обратимся к табл.1. Потери негосударственных СМИ в ходе первого кризиса очевидны. Сократилась доля доверяющих и одновременно возросла доля недоверяющих, что отразилось на индексе доверия (разность между первой и второй строкой, поделенная на общий процент ответивших). Государственные же СМИ отделались легким испугом. Их имидж не пострадал, но и извлечь дивиденды они тогда не сумели. Общество восприняло первый кризис, как прямой "наезд" со стороны России. Негосударственные СМИ не проявили желаемой патриотичности. Отсюда и результат.

Табл. 1. Динамика ответов на вопрос: "Доверяете ли Вы СМИ?", %*

Вариант ответа	Негосударственные СМИ		Государственные СМИ	
	9'03	03'04	9'03	03'04
Доверяю	*46.0*	*35.7*	*49.7*	*47.6*
Не доверяю	*35.1*	*42.1*	*36.5*	*37.0*
Индекс	*0.11*	*-0.07*	*0.13*	*0.11*

** В табл.1—2 не проставлен процент затруднившихся с ответом.*

Второй белорусско-российский кризис отразился на доверии к СМИ иначе (табл. 2), что особенно заметно по индексу доверия. Впервые за последние годы у негосударственных СМИ он стал выше, чем у государственных.

Табл.2. Динамика ответов на вопрос: "Доверяете ли Вы СМИ?", %

Вариант ответа	Негосударственные СМИ		Государственные СМИ	
	11'06	05'07	11'06	05'07
Доверяю	*37.7*	*50.6*	*53.8*	*51.0*
Не доверяю	*45.1*	*35.5*	*33.6*	*39.7*
Индекс	*-0.08*	*0.15*	*0.21*	*0.11*

Такая вот получилась рокировочка, и получилась она не случайно. Последний январский опрос выявил неожиданную закономерность. Падение индекса доверия произошло у всех государственных институтов. В минусовой лидирующей тройке оказались: суд (-0.120), национальное собрание (-0.111) и президент (-0.107).

Что-то явно разладилось в государственной машине в целом и в государственных СМИ в частности. Одно дело производить победные рапорты, и совсем другое вести открытый разговор с людьми в условиях надвигающегося кризиса. Ведь после трех лет устойчивого экономического роста многим белорусам оказалось есть что терять. А тут на тебе!

Согласно официальной идеологической доктрине, белорусское общество едино, и единство это не в последнюю очередь обеспечивается за счет "всенародной" поддержки главы государства. Такая социальная модель исключает возможность серьезных внутренних конфликтов, а раз нет конфликтов, то нет и потребности в тех, кто в случае необходимости мог бы их разрешать. Все эти БРСМы и им подобные структуры и структурки *"гражданского общества"* создаются не в качестве посредников между властью и обществом, а в качестве помощников власти. Так, на наших глазах рождается общественное объединение "Белая Русь". И для чего же вся эта катавасия? Какая и кому от нее ожидается польза? Процитирую одного из основателей новоявленного "белого" движения, ректора Гродненского государственного аграрного университета В. Пестика: *"Мы стали надежной опорой президента и органов власти в реализации больших задач, определенных направлениями социально-экономического развития страны на ближайшие годы"*. Обратите внимание, общественное объединение еще не зарегистрировано, а они уже *"стали надежной опорой"*.

Есть такая наука — социальная конфликтология. Те, кто поощряет инициативы гродненских аграриев, судя по всему, с ней незнакомы. Они полагают, что отрицая сам факт наличия конфликтов и проблем в обществе, они тем самым если и не устраняют их, то, по крайней мере, надежно локализуют. В действительности же все происходит с точностью до наоборот. Еще в марте прошлого года "Газпром" заявил о предстоящем повышении цен на газ. Получив соответствующее ЦУ, государственные СМИ сделали вид, что ничего не было, а следовательно, и не будет. У нас, мол, все если и не в руках божьих, то в президентских. Президенты же между собой договорятся.

Не дождавшись обещанных договоренностей, граждане в декабре бросились в банки менять кровные "зайцы" на идеологически чуждые им доллары. Через механизм обмена они и выразили свое недоверие к родному государству и всем его институтам, включая СМИ.

Тревога за судьбу сбережений повысила спрос на объективную информацию. Ее смогли предоставить лишь негосударственные СМИ. В результате внимание к негосударственным газетам усилилось, а посещаемость неподконтрольных государству информационных сайтов возросла. Рост доверия к негосударственным СМИ передался на все негосударственные институты (партии — исключение), что и зафиксировал майский опрос НИСЭПИ.

В сознании политиков прочно закрепилась вера во всемогущество СМИ, мол, кто владеет телевидением, тот и владеет властью. Действительно, можно привести массу примеров, подтверждающих данную политологическую аксиому, если бы не одно "но". На каждый пример существует контпример. Один из них и приведен в табл. 1—2. Тиражи государственных и негосударственных газет несопоставимы. О телевидении и говорить не имеет смысла, а вот поглядишь на индексы доверия, и понимаешь, что не все так просто, и эта непростота порождает надежду.

С другой стороны, примерное равенство индексов доверия свидетельствует о расколе в белорусском обществе, а там, где раскол, там и конфликт. Не ведая, что творит, власть его только усиливает. Это четко прослеживается на примере вопроса о доверии к негосударственным СМИ. Если в ноябре 2000 года затруднялись ответить 40,4% опрошенных, то в мае 2007 года только 13,9%.

Страх перед "цветными революциями" порождает цепочку действий, повышающих вероятность того, с чем пытаются бороться. Обратимся за пояснением к гуру социальной конфликтологии немецкому политологу Ральфу Дарендорфу: *"Всегда наиболее опасен не до конца доступный для понимания, только частично ставший явным конфликт, который выражается в революционных или квази-революционных взрывах. Если конфликты признаются как таковые... тогда становится возможным смягчение их форм"*.

Но легко сказать "признать конфликт". Такое признание потянет за собой целую цепочку признаний: признание оппонентов с их особыми интересами, признание определенных правил согласования этих интересов и т.д. и т.п., а там глядишь дело дойдет и до признания в необходимости ликвидации авторитарного режима как такового. Поэтому решение, как всегда в Беларуси, принимается от жизни, которая подсказывает давить и не пущать. В интерпретации Р. Дарендорф это выглядит следующим образом: *"Социальные конфликты, т.е. систематически вырастающие из социальной структуры противоречия, принципиально нельзя "разрешить" в смысле окончательного устранения. Тот, кто пытается навсегда разрешить конфликты, скорее поддается опасному соблазну путем применения силы произвести впечатление, что ему удалось такое "разрешение", которое по природе вещей не может быть успешным. "Единство народа" — это одно из многих проявлений подавления конфликтов под видом их разрешения"*.

И в заключении небольшая философская ремарка: конфликты (противоречия) не только разрушают, но и двигают прогресс. Официальные белорусские идеологи, воспитанные в свое время на марксизме-ленинизме, это азбучную истину почему-то забыли. Мы же ее помним. В Беларуси далеко не все так *"всенародно"*. Раз негосударственные СМИ пользуются доверием, то обязательно существуют носители этого доверия, их, судя по результатам майского опроса, немало, и это хорошая новость!

РЭГІЁН

Выратаваць Гродна

Гісторык і краязнаўца Алесь Смалянчук абраны кіраўніком ініцыятыўнай групы па правядзенні мясцовага рэферэндуму па праблемах горадабудаўніцтва і аховы гістарычнага цэнтра Гродна. Такое рашэнне было прынята на сходзе ініцыятыўнай групы.

Нагадаем, што аб ініцыятыве правядзення мясцовага рэферэндуму па праблеме захавання гісторыка-культурнага ансамбля цэнтральнай часткі горада Гродна прадстаўнікі інтэлігенцыі горада абвясцілі на пачатку мая 2007 года. Ініцыятарамі рэферэндуму выступілі дактары гістарычных навук Алесь Смалянчук і Аляксандр Краўцэвіч, мастакі Алесь Сураў і Уладзімір Кіслы, гісторыкі Сяргей Салей і Андрэй Вашкевіч, кавальрэстаўратар Юрась Мацко, заснавальнік і ганаровы старшыня грамадскага аб'яднання "Саюз палякаў на Беларусі" Тадэвуш Гавін, старшыня мясцовага аб'яднання "Цівіне" Альгіс Дзіргінчус, дэпутат Гродзенскага гарсавета Сяргей Кузьмянок, вядомыя журналісты Наталля Макушына, Алесь Залеўскі і Павел Мажэйка.

Андрэй ФРАЛОЎ.

ПРОЕКТ

Подножка на старте

Барнаульское предприятие "Горэлектротранс" приостановило проект по сборке белорусских троллейбусов. Как сообщают российские СМИ, это произошло в силу возникших технических проблем.

За полгода из пяти поступивших из Беларуси комплектов был собран только один троллейбус, еще пять машинокомплектов поступят в начале августа.

Напомним, выпуск троллейбусов производства УП "Белкоммунмаш" был организован на базе барнаульского предприятия "Горэлектротранс" в начале этого года. Договоренность о создании совместного проекта по выпуску троллейбусов была достигнута в ходе официального визита в октябре 2006 г. премьер-министра Беларуси Сергея Сидорского в Алтайский край.

АЭС патрабуе кантролю

Міністэрства па надзвычайных сітуацыях вывучае магчымасць спецыяльнай структуры, якая зоймецца кантролем за будаўніцтвам атамнай электрастанцыі. Пра гэта паведаміў выканаўца абавязкаў міністра Валянцін Карпіцкі.

Гэтым часам вядуцца даследчыя працы на дзвюх пляцоўках, вызначаных як патэнцыйныя месцы будаўніцтва айчыннай АЭС. Будаўніцтва АЭС з усіх бакоў абкладзена ўмовамі. Адна з умоў будаўніцтва беларускай АЭС, якую вылучыла МАГАТЭ, — стварэнне незалежнага і кампетэнтнага органа па кантролі за працэсам будаўніцтва.

МНС гатовая прыняць паслугі ўсіх спецыялістаў, якія маюць вопыт — тэарэтычны і практычны — працы на АЭС. Па крайняй меры, Валянцін Карпіцкі выказаў меркаванне, што, магчыма, у хуткім часе многія спецыялісты з Ігналінскай АЭС Літвы, якую чакае закрыццё, перабяруцца працаваць на Беларусь.

Георгій ГЛЕБУСЬ.

ТОЛЬКІ ЛІЧБЫ

Загінулі пры выкананні абавязкаў...

З пачатку 2007 года пры выкананні службовых абавязкаў у выніку дарожна-транспартных здарэнняў загінулі два супрацоўнікі беларускай міліцыі. Адзін з іх праходзіў службу ва УУС Магілёўскага аблвыканкама, другі — у Дэпартаменце аховы МУС. Такія звесткі ў інтэрв'ю ведамаснай газеце Міністэрства ўнутраных спраў "На страже" абнародаваў начальнік штаба МУС палкоўнік міліцыі Аляксандр Маліноўскі.

Паводле яго звестак, за гэты ж перыяд пры выкананні службовых абавязкаў атрымаў раненні рознай ступені цяжкасці 31 работнік міліцыі. 24 супрацоўнікі органаў унутраных спраў пацярпелі пры затрыманні асоб, якія ўчынілі злачынства або правапарушэнне, адзін — пры гарантаванні дарожнай бяспекі, тры — у выніку ДТЗ і столькі ж — падчас нясення службы пры іншых акалічнасцях.

Вячаслаў БУДКЕВІЧ.

І ТАК БЫВАЕ

Міліцыянера пакараюць за абразу апазіцыянера

Пракурор Пінска, саветнік юстыцыі Святлана Масло накіравала ў Пінскі гарадскі аддзел унутраных спраў пастанову аб прыцягненні прапаршчыка міліцыі Аляксандра Барычэўскага да матэрыяльнай адказнасці.

У дакуменце адзначаецца, што "паводзіны гэтага міліцыянера супярэчаць асноўным прынцыпам Дырэктывы прэзідэнта №2 "Аб мерах для далейшай дэбюракратызацыі дзяржаўнага апарату". А сутнасць канфлікту вось у чым. Падчас дзяжурства ў будынку Пінскага ГАУС прапаршчык Барычэўскі абражаў грубымі словамі былога дэпутата Пінскага гарсавета, сябра партыі БНФ Юрыя Бахцерава. Бахцераў паскардзіўся, і яго пракуроры пачулі.

Народная Воля http://www.nv-online.info
2 ЖНІЎНЯ 2007 г.

ОТКРОВЕННЫЙ РАЗГОВОР

Виталий ЩЕРБО:

«Первое время в Америке я падал в обморок...»

Шестикратный олимпийский чемпион по спортивной гимнастике Виталий ЩЕРБО дал интервью “Народной воле”

...Та же минская квартира на Глебки, что и 15 лет назад, когда юный Виталик только-только вернулся из Барселоны с шестью золотыми олимпийскими медалями.

“Устал”, — говорил он тогда, начиная нашу беседу пятнадцатилетней давности на домашней кухоньке.

“Устал, — говорит он сейчас и падает на кровать в спальне. — Если можно, я лежа буду отвечать на вопросы. Очень устал”.

— Давай отмотаем время назад... После Олимпиады 92-го года твоя жизнь резко поменялась?

— Естественно. Союз развалился, была уже независимая Беларусь — это самая большая перемена. Кроме того, после Олимпиады стал востребован — везде приглашали, просили выступить, сняться в рекламе... Понятно, что в этом плане моя жизнь сильно поменялась, и вместо будничных дней и тренировок, спортзала, гостиниц и столовых стало много разъездов и публичной жизни.

— Надоедало?

— Перестань!.. Слишком молод я был, чтобы уставать тогда от такой жизни.

— А в какой ты рекламе снялся?

— Тогда на рынок Беларуси только-только пришли пейджеры и мобильные телефоны, и фирма “Моторола” предложила мне ее рекламировать. Это было интересно и приятно.

— Но вместе с приятными событиями в то время на тебя обрушились и неприятности. Ограбление квартиры, угон двух машин... Сильно переживал?

— А ты как думаешь? Первые заработанные большие деньги и тут нате вам привет — кража 25 тысяч долларов... На то время это были солидные деньги. Плюс унесли всю одежду, видеотехнику, все, что нажил непосильным трудом. Это без иронии.

— Хорошо, что олимпийские медали оказались на квартире у мамы...

— Хорошо, но, думаю, что их не взяли бы даже, если бы они были у меня.

— Тебя ограбил, насколько я помню, твой лучший друг, в то время член сборной Беларуси по спортивной гимнастике Коля Тиханович и его брат. Николай затем рассказывал мне в изоляторе, что брат попал в долги, другого выхода у него не было...

— Понимаешь, я очень быстро перехожу от одной проблемы к другим делам, поэтому пережил и это. Коля действительно был моим хорошим другом, поэтому на самом деле — было огромное разочарование.

— После этого ты встречался с ним?

— Да, встречался. Уже после того, как он вышел из тюрьмы. И даже как-то пытался уговорить старших тренеров сборной и Федерацию, чтобы попробовали его обратно в команде. Чтобы дали ему возможность доказать, что прошлое было ошибкой.

— Что он тебе сказал при встрече? Извинялся?

— Что самое странное, вообще ничего не говорил. Просто молчал.

— Коля тоже многое потерял. Знаю, что он расстался с женой, гимнасткой Натальей Лащеновой, от него отвернулись друзья...

— Понимаешь, это все человеческая алчность. Даже в воровском мире говорят, что у друга не воруй — это “крысятничество”. Если ты вор и, если это твоя работа, то воруй на стороне. Но друзья — это святое. После этого от тебя отвернутся все, потому что ты из-за этой треклятой алчности “очистил” лучшего друга. Но, повторюсь, обиды у меня ни на кого уже нет. Даже на суде я написал заявление в защиту Коли, и ему дали три года тюрьмы вместо шести. Все в этом мире в конечном итоге воздается и становится на свои места.

— Деньги тебе вернули?

— Нет, конечно, кто ж мне их вернет.

— После этих злоключений ты и уехал в Америку?

— Да, именно тогда я и решил, что отсюда надо сваливать. Я посчитал, что в Америке лучше и жизнь, и законы, и возможность построить бизнес, чтобы как-то зарабатывать на жизнь. Плюс ко всему, подумал, что там побезопаснее. Вчера у меня в Минске ограбили квартиру, сегодня угнали две машины, а что будет завтра?

— И у тебя даже мысли не было начать свой бизнес в Беларуси?

— А что я здесь бы заработал? Бизнес строится на том, что люди тебе должны нести деньги. А что могли принести наши люди, если у народа зарплата была по 100 долларов?

— Но ведь Америка — чужая страна. Начинать свое дело в которой, наверное, еще сложнее, чем сражаться с белорусскими реалиями...

— Я же и не говорю, что было легко. Было настолько тяжело, что получал стрессы, от которых в буквальном смысле несколько раз падал в обморок. Но пройти через все это надо было, если хотел чего-то достичь. И приехал я туда не на пустое место, с чемоданом в руке в аэропорт. В Штаты, когда моя жена Ирина была на сносях, меня пригласил мой давний знакомый Эд Изабелл. На каких-то показательных выступлениях (а он сам бывший гимнаст) подошел, говорит: “Приезжайте ко мне, поживите в моем доме, пускай жена родит ребенка в нормальных условиях”. Эд оплатил и страховку, и все. Полгода я жил у него, помогал его бизнесу в гимнастическом лагере. Когда родилась Кристина, уезжать уже не хотелось. Так и остался. То есть осталась там Ирина с ребенком, а я еще ездил по миру и выступал.

— Но приехал ты в Америку без денег?

— С нулем приехал. Первые деньги заработал только на показательных выступлениях. Затем взял кредит в банке.

— Так просто — пришел и взял?

— Понимаешь, кредит там можно взять любому человеку. Даже, как говорят, с плохой кредитной историей. Вопрос в том, под какой процент даст кредит банк или какая-то компания. Тебе могут дать любую сумму, но у тебя должен быть бизнес-план, в котором ты должен показать, что собираешься делать.

— Тебе кто-то помогал составлять бизнес-план?

— Да, у меня были советники, помогал еще один хороший знакомый Курт Томас, у которого к тому времени уже были в Чикаго два собственных зала. Он, кстати, был у меня старшим советником. А дальше дело завертелось, мы шли по замыслу Томаса, хотя затем я уже начал заниматься делом сам.

— Что дальше?

— А дальше, после того как выдали кредит, за два месяца мне построили школу. Купил в кредит дом. Там все делается быстро — были бы деньги. Первый набор был около 200 детей, из персонала — 6 тренеров.

— Твоя школа чем-то отличалась от других гимнастических школ Америки?

— Обыкновенная школа. Разве что с большим именем, потому что, может, это и нескромно, но имя Виталия Щербо в США очень известно и популярно. Но снова в Америке я столкнулся с алчностью и завистью со стороны других гимнастических залов. Они завидовали моему профессионализму, завидовали тому, что родители хотят отдать своих детей именно мне, а не им. А еще больше американцев бесило, что этот профессионал — эмигрант. Приехал, понимаете, иностранец, сразу открыл школу, у него появились дети и пошел бизнес.

— Самому тоже приходилось тренировать?

— Конечно. Работал и с мальчиками, и с девочками. Плюс к этому приходилось вести бухгалтерию. Я, кстати, и до сих пор финансами занимаюсь только сам, хотя сейчас у меня три секретаря и менеджер. После открытия школы почти сразу же вышел в плюсы.

— Виталий, а к американскому образу жизни было тяжело привыкать? Я не имею в виду бизнес...

— Непросто. Другие люди, другие нравы, другая культура и каноны... Надо было привыкать и подстраиваться под их образ жизни, потому что это их страна. Первые пару лет, когда пошел бизнес, не мог никак приспособиться, мучался, даже страдал, пока не начал понимать американцев и не научился, как с ними нужно обращаться.

— Как с ними нужно обращаться?

— Понимаешь, американцы всегда считают себя покупателями. Куда бы ни пошли. В ресторан, магазин... И в Америке такой закон — покупатель всегда прав. То есть нужно всегда с улыбочкой, мягенько, без криков объяснить свои законы и сделать так, чтобы человек оставил деньги у тебя. Потому что, если ты на человека раскроешь рот, то через пару минут он развернется и уйдет в другой гимнастический зал.

— Жена тебе в эти непростые времена помогала?

— Как тебе сказать... Работала у меня, помогала же как-то. Профессиональных данных быть секретарем у нее не было, все было чопорно, топорно... Но люди ее любили, и она могла поговорить, когда в хорошем настроении. Но иногда под горячую руку могла и “завернуть”, а в бизнесе это не очень хорошо. Да и вообще, тяжело работать мужу и жене в одном месте, когда дома мы равноправные, а на работе жена должна слушаться босса. А босс — муж, и поэтому все передряги и ссоры начинают постоянно кочевать из дома на работу и обратно.

— Поэтому и расстались?

— Скажем так, конфликт назрел давно, но личную жизнь, пожалуйста, давай “полоскать” не будем.

— А где вы разводились?

— В Штатах.

— Вообще, грустную ты какую-то картину рисуешь...

— Ты же просил — откровенно. Что я, должен рассказывать, как приехал в Америку и тут же стал кататься как сыр в масле? Не было такого. В девять утра я на работу приходил и в девять уходил. Я же постоянно на нервах был, постоянно голова болела о том, как бизнес пойдет. Это же страшно — столько денег вложено и не дай Бог дело не пойдет. Всю оставшуюся жизнь придется работать обычным тренером на “папу Карло”. Я знал море таких случаев, бизнес выживает, как правило, пятьдесят на пятьдесят. Поэтому приходилось всем заниматься самому — тренировать детей, отвечать на телефонные звонки, заниматься планами, бухгалтерской писаниной. Хотя сейчас уже полегче — половину всей работы делают мои секретари. Теперь прихожу в школу только пару раз в неделю, чтобы сделать самые главные бизнес-дела.

— Америка — бюрократическая страна?

— Не то слово! По-моему, бюрократичнее Америки я больше стран не видел. Там нет такого, что у тебя имя, а поэтому к тебе другое отношение. Там все равны — хоть ты бомж, хоть ты президент США. Они всем будут улыбаться, всем будут говорить одно и то же, и им безразлично — кто ты и что ты. У нас даже на “лапу” давать никому не надо, и если ты известный человек, то тебе могут где-то помочь и “подергаться” из-за уважения. В Штатах говорят: “Жди своей очереди”.

— Как расслаблялся после такого “напряга”?

— Да по-разному! Рестораны, гулянки, партии... Как только закончил выступление, стал резко полнеть. Сидячий образ жизни, меньше движений, больше американской, извини, г...ой еды. “Фэст-фуд” — это же один жир, одно дерьмо... Еда вкусная, ее ешь-ешь и все толстеешь и толстеешь. Поэтому почти все американцы толстые, и дети у них такие. А я тогда не то что в тренажерный зал не ходил, — вообще никаких активных телодвижений не предпринимал. Я устал от гимнастики, многолетних тренировок, сборов и соревнований до такой степени, что не хотелось ничего.

— Но сейчас ты сильно похудел.

— Почти на 20 килограммов. Времени свободного побольше, поэтому и решил серьезно заняться собой. Бегаю, хожу на тренажеры, качаюсь. Меньше мучного, мяса, спиртного...

— Злоупотреблял?

— Да нет, в принципе, просто любил расслабиться вином. Сядешь за ужином с бокальчиком и смакуешь. Я пил его как сок, как “кока-колу”. А вообще, американцы не сильно пьющая нация, хотя своих алконавтов там тоже хватает.

— В Минске отдохнул?

— Да уж, отдохнул, — кивает Виталик в сторону кухни, где толпятся какие-то непонятные люди. — Телевизионщики вроде, хотя никак не пойму — кто их сюда позвал? Сделал вот себе отпуск на пару недель. Это не отпуск, а одно сплошное мучение...

Алесь СИВЫЙ.
Фото автора.

ЧУЛІ?

Дайшла чарга да РНЕ

Адзін з кіраўнікоў гомельскага аддзялення незарэгістраванай у Беларусі арганізацыі “Русское национальное единство” Міхаіл Якаўчук рашэннем суда арыштаваны на шэсць месяцаў, паведамілі “Інтэрфаксу” ў прэс-групе ўпраўлення КДБ па Гомельскай вобласці.

“26-гадовы жыхар Гомеля Міхаіл Якаўчук прызнаны вінаватым у арганізацыі дзейнасці грамадскага аб‘яднання, якое не прайшло ва ўсталяваным парадку дзяржаўную рэгістрацыю”, — праінфармавалі ва УКДБ.

У прэс-групе нагадалі, што ў снежні 2006 года ў дачыненні да М.Якаўчука і яшчэ аднаго гамяльчаніна была ўзбуджана крымінальная справа па артыкуле 193-1 КК Беларусі (паспраўная арганізацыя дзейнасці грамадскага аб‘яднання, рэлігійнай арганізацыі або фонду альбо ўдзел у іх дзейнасці). Характэрна, што да гэтага часу па гэтым артыкуле ўзбуджаліся толькі крымінальныя справы ў дачыненні да маладзёжных дэмакратычных актывістаў.

“Суд высветліў, што, маючы афіцыйнае папярэджанне аб недапушчальнасці супрацьпраўных дзеянняў, вынесенае пракуратурай Гомельскай вобласці, грамадзянін М.Якаўчук дадзеную дзейнасць не спыніў, а наўмысна працягваў яе здзяйсняць: вырабляў навочную агітацыю, распаўсюджваў увезеную з Расіі друкаваную прадукцыю, якая прапагандуе ідэі і лозунгі РНЕ, настойліва спрабаваў зацягнуць у шэрагі арганізацыі жыхароў горада”, — адзначылі ва УКДБ.

Акрамя таго, крымінальная справа ў дачыненні да аднадумца Якаўчука вылучана ў асобную вытворчасць, бо апошні ад органаў крымінальнага пераследу схаваўся і абвешчаны ў вышук.

Нагадаем, што дэмакратычныя актывісты, якіх судзілі па тым жа артыкуле Крымінальнага кодэкса, — дзейнасць ад імя незарэгістраванай арганізацыі — атрымлівалі значна больш жорсткія пакаранні.

БУДЬТЕ ГОТОВЫ

Штрафы лучше не накапливать

Специалисты Агентства по распространению билетной продукции КУП “Минсктранс” разработали новую систему штрафов для нарушителей правил проезда в городском пассажирском транспорте. Об этом корреспонденту БЕЛТА сообщил начальник отдела контроля городских перевозок агентства Анатолий Демидович.

По его словам, нововведение направлено на усиление административной ответственности безбилетных пассажиров и носит накопительный характер. То есть за неоднократное нарушение правил проезда или провоза багажа к пассажиру будут применяться более жесткие меры — штраф в большем размере, общественные работы и другие меры ответственности, пояснил Анатолий Демидович.

Соответствующие предложения столичных транспортников уже внесены Минтрансом в госорганы.

СКАНДАЛ

Чаму старыя галадалі?

Скандалам скончылася праверка Расцянскага дома-інтэрната для састарэлых і інвалідаў, што ў Магілёўскай вобласці.

Кантралёрамі сумесна з абласным Цэнтрам гігіены і эпідэміялогіі было выяўлена, што тут старых і нямоглых кармілі чэрствым хлебам, паілі разбаўленым вадой кампотам.

Акрамя таго, на складзе захоўваліся 55 пачак пратэрмінаванага маянэзу, а таплёнае малако валялася проста на бруднай падлозе. А выпадкова зазірнуўшы ў кацёл, кантралёры знайшлі там муху, паведамляе Радыё “Рацыя”. Па выніках праверкі ў Магілёўскі аблвыканкам накіраваны прапановы па вызваленні шэрагу службовых асоб ад іхніх пасад.

Цікава, што яшчэ мінулай зімой, у адказ на зварот аднаго з грамадзян, Камітэт дзяржкантролю накіраваў у гэты дом-інтэрнат на Магілёўшчыне першую інспекцыю, вынікі якой выклікалі шокавы стан санітарных служб — на харчблоку была выяўлена кішачная палачка. Акрамя таго, на працягу ўсяго мінулага года старыя і хворыя людзі ніводнага разу не атрымалі прадугледжаных нормамі каўбасных вырабаў і сыру. Спажыванне сокаў трымалася на ўзроўні 10% ад запланаванага. А штодзённае меню фарміравалася ў залежнасці ад наяўнасці прадуктаў на складзе. У выніку старыя і нямоглыя практычна ўвесь час адчувалі пачуццё голаду.

Па выніках той праверкі чатыры супрацоўнікі дома-інтэрната былі прыцягнуты да адміністрацыйнай адказнасці ў выглядзе штрафу, а восем чалавек атрымалі дысцыплінарныя спагнанні. Тым не менш высноў зроблена не было.

Аляксандр БУРАКОЎ.

ЗДАРЭННЕ

Былы загадчык аддзела «замініраваў» райвыканкам

А палове трэцяй дня ў Сенненскі райвыканкам патэлефанаваў невядомы і сказаў, што ўстанова замініравана. Супрацоўнікаў выканкама тэрмінова вывелі з будынка.

Сапёры, якіх давялося выклікаць з Віцебска, да вечара шукалі выбуховае прыстасаванне, але нічога не знайшлі.

Затое міліцыя знайшла таго, хто вырашыў папалохаць мясцовыя ўлады. Як высветлілася, пажартаваў былы загадчык аддзела па справах моладзі таго ж райвыканкама.

Некалькі гадоў таму яго пазбавілі пасады, па чутках, за п’янку. Мужчына пайшоў простым выкладчыкам у сельскую школу, але там яму не спадабалася.

Мабыць, да гэтага часу ён адчуваў крыўду на выканкам і вырашыў адпомсціць. Па факце распачата крымінальная справа.

АТЫ-БАТЫ

Надзвычайнае здарэнне

У Слуцку павесіўся салдат, які праходзіў тэрміновую службу ў адной з воінскіх часцей горада.

Цела вайскоўца было знойдзена пад мостам у раёне мясцовага медыцынскага вучылішча. Загінуўшы быў прызваны на службу ў студзені гэтага года. Па факце самазабойства ваеннай пракуратурай Слуцкага гарнізона распачата крымінальная справа, паведамляе “Інтэрфакс”.

ЛЁСЫ ЛЮДСКІЯ

Чатыры рабіны

Летняй ноччу Ванда Ліпоўская з вёскі Рачкі прачнулася нібыта ад штуршка ў плячо. Спачатку падумала, што муж Антось будзіць, маўляў, карову пара даіць. Але за акном стаяла цемень, яшчэ нават на золак не бралася.

— Антось, — ціхенька паклікала яна. — Антось...

Муж маўчаў. Тады яна ўстала і, тупаючы па скрозь засланай ходнічкамі падлозе, падышла да яго ложка. У цемры нечакана наткнулася на руку. Яна была ледзяная... Уключыла святло і зразумела, што гэта Антосева душа будзіла яе: “Не спі, гаспадынька, гора прыйшло ў тваю хату!”.

Не памятаючы сябе ад жаху, пабегла да адной суседкі, потым да другой. Паклікала фельчарку, якой тут рабіць зусім не было чаго. Але ж так трэба. Тая пазваніла ў міліцыю...

Тады яшчэ быў Саюз, і сын Вацлаў, які вучыўся ў інстытуце і разам са студэнцкім будаўнічым атрадам знаходзіўся на Далёкім Усходзе, на пахаванне бацькі не прыехаў.

У памяць аб сваім Антосі Ванда пасадзіла ля плоту на вуліцы маладую рабіну, а сын, як вярнуўся, змайстраваў пад ёю лавачку. Кожны вечар, калі вёску ўкрые чорнай хусткай цемра, яна выходзіла пасядзець на гэтую лавачку. Шэптам, каб не чулі стороннія вушы, размаўляла са сваім Антосем, як з жывым. Спачатку ўсякі раз няўцешна плакала, а потым, бывала, і ўсмешка прабяжыць па вуснах. Гэта тады, як расказвала пра іх Ваціка. Радавалася, што ўдалы хлопец: і да вучобы здатны, і дадому як прыедзе, то ўсялякую гаспадарскую работу паробіць.

Ад такіх размоў ёй станавілася лягчэй на сэрцы, думалася, што муж чуе і душа яго таксама радуецца.

На апошнім курсе, калі ўсяго некалькі крокаў заставалася да дыплома, Ванда засядзелася на лавачцы найдаўжэй. Учора прыязджаў Вацік. Ды не адзін: прывозіў пазнаёміць з мамай сваю будучую жонку, разам з якой вучыўся ў медыцынскім інстытуце з першага і да апошняга курса.

— Харошая дзяўчына наша Настачка, каб ты, Антоська, бачыў, — паціху шаптала Ванда. — І прыгожая, і да работы, відаць, увішная. Як прыехала, то не села ў куце паняю, а ўзяла венік, і падмяла ўвесь надворак. Потым карове вады ў цэбар нацягала. Дай жа ім, Божа, ладу ды згоды.

Ваціка і Настачку накіравалі на работу ў суседні раён, акурат у райцэнтр. А неўзабаве і вяселле згулялі. Сціплае, праўда, вяселле, бо і ў Настачкі бацька даўно памёр, а на грошы дзвюх удоў не вельмі нараскашуеш. Але ж надта хацелася, каб маладым гэтая падзея запомнілася назаўсёды.

А яшчэ праз год Ванда сядзела пад рабінай і шаптала Антосю пра вялікую радасць: унучак у іх нарадзіўся, назвалі Андрэйкам.

Гады прытупілі горыч страты. Прытупілі, але з сэрца не сцерлі. І яна штовечар ужо не з такім пранізлівым болем шаптала мужу пра свае надзённыя справы. Андрэйка ўжо ў школу пайшоў, вучыцца добра. Год за годам не агледзелася — у сёмы клас перайшоў унучак. Да яе часта прыязджаў. І сын з нявесткай маму не крыўдзілі, спагадалі яе адзіноце, дапамагалі ў рабоце.

І раптам як гром з яснага неба: нечакана проста за рабочым сталом памёр Вацік. Казалі ёй потым дактары, што сэрца разарвалася...

— Чаму?! — ламала рукі Ванда. — Яно ж такое маладзенькае было, сыночкава сэрца...

Новую рабіну пасадзіла жанчына ля плоту. Цяпер ужо з сынам прыходзіла размаўляць вечарамі, па ім ліла горкія, ні з чым не параўнальныя мацярынскія слёзы.

Не мінула і году, як аднойчы ёй пазваніла Настачка і надта ж сумным, як не сваім голасам папрасіла:

— Мамачка, няхай Андрэйка да вас прыедзе. Канікулы ж летнія пачынаюцца...

— То чаму ж, дачушка, няхай. Я буду вельмі рада.

— Мамачка, не пакідайце яго аднаго, — раптам сарвалася на плач Настачка.

— Дык я ж увесь час дома. І есці звару, і вопратку памыю... — старалася супакоіць нявестку свякроўка.

— Я не пра тое, мамачка... Хвароба ў мяне невылечная. Дактары ў Мінску сказалі, месяцы два ад сілы пражыву...

У Ванды памлелі рукі і ногі, голас асіп, як ад прастуды.

— А палячыцца? Хіба нельга палячыцца, Настачка?!

— Позна... Заўтра паеду ў бальніцу і невядома, ці вярнуся...

Ванда не памятала, як бегала да суседкі і прасіла дагледзець гаспадарку, як похапкам збіралася ў дарогу, кідаючы ў сумку розныя дамашнія ласункі. Яна баялася сабе прызнацца, што едзе развітацца са сваёй Настачкай, чужой крывінкай, якая стала для яе раднейшай за родную...

Дактары крыху памыліліся: Настачка пражыла тры месяцы. Пахаваўшы яе і пасадзіўшы ля плоту трэцюю рабіну, Ванда прадала свойскую жывёлу, замкнула хату і паехала да ўнука: Андрэйку патрэбен быў догляд, бо сам ён яшчэ не мог справіцца з дамашняй работай. Тым больш што ніяк не мог ачуняць ад такога гора.

Вярнулася яна ў сваю вёску ў тую самую восень, як Андрэйка паехаў вучыцца ў медыцынскі універсітэт: ён, як і бацькі, хацеў быць доктарам. Зноў купіла парасят, бо трэба ж было памагаць унуку харчамі, прыдбала казу. Так і жыла, чакаючы Андрэйкавых тэлефонных званкоў ды прыездаў. А ў адзінокія вечары сядзела ля трох рабінаў і расказвала сваім дарагім нябожчыкам аб усім, што ляжала на душы.

Летам, скончыўшы ўсяго першы курс універсітэта, Андрэй з сябрамі паехаў на Нёман купацца. Адзін з хлопцаў трапіў у вір і пачаў тануць. Андрэй давай яго ратаваць. Так і праглынула вада абодвух...

За тыя дні, пакуль яго шукалі і хавалі, Ванда пастарэла гадоў на дваццаць. Яна ўжо думала пра тое, як пазбавіць сябе жыцця, бо навошта яно, такое жыццё. Але баялася граху, бо верыла ў Бога.

Зноў прынесла з лесу і пасадзіла ля плоту рабіну — чацвёртую, апошнюю. Яна ўжо цяпер не шаптала, седзячы вечарамі на лавачцы, а галасіла на ўсю вёску і сярод дня, і на золку. Суседзі баяліся, што страціць розум. І тады адна з суседак расказала пра ўсё ксяндзу, што жыў у далёкім гарадку. Ён без прамаруджвання прыехаў да Ванды і доўга з ёй размаўляў. Пасля той размовы кабета неяк паспакайнела. Яна пачала кожны дзень хадзіць на другі канец іхняй вялікай вёскі, дзе жыла адзінокая хворая Марыля Куранец, слабая настолькі, што не магла ні есці зварыць, ні падлогу памыць. Усе клопаты па доглядзе яе ўзяла на сябе Ванда.

Марыя была перасяленкай з Чарнобыльскай зоны. Яна расказала, як ад радыяцыйнай атруты памерлі яе блізняткі, а муж спіўся і таксама аддаў Богу душу. І тады Ванда ўсвядоміла, што не адна яна на свеце такая гарушчая, а людзям прыходзіцца яшчэ горай, бо во, Марыля з ложка ўстаць не можа. А таксама ж некалі была шчаслівая...

...Чатыры рабіны ля плоту шумяць і шумяць на ветры. Ванда па-ранейшаму шэпча ім пра сваё жыццё-быццё. Толькі ў душы яе ўжо няма таго адчаю, які быў раней. Можа, таму, што яе навучыла мужнасці чужое гора...

Леанарда ЮРГІЛЕВІЧ.
Дзятлаўскі раён.

ОБРАТИТЕ ВНИМАНИЕ

Экс-модель теперь «мадам дипломат»

Франция сыграла заметную роль в переговорах по освобождению болгарских медсестер, которые провели восемь лет в тюрьме Ливии. На сцену в качестве дипломата впервые вышла Сесилия Саркози, оставив в тени своего мужа, президента Франции.

Начиная с момента, когда Саркози стал президентом, у французов было мало шансов не обратить внимание на новую первую леди: имя Сесилии редко исчезало с газетных полос. Поводом поговорить о второй жене Саркози были ее внешность и рост (когда-то Сесилия работала моделью), расточительность (кредитную карточку с доступом к бюджету Елисейского дворца Сесилии все же пришлось вернуть), но более всего — стальная хватка Мадам, как ее называют во Дворце, передает Би-Би-Си.

Поклонники Сесилии, планирующей деловые встречи и выступления мужа, называют ее музой нынешнего президента. Тем, кто не так очарован вездесущей Мадам, напоминают о другом ее прозвище — "Диспетчерская вышка".

Брак Сесилии и Николя Саркози французские журналисты называли концерном, в котором мадам Саркози принадлежит блокирующий пакет акций. Сесилия не скрывала, что является главным советником мужа по большинству вопросов, а в некоторых его мнения даже не спрашивают.

"Я покупаю ему всю одежду и заранее выбираю, что он наденет. И, поскольку он набирает два килограмма даже от кусочка хлебного мякиша, я не разрешаю ему есть шоколад", — рассказала как-то жена французского президента.

После победы Николя Саркози на президентских выборах шуму наделало и заявление Сесилии о том, что она не видит себя в роли первой леди — потому что для женщины, не отличающейся политкорректностью, это "скучно". История с освобождением болгарских медсестер позволяет предположить, что карьера международного посредника привлекает Сесилию куда больше исполнения протокольных обязанностей жены президента.

В июле Саркози отправилась в Ливию, чтобы лично встретиться с сидящими в тюрьме медиками и провести переговоры с ливийским лидером Муаммаром Каддафи. Второй раз Сесилия вернулась в Триполи уже в составе делегации ЕС.

Как именно Саркози удалось договориться с ливийцами, остается загадкой. Но президент Болгарии, члены Еврокомиссии и министр иностранных дел Британии официально признали, что без Сесилии медики не вернулись бы домой.

Успех первой леди в роли дипломата кажется настолько же неоспоримым, насколько и неожиданным. В адрес Николя Саркози уже звучат обвинения в том, что переговоры с Ливией он превратил в шанс жены проявить себя.

Было ли участие Сесилии Саркози в переговорах лишь эмоциональным порывом или бывшая модель действительно может начать дипломатическую карьеру? Сама Сесилия ответила на вопрос о своих целях еще четыре года назад. "Считалось, что жены годятся только на то, чтобы ставить на стол вазу с цветами. Но потом появились Хиллари [Клинтон] и Бернадетт [Ширак]. Без сомнения, я буду третьей", — пообещала жена Николя Саркози.

Ядерные амбиции Казахстана

На днях компания "Казатомпром" подтвердила намерения купить 10% акций у лидера атомной энергетики США компании Westinghouse Electric. Эти планы вызвали протест среди экологов: они опасаются, что у Казахстана появится возможность разработки ядерного оружия, сообщает Би-Би-Си.

"Казахстан в прошлом имел ядерный потенциал, равный потенциалу Китая, Франции и Великобритании вместе взятых. У нас имеются заводы, которые в советские времена участвовали в производстве ядерного оружия", — заявил глава компании "Казатомпром" Джакишев. "Если б Казахстан стремился стать ядерной державой, он бы стал ею без чьей-либо помощи", — добавил он.

Став независимым государством, Казахстан отказался от ядерного арсенала, оставшегося в наследство от СССР. В 1994-м Казахстан присоединился к Договору о нераспространении ядерного оружия.

Сделка о приобретении 10% акции Westinghouse у компании Toshiba на сумму, которая пока официально не оглашается, является частью программы по развитию урановой промышленности и атомной энергетики Казахстана.

В соответствии с принятой в 2002 году программой по развитию урановой промышленности и атомной энергетики, до 2030 года Казахстан намерен выйти в мировые лидеры по производству урана и построить атомные электростанции.

Сейчас Казахстан является третьей страной по производству и второй по запасам урана. Весь добытый уран Казахстан экспортирует за границу, так как последняя атомная станция в стране была закрыта в 1999 году. Власти Казахстана утверждают, что в стране нет технологии по обогащению урана.

ФОТОФАКТ

Многие семьи в племенах в Индии живут на 85 рупий (около 2 долларов) в день, и зачастую вынуждены проводить по несколько дней без еды.

Скульпторы по песку со всего мира показали свое мастерство на фестивале в Германии.

Эту шляпу на показе мод в Германии создатели назвали "климатический саммит".

БЫВАЕТ И ТАКОЕ

На ланч министров пробралась мышь

Курьезное происшествие разрядило напряженную обстановку во время переговоров глав МИД 27 стран — членов ЕС в Брюсселе.

Как стало известно журналистам, во время ланча министров иностранных дел в здании Совета ЕС, расположенного в центре европейского квартала в Брюсселе на площади Шуман, в обеденный зал забежала мышь.

После тщательного обследования грызуна было выяснено, что мышь не представляла угрозу сохранности информации, произнесенной за закрытыми дверями министрами, так как жучков в ней найдено не было.

Глава МИД Великобритании Дэвид Милибанд выразил надежду, что "обнаруженная мышь не станет самым запоминающимся моментом ланча". По его словам, данный инцидент не распугал участников напряженных переговоров. На вопрос журналистов о том, была ли мышь шпионом из России в свете недавнего обострения отношений Лондона и Москвы, Милибанд ответил, что нет.

Конфуз политика

Политик, которого считают наиболее вероятным претендентом на пост премьер-министра Бельгии, вместо государственного гимна страны спел "Марсельезу".

Главу партии фламандских христиан-демократов Ива Летерма в национальный праздник Бельгии попросили спеть гимн страны, а он начал петь гимн Франции. Этот конфуз заснял оператор государственного телеканала RTBF, и вскоре эта запись появилась в Интернете. Кроме того, как видно из записи, во время исполнения гимна Бельгии "Брабансоны" Ив Летерм с трудом вспоминал слова песни.

Когда его спросили, почему национальным праздником Бельгии считается 21 июля, он также ошибся, сказав, что в этот день была принята конституция страны. На самом деле в этот день в 1831 году на престол взошел первый король Бельгии Леопольд I.

Правда, удивительного в этом ничего нет: как свидетельствуют данные опросов общественного мнения, лишь один из пяти бельгийцев знает, почему национальный праздник отмечается 21 июля.

Хотите пообщаться с ангелами?

Норвежская принцесса Марта Луиза утверждает, что обладает паранормальными способностями и может научить людей общаться с ангелами.

35-летняя дочь короля Харальда и королевы Сони объявила об этом на веб-сайте создаваемого ею нового центра обучения альтернативной медицине. По словам принцессы, еще будучи ребенком, она обнаружила, что может читать мысли других людей. Позже, ухаживая за лошадьми, говорит принцесса, ей удалось установить контакт с ангелами.

Программа обучения нетрадиционной медицине в центре "Астарте" рассчитана на три года и стоит 24 тысячи норвежских крон (4150 долларов) в год.

В ЛАТВИИ

Экс-президент открыла семейную фирму

Бывший президент Латвии Вайра Вике-Фрейберга вместе со своим супругом Имантом Фрейбергсом организовала фирму VVF Consulting, в которой она является председателем правления, а ее супруг — членом совета. Об этом пишет латвийская интернет-газета NovoNews.

Уставный капитал фирмы составляет 2000 латов (около 4 тысяч долларов). Как отмечает газета, само название компании — VVF Consulting — говорит о том, что основным направлением деятельности Вике-Фрейберги будет предоставление консультационных услуг. При этом в качестве юридического адреса компании указан адрес квартиры в Риге, в которой скоро будет жить экс-президент республики.

Срок полномочий Вике-Фрейберги закончился в начале июля этого года.

Где будет жить бывший президент?

Экс-президент Латвии Вайра Вике-Фрейберга начала перевозить вещи в свою новую квартиру в Риге на улице Бривибас, 38, которая досталась ей после истечения срока полномочий. Ремонт в квартире полностью завершен, наполовину завершена и сборка мебели, сообщает радиостанция SWH+. Ожидается, что в августе она сможет переехать из президентской резиденции в Юрмале в новое жилье.

Бывший президент будет жить в квартире площадью 235 кв. метров. Она была в очень плохом состоянии. И государство решило не скупиться, отведя на капитальный ремонт и мебель почти 400 тыс. латов. В квартире теперь встроенные книжные шкафы из ореха и дуба, шкаф в прихожей и гардероб — тоже дубовые, а также 44 светильника. Помимо мебели были заменены вся сантехника и электропроводка, переклеены обои, а также установлены на стенах панели из красного дерева.

Помимо ремонта и обслуживания нового жилья, государство покрывает расходы на содержание помощника и личный транспорт. Пенсия бывшего главы государства составит 6 тыс. латов в год.

В Латвии появилось еще четыре миллионера

Производство кирпичей Lode через кипрскую компанию продано американскому инвестиционному фонду за 16,56 млн Ls.

Свои акции американцам продали председатель правления Янис Слесарс (номинальная стоимость его 23,08% акций составила 4,6 млн. Ls), Эдвин Самулис (за 22,67% ему без вычета налогов и комиссионных полагается 4,5 млн Ls), Андрис Берзиньш (с 22,67% также может рассчитывать на 4,5 млн Ls) и Даце Вассермане (2,1 млн Ls за 10,37% акций АО).

Таким образом, список латвийских мультимиллионеров официально увеличился на четыре человека.

Рижский порт — самый дешевый на Балтике

В 2007-м услугами Рижского свободного порта уже воспользовалось 3648 судов с общим тоннажем 27,55 млн тонн. Это лучший показатель за всю 805-летнюю историю Рижского порта. Он является единственным латвийским портом, который в 2006 году имел положительную динамику в развитии. Как столичная гавань будет развиваться в дальнейшем, газете "Телеграф" рассказал председатель правления Рижского порта Андрис Аргалис:

"В прошлом году правление Рижского порта утвердило новые портовые сборы, которые не менялись уже много лет. Плата за перевалку генеральных грузов возросла на 30%, контейнерных грузов — на 6—9%, а сбор с пассажирских судов на 6%. Но все равно Рижский порт остался самым дешевым на Балтике. К тому же была предусмотрена система скидок для судов регулярного линейного сообщения, которые заранее подавали декларацию о том, что будут часто заходить в Рижский порт. Причем это относится не только к пассажирским судам, осуществляющим паромное сообщение со Стокгольмом и Любеком, но и к грузовым, перевозящим, к примеру, уголь.

Как оказалось, решение было правильным. Грузоперевозчики не ушли к нашим конкурентам. Одновременно у Рижского порта появились дополнительные финансовые средства, которые вкладываются в развитие инфраструктуры, в необходимые дноуглубительные работы.

Необычный случай

В Огре местные медики приняли за умершего инвалида, который всего лишь потерял сознание. Сначала смерть лежавшего без сознания человека установила полиция, а затем, как говорилось в протоколе, подтвердили и медики. Но приехавший на вызов работник морга заметил, что мужчина на самом деле еще жив. В местной больнице пояснили, что ошибка произошла по вине новой и неопытной работницы "скорой помощи".

Как оказалось, она положилась на мнение полицейских и даже не подошла к беспомощному человеку. Полиция также признала свою ошибку, но от подробных комментариев отказалась.

У СОСЕДЕЙ

Польский голос

Некоторые СМИ, особенно российские, часто критикуют Польшу за ее позицию в Евросоюзе. Дескать, она там баламутит воду, по пустякам конфликтует с Германией. Какие на самом деле отношения между Польшей и Германией, в чем их взгляды расходятся? Как в Европе относятся к немцам?

Евгений Ковалев, г.Минск.

Как в Европе относятся к немцам? Если задать этот вопрос в кулуарах Евросоюза, он спровоцирует раздражение и недовольство. На него принято отвечать: конечно же, хорошо! Страх перед ними — отсталость, пережиток прошлого.

Но Польша нарушает принятые нормы приличия. Накануне недавнего европейского саммита польский премьер-министр **Ярослав КАЧИНЬСКИЙ** заявил, что его страна имеет право на большее представительство при голосовании. Дескать, это должно стать компенсацией за убийства поляков в ходе Второй мировой войны, что вызвало неоднозначную реакцию.

Действительно, аргументы Качиньского звучали несколько странно, а его формулировки оказались необычно суровы для вежливого Брюсселя. *"И все же он поднял важный для ЕС вопрос: действительно ли Европа оставила немецкий вопрос в прошлом?"* — делает вывод Гидеон Рахман на странице влиятельной газеты "FINANCIAL TIMES" и делится другими интересными мыслями.

Он напоминает, что основой развития ЕС стало сдерживание Германии — обычно это вежливо называют отказом от войны в Европе.

ЕС зародился в 1950-е годы — все началось с плана объединения сталелитейной и угольной промышленности Франции и Германии. Неудивительно, что были выбраны именно эти два продукта, ведь они служили инструментом ведения войны. Целью этого процесса, как объясняет историк Тони Джадт, было "изъять исключительный контроль над Руром и другими важнейшими ресурсами Германии из рук немцев". С самого начала Германия покрывала издержки, а Франции досталась основная выгода. Готовность Германии платить показывала, что совместная сельскохозяйственная политика — до сих пор одна из самых дорогостоящих программ ЕС — стала по сути скрытой формой выплаты послевоенных репараций.

Укоренившееся подозрительное отношение к Германии оказывало влияние даже на введение евро. Говорят, президент Франции Франсуа Миттеран поначалу был в панике. Тогда немецкий канцлер Гельмут Коль убедил его, что введение единой валюты позволит окончательно включить Германию в состав единой Европы.

Тем не менее Франция и дальше сохраняла подобное отношение. В 2000 году именно французы сыграли роль, которую сейчас выполняют поляки, — выступили против того, чтобы более населенная Германия получила большее влияние при голосовании. Французы заявили, что основным условием создания ЕС было поддержание равенства между Францией и Германией. Многие немцы встретили эти заявления с недовольством. Газета Frankfurter Allgemeine задавалась вопросом: "Почему мы уже 50 лет пожимаем друг другу руки над могилами Вердена, но так и не смогли положить конец старым подозрениям?"

Французы наконец перестали противиться увеличению немецкого представительства на выборах пару лет назад. Однако поляки, вошедшие в ЕС в 2004 году, заняли по существу их позицию. Немцев она особенно раздражает, поскольку именно активная поддержка Германии позволила Польше вступить в ЕС. Это, по мнению немцев, должно было послужить вполне достаточной компенсацией за войну.

Немцы без страха изучают собственную историю. Однако уроки, которые они выносят из прошлого, отличаются от тех, которые вынесли для себя люди, подобные Качиньскому. И из-за этого возникают многие теперешние споры, пишет далее "FINANCIAL TIMES".

Немецкие политики и историки склонны давать два различных объяснения трагическим событиям в Европе XX века. По их мнению, проблема заключалась либо в агрессивной идеологии милитаризма и нацизма, либо в европейской системе конкуренции государств, которая веками провоцировала войны на континенте. Таким образом, выходом должна была стать тщательная защита демократии, которая позволит решить идеологическую проблему, а с "национальным вопросом" было призвано покончить европейское объединение.

Однако польский премьер-министр придерживается других взглядов на то, какие ошибки были допущены в Европе. По его мнению, тесное русско-германское сотрудничество в области энергетики, существующее сегодня, вновь пробуждает страх перед антипольским альянсом могущественных соседей. Некоторые также считают, что Германию делает опасной немецкий национальный характер.

Поляки — не единственные в Европе, кто питает подобные подозрения. Среди британских евроскептиков также немало германофобов. Чешские политики также выражали опасения перед Германией, в частности, в связи с территориальными претензиями со стороны выселенных из страны судетских немцев.

На последнем саммите оказалось несколько стран во главе с Великобританией, которые явно не разделяли традиционную приверженность Германии к европейскому федерализму. Однако лишь поляки открыто выразили опасения в связи с ростом влияния Германии на голосовании, что, по их мнению, повлияет на баланс сил в Европе.

Подозрения в отношении немцев до сих пор сохраняются в ряде европейских стран. Но эти настроения угасают.

С момента объединения Германии прошло более 15 лет, и большинство европейцев воспринимают ее спокойно. Они больше боятся ослабления немецкой экономики, чем ее усиления. Европейцы верят, что доброжелательный облик, который демонстрирует Германия, не маска. ЕС действительно оставил позади те времена, когда главной его целью было сдерживать Германию.

Глава польского правительства Ярослав Качиньский в интервью немецкой газете "DIE WELT" поделился своими взглядами по данной проблеме. Вот фрагменты из этого интервью.

— Как Вы оцениваете статус Польши в качестве члена ЕС? Кто важнейшие союзники Польши в Евросоюзе?

— Первые три года Польши в составе ЕС были даже успешнее, чем мы ожидали. Как в экономическом, так и в политическом плане мы почувствовали солидарность в том, что касается наших отношений с Россией, и нам обещали солидарность и в энергетических вопросах. Поляки убеждены больше, чем когда бы то ни было: нужно просто быть членом ЕС. Но если кто-то раньше думал, что с Польшей можно обращаться так, как это делал экс-президент Франции Ширак (который посоветовал новым членам ЕС "закрыть рот"), то теперь и они образумились.

— Ваши высказывания относительно польских военных жертв, сделанные перед саммитом, вызвали неоднозначную реакцию. Они были поняты как намерение Польши приводить в качестве аргумента в борьбе за власть в ЕС количество своих военных жертв. Что Вы хотели сказать на самом деле?

— Меня очень удивляет позиция тех, кто утверждает, что нельзя возвращаться к вопросам истории. Немцы оглядываются на свое прошлое; существует, например, Союз изгнанных под руководством госпожи Штайнбах, дочери солдата оккупационной армии. И евреи возвращаются к этому вопросу, вспоминая о Холокосте. Получается, другим можно, а полякам нельзя?

— Как Вы оцениваете сегодняшние отношения между Германией и Польшей?

— Они не хуже, чем при Герхарде Шрёдере. Я бы сказал, они даже лучше.

— Почему, будучи главой правительства, Вы не говорите о позитивных моментах германо-польских отношений, о набирающем обороты экономическом сотрудничестве, о том, что многие транспортные компании в немецких городах покупают автобусы польского производства?

— Об этом я слышу впервые от вас и очень рад этому. Но в задачу политиков входит регулирование политики государства. Другие сферы входят в обязанность прочих институтов, которые как в Германии, так и в Польше заинтересованы в сотрудничестве.

— Но именно от правительства могли бы исходить позитивные сигналы. Однако чаще мы слышим недружественные высказывания.

— Защита элементарных интересов страны — это не враждебный сигнал, а нечто само собой разумеющееся.

Как видим, Польша лишь защищает свои национальные интересы. Правда, жестко и бескомпромиссно. А как же быть, если Германия строит с Россией газопровод по дну Балтийского моря в обход Польши и без консультаций с ней, хотя обе страны —члены Европейского Союза? Промолчать или громко заявить?

Иван МАКАЛОВИЧ.

Народная Воля http://www.nv-online.info
2 ЖНІЎНЯ 2007 г.

И власть, и известного режиссера Виктора Дашука можно понять. Последний, чувствуется, не хочет вызывать огонь на себя. Сделав фильм “Женщина легкого поведения по имени Femida”, он не устраивает шумных презентаций, не дает публичных интервью.

Те же, у кого новая лента режиссера вызвала скрежет зубов, видимо, решили: чтобы не создавать вокруг картины ажиотажа, пока лучше молчать.

Таким образом, фильм Виктора Дашука “Женщина легкого поведения по имени Femida”, созданный для видео, как будто бы есть и как будто бы его нет. Растиражирован он в явно недостаточном количестве и о нем мало кто знает. А нужно было бы, чтобы об этом фильме знала вся страна. И не только. Весь мир должен знать о нем.

Вячеслав ОРГИШ, доктор философских наук

Христос и тарантул

О фильме Виктора Дашука «Женщина легкого поведения по имени Femida»

О чем фильм Виктора Дашука “Женщина легкого поведения по имени Femida”?

Сказать, что он о том, как белорусская автократия на протяжении многих лет попирает закон, свободу, демократию, преследует оппозицию, издевается над политическими противниками, значит сказать только часть правды. В фильме, помимо фактуры политической борьбы в Беларуси, исследуется нравственная природа героев и антигероев, действующих на политических подмостках страны. Представлен новый взгляд на психологию главного антигероя, корни его феноменальной жестокости по отношению к оппонентам.

Фильм — хороший повод еще раз поговорить о том, что тревожит белорусское общество. Поговорить вместе с автором и отдельно от него.

Экскурсия по «картинной галерее»

Слабонервные могут закрыть глаза. В кадре крупным планом видна... крепкая, испещренная какими-то жутковатыми знаками мохнатая нога. Она угрожающе шевелится и двигается вперед. Как будто кто-то хочет наступить на зрителя, сидящего перед экраном. Кажется, это нога восставшего из мрака столетий неандертальца или лесного оборотня.

Картина проясняется, когда волосатый экспонат начинает демонстрировать так сказать художественные свидетельства своей криминальной биографии — многочисленные тюремные наколки. Они призваны символизировать и образным языком передавать понятия, по которым живет зона.

Тяжелое и удручающее зрелище. Образованный лагерными университетами обладатель *“картинной галереи”* терпеливо просвещает зрителя. Вот *“сами ворота тюрьмы, тюремные надзиратели”*. Вот собирательный образ человека, *“который страдает”*. На коленях наколоты изображения мохнатых пауков, вцепившихся в коленные чашечки, что надо понимать так: обладатель наколок не станет на колени *“перед произволом и беззаконием правосудия, перед администрацией тюрьмы”*. Вот аллегория *“свободы, дороги на свободу”*, обретение которой зависит не от законопослушания, а *“от Бога”*. Не говорится, но, вероятно, подразумевается, что страдание — обязательная участь всех человеческих судеб, испытание беззаконием и *“зоной”* — неизбежный крест каждого человека. Среди наколок, пожалуй, самая многозначительная — портрет *“личного прокурора”* в образе черта. Его появление в личной биографии — не столько следствие конфликта с Уголовным кодексом, сколько результат продажности Фемиды. С точки зрения того, кто руководствуется лагерной культурой отношений, в нашем лучшем из миров каждому человеку (а не только заключенному) *“полагается”* встреча с прокурором. И закон здесь ни при чем, он — всего лишь повод для встречи. Настоящее значение имеет только сила и воля прокурора, который обвиняет и казнит, опираясь на произвол и продажное правосудие...

Волосатая нога не то неандертальца, не то лесного монстра, похожие на ядовитых тарантулов мохнатые пауки, клешнями вцепившиеся в колени, прокурор, принявший личину черта, странный урок тюремного ликбеза... Зрительское восприятие уже готово протестовать. Какое такое отношение к общественному процессу, политической борьбе в Беларуси имеют тюремные страсти и наколки, запечатлевшие мораль лагерной жизни? Будем, однако, терпеливы и посмотрим, что дальше.

«Слушай Батьку!»

На крышах по периметру фигурки снайперов. Они выглядят игрушечными. Военные, охрана в ожидании *“главного”* скучают, некоторые откровенно зевают. Наконец из мрачной темноты входного пространства дворца, напоминающего вход в бункер, появляется по-военному экипированный *“вождь”*, на голове у него фуражка с высокой тульей. Нет, это не берлинские хроники 30—40-х годов прошлого века. Это минская хроника прошлого года. Министр обороны рапортует: “Товарищ главнокомандующий Вооруженными силами... войска гарнизона по случаю вступления президента республики в должность построены...”. Хроника зафиксировала инаугурацию по-белорусски, военный парад в честь творцов очередной *“элегантной”* победы.

Документальная лента, начав с парадной хроники, шаг за шагом проявляет и высвечивает совсем не парадные и далеко не элегантные черты и устремления тех, кто правит бал в современной Беларуси, кто солирует на ее политической сцене. Все становится на свои места. Тюремные татуировки — это всего лишь специфическая форма выражения понятий и принципов жизни пенитенциарного учреждения (попросту зоны), по которым, увы, хотят ровнять и строить современное белорусское общество ее кормчие. Собственно говоря, если формулировать коротко, фильм “Женщина легкого поведения по имени Femida”, как я понял, о тех, кто задумал превратить Беларусь в одну сплошную зону, и тех, кто этому всячески сопротивляется.

Торжественное прохождение войск Минского гарнизона сменяется показательными выступлениями спецназа. На экране одетые в пятнистую униформу бойцы демонстрируют готовность и решимость сокрушать любого противника, на которого укажет перст *“верховного”*. Их ноги и руки месят пространство вокруг так, что глазам становится темно от мельтешения. Особенно впечатляют могучие ноги. Обутые в кованые ботинки, они производят впечатление почище ноги мнимого неандертальца. Особенно, когда угрожающе выступают из кадра.

Судя по видеоряду, Верховный главнокомандующий доволен. Эти натасканные парни — его тыл и опора. Без них он никто, а с ними он хозяин положения, кого хочешь (хоть всех) сотрет в лагерную пыль. Его это воодушевляет. Особенно спокойно и уверенно делается на душе “главного” (в кадре он сдержанно улыбается), когда, распаляемые звериным ревом, бойцы лбами, словно кувалдами, разбивают и крошат кирпичи и плиты. Трудно отделаться от ощущения того, что орудуют безмозглые роботы. Во всяком случае здравый рассудок подсказывает: будь у них в головах серое вещество, от чудовищных ударов оно бы непременно вытекло на разбитые кирпичи.

Сомнения относительно безмозглости гвардейцев полностью отпадают, когда картина показательного сокрушения кирпичей перерастает в варварское (с кровью и хрустом костей) избиение безоружных демонстрантов, оппозиции. Несчастные в очередной раз попытались выйти, так сказать, за зону и были беспощадно смяты штурмовиками главного коменданта.

Один из героев уличного сопротивления говорит: *“Я пережил Сталина, Гитлера и им подобных подонков, но не видел еще такого фашизма...”*

Документальный видеоряд позволяет зрителю обнаружить в нем и многое другое. Вот на экране массовое пасхальное богослужение, раздаются возгласы митрополита Минского и Слуцкого Филарета “Христос воскресе!”. Над толпой нависают неправдоподобно огромные портреты Ленина, Сталина и их белорусского запоздалого последователя, вдали виднеются красные флаги и православные хоругви. Белорусский “вождь” решительной походкой кесаря-язычника покидает храм, за ним семенит 72-летний владыка. В это время звучит торжественное церковное песнопение, призывающее слышать и слушать Бога.

Литургические хоралы безнадежно проигрывают эстетическое соревнование за сердце “всенародно избранного” певице Алесе и ансамблю “Сябры” под руководством Анатолия Ярмоленко. В их исполнении звучит музыкальный панегирик любимому вождю под названием “Батька”. Главный начальник в кадре крупным планом. Он сосредоточенно вслушивается в шлягер. О чем он думает в это время? Вероятно, о том, как точно выразил его философию власти Анатолий Ярмоленко (наградить его — непременно!).

“...Только глянет,
сразу видно,
кто у нас хозяин в доме.
Слушай батьку!
Слушай батьку!
Слушай Батьку!
Он первым в воду
и огонь привык шагать,
ему по пояс кавалеры
наши просто.
И за словами
не полезет он в карман.
Наш батька строгий,
но и справедливый тоже.
И про него напишут
не один роман.
И на него нам быть
хотелось бы похожим...
Батька всех
построить сможет.
Батька всех
других покруче...”

Короче говоря, *“мечта”* всех белорусов — всеобщее построение. А *“идеал”* политического лидера — прокурор с наколки, который распоряжается законом как дышлом, аргументы ищет в собственной силе и произволе, обвиняет и казнит при помощи продажного правосудия. Браво доблестным авторам шлягера! Среди белорусской творческой интеллигенции не просто встретить деятелей, которые так вдохновенно умеют прогибаться перед кесарем.

Обратная сторона двух покушений

На экране — хроника громкого дела, начавшегося в октябре 1997 года. В подъезде собственного дома был взорван начальник службы контроля по Могилевской области Евгений Миколуцкий (личный друг “самого”). Оказывается, сыщики, расследовавшие убийство, странным образом вышли на заговор с целью убийства... первого лица государства. На скамье подсудимых оказались Виктор Янчевский, Анатолий Гаврилов, Роман Радзиковский. Суд над ними был закрытым. По оценке независимых юристов, вина этих лиц не была доказана, тем не менее все трое получили тюремные сроки. Главный же подозреваемый бывший сотрудник КГБ бизнесмен Виктор Ткачев погиб в СИЗО при невыясненных обстоятельствах. Кто “заказал” главного заговорщика и был ли заговор против главы государства, так и осталось тайной.

Многие независимые эксперты считают, что это покушение было инспирировано. Так же, как было инспирировано покушение 16 июня 1994 года. Тогда по дороге из Лиозно в Витебск машину, в которой ехал будущий глава исполнительной власти, якобы обстреляли неизвестные лица. Утром 17 июня “пострадавший” обратился в милицию, дело получило огласку. Однако вывод следственно-оперативной группы МВД и КГБ, прокуратуры, экспертно-криминалистической службы, понятых однозначно гласил: *“Покушение было имитировано”*. Последовало официальное заявление главной спецслужбы страны: *“Покушения на кандидата в президенты не было. Комитет госбезопасности располагает соответствующими материалами, дающими основание для такого заявления”*.

Фильм, помимо официальных заключений по делу о лиозненском “покушении”, воспроизводит запись показанного вскоре после происшествия выступления по Белорусскому телевидению одного из руководителей Витебской области. В нем чиновник поведал пикантные подробности поведения претендента на высший государственный пост. *“Кандидат в президенты вчера присутствовал на совещании. И я скажу — вел себя наглейшим образом. Всех поливал, как только можно, грязью, небылицами. После этого возвращается в Витебск и из Витебска в двадцать три десять возвращается назад. В Добромыслях ему организовывают баню. Гудят, кутят ночь напролет. Вот почему они до утра не заявляли. Они знали, что работает и милиция, и все остальное. Если так будут вести себя кандидаты, то это будет непонятно. Выпили пять бутылок водки. Пиво, вино. Там, на этом столе, зафиксировано. И сейчас показать можно, в каких условиях (просто диких) стали ночевать...*

Правду говорил или нет прямодушный чиновник — теперь каждый может судить сам. Но, заметим, тогда ему не поверили. Электорат возмущенно гудел, мол, *“нашего заступника”* хотят убрать. Расчет пиарщиков будущего победителя оказался точным. История случилась как раз в преддверии второго тура первых президентских выборов. Чаша весов все еще колебалась, но когда новость разлетелась, акции Вячеслава Кебича упали. А рейтинг *“жертвы покушения”*, как показали социологические опросы, подскочил на добрый десяток пунктов. Задача была решена.

В случае с *“покушением”* 1997 года планируемый эффект (если придерживаться версии инспирации) заключался совсем в ином. Задача состояла в том, чтобы, отталкиваясь от истории вокруг убийства Миколуцкого, получить некий видимый повод начать душить гражданское общество, беспощадно преследовать противников среди номенклатуры, политическую оппозицию.

“Я предупреждаю всех тех поганок, которые свершили это гнусное преступление, если через неделю властям не будут переданы те, кто заказал его, а они здесь, мы предпримем адекватные меры и они будут еще жестче, чем это гнусное преступление. С сегодняшнего дня на территории нашего государства любое, самое мелкое правонарушение или преступление должно караться немедленно. Реакция должна быть беспощадной и немедленной. Слишком много мы размусоливаем с этими подонками... Мы к власти пришли не для того, чтобы вы нас пугали. Страшно будет вам. И земля гореть будет у вас под ногами”.

Холодок пробегает по коже, когда слушаешь эту революционную филиппику “вождя”. Ленин, Сталин, Троцкий, взятые вместе, здесь отдыхают.

В ноябре 1997 года по обвинению в причастности к убийству Миколуцкого режим арестовал министра сельского хозяйства Василия Леонова, известного своими критическими настроениями. Затем это обвинение отпало, но бывший министр все равно получил тюремный срок.Попал за решетку и легендарный руководитель агрофирмы “Рассвет” Кировского района Василий Старовойтов, который имел смелость критиковать сельскохозяйственную политику власти. Приговор о лишении его свободы суд, понятное дело, вынес за якобы совершенные им “экономические преступления”. Раздавленный и униженный дважды Герой Социалистического Труда с болью в душе резюмировал: *“Президент вдруг решил, как можно, всеми силами давить. И в моем лице он взял такую фигуру на Могилевщине, чтобы все боялись и трепетали”*.

Потом режим расправился со многими другими критически настроенными деятелями номенклатурной обоймы. Демократически ориентированные общественные и политические организации власть задвинула на периферию системной политической жизни. Оппозиционные политики первой величины были отправлены в мир иной...

Садомазохист Михасевич и другие

Каковы психологические корни неудержимого стремления авторитарной власти душить и давить всех и вся? В фильме Виктора Дашука “Женщина легкого поведения по имени Femida” ключ к ответу на этот вопрос помогает отыскать сексуальный маньяк из Витебской области Михасевич, который за 15 лет отправил на тот свет около 40 женщин. На допросе (1986 год) он предельно откровенен, свое нутро садиста-душегуба демонстрирует с нескрываемым удовлетворением.

Следователь: *“Какие действия в отношении этой женщины вы совершили?”*

Маньяк: “Ну, душил ее”.

Следователь: *“Как?”*

Маньяк: “Как обычно: руками”.

Следователь: *“Вы насиловали эту женщину, живую или мертвую?”*

Маньяк: “Мне главное — душить. Это большее удовольствие, чем... Когда женщина сопротивлялась и царапала меня, во мне появлялось что-то нечеловеческое. Мне было приятно, что она меня царапает, и хотелось этого еще больше, так как усиливалась моя ненависть. Я не считаю женщину человеком, так как женщины меня часто обижали, и я с детства копил на них обиду... Я их душил и этим снимал с души тяжесть”.

Нетрудно увидеть, что витебский маньяк — типичный обладатель структуры характера, который продуцирует психические тенденции патологического свойства, известные как садизм. Тип садиста стремится причинить страдания другому, наблюдать, как этот другой мучается. Садисту хочется душить свою жертву, вид задыхающейся и беспомощно бьющейся в предсмертных конвульсиях жертвы вызывает у него самое сильное возбуждение. Более того, садисту нужна жертва, ибо его собственное переживание силы возможно лишь тогда, когда он ощущает себя неограниченным хозяином того, кто попал в его лапы. Михасевич даже выстроил рациональную аргументацию в защиту своего садизма: мол, в детстве меня обижали женщины, поэтому мое желание их душить имеет законную силу мести.

Однако помимо садизма, в преступной натуре Михасевича проявляется еще и мазохистское извращение с его сознательным побуждением наслаждаться через боль *(“мне было приятно, что она меня царапает, и хотелось этого еще больше”)*.

Свойства психической организации Михасевича и замашки, тенденции авторитарной власти — что между ними общего? Параллели, которые содержит аудио- и видеоряд фильма Виктора Дашука (и для Михасевича, и для автократии ключевые психологические установки образуют глаголы *“душить”, “карать немедленно и беспощадно”*) говорят о том, что тут есть над чем размышлять.

Обратимся за помощью к Эриху Фромму, крупнейшему психоаналитику XX века. По мнению основателя неофрейдизма, и садистские, и мазохистские побуждения содействуют индивиду в преодолении мучительного чувства одиночества и бессилия. Садисты и мазохисты переполнены переживанием одиночества, ненужности и собственной слабости и ничтожности. Патологические комплексы личной неполноценности они маскируют компенсирующими чувствами собственного превосходства и совершенства. Мазохисту присуще стремление избавиться от своей личности (и заодно от бремени свободы), подчинившись другой личности. Сущность садиста в наслаждении полным господством, властью над другими людьми. Однако и садист, и мазохист имеют общую причину, они не способны вынести изоляцию и слабость собственной личности. Оба одинаково сильно нуждаются в объекте своего извращения. Садистские и мазохистские тенденции существуют вместе, перемешаны между собой. При этом садизм, в случае выраженной психопатологии, часто связан с разрушительностью, желанием уничтожить объект, “немедленно” подвергнуть его репрессивному воздействию.

Итак, *“именно жажда власти является наиболее существенным проявлением садизма”*. Однако психологически жажда власти имеет своим истоком не силу, а слабость (неспособность к самостоятельной жизни). Человек неспособен выстоять в одиночку, жить, основываясь на своей силе. Садистское стремление к власти — эта отчаянная попытка заменить силу, когда настоящей силы мало, то есть не хватает потенции.

Это все было... (Кадры из фильма).

Народная Воля http://www.nv-online.info
2 ЖНІЎНЯ 2007 г.

Человек, в котором преобладают садистско-мазохистские импульсы, с точки зрения неофрейдистского психоанализа, является обладателем *авторитарного* характера, склонного к определенным извращениям и неврозам. *"Термин "авторитарный характер" вбирает в себя и тот факт, что подобный склад характера определяет "человеческую базу" фашизма"* (Фромм Эрих. Бегство от свободы. М., 1990, с. 142).

Для авторитарного характера существуют только сильные и бессильные люди. Силу он "любит" и готов подчиниться ей. Бессильные люди, организации, напротив, вызывают его презрение и ярость, которая тем больше, чем беззащитнее жертва.

История политической борьбы в Беларуси последние двенадцать лет вполне может служить иллюстрацией этого тезиса. Чем больше смелел белорусский авторитаризм и чем чаще уступала ему оппозиция, тем яростнее становились погромы оппозиционных организаций, независимой прессы, силовое давление на оппозиционных политиков. Автор фильма Виктор Дашук напоминает: в 1999 году были похищены и, вероятнее всего, физически ликвидированы бывший министр МВД Юрий Захаренко, экс-председатель Центризбиркома Виктор Гончар, его друг, бизнесмен Анатолий Красовский, при загадочных обстоятельствах скончался вице-спикер парламента Геннадий Карпенко... Из всех многочисленных громких дел о похищениях видных политиков и просто граждан власти довели до суда лишь дело оператора телеканала ОРТ Дмитрия Завадского. Похитителей его нашли, самого Завадского — нет (*или нашли, но мертвого, а потому не показали.* — **Ред.**). После ареста выяснилась их причастность и к другим преступлениям. Однако "наверху" поспешили замести следы.

Эти кадры без боли и содрагания смотреть невозможно: истерзанный, изможденный в застенке Виктор Гончар почти бездыханно лежит на постели в собственной квартире.

Крест Виктора Гончара

Фильм Виктора Дашука "Женщина легкого поведения по имени Femida" вновь воскрешает в памяти волнующие, полные драматизма политические события осени 1996 года. Так называемая служба безопасности главы государства, конституционность создания которой вызывала (и вызывает) большие сомнения общественности, разгромила абсолютно легитимную Центральную избирательную комиссию. Пожалуй, это насилие стало одним из решающих моментов в удушении демократического процесса в стране. Захватившие здание ЦИК штурмовики, как пауки цеплялись в депутатов Верховного Совета, которые пытались защищать конституционный орган, и тащили их на улицу. Председатель комиссии Виктор Гончар был нагло выброшен из собственного кабинета.

Спикер парламента Семен Шарецкий, потребовавший пропустить его в помещение ЦИК и остановленный захватчиками, проявил тогда настоящее гражданское мужество (чего нельзя сказать по поводу многих других его политических действий). Глядя в объективы телекамер, он решительно заявил: *"Я обращаюсь ко всем. Я обращаюсь к мировой общественности. В республике начался захват власти неконституционным путем. У Центризбиркома выставлена охрана, неизвестно какими людьми. Вот для чего была создана служба безопасности президента — для захвата власти. Это я говорю как председатель Верховного Совета".*

Фактически с этого пиратского нападения на Центризбирком в стране начался государственный переворот. На место насильственно отстраненного законного председателя комиссии Виктора Гончара руководитель государства незаконно назначил Лидию Ермошину. Был изменен состав самой комиссии, в нее вошли лица, подобранные исключительно по принципу лояльности главному начальнику. Таким образом, исполнительная власть сделала решающий шаг, которым был открыт путь к "элегантным победам" на последующих выборах и референдумах в интересах авторитарной "вертикали".

Виктор Гончар оказался на редкость упрямым и твердым политиком. Он наладил работу комиссии, можно сказать, в подполье. Режим душил Виктора и его коллег всеми возможными способами. Неандертальцы в униформе преследовали их круглосуточно. Редкое заседание комиссии обходилось без того, чтобы силовики не помешали нормальной работе, не попытались забрать ее членов в милицию. Экипированные под спецназ садисты не раз "обрабатывали" подпольщиков кованными ботинками и дубинками...

Весной 1999 года Центризбирком под руководством Гончара назначил альтернативные президентские выборы. Главным претендентом демократическая общественность называла экс-премьера Михаила Чигиря. Белорусская автократия пришла в ярость. Сначала арестовали всех 15 членов ЦИК, собравшихся на совещание в кафе "Колизей". Затем власти схватили самого Гончара и бросили в следственный изолятор. Политик объявил голодовку. Над ним издевались как могли. Когда срок административного ареста истек, его, еле живого, израненного, полураздетого выкинули на улицу в грязь.

Эти кадры без боли, содрогания и восхищения смотреть невозможно. Истерзанный, изможденный в застенке Виктор почти бездыханно лежит на белоснежных простынях. Кисти рук неподвижно застыли на груди. Веки сомкнуты, черты исхудавшего, давно не бритого лица заострены и мертвенно бледны, излучают какую-то иконописную, почти небесную красоту. Кажется, еще немного и он начнет сиять светом вечности.

Трудно освободиться от чувства, будто ты наблюдаешь сцену из евангельской драмы. Тело Иисуса Христа сняли с распятия, уложили на одр, чтобы приготовить к погребению. Вокруг мертвого искупителя хлопочет заплаканная Мария Магдалина...

В кадре Зинаида Гончар. Она поднимает правую руку мужа, на запястье еще видны кровавые подтеки. Затем жена разжимает свои пальцы, и рука Виктора безжизненно опускается на простыню. Жертва тюремных садистов не подает признаков жизни. Красивое лицо Зинаиды искажено горем, оно напоминает лицо скорбящей Марии Магдалины.

После следственного изолятора Виктор сумел выжить. Но авторитарный тарантул уже впился в него. Политик понимал это, но не испугался, не стал на колени, не отступил. Свой крест он нес до конца. В одном из последних интервью, предчувствуя трагическое развитие событий, Виктор Иосифович заявил: *"У меня свой выбор и от этого выбора, я, естественно, не отойду при любых обстоятельствах".*

Виктор Гончар был одним из самых талантливых и сильных борцов против авторитарной системы. Он мог реально претендовать на победу в президентской кампании 2001 года. За год до выборов политик и его друг бизнесмен Анатолий Красовский стали жертвами очередного похищения и, как полагает автор фильма, были убиты.

На свободе он опасен власти

Кульминация фильма Виктора Дашука "Женщина легкого поведения по имени Femida" — относительно короткая, но яркая и поучительная история политической карьеры Александра Козулина, его нелегкой доли в президентской кампании 2006 года.

"Шаг влево, шаг вправо от закона, и шмотье только будет лететь". В каждом публичном выступлении главный *"солист"* белорусской политической сцены нагнетал страсти и страхи. Угрозы *"свернуть головы"* сыпались налево и направо, репрессии против оппозиции не затихали. Власть пыталась парализовать волю и сознание людей, приучить их к смирению жертвы.

Тщетно. Ряды явных и тайных противников режима пополнялись и пополняются новыми фигурами. Во время президентских выборов 2001 года результаты голосования студентов Белгосуниверситета вызвали сильное недовольство главного начальника. По одной из версий, накануне ректор распорядился, чтобы студентам не мешали голосовать, так как они хотят. В итоге на избирательных участках БГУ цифры поддержки фаворита оказались заметно скромнее цифр, которые обеспечило руководство других вузов.

В 2006 году Александр Козулин вступил в открытую конфронтацию с белорусским режимом. Его участие в президентской кампании в качестве одного из кандидатов не на шутку перепугало основного претендента. Выходец из номенклатурной обоймы, Козулин вполне мог смутить души большой части левого электората, многих чиновников и "вертикальщиков". Тем более что политическое закулисье полнилось слухами, будто "морпеху" симпатизируют в Москве, с ним связан некий проект спецслужб. Однако настоящая бомба взорвалась, когда Козулин в качестве кандидата получил доступ к государственным СМИ. Впервые по каналам государственного радио и телевидения страна и мир услышали о главном *"солисте"* море правды и такой, какую прежде люди решались обсуждать в основном на кухне. Александр Козулин вел кампанию агрессивно, наступательно, сжигая за собой мосты для отступления. У режима началась истерика, посыпались угрозы: мол, *"мы на пульсе руку держим, мы так ломанем... что мало не покажется".* Очень скоро силовики принялись душить Александра Козулина в прямом и переносном смысле. В день проведения так называемого Всебелорусского собрания кандидат в президенты попытался зарегистрироваться в качестве делегата. Но стоило ему войти в Дворец железнодорожников, как специально обученные садисты набросились на него, стали бить по голове, ногам, позвоночнику. Опрокинув на землю, месили кованными ботинками, затем отвезли в милицию и там продержали весь день.

"Я чувствую себя избитым, но гордым за то, что народ поднимается", — заявил после Александр Козулин. Пик этого подъема пришелся на 25 марта 2006 года. Празднование Дня Воли вылилось в массовый митинг, на котором выступили оба демократических кандидата Александр Козулин и Александр Милинкевич. В конце речи Козулин призвал своих сторонников идти на Окрестино, чтобы там, у стен изолятора, выразить моральную поддержку арестованным ранее товарищам. Как видно из фильма, в узкой горловине проспекта имени Дзержинского дорогу мирной колонне перекрыли плотные шеренги экипированных по полной форме спецназовцев (из категории тех, что используют голову вместо кувалды). Чтобы избежать провокации, Козулин призвал демонстрантов поворачивать и двигаться в обратном направлении. Однако было поздно. Спецотряд под командованием печально известного полковника Павличенко окружил людей плотным кольцом и приступил к избиению и захвату противников режима. Документальные кадры жестокого разгона мирных демонстрантов обнажают потрясающую правду о белорусской власти. Авторитарный садомазохизм, возведенный в масштабную государственную политику, стал инструментом поддержания в стране режима тюремной зоны.

Есть политики, их большинство, которые строят свою карьеру осторожно, не высовываются слишком, стараются распределить свой ресурс на всю дистанцию. Это так называемые тихари, они стоят за углом и выглядывают — вдруг обломается удача. А есть политики бунтарского склада, они *"поджигают"* себя и горят, как горит столб вырвавшегося из буровой скважины газа, ярко и интенсивно. На них смотрят, ими восхищаются, за ними тянутся люди. Такие политики сознательно выбирают драматическую (если не трагическую) судьбу. Их цель — растрясти, расшевелить болото гражданской неуверенности, политической апатии, помочь людям побороть страх перед мнимой незыблемостью власти паука. К таким политикам принадлежал Виктор Гончар. Таким политиком показал себя и Александр Козулин. Незадолго до событий 25 марта 2006 года он публично сформулировал свое гражданское кредо: *"Я хорошо осознаю, что я смертник, и не боюсь сказать это вслух. По информации знаю, что меня после выборов должны посадить. И мне рекомендуют, чтобы я куда-то уехал. Я никуда не уеду, я буду в своей стране, со своим народом. В своем философском осмыслении жизни я дошел до понимания того, что не боюсь смерти и буду счастлив, если моя жизнь понадобится вам, народу Беларуси. Я отдам ее без страха, упрека и сожаления, лишь бы вы встали с колен, почувствовали себя людьми".*

В момент подавления мирного шествия на Окрестина Александр Козулин был схвачен и брошен за решетку. Министр внутренних дел Владимир Наумов от лица власти выдвинул обвинения в адрес политика. Мол, подбивал демонстрантов к насильственному смещению власти, нападению на государственные и охраняемые объекты, призывал к физическому устранению главы государства. Вместе с группой из 900 человек намеревался штурмовать приемник-распределитель на Окрестина и освободить задержанных ранее товарищей.

Пусть эти обвинения останутся на совести г-на Наумова. В конце концов нет особой разницы, что инкриминировали Козулину. Ведь посадили его на пять с половиной лет все-таки не за то, что ему вменял прокурор на суде. Александр Козулин за время избирательной кампании показал, что он реально опасен власти, оставаясь на свободе, он будет терзать и трясти ее до тех пор, пока не добьется своего. Козулин показал свою силу. И от этой силы режим отгородился с помощью продажной Фемиды.

Насилие остановит сила

Но почему все-таки белорусская Фемида — продажная? Пора дать ясный ответ. Авторитарная власть в Беларуси пришла не на голое место. Главный начальник получил в личное распоряжение правоохранительную систему, основанную еще Дзержинским и Сталиным, бережно очистил ее от демократических веяний, возродил советскую традицию обслуживать малейшее желание власти (не считаясь с ценой). Дух такого рода правоохранительных органов до мелочей совпадает с духом и устремлениями авторитарного правления. Поэтому авторы фильма вполне законно полагают, что белорусская Фемида сегодня, подобно женщине легкого поведения, всегда и везде руководствуется корыстными мотивами, обслуживает лично того, в чьи объятия попала, и кто оплачивает ее услуги.

За годы правления белорусская автократия перевела в категорию личных (точнее сказать карманных) практически все институты представительной и судебной власти, государства. Появился, образно говоря, личный парламент, личный министр внутренних дел, личный генпрокурор, личный министр юстиции, личный председатель ЦИК, личный председатель Конституционного суда, личный министр обороны, личные губернаторы, личные следователи, личные судьи, личные спецотряды быстрого реагирования. Все вместе они образуют ту самую паутину, которой паук авторитарной власти опутывает общество, превратил страну в надежно контролируемую им зону.

Финальные сцены фильма. Поток организованного государством насилия. Орды экипированных неандертальцев в центре Минска терзают и дубасят людей налево и направо. Жертвы отчаянно кричат, пытаются закрываться руками, мчатся прочь, заскакивают в подъезды, арки домов. В кадре сцена расправы над председателем ОГП Анатолием Лебедько. Его опрокинули на пол в вестибюле какого-то общественного заведения и на глазах у публики топчут ногами и душат. Кажется, этому зверству не будет конца. Кажется, наступает апокалипсис...

Что же делать?

Дадим слово Эриху Фромму еще раз. *"Для авторитарного характера существуют, так сказать, два пола: сильные и бессильные".* Силу он "любит" и в конечном счете подчиняется ее контраргументам, попросту капитулирует перед ней. К бессильным он беспощаден.

У белорусских демократов, следовательно, нет выбора.

СІТУАЦЫЯ

Падручніку па Гродназнаўстве — быць?

Ужо некалькі гадоў запар у гродзенскіх школах плануецца ўвесці курс Гродназнаўства. Калектыў гісторыкаў, які складаўся з сямі чалавек, рыхтаваў новы падручнік. Пасля заканчэння працы над ім па ўсіх правілах жанру падручнік быў перададзены на рэцэнзію мясцовым ідэолагам.

Сярод адказных асоб, якія чыталі падручнік, — старшыня гродзенскага выканкама Аляксандр Антоненка, ягоны намеснік Валянцін Лявонаў і яшчэ шэраг адказных работнікаў. Вось тут і ўзнікла інтрыга. На мясцовых інтэрнет-рэсурсах з'явілася інфармацыя такога кшталту: "У выніку з падручніка былі выкраслены ўсе раздзелы аб гісторыі Гродна пасля 1920 года (перыяд міжваеннай Польшчы, Вялікая Айчынная вайна і пасляваенны час). Ад аўтараў запатрабавалі ўнесці змены. Акрамя таго, ім настойліва параілі змяніць выраз "грамадзянін свету вялікі Васіль Быкаў" на "выдатны пісьменнік Васіль Быкаў". Аўтары адмовіліся ўласнаручна рэзаць свой падручнік. Таму на сённяшні дзень невядома, калі ў гродзенскіх школах курс Гродназнаўства будзе ўведзены".

Любую інфармацыю трэба правяраць, і таму "Народная воля" звярнулася за каментарыямі да аднаго са стваральнікаў нібыта крамольнага падручніка — гісторыка Алеся Госцева:

"Я не ведаю, адкуль узялася інфармацыя наконт таго, што падручнік па Гродназнаўстве "зарублены", — гаворыць Алесь Пятровіч. На сённяшні дзень нам афіцыйна ніхто пра гэта не паведамляў. Так, да падручніка ёсць пэўныя заўвагі, але яны тычацца стылістыкі. Ніякіх факталагічных заўваг да нас ніхто не выказваў. У падручніку захаваўся нават той факт, што ў Гродне працаваў экс-кандыдат у прэзідэнты Аляксандр Мілінкевіч. Гэта ж сапраўды было, з песні, што называецца, слоў не выкінеш.

Гродзенскія чыноўнікі, якія чыталі рукапіс, звярнулі ўвагу на тое, што некаторыя раздзелы напісаны "суха" і іх трэба перарабіць. Зараз над рукапісам працуюць дасведчаныя гродзенскія гісторыкі-метадысты. Пасля гэтага ён будзе перададзены ў Мінск. Мяркую, што падручнік усё ж такі пабачыць свет, улічваючы тое, што яго заказаў гродзенскі выканкам".

Дарэчы, у гродзенскіх школах курс Гродназнаўства ўжо выкладаецца для вучняў 5—6-х класаў. Заняткі праходзяць на базе мясцовага гісторыка-археалагічнага музея. Праўда, падручніка ў вучняў пакуль няма...

Віталь ГАРБУЗАЎ.

НУ І НУ!

Сёлета школьныя бібліятэкі не замовілі ніводнага праграмнага твора па беларускай літаратуры

Пра гэта паведаміў на прэс-канферэнцыі ў Мінску дырэктар выдавецтва "Мастацкая літаратура" Уладзіслаў Мачульскі.

Паводле яго слоў, "школьныя бібліятэкі самаўстараніліся ад таго, каб забяспечваць дзяцей праграмнай літаратурай". *"Летась бібліятэкі сістэмы Мінадукацыі замовілі 18 найменняў кніг, але практычна нічога не выкупілі",* — зазначыў У.Мачульскі. Сёлета *"яны наогул нічога не замовілі",* падкрэсліў ён.

У фарміраванні дзяржаўнай замовы на выпуск кніг і іншай прадукцыі выдавецтваў цяпер удзельнічаюць толькі публічныя бібліятэкі, зазначыў У.Мачульскі. Што да метадычнай літаратуры, дык яе *"не купляе ні Мінадукацыі, ні адзін раённы аддзел адукацыі — яна рэалізуецца толькі праз рознічны гандаль".*

Таццяна ДАРАШЧОНАК.

СТАЛІЦА

«Цэнтральны» часова зачыняецца

Будаўніцтва новага аўтавакзала "Цэнтральны" ў Мінску пачнецца 16 жніўня. Пра гэта БелаПАН паведаміў Сяргей Куніцкі — дырэктар па развіцці ААТ "БНК-Інжынірынг", якое выступае замоўцам будаўніцтва.

Паводле слоў С.Куніцкага, з пачатку жніўня пачнецца перанос адпраўлення прыгарадных, міжгародных і міжнародных маршрутаў, якія раней выконваліся з аўтавакзала "Цэнтральны", на іншыя аўтавакзалы і аўтастанцыі горада. Да 16 жніўня будынак аўтавакзала павінен быць вызвалены поўнасцю, і ў працэсе рэканструкцыі яго знясуць. На свабодным месцы будзе пабудаваны комплекс, які будзе ўключаць тры функцыянальныя аб'екты: пяціўзроўневую аўтастаянку з боку чыгуначнага вакзала, прылеглы да яе чатырохузроўневы гандлёвы цэнтр і двухузроўневы будынак самога аўтавакзала.

"Будынкі комплексу будуць унікальныя па канструктыўнай схеме — такога ў Мінску яшчэ не будавалі", — падкрэсліў С.Куніцкі. Так, паводле яго слоў, у маналітнай канструкцыі прадугледжаны вялікі шаг калон для развароту аўтобусаў, а над платформай для пасадкі будзе навісаць частка будынка гандлёвага цэнтра.

Паводле слоў спецыяліста, *"аб'ект будаўніцтва даволі цяжкі". "У прыватнасці, цяжкай будзе інжынерная падрыхтоўка — неабходна ўлічыць праходжанне новай лініі метрапалітэна",* — зазначыў С.Куніцкі. У сувязі з будаўніцтвам аўтавакзала рух транспарту па вуліцы Бабруйскай будзе аднабаковым.

Згодна з праектам, будаўніцтва комплексу будзе доўжыцца крыху больш за чатыры гады, аднак замоўцы плануюць скараціць тэрмін.

Аўтавакзал "Цэнтральны" быў пабудаваны больш за 30 гадоў таму. Штодзённа ён абслугоўвае прыкладна тры тысячы пасажыраў.

Марына НОСАВА.

ПАМЯЦЬ

Забытыя магілы

52-гі асобны спецыялізаваны пошукавы батальён Міністэрства абароны Беларусі вядзе раскопкі ў месцах баёў Першай сусветнай вайны ў Смаргонскім раёне. Амаль 100 гадоў таму тут на працягу 2,5 года знаходзіўся руска-германскі фронт. Зараз пошукавыя работы вядуцца каля закінутай вёскі Мікулеўшчына, у раёне якой, паводле звестак расійскіх архіваў, знаходзіцца не менш за пяць пахаванняў рускіх салдат.

Як паведаміў начальнік упраўлення па ўвекавечанні памяці абаронцаў Айчыны Міністэрства абароны **Віктар ШУМСКІ,** першапачаткова знойдзеныя астанкі ваеннаслужачых сведчылі аб упарадкаваным пахаванні кожнага чалавека ў асобную магілу. Аднак потым была знойдзена брацкая магіла, што, на думку спецыялістаў, можа сведчыць аб выніках нямецкага прарыву або газавай атакі. Астанкі людзей знаходзяцца ў бязладным стане. Да сённяшняга дня ўжо знойдзены астанкі 474 рускіх салдат.

Як адзначыў В.Шумскі, па дакументах расійскіх архіваў, у гэтым раёне дзейнічалі тры пяхотныя палкі. На месцы раскопак знойдзены нумарны Георгіеўскі медаль "За храбрасць". Спецыялісты лічаць, што гэта, а таксама наяўныя ў архівах спісы гэтых часцей дазваляюць устанавіць колькасць пахаваных і іх асобы. Пры гэтым Шумскі ўказаў на тое, што ў часы Першай сусветнай вайны, у адрозненне ад Вялікай Айчыннай, руская армія па вайсковым складзе і якасці пахавання загінуўшых была адной з лепшых у свеце.

Вячаслаў БУДКЕВІЧ.

І ТАК БЫВАЕ

У Мёрскім раёне невядомыя скралі і з'елі калгасную карову

Калгасную карову скралі і з'елі невядомыя ў Мёрскім раёне Віцебскай вобласці.

Перад гэтым яна спакойна пасвілася ў полі. Астанкі каровы знайшлі ў некалькіх кіламетрах ад месца яе знікнення. Хто пакваперіўся на жывёлу вагой больш за 400 кілаграмаў, зараз высвятляе следства. Цана каровы ацэньваецца ў 1 мільён рублёў.

Міністр абяцае

У Беларусі тарыфы на энергарэсурсы для насельніцтва да канца 2007 года павышаць не плануецца. Пра гэта заявіў міністр энергетыкі Беларусі Аляксандр Азярэц.

А.Азярэц зазначыў, што прэзідэнтам устаноўлены максімальны ўзровень павышэння тарыфаў, які не павінен перавышаць 5 долараў за год. "З 1 студзеня гэтага года мы гэтыя 5 долараў ужо выбралі. Таму ў 2007 годзе для насельніцтва павышэнне тарыфаў не плануецца", — падкрэсліў міністр.

Ул.інф.

SOS!

Недасягальны спорт

Не сакрэт, што вайсковыя камісарыяты і камандаванне часцей рэгулярнага войска Мінабароны Беларусі незадаволены станам здароўя і фізічнай падрыхтоўкі многіх навабранцаў. Некаторыя з іх прыходзяць у войска з хранічнымі хваробамі, далёка не кожны можа падцягнуцца на турніку, сотні прызыўнікоў з цяжкасцю вытрымліваюць нагрузкі тэрміновай службы. Паводле афіцыйнай статыстыкі, не менш як 20 працэнтаў цяперашніх дапрызыўнікоў маюць сур'ёзныя парушэнні здароўя, а на Віцебшчыне такіх юнакоў 30 працэнтаў.

Яно і не дзіўна, бо ў сучасных школьнікаў няма магчымасці рэгулярна займацца спортам у час навучання, што было звычайнай з'явай 20 і болей год таму.

У Віцебскай вобласці, да прыкладу, большасць школ адчувае вострую патрэбу ў спартыўным інвентары. Забяспечанасць лыжамі ў сярэднім складае менш за 20 працэнтаў да патрэбнай колькасці, а ў Глыбоцкім, Докшыцкім і Шумілінскім раёнах гэты паказчык не дасягае і 10 працэнтаў. Незайздроснае становішча і з інвентаром для рухомых спартыўных гульняў. Яго школы маюць не больш як 30% ад патрэбнага. У гэтых умовах нельга праводзіць паўнавартасныя ўрокі фізкультуры, цікава і карысна займаць дзяцей у вольны ад урокаў час.

Сяргей БУТКЕВІЧ.

Хотите выпить и остаться с правами?

Это проблематично...

Таблица вывода алкоголя из организма*

Вес (в кг)		50	60	70	80	90	100
Напиток	% алк.	Период полного выведения алкоголя из организма в часах Объем 100 г Объем 300 г Объем 500 г					
Пиво	*4%*	*0 ч 42мин 2 ч 5 мин 3 ч 29 мин*	*0 ч 35 мин 1 ч 44 мин 2 ч 54 мин*	*0 ч 30 мин 1 ч 29 мин 2 ч 29 мин*	*0 ч 26 мин 1 ч 18 мин 2 ч 11 мин*	*0 ч 23 мин 1 ч 10 мин 1 ч 56 мин*	*0 ч 21 мин 1 ч 3 мин 1 ч 44 мин*
Пиво	*5%*	*0 ч 52 мин 2 ч 37 мин 4 ч 21 мин*	*0 ч 44 мин 2 ч 11 мин 3 ч 38 мин*	*0 ч 37 мин 1 ч 52 мин 3 ч 6 мин*	*0 ч 33 мин 1 ч 38 мин 2 ч 43 мин*	*0 ч 29 мин 1 ч 27 мин 2 ч 25 мин*	*0 ч 26 мин 1 ч 18 мин 2 ч 11 мин*
Пиво	*6%*	*1 ч 3 мин 3 ч 8 мин 5 ч 13 мин*	*0 ч 52 мин 2 ч 37 мин 4 ч 21 мин*	*0 ч 45 мин 2 ч 14 мин 3 ч 44 мин*	*0 ч 39 мин 1 ч 57 мин 3 ч 16 мин*	*0 ч 35 мин 1 ч 44 мин 2 ч 54 мин*	*0 ч 31 мин 1 ч 34 мин 2 ч 37 мин*
Пиво	*8%*	*1 ч 24 мин 4 ч 11 мин 6 ч 58 мин*	*1 ч 10 мин 3 ч 29 мин 5 ч 48 мин*	*0 ч 60 мин 2 ч 59 мин 4 ч 58 мин*	*0 ч 52 мин 2 ч 37 мин 4 ч 21 мин*	*0 ч 46 мин 2 ч 19 мин 3 ч 52 мин*	*0 ч 42 мин 2 ч 5 мин 3 ч 29 мин*
Джин-тоник	*9%*	*1 ч 34 мин 4 ч 42 мин 7 ч 50 мин*	*1 ч 18 мин 3 ч 55 мин 6 ч 32 мин*	*1 ч 7 мин 3 ч 21 мин 5 ч 36 мин*	*0 ч 59 мин 2 ч 56 мин 4 ч 54 мин*	*0 ч 52 мин 2 ч 37 мин 4 ч 21 мин*	*0 ч 47 мин 2 ч 21 мин 3 ч 55 мин*
Вино столовое, шампанское	*11%*	*1 ч 55 мин 5 ч 45 мин 9 ч 34 мин*	*1 ч 36 мин 4 ч 47 мин 7 ч 59 мин*	*1 ч 22 мин 4 ч 6 мин 6 ч 50 мин*	*1 ч 12 мин 3 ч 35 мин 5 ч 59 мин*	*1 ч 4 мин 3 ч 11 мин 5 ч 19 мин*	*0 ч 57 мин 2 ч 52 мин 4 ч 47 мин*
Вермут	*16%*	*2 ч 47 мин 8 ч 21 мин 13 ч 55 мин*	*2 ч 19 мин 6 ч 58 мин 11 ч 36 мин*	*1 ч 59 мин 5 ч 58 мин 9 ч 57 мин*	*1 ч 44 мин 5 ч 13 мин 8 ч 42 мин*	*1 ч 33 мин 4 ч 38 мин 7 ч 44 мин*	*1 ч 24 мин 4 ч 11 мин 6 ч 58 мин*
Портвейн	*18%*	*3 ч 8 мин 9 ч 24 мин 15 ч 40 мин*	*2 ч 37 мин 7 ч 50 мин 13 ч 3 мин*	*2 ч 14 мин 6 ч 43 мин 11 ч 11 мин*	*1 ч 57 мин 5 ч 52 мин 9 ч 47 мин*	*1 ч 44 мин 5 ч 13 мин 8 ч 42 мин*	*1 ч 34 мин 4 ч 42 мин 7 ч 50 мин*
Наливка	*20%*	*3 ч 29 мин 10 ч 26 мин 17 ч 24 мин*	*2 ч 54 мин 8 ч 42 мин 14 ч 30 мин*	*2 ч 29 мин 7 ч 27 мин 12 ч 26 мин*	*2 ч 11 мин 6 ч 32 мин 10 ч 53 мин*	*1 ч 56 мин 5 ч 48 мин 9 ч 40 мин*	*1 ч 44 мин 5 ч 13 мин 8 ч 42 мин*
Настойка	*24%*	*4 ч 11 мин 12 ч 32 мин 20 ч 53 мин*	*3 ч 29 мин 10 ч 26 мин 17 ч 24 мин*	*2 ч 59 мин 8 ч 57 мин 14 ч 55 мин*	*2 ч 37 мин 7 ч 50 мин 13 ч 3 мин*	*2 ч 19 мин 6 ч 58 мин 11 ч 36 мин*	*2 ч 5 мин 6 ч 16 мин 10 ч 26 мин*
Ликер	*30%*	*5 ч 13 мин 15 ч 40 мин 26 ч 6 мин*	*4 ч 21 мин 13 ч 3 мин 21 ч 45 мин*	*3 ч 44 мин 11 ч 11 мин 18 ч 39 мин*	*3 ч 16 мин 9 ч 47 мин 16 ч 19 мин*	*2 ч 54 мин 8 ч 42 мин 14 ч 30 мин*	*2 ч 37 мин 7 ч 50 мин 13 ч 3 мин*
Ром	*38%*	*6 ч 37 мин 19 ч 50 мин 33 ч 4 мин*	*5 ч 31 мин 16 ч 32 мин 27 ч 33 мин*	*4 ч 43 мин 14 ч 10 мин 23 ч 37 мин*	*4 ч 8 мин 12 ч 24 мин 20 ч 40 мин*	*3 ч 40 мин 11 ч 1 мин 18 ч 22 мин*	*3 ч 18 мин 9 ч 55 мин 16 ч 32 мин*
Водка	*40%*	*6 ч 58 мин 20 ч 53 мин 34 ч 48 мин*	*5 ч 48 мин 17 ч 24 мин 29 ч 0 мин*	*4 ч 58 мин 14 ч 55 мин 24 ч 51 мин*	*4 ч 21 мин 13 ч 3 мин 21 ч 45 мин*	*3 ч 52 мин 11 ч 36 мин 19 ч 20 мин*	*3 ч 29 мин 10 ч 26 мин 17 ч 24 мин*
Коньяк	*42%*	*7 ч 18 мин 21 ч 55 мин 36 ч 32 мин*	*6 ч 5 мин 18 ч 16 мин 30 ч 27 мин*	*5 ч 13 мин 15 ч 40 мин 26 ч 6 мин*	*4 ч 34 мин 13 ч 42 мин 22 ч 50 мин*	*4 ч 4 мин 12 ч 11 мин 20 ч 18 мин*	*3 ч 39 мин 10 ч 58 мин 18 ч 16 мин*
Виски	*43%*	*7 ч 29 мин 22 ч 27 мин 37 ч 25 мин*	*6 ч 14 мин 18 ч 42 мин 31 ч 11 мин*	*5 ч 21 мин 16 ч 2 мин 26 ч 43 мин*	*4 ч 41 мин 14 ч 2 мин 23 ч 23 мин*	*4 ч 9 мин 12 ч 28 мин 20 ч 47 мин*	*3 ч 44 мин 11 ч 13 мин 18 ч 42 мин*
Джин	*47%*	*8 ч 11 мин 24 ч 32 мин 40 ч 53 мин*	*6 ч 49 мин 20 ч 27 мин 34 ч 4 мин*	*5 ч 50 мин 17 ч 31 мин 29 ч 12 мин*	*5 ч 7 мин 15 ч 20 мин 25 ч 33 мин*	*4 ч 33 мин 13 ч 38 мин 22 ч 43 мин*	*4 ч 5 мин 12 ч 16 мин 20 ч 27 мин*

* *Для женщин указанное время необходимо увеличить на 20%.*

Таблица составлена доктором Магалифом www.magalif.ru

ВІДАВОЧНАЕ — НЕВЕРАГОДНАЕ

«Фельчар» па мянушцы Максік

Не раз ужо ратаваў жыццё маладому, хранічна хвораму жыхару Віцебска Івану Алейніку хатні сабака, якога клічуць Максікам. Гэты пародзісты пінчэр быў набыты ва ўзросце двух з паловай месяцаў, але за 6 год са шчанюка ператварыўся ў дарослага, моцнага прыгажуна, вельмі прывязанага да сям'і Алейнікаў, але найбольш — да гаспадара Івана Іванавіча. Аднойчы сабака літаральна ўратаваў яму жыццё. Алейнік меў хворае сэрца, у яго часта здараліся прыступы, калі ён не толькі адчуваў моцны боль, але і на нейкі час страчваў прытомнасць, і тады або выклікаў "хуткую", або гукаў каго-небудзь з сям'і, каб яны далі яму неабходны прэпарат. На такі выпадак у старога пад падушкай ляжаў званочак. Хворы званіў, і дзеці прыходзілі на дапамогу.

У той дзень прыступ здарыўся глыбокай ноччу. Алейнік дастаў званочак, але пазваніць не паспеў — страціў прытомнасць. Званочак апынуўся на падлозе... І тут Максік, які быў непадалёку, пабег у пакой дачкі гаспадара, сцягнуў з яе і яе мужа коўдру, пачаў кусаць іх за ногі і гучна гаўкаць. Дзеці здагадаліся, што з бацькам бяда, прыбеглі да яго, выклікалі "хуткую дапамогу", якая даставіла хворага ў стацыянар.

— З таго часу, — распавёў І.Алейнік, — калі я застаюся дома адзін і страчваю прытомнасць, Максік аказвае мне дапамогу па-свойму: гаўкае ў самае вуха, ліжа вочы, спрабуе лапамі падняць мяне з ложка. Пры гэтым драпае маё цела да крыві, і тады ад болю я прыходжу ў прытомнасць. А калі кроў на драпінах падсохне, сабака залізвае раны аж да таго, пакуль яны не загояцца.

Вось ужо каля шасці год Іван Алейнік абыходзіцца без "хуткай дапамогі". Праўда, на кожнай руцэ ў яго больш за сотню шрамаў. Але чалавек не крыўдуе на свайго "хатняга фельчара", як ён і ягоныя члены сям'і завуць Максіка. Насупраць, стары ўдзячны сабаку.

— Здараецца, — узгадвае Алейнік, — перад тым як я страчваю прытомнасць, Максік тузае мяне галавой — нагадвае, што трэба прыняць лекі. І часцей за ўсё робіць гэта своечасова, ратуючы мяне ад чарговага прыступу, які заўсёды можа стаць апошнім.

СУД!

А калі б выйшаў без шапкі?

На 11 год пазбаўлення волі з канфіскацыяй маёмасці асуджаны малады вясковец з Расоншчыны за спробу рабаўніцтва і забойства. Пасля працяглага запою ён выправіўся да сястрэлага суседа, былога супрацоўніка судова-медыцынскай экспертызы, каб пазычыць грошай на гарэлку. Пенсіянер паспачуваў алкаголіку і нават даў яму паесці. Але госць раптам пачаў распытваць, якім чынам эксперты выяўляюць, жывы або мёртвы згарэў нябожчык. Тут ужо стары занепакоіўся, не даў грошай і паспяшаўся выдварыць п'яніцу. Аднак той увечары зноўку прыйшоў з невялікім тапорыкам, каб атрымаць грошы іншым спосабам. Перасекшы провад вонкавага асвятлення хаты пенсіянера, злачынца пачаў выломваць уваходныя дзверы. Гаспадар пачуў няладнае, апрануўся і крочыў у сенцы, маючы пры сабе газавы балончык.

Калі пенсіянер нечакана для рабаўніка рэзка расчыніў дзверы, злачынца спярша ўздрыгнуў ад неспадзяванкі, але затым нанёс старому ўдар абухом тапорыка па галаве.

Калі пенсіянер паваліўся, рабаўнік адной рукой пачаў душыць яго, а другой працягваў біць старога па чым пападала.

І ўсё ж гаспадар нейкім чынам вырваўся і пырскнуў газам у твар нягодніку. А потым выбег з хаты і стаў крычаць аб паратунку. Злачынца паспрабаваў з'ехаць з вёскі, але яго хутка затрымалі. Следчыя і сам пацярпелы ўпэўнены, што ад немінучай смерці яго ўратавала старая салдацкая зімовая шапка, якая вісела ў сенцах на цвіку і якую гаспадар выпадкова, цалкам аўтаматычна надзеў перад тым, як адчыніць дзверы.

Варта зазначыць, што, забіўшы сястрэлага суседа, вылюдак змог бы ўзяць у ягонай хаце толькі сціплы запас ежы і 50 тысяч рублёў...

Сяргей БУТКЕВІЧ.

ШАХМАТЫ

Этюд гроссмейстера О.Дурас

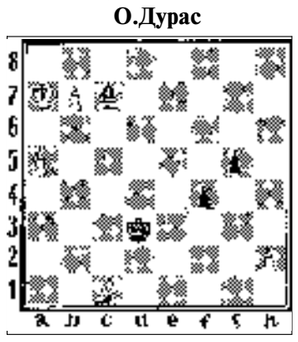

Белые: Крa7, Сс1, пп. a5, b7, h2 (5).

Черные: Крd3, Сс7, пп. f4, g5 (4).

Выигрыш.

Чешский гроссмейстер Ольдржих Дурас (1882—1957) в начале прошлого века входил в число ведущих шахматистов мира. В его активе были победы на крупных международных турнирах, он почти неизменно становился чемпионом своей страны. Дурас оставил значительный след в развитии дебютной теории, его именем названа одна из систем в испанской партии. Однако в 1914 году Дурас оставил практическую игру и занялся шахматной композицией. И здесь ему сопутствовал успех. Его задачи и этюды неоднократно получали награды на конкурсах. С одним из этюдов чешского гроссмейстера, который был удостоен специального приза, мы знакомим наших читателей. Вот его решение.

1.Са3. Необходимо воспрепятствовать угрозе 1...f3. 1...Крс4 2.Се7! f3 3.Cd8! С:h2. Выбора у черных нет. 4.Сb6. Слон попал на нужную диагональ, чтобы задержать черную пешку. Но это лишь первый этап выигрывающего плана. 4...Крb5 (Если 4...g4, то после 5.a6 Крb5 дело сводится к главному варианту.) 5. a6 g4 6.Cf2 Сс7. Теперь черные угрожают сыграть 7...g3. Но следует эффектное: 7.b8Ф+ С:b8+ 8.Крb7! Кра5. Этюдная тонкость, которая обеспечивает победу, заключается в том, что после 8...g3 9.С:g3 С:g3 10.a7 f2 11.a8Ф f1Ф 12.Фа6+ белые выигрывают ферзя. 9.Ch4 Крb5 (Теперь 9...g3 невозможно ввиду 10.С:g3 С:g3 11.a7 и пешка белых становится ферзем с шахом.) 10.Се1, и белые выигрывают. Если 10...f2, то 11.С:f2 Кра5 12.Ch4 Крb5 13.Се1, и черные в цугцванге.

За шахматную корону

Осенью в Мексике пройдет очередной чемпионат мира по шахматам среди мужчин. Для определения претендентов на титул в Элисте (Калмыкия) были проведены соревнования, в которых приняли участие 16 сильнейших гроссмейстеров. Турнир проводился в два круга. Гроссмейстеры проводили между собой матчи из 6 партий с выбыванием проигравшего. В первом круге успеха добились обладатель Кубка мира Левон Аронян, с большим трудом обыгравший 15-летнего норвежца Магнуса Карлсена. После отведенных регламентом 6 партий в матче была ничья — 3:3. И лишь в дополнительных партиях в быстрые шахматы армянский гроссмейстер оказался сильнее. Столь же упорным был поединок нашего бывшего земляка Бориса Гельфанда (Израиль) с экс-чемпионом мира ФИДЕ Рустамом Касымжановым (Узбекистан). И здесь счет оказался равным — 3:3. Судьба поединка решилась в дополнительных быстрых партиях, где победителем стал Гельфанд. Российский гроссмейстер Евгений Бареев сумел победить сильнейшую в мире шахматистку Юдит Полгар (Венгрия), экс-чемпион мира ФИДЕ Руслан Пономарев (Украина) проиграл россиянину Сергею Рублевскому, венгр Петер Леко нанес поражение Михаилу Гуревичу, выступавшему под флагом Турции, Александр Грищук (Россия) выиграл у своего соотечественника Владимира Малахова. Гата Камский (США) был сильнее француза Этьена Бакро. Алексей Широв сумел переиграть англичанина Майкла Адамса.

Во втором круге Борис Гельфанд разгромил Гату Камского со счетом 3,5:0,5. В остальных встречах Леко победил Бареева, Грищук — Рублевского, Аронян — Широва. Таким образом право выступить в чемпионате получили Б.Гельфанд, П.Леко, А.Грищук и Л.Аронян. В Мексике к ним присоединятся чемпион мира Владимир Крамник (Россия), экс-чемпион мира ФИДЕ Вишванатан Ананд, гроссмейстер Александр Морозевич (Россия).

"Оскар" у Владимира Крамника

Традиционный опрос по определению сильнейшего шахматиста мира в 2006 году, который проводился редакцией журнала "64-Шахматное обозрение", принес победу чемпиону мира В.Крамнику. Он набрал 3636 очков (за первое место давалось 13 очков, 2-е — 12, 10-е — 1 очко.) Второе место у болгарина Веселина Топалова — 2828, третье — у Вишванатана Ананда (Индия) — 2754. В первую десятку также вошли: 4.Л.Аронян — 2238, 5.Василий Иванчук (Украина) — 1122, 6.Теймур Раджабов (Азербайджан) — 980, 7.Петер Леко — 963, 8.Александр Морозевич — 888, 9.Шахриар Мамедьяров (Азербайджан) — 860, 10.Магнус Карлсен — 822.

Приводим партию обладателя "Оскара", сыгранную на Олимпиаде в 2006 году.

В.Крамник—Л.Аронян

Английское начало

1.Kf3 Kf6 2.c4 b6 3.g3 c5 4.Cg2 Cb7 5.o-o g6 6.d4 cd 7.Ф:d4 Cg7 8.Kc3 d6 9.Лd1 Kb d7 10.Ce3 Лc8 11.Лac1 a6 12.b3 o-o 13.Фh4 Лc7 14.Ch3 Фb8 15.Cg5! C:f3 16.ef b5 17.C:d7 Л:d7 18.Kd5 K:d5 19.cd Лc7 20.Лc6! Л:c6 21.dc Лc8 22.Лc1 e6 23.Cd2 Фc7 24.a4 d5 25.ab ab 26.Фb4 Лb8 27.Фa3 Cd4 28.Фa6 Ce5 29.f4 Cd6 (Плохо 29...Cd4 из-за 30.Ca5 Cb6 31.C:b6 Л:b6 32.Ф:b6! Ф:b6 33.c7) 30.Ca5 Фc8 31.Фa7! Лa8 32.Фb6 Лb8 33.Фd4 b4 34.c7 Лa8 (34...Лb7 35.Фf6 C:c7 36.Фe5!) 35.Фb6 Cf8 36.C:b4 C:b4 37.Ф:b4. **Черные сдались.**

ШАШКІ

Эцюдная схема

Наш бліцконкурс-53 працягвае заданне № 4, у якім белыя ажыццявілі на практыцы вядомую эцюдную схему:

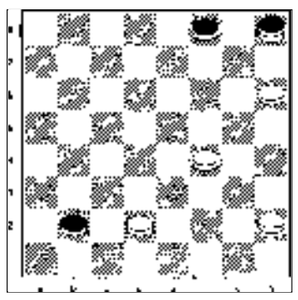

Белыя (М.Кадзеснікаў): d2, f4, h6, дамка h2 (4).

Чорныя (А.Толчыкаў): b2, f8, дамка h8 (3).

Выйгрыш.

Нагадваем: пераможца конкурсу будзе адзначаны. Тэрмін для адказаў — 10 дзён (усё ж гэта бліц). Чакаем іх па адрасе: **220030, Мінск, вул. Энгельса, 34-а, рэдакцыя газеты "Народная воля", "Шашкі".**

Сітуацыя ўзята з партыі першага турніру памяці гомельскага майстра, чэмпіёна СССР 1961—1969 гадоў па перапісцы Эдуарда Рафаілавіча Рыбакова , які сабраў 30 удзельнікаў, у тым ліку 8 майстроў. Перамаглі гамяльчане Яўген Кандрачэнка, Андрэй Толчыкаў і Мікалай Кадзеснікаў з Бабруйска (шашкі-64), А. Толчыкаў, М. Кадзеснікаў і гамяльчанін Уладзімір Хлебнікаў (шашкі-100), Я. Кандрачэнка (бліц-64) і А. Толчыкаў (бліц-100).

Пастаянны карэспандэнт нашай рубрыкі "Шашкі" двухкратны чэмпіён краіны Я.Кандрачэнка даслаў у рэдакцыю яшчэ два прыклады гульні:

1.Белыя (Я.Кандрачэнка): b2, c3, d2, e3, f2, g3, g5, h2, h6 (9).

Чорныя (Р.Кулагін): a5, c5, d2, d4, e5, e7, f6, f8, h4 (9).

1 ... ab4 2. c:a5 dc3 3. b:b6 dc5 4. b:d4 e:e1 5. ed4! ed2 6. fe3 (вось гэта ход!) h:f2 7. e:g1 f:h4 8. hg3 і белыя ўдарам "хук справа" адпраўляюць сапернika ў "накаўт".

2.Белыя (Э.Харошын): c3, e3, g3, g5, h4, h6 (6).

Чорныя (І.Ком): a5, c5, c7, e5, e7, f6 (6).

У партыі белыя выйгралі банальна 1. gf4 2. h:f2 3. hg7x, а магчыма было прыгожае 1. hg7! 2. gf6 e:g7 3. ed4 4. cb4 (ідэя І. Цімкоўскага) і 5. gf4x.

А ў Слоніме адбыўся мемарыяльны турнір братоў Мялешкаў. У ім стартавала 107 ігракоў. Лепшых жа вынікаў дасягнулі двухразовы чэмпіён свету Андрэй Валюк (Гродна), Я.Кандрачэнка і кандыдат у майстры Ігар Гайдукевіч (Баранавічы).

Пазнаёмцеся з эпізодам партыі гэтага спаборніцтва:

3.Белыя (Д.Федаровіч): a1, a3, a5, c1, d2, e1, f2, g3, h2, h4 (10).

Чорныя (В.Навумік): b8, c7, d4, d6, d8, e5, e7, f6, f8, h4 (10).

1 ... de3! 2. d:f4 fg5x. Цугцванг!

У Барысаве завод "Аўтагідраўзмацняльнік" ладзіў адкрытае першынство прадпрыемства. Сярод 36 прэтэндэнтаў на прызы вызначыліся Я.Кандрачэнка, экс-чэмпіён свету Аркадзь Плакхін і экс-чэмпіён Беларусі Уладзімір Бяляеўскі (абодва з Мінска).

Разгледзьце фрагмент партыі, у якім чорныя зноў парадавалі балельшчыкаў:

Белыя (В.Перавалаў): a3, a5, b2, d2, e1, f2, f4, g1, h4 (9).

Чорныя (Н.Лосеў): a7, c5, d6, d8, e7, f6, f8, g7, h6 (9).

1 ... fg5 2. h:h8 ab6 3. a:e5 cb4 4 ... fg7x.

Чэмпіянаты

У планетарным форуме шашыстаў-стоклетачнікаў віктарыю святкавалі Аляксандр Шварцман (Расія), Марк Падольскі (Германія) і другі расіянін Аляксандр Георгіеў. Чэмпіён Беларусі Ігар Міхальчанка (Ваўкавыск) заняў 11-е месца пры 20 удзельніках.

Тым часам прайшло першынство краіны па шашках-64. У пяцёрку мацнейшых увайшлі М.Кадзеснікаў, А.Валюк, нацыянальны майстар з Гродна Сяргей Садоўскі, А.Плакхін і Я.Кандрачэнка. Усе яны засталіся ў вышэйшай лізе на будучы год, а першы, трэці і пяты з іх выканалі норму бала міжнароднага майстра, бо турнір меў высокі рэйтынг.

Вазьміце на заметку манеўр міжнароднага гросмайстра па шашках-100 Сяргея Насевіча, які заняў шостае месца:

Белыя (І.Троцкі, Паставы): a5, c3, e1, e3, g1, h6 (6).

Чорныя (С.Насевіч, Мінск): c5, d6, e5, f6, f8, h2 (6).

1... fg5 2. h:f4 3. ed2 (вымушана) gf2 4. cd4 cb4! 5. a:c3 de5 6. d:f6 f:b2x.

З нізкі кампазіцый

Аматарам жа кампазіцый прапануем некалькі твораў нашых чытачоў:

1 (Дзмітрый Камчыцкі, Магілёў). **Белыя:** b4, b6, c7, d6, f6, g5, h2, h6 (8). **Чорныя:** c3, d2, e3, f2, f4, f8, g3 (7). 1. fg7 2. de7 3. gf8 4. hg7 5. h:f4 6. fb4! 7. b:b6/a5x.

2 (Пётр Шклудаў, Наваполацк). **Белыя:** b6, c7, d6, g5, g7, h2, h6 (7). **Чорныя:** a5, d2, d4, e3, f2, f4, f8, g3 (8). 1. de7 2. gf8 3. hg7 4. h:f4 5. fb4 6. b:e3x. "Турэцкі" ўдар! Як бачым, тут ідэя першай кампазіцыі афармлена больш элегантна.

3 (Іван Наўроцкі, Мінск). **Белыя:** b2, e3, e5, f4, f6, g1, g5, h2 (8). **Чорныя:** a5, b4, b6, c7, f8, g3, h4, h6 (8). 1. ba3 bc3 2. ed4 cd2 3. dc5 4. e:e1 5. gf6 6. ab4 7. ed2 8. gf2 9. h:b8x.

4 (Васіль Грабенка, Мінск). **Белыя:** a1, c1, c3, c5, e1, f2, g1, h4 (8). **Чорныя:** a3, a5, e5, e7, h2, дамка d6 (6). 1. cd2 2. fg3 3. ab2 4. ef2 5. h:d8x. Удар "пяткай" у левы вугал "варот" — прысвечана беларускаму футбалісту Аляксандру Пракапенку.

5 (Віктар Шульга, Мінск). **Белыя:** a3, a7, b2, b4, c1, f4, g3, g5 (8). **Чорныя:** b6, c5, d2, d4, d6, e3, e5, e7, h2 (9). Знайдзіце перавагу за белых самастойна. Таксама будзем рады вашым рашэнням. Аўтар піша: "Мяне вельмі радуе, што ў газеце "Народная воля" выходзіць шашачная рубрыка. З-за вялікай занятасці не заўсёды рэагую на ўсе выпускі лістамі, але з цікавасцю разглядаю кожны з іх".

Мікалай ГЛАДКІ.

ГАЗЕТА — ЧЫТАЧЫ

Дапамажыце ім, калі ласка...

І нас стане болей!

Сябры!

Шаноўныя прыхільнікі "Народнай волі"!

Сёння можна было б і не друкаваць узоры плацёжкі і абаненцкай карткі. Амаль усе Вы зрабілі **перадаплату** (дзякуй!), і ў бліжэйшыя месяцы "Народная воля" будзе ляжаць на вашым стале.

Але ж у нас, паважаныя чытачы, да Вас ёсць яшчэ адна просьба! Хочацца, каб у "Народнай волі" з'яўлялася ўсё больш і больш прыхільнікаў. Многія з задавальненнем сталі б нашымі чытачамі, ды не ведаюць, што трэба зрабіць, каб рэгулярна атрымліваць газету. Дапамажыце ім, калі ласка, аформіць **перадаплату** за любы тэрмін: за месяц, два, тры, чатыры, пяць...

Калі кожны з Вас, шаноўныя сябры, загітуе хоць бы па аднаму чытачу — можаце ўявіць, на колькі павялічыцца тыраж вашай любімай газеты! Адначасова значна палепшыцца фінансавае становішча рэдакцыі, міне небяспека спынення выхаду газеты.

Каб зрабіць **перадаплату** за нумары бягучага і наступных месяцаў (можна да канца года), няхай яны, нашы будучыя чытачы, з вашай дапамогай **тэрмінова** наведаюць любы філіял "Беларусбанка", а там, дзе іх няма, — любое паштовае аддзяленне. Мінчане могуць аператыўна зрабіць **перадаплату** праз рэдакцыйны офіс (вул.Энгельса, 34а) альбо пазваніць па тэлефонах: 206-63-93 ці 206-68-71. Пасля званка да Вас прыйдуць нашыя валанцёры са свежымі нумарамі газеты і дапамогуць аформіць **перадаплату** за любы тэрмін.

Нагадваем: сума **перадаплаты** за месяц ранейшая — **9500** рублёў для індывідуальных чытачоў і **15.000** рублёў для арганізацый, прадпрыемстваў, устаноў, фірм. Банкаўскія рэквізіты "Народнай волі" такія:

УП "Народная воля": р/р 3012006535014, ААТ "Пріорбанк", ЦБП 113, код 749, УНН 100961759.

Вымушаны і на гэты раз звярнуць увагу на тое, што перасылаць у рэдакцыю трэба не толькі копію плацежнага дакумента, але і запоўненую **АБАНЕНЦКУЮ КАРТКУ,** узор якой друкуем і ў сённяшнім нумары. Зноў жа: запаўняйце выразна, пажадана друкаванымі літарамі. Разумеем: для тых, хто рабіць гэта будзе ўпершыню, не вельмі прыемная рэч. Але што зробіш: каб своечасова атрымліваць газету, мы вымушаны звяртацца з такой просьбай.

Вы — з «Народнай воляй», «Народная воля» — з Вамі!

0402280179

ИЗВЕЩЕНИЕ

ИЧУП «Народная воля»
получатель платежа
«Приорбанк» ОАО ЦБУ 113 г.Минск
наименование банка
Счет получателя 3012006535014 Лицевой счет код 749
УНН* 100961759
(фамилия, имя, отчество, адрес)

Вид платежа			Дата	Сумма
Предоплата за июль, август, сентябрь, октябрь, ноябрь, декабрь 2007 г. (ненужное зачеркнуть)				
Плательщик			Пеня	
			Всего	

Кассир

ИЧУП «Народная воля»
получатель платежа
«Приорбанк» ОАО ЦБУ 113 г.Минск
наименование банка
Счет получателя 3012006535014 Лицевой счет код 749
УНН* 100961759
(фамилия, имя, отчество, адрес)

Вид платежа			Дата	Сумма
Предоплата за июль, август, сентябрь, октябрь, ноябрь, декабрь 2007 г. (ненужное зачеркнуть)				
Плательщик			Пеня	
			Всего	

КВИТАНЦИЯ

Кассир М.П.

* Заполняется только при осуществлении операции по уплате налогов

Абонентская карточка

на номера газеты «Народная воля»
за июль, август, сентябрь, октябрь, ноябрь, декабрь 2007 года
(ненужное зачеркнуть)

*Заполняется отчетливо **печатными буквами** и **обязательно** отправляется в редакцию с **копией платежного документа***

фамилия

имя **отч.**

индекс почтового отделения

область

район

название населенного пункта

город, городской поселок, поселок, деревня (нужное — подчеркнуть)

улица пр-т переулок *(нужное — подчеркнуть)*

дом *а,б,в,г* **корп.** **кв.**

(Примечание: в случае получения газеты через абонентский ящик обязательно укажите индекс и адрес почтового отделения)

Наведвайце сайт «Народнай волі»!

Паважаныя чытачы "Народнай волі"!

Знайсці нас у Інтэрнеце можна па адрасе **www.nv-online.info**

Там вы зможаце прачытаць артыкулы апошніх нумароў газеты і абмеркаваць іх, даведацца пра падзеі ў краіне і свеце на стужцы навін, напісаць электронны ліст у рэдакцыю.

Архіў газеты можна паглядзець па адрасе **http://nv.promedia.by**

Адрас рэдакцыі:
220030, Мінск, вул.Энгельса, 34а.
Прыёмная: тэл./факс (017) 206-68-71.
Тэл./факс рэкламнага аддзела: 206-69-04, 206-69-06.
E-mail : nv@promedia.by
http://www.nv-online.info

Індэкс 63222

Заснавальнік і галоўны рэдактар Іосіф СЯРЭДЗІЧ

У сувязі з адсутнасцю матэрыялы не рэцэнзуюцца і не вяртаюцца, права ўступлення ў перапіску пакідае за сабой. За інфармацыю, размешчаную ў рэкламных аб'явах, рэдакцыя не адказвае. Могуць друкавацца матэрыялы, у якіх пазіцыя аўтараў не падзяляецца газетай.
Пасведчанне аб рэгістрацыі перыядычнага выдання №246 ад 10 кастрычніка 1996 г. (пасведчанне аб дзяржаўнай рэгістрацыі №224 ад 6 сакавіка 2000 г.).
Надрукавана ў ТАА "Типография Михайлова - С", 214020, г.Смаленск, вул. Шаўчэнкі, 86. Па заказе ТАА "Типография Михайлова", 214000, г.Смаленск, вул. Кастрычніцкай рэвалюцыі, д.38, кв.54. Падпісаны ў друк 1.08.2007 у 16.00. Аб'ём 4 друк. аркушы. Тыраж: 11 000 экз. Заказ №