№№55—56
(2575—2576)
6 красавіка 2007 г.
Выдаецца з ліпеня 1995 г.
на беларускай і рускай мовах

Выдавец:
УП «Народная воля».
Кошт — свабодны.

З надыходзячым Вялікаднем!

На прастор, на шырокі разлог
Выхадзі, мой народ, грамадою...
Якуб КОЛАС

Да ўвагі!
Хто не зрабіў перадаплату і хоча набываць газету ў офісе рэдакцыі — чакаем!

Наведвайце сайт «Народнай волі»!

Паважаныя чытачы "Народнай волі"!
Знайсці нас у Інтэрнеце можна па адрасе **www.nv-online.info**
Там вы зможаце прачытаць артыкулы апошніх нумароў газеты і абмеркаваць іх, даведацца пра падзеі ў краіне і свеце на стужцы навін, напісаць электронны ліст у рэдакцыю.
Архіў газеты можна паглядзець па адрасе **http://nv.promedia.by**

ДЭМАКРАТЫЯ ПА-БЕЛАРУСКУ

Зноў арыштаваны Андрэй Клімаў

3 красавіка пракуратура Мінска прад'явіла абвінавачванне дэпутату Вярхоўнага Савета 13-га склікання Андрэю Клімаву па артыкуле 361 Крымінальнага кодэкса — заклікі да сілавога звяржэння канстытуцыйнага ладу. Палітык сам прыйшоў у пракуратуру праверыць звесткі, якія напярэдадні распаўсюдзілі незалежныя мас-медыя, пра тое, што пракуратура ўзбудзіла супраць яго крымінальную справу за паклёп на прэзідэнта. Следчы прызнаў, што мае пастанову на арышт Клімава.

Як высветлілася, крымінальная справа супраць Клімава была ўзбуджана пракуратурай Мінска яшчэ 28 лютага 2007 года па артыкуле 361, прычым "злачынствы" здзейснены Клімавым нібыта з *"з выкарыстаннем сродкаў масавай інфармацыі"*, што павялічвае тэрмін пакарання: прадугледжаная санкцыя — ад двух да пяці гадоў. Між тым "крымінальны" артыкул "Revolution forever, или Как правильно свежевать цыганского кабана в год свиньи", з-за якога, па некаторай інфармацыі, разгарэўся сыр-бор, быў надрукаваны 25 студзеня 2007 года на сайце www.ucpb.org. Інтэрнет, па беларускім заканадаўстве, сродкам масавай інфармацыі не лічыцца (пакуль што!). Так, дэпутаты рыхтуюць адпаведныя папраўкі ў закон. Але ж яшчэ не прынялі...

Старшыня Аб'яднанай грамадзянскай партыі Анатоль Лябедзька (А.Клімаў з'яўляецца сябрам АГП) заявіў, што ў тэлефоннай размове А.Клімаў паведаміў яму аб тым, што да суда ніякіх паказанняў даваць не будзе.

Дарэчы, Анатоль Лябедзька абвяргае інфармацыю пра тое, што сайт www.ucpb.org належыць АГП. *"У АГП юрыдычна няма ніякага сайта. Гэтае пытанне ўжо разглядалася нават у судзе. Ёсць сайт www.ucpb.org, які робяць прыхільнікі партыі за мяжой і да зместу якога партыя не мела ніколі ніякіх прэтэнзій. Перыядычна на сайце з'яўляюцца паведамленні прэс-службы АГП — гэта і ёсць афіцыйная пазіцыя партыі наконт унутранай і знешняй палітыкі. Ва ўсім астатнім гэта інфармацыйна-аналітычны рэсурс, цалкам незалежны і аўтаномны"*, — кажа старшыня АГП.

Пры гэтым Анатоль Лябедзька адзначае, што канкрэтную інфармацыю пра канкрэтны матэрыял (у нашым выпадку гаворка ідзе пра публікацыю "Revolution forever, или Как правильно свежевать цыганского кабана в год свиньи") можа даць чалавек, які "вывешвае" матэрыялы на сайце. *"Ён беларус, але, наколькі мне вядома, ён доўгі час у Беларусі ўжо не жыве. Па вялікім рахунку, дабрацца фізічна да яго немагчыма"*, — мяркуе палітык.

Увогуле, па перакананні Анатоля Лябедзькі, справа не ў адным-адзіным артыкуле, за які хочуць пакараць Клімава. *"Гэта нітачка, за якую ўлады ўчапіліся дзеля выбівання з працэсу актывістаў. За апошні час АГП сутыкнулася з трыма такімі выпадкамі. Дзяніс Дзянісаў сядзіць у турме — і ні адзін юрыст не можа патлумачыць, за што ён сядзіць; Крысціна Шацікава — гэта ўвогуле вяртанне да брэжнеўска-сталінскіх часоў; а цяпер і Андрэй Клімаў. Гэтыя тры чалавекі нікога і нічога не баяцца і валодаюць здольнасцю за лічаныя хвіліны мабілізаваць вакол сябе людзей. Напярэдадні — "Чарнобыльскі Шлях", таму для ўладаў пажадана было б ізаляваць таго ж Андрэя Клімава на гэты час"*, — перакананы А.Лябедзька.

Дарэчы, гэта трэцяя па ліку "палітычная" крымінальная справа ў адносінах да Андрэя Клімава і чацвёртая — па агульным ліку. Першая справа фармальна насіла эканамічны характар.

11 лютага 1998 года А.Клімаў быў арыштаваны па абвінавачваннях у незаконнай прадпрымальніцкай дзейнасці; больш за два гады правёў у следчым ізалятары, перш чым суд асудзіў дэпутата і бізнесмена да шасці гадоў калоніі строгага рэжыму з канфіскацыяй маёмасці. Праваабаронцы прызналі А.Клімава вязнем сумлення. Ён быў вызвалены ўмоўна-датэрмінова 25 сакавіка 2002 года.

У 2005 годзе Андрэя Клімава абвінавачвалі ў паклёпе на прэзідэнта; крымінальная справа разглядалася ў судзе Першамайскага раёна Мінска, але тады суд вярнуў справу на дапрацоўку.

За арганізацыю Дня Волі 25 сакавіка 2005 года, так званай "беларускай рэвалюцыі", Андрэй Клімаў быў асуджаны судом Цэнтральнага раёна Мінска да паўтара гадоў абмежавання волі. Адразу ж па выхадзе А.Клімаў заявіў "Народнай волі", што застаецца ў палітыцы, будзе працаваць у якасці шэраговага сябра АГП. Вясной 2007 года планаваў выдаць кнігу ўспамінаў пад назвай "Баршчоўскі летуценнік" (Баршчоўка — гэта назва апошняй калоніі, дзе сядзеў Клімаў)...

Георгій ГЛЕБУСЬ.

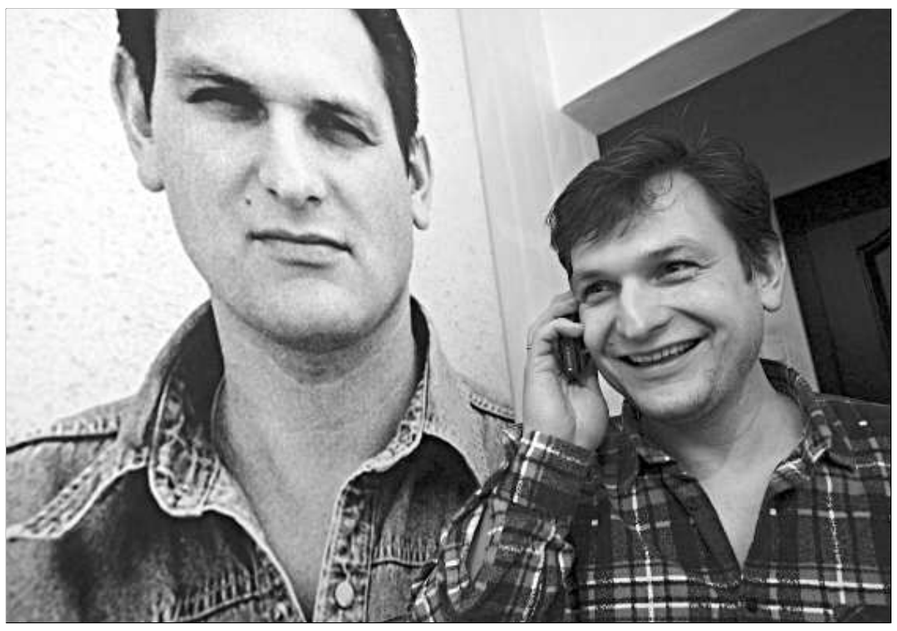

Андрэй Клімаў толькі што выйшаў на волю пасля адбыцця тэрміну чарговага прысуду (Мінск, 22 снежня 2006 года). І вось зноў — за краты.

Фота bymedia.net

Крымінальны кодэкс РБ:
"Артыкул 361. Заклікі да дзеянняў, накіраваных на ўрон знешняй бяспекі Рэспублікі Беларусь, яе суверэнітэту, тэрытарыяльнай недатыкальнасці, нацыянальнай бяспекі і абароназдольнасці.

1.Публічныя заклікі да захопу дзяржаўнай улады ці сілавога змянення канстытуцыйнага ладу Рэспублікі Беларусь, ці здрады дзяржаве, ці здзяйснення тэрарыстычнага акта ці дыверсіі, ці здзяйснення іншых дзеянняў на ўрон знешняй бяспекі Рэспублікі Беларусь, яе суверэнітэту, тэрытарыяльнай цэласнасці, нацыянальнай бяспекі і абароназдольнасці ці распаўсюджванне матэрыялаў, якія ўтрымліваюць заклікі, — караюцца арыштам на тэрмін да шасці месяцаў ці пазбаўленнем волі на тэрмін да трох гадоў.

2.Заклікі, звернутыя да замежнай дзяржавы, замежнай ці міжнароднай арганізацыі, здзейсніць дзеянні ва ўрон знешняй бяспекі Рэспублікі Беларусь, яе суверэнітэту, тэрытарыяльнай недатыкальнасці, нацыянальнай бяспекі і абароназдольнасці ці распаўсюджванне матэрыялаў, якія ўтрымліваюць такія заклікі, пры адсутнасці прыкмет больш цяжкага злачынства — караюцца арыштам на тэрмін да шасці месяцаў ці пазбаўленнем волі на тэрмін да трох гадоў.

3.Дзеянні, прадугледжаныя часткамі першай ці другой гэтага артыкула, здзейсненыя з выкарыстаннем сродкаў масавай інфармацыі, — караюцца пазбаўленнем волі на тэрмін ад двух да пяці гадоў".

АВАРЫІ

Латвія патрабуе з Беларусі, а Беларусь — з Расіі

Кампенсаваць наступствы аварыі на нафтаправодзе "Унеча—Вентспілс" прыйдзецца расійскаму прадпрыемству

Надзвычайнае здарэнне адбылося на Віцебшчыне яшчэ ўвечары 23 сакавіка. На нафтаправодзе "Унеча—Вентспілс", які належыць расійскаму прадпрыемству "Захад-транснафтапрадукт", лопнула труба, і каля 125 тон расійскага дызельнага паліва трапіла ў рэчку Ула, а пасля па плыні дасягнула Заходняй Дзвіны. Праз дзень нафтавыя плямы назіраліся і на паверхні латвійскай Даўгавы. Шмат шкоды аварыя прынесла глебе. Было забруджана 1,2 га зямлі, салярка ўсмакталася вельмі глыбока.

— *Зразумела, што пасля таго, як будзе праведзены канчатковы падлік і вызначана сума ўрону, рахунак будзе прадстаўлены расійскаму прыватнаму унітарнаму прадпрыемству "Захад-транснафтапрадукт"*, — кажа дырэктар Дэпартамента па геалогіі Міністэрства аховы прыроды і навакольнага асяроддзя **Уладзімір КАРПУК**. — *Гэта яго ўласнасць. Існуюць міжнародныя канвенцыі, якімі прадугледжаны механізм вяртання ўрону, які быў нанесены гаспадарцы прадпрыемствам альбо іншым суб'ектам. Застаецца толькі ацаніць гэты ўрон. Дарэчы, існуюць таксама прызнаныя сусветнай супольнасцю адмысловыя методыкі, па якіх нашы спецыялісты правядуць ацэнку ўрону і прад'явяць прэтэнзіі расіянам".*

Міністр па надзвычайных сітуацыях Беларусі Энвер Барыеў таксама пацвердзіў намер беларускага боку прад'явіць іск уладальніку нафтаправода — расійскаму прадпрыемству "Захад-транснафтапрадукт".

У сваю чаргу прэм'ер-міністр Латвіі Айгар Калвіціс заявіў журналістам, што яго краіна збіраецца падаць міжнародны іск супраць Беларусі. Латвійскі ўрад патрабуе ад беларусаў кампенсаваць выдаткі на прадухіленне экалагічнай катастрофы.

Аднак дагэтуль ні Латвія, ні Беларусь у канчатковых лічбах яшчэ не вызначыліся. Што тычыцца Беларусі, то на Віцебшчыне працягвае працаваць урадавая камісія па ліквідацыі наступстваў аварыі на нафтаправодзе і яе ацэнцы.

Вольга ГРЫНЯВІЦКАЯ.

Адно дрэва «вырубіла» амаль палову Мінска

У мінулыя выхадныя значная частка Мінска на некалькі гадзін засталася без свету. Прычына — банальнае разгільдзяйства. Але "разбор палётаў" пачаўся сур'ёзны.

Ужо падлічана, што прамыя страты энергасістэмы ад аварыі 31 сакавіка ў Мінску склалі 5 тысяч долараў. Пра гэта гаворыцца ў афіцыйнай заяве дзяржаўнага вытворчага аб'яднання "Белэнерга", размешчанай на сайце прадпрыемства.

"Наступствы аварыі вядомыя — спажыўцы засталіся без электраэнергіі на перыяд ад адной гадзіны да шасці гадзін, а агульны недаводпуск электраэнергіі або прамыя страты энергасістэмы склалі больш за 64 тыс. кВт/г. Маральны ўрон і нервовасць пры ліквідацыі нестандартнай сітуацыі, у якой былі задзейнічаны прыблізна 100 аператыўных работнікаў Мінскай энергасістэмы, ацэнцы не паддаюцца", — гаворыцца ў заяве.

"Белэнерга" паведаміла, што 31 сакавіка апоўдні раптоўна было абясточана больш за 940 катэгараваных спажыўцоў электраэнергіі Мінска. Сярод іх спажыўцы першай асаблівай катэгорыі: 1-я клінічная бальніца, помпавая станцыя "Мінсквадаканала", "Белтэлекам" (працаваў дызель-генератар), аб'екты Мінтранса, камбінат хлебапрадуктаў і інш. Часткова былі адключаны ад электраэнергіі бытавыя спажыўцы Першамайскага, Партызанскага, Заводскага, Ленінскага і Цэнтральнага раёнаў. На Мінскай ЦЭЦ-3 і Мінскай ЦЭЦ-2 узніклі парушэнні ў электрычнай частцы электрастанцый, што і выклікала такое вялікае парушэнне электразабеспячэння.

Як высветлілася, прычынай аварыйнай сітуацыі было нядбайнае стаўленне работнікаў Мінскай лесапаркавай гаспадаркі да арганізацыі і выканання работ у ахоўнай зоне ліній электрапередачы (ЛЭП). Персанал гэтай арганізацыі, нягледзячы на забарону Мінскіх электрасетак выконваць работы ў зоне ЛЭП без адпаведнай падрыхтоўкі, самавольна спілаваў дрэва вышынёй 30 м, якое ўпала на дзейнаю двухланцуговую лінію электрапередачы напружаннем 110 кВ.

"На жаль, такія інцыдэнты ў Беларускай энергасістэме не рэдкасць. У Мінску падобная сітуацыя была 12 сакавіка 2007 года, калі персанал "Гарамаўтадара" пры несанкцыянаваных раскопках пашкодзіў кабельную лінію 10 кВ і абясточыў спажыўцоў Цэнтральнага раёна Мінска. Каб пазбегнуць такіх аварый, ва ўсіх краінах свету, у тым ліку ў Беларусі, дзейнічаюць спецыяльныя нарматыўныя дакументы, якія рэгламентуюць дзеянні энергетыкаў і іншых арганізацый пры выкананні рамонтных, будаўнічых і іншых работ у зоне дзейных ЛЭП. Ігнараванне гэтых правіл і прыводзіць да падобных наступстваў. У перыяд аварый высветлілася яшчэ адна негатыўная акалічнасць — не ўсе спажыўцы першай катэгорыі электразабеспячэння маюць рэзервовыя крыніцы сілкавання (дызельныя электрастанцыі), хаця гэта таксама прадпісана адпаведнымі нарматыўнымі актамі", — зазначаецца ў заве.

У панядзелак на традыцыйнай планёрцы ў Мінгарвыканкаме старшыня гарадской улады Міхаіл Паўлаў пасля даклада генеральнага дырэктара РУП "Мінскэнерга" Васіля Бабея проста развар'яцеўся. Адно няправільна спілаванае дрэва — і восем вырубленых падстанцый, бо сістэма не вытрымала ўзмацнення нагрузкі. Паўлаў даручыў правесці дбайнае расследаванне аварыі. Спецыяльная група ўжо пачала працаваць, і, як сцвярджаюць афіцыйныя асобы, аргвывады абавязкова будуць зроблены.

Алег СНОЎ.

ОНИ — О НАС

Ханс Герт ПЁТТЕРИНГ, глава Европарламента:

"Мы пришли к согласию, что мы в Европе. Как и народ Украины, мы заинтересованы в развитии свободной демократии и, в частности, свободы Беларуси, поддержке лидера оппозиции Милинкевича и устранении последней диктатуры в Европе."

Виктор ЯНУКОВИЧ, премьер-министр Украины:

"Сегодня процессы в Беларуси вызывают недовольство в обществе. Мы как соседи знаем, что там происходит. Хотя там наблюдается постепенный процесс демократизации страны, и делают его жители приграничных районов. Когда изменится система власти?.. Думаю, что в ближайшее время. А когда именно, мне трудно сказать, я не предсказатель".

ВАС ЦІКАВІЦЬ...

Пытанне Сяргею Калякіну

Мяркуючы па ўсім, падчас наступных прэзідэнцкіх выбараў Вы можаце быць у ліку прэтэндэнтаў на самую высокую пасаду. У сувязі з гэтым узнікае пытанне: чаму Вас не было бачна 25 сакавіка? Вы не падзяляеце ідэі, абвешчаныя БНР?

Леанід Сцянькоў, г.Мінск.

Адказаць на пытанне нашага чытача, зададзенае праз газету, мы папрасілі самога Сяргея Калякіна:

— І Партыя камуністаў Беларуская, і я асабіста, безумоўна, падзяляем ідэалы суверэнітэту, незалежнасці, дэмакратыі. Больш за тое, менавіта за гэта мы зараз змагаемся разам з іншымі дэмакратычнымі сіламі краіны. Дэмакратыя і нейтралітэтдапамогуць нам жыць у міры і з Усходам, і з Захадам. Захоўваючы пры гэтым незалежнасць і павялічваючы дабрабыт народа.

Ігар МАРОЗАЎ.

Выказваем шчырае спачуванне супрацоўніцы офіса АБСЕ ў Мінску Фіёне ФРЭЙЗЕР у сувязі з напаткаўшым яе вялікім горам — смерцю **БАЦЬКІ**.

Г.СІЎЧЫК,
Т.ЛЕАНОВІЧ-КЛІМАВА, Т.СЕВЯРЫНЕЦ, В.ДАШКЕВІЧ,
Я.АСТРЭЙКА, Т.КАСПЯРОВІЧ і іншыя.

Праграма Ph.D. in Economics (кандыдат эканамічных навук) у CERGE-EI

Знаходзіцца ў Празе | Акрэдытаваная ў ЗША

CERGE-EI, сумесная праграма Карлава Універсітэта (Прага) і Акадэміі Навук Чэскай Рэспублікі, запрашае зацікаўленых студэнтаў і выпускнікоў беларускіх ВНУ, якія хочуць атрымаць ступень кандыдата эканамічных навук (Ph.D. in Economics), падаць заяву аб прыёме.

- Навучальная праграма сусветнага ўзроўню ў галіне эканомікі, поўнасцю акрэдытаваная ў Чэхіі і ЗША,
- Шматнацыянальная супольнасць – выкладчыкі і студэнты з больш чым 30 краінаў Свету,
- Усё навучанне на англійскай мове,
- Прымаюцца студэнты з адукацыяй у любой галіне, але папярэдні вопыт вывучэння эканамічных навук і вышэйшай матэматыкі карысны,
- Амаль усе студэнты вызваленыя ад платы за навучанне і атрымліваюць стыпендыю,
- Большасць студэнтаў CERGE-EI праводзіць частку сваёй вучобы за мяжой,
- Нашыя выпускнікі працуюць на адказных пасадах у заходніх універсітэтах, міжнародных арганізацыях, цэнтральных банках, міжнародных кансалтынгавых фірмах і рэгіянальных аналітычных цэнтрах.

Дадатковую інфармацыю і бланкі заявак вы можаце знайсці на сайце www.cerge-ei.cz/phd.

CERGE-EI

Кантактная інфармацыя:
Student Affairs Office
P.O. Box 882
Politických vězňů 7
111 21 Prague 1
Czech Republic
тэлефон: (+420) 224 005 161
факс: (+420) 224 005 247
электронная пошта:
grad.stud@cerge-ei.cz

ад 25 сакавіка – новыя частоты, хвалі

06:00-08:00	7115 9635	41 м 31 м
18:00-20:00	9725 15215	31 м 19 м
20:00-22:00	7115 15215	41 м 19 м
22:00-24:00	7115 9750	41 м 31 м

612kHz/490м сярэднія хвалі

радыё свабода

Тел. (017) 266 39 52
СМС 391 22 24
svaboda@rferl.org
п/с 111, Менск, 220005, Беларусь
Vinohradska 1, Praha 11000 CZ

www.svaboda.org

ПРАЦЯГ ТЭМЫ

Крысціна Шацікава звярнулася ў пракуратуру

Загадчыца восьмым аддзяленнем Магілёўскай псіхіятрычнай бальніцы прызнала, што тры дні Крысціна Шацікава знаходзілася ў іх установе

У мінулых нумарах "Народная воля" паведамляла пра здарэнне, якое адбылося з грамадскай актывісткай Крысцінай Шацікавай. Нагадаем, што напярэдадні Дня Волі Крысціна была прымусова дастаўлена з Мінска ў Магілёў, дзе пасля допыту ў мясцовым КДБ невядомыя людзі ў цывільным сілай заштурхнулі яе ў аўтамабіль і адвезлі ў псіхіятрычную бальніцу. Там, па словах Шацікавай, ёй калолі моцнае псіхатропнае рэчыва — сібазон. Акрамя таго, дзяўчына сцвярджала, што яе прывязалі да ложка. Толькі на трэці дзень знаходжання Шацікавай у Магілёўскай псіхіятрычнай бальніцы, пасля таго як узрушыліся родныя, грамадскасць, журналісты, быў сабраны кансіліум у складзе шасці чалавек. Медыкі зрабілі выснову, што Шацікава абсалютна адэкватны чалавек і ніякай небяспекі для грамадства не ўяўляе.

Спроба вяртання ў Беларусь рэпрэсіўнай псіхіятрыі абурыла многіх і ўнутры краіны, і за яе межамі. Першае і галоўнае пытанне, якое ўзнікае: чыімі ж рукамі гэта спроба зроблена? Яго задавалі нам шматлікія чытачы, якія тэлефанавалі ў рэдакцыю пасля таго, як мы распавялі гісторыю, што адбылася з Крысцінай.

На дадзены момант дакладна вядома, што восьмым аддзяленнем Магілёўскай псіхіятрычнай бальніцы, дзе знаходзілася Крысціна Шацікава, кіруе Ала Уцёнышава. Увесь панядзелак па працоўным тэлефоне Алы Васільеўны нам адказвалі, што загадчыцы няма на месцы, маўляў, паступіла шмат новых хворых і яна на абходзе. Але ўсё ж такі мясцовым журналістам удалося вылавіць вельмі занятага доктара. Вось што яна паведаміла: *"Яна* (Шацікава. — **Аўт.**) *была дастаўлена супрацоўнікамі міліцыі. Там была заява. Заява з подпісамі, але без прозвішчаў. Але з подпісамі. Яна паступала з накіраваннем на прымусовую шпіталізацыю".*

Акрамя таго, Уцёнышава ў тым жа інтэрв'ю абвергла словы Крысціны Шацікавай наконт таго, што маладзёжную актывістку прывязвалі да ложка: *"Ніякай фіксацыі не было. Так, у яе было ўзбуджанне, нематываванае, неабгрунтаванае. Але яе ніхто не фіксаваў. Калі б была фіксацыя, сляды ад яе былі б. Як ад удаўкі сляды".*

Нагадаем, што на мінулым тыдні Крысціна Шацікава правяла ў Мінску прэс-канферэнцыю, дзе паведаміла, што па прадпісанні доктара ёй уводзілі сібазон. Ала Уцёнышава гэта пацвердзіла. *"Акрамя аднаго-адзінага сібазону, нічога яна не атрымлівала. Гэта лякарства адносіцца да групы наркатычных прэпаратаў, але не наркотык. Ён выклікае залежнасць, калі прымаць яго больш за месяц. Сібазон — гэта лёгкі транквілізатар, а не нейкі там псіхатропны забойны... Гэта не галюцынаген ні ў якім выпадку".*

Бадай самым галоўным пытаннем застаецца, хто даставіў Шацікаву ў псіхіятрычную клініку. Сама актывістка сцвярджае, што гэта зрабілі супрацоўнікі Камітэта дзяржаўнай бяспекі. Але магілёўскі КДБ ад усяго адмаўляецца: быццам бы, нічога не ведаем, пасля допыту, на які была выклікана Шацікава, яе адпусцілі, і што там было далей — самі разбірайцеся. Па крайняй меры, менавіта так пракаментавала здарэнне кіраўнік цэнтра інфармацыі і грамадскіх сувязяў УКДБ па Магілёўскай вобласці Таццяна Шаўцова.

З просьбай разабрацца ў сітуацыі Крысціна Шацікава звярнулася ў Беларускі Хельсінкскі камітэт. Ад імя гэтай арганізацыі справай займаецца Андрэй Кім. Вось што ён распавёў карэспандэнту "Народнай волі": *"Пакуль інфармацыі няшмат. У Магілёўскую пракуратуру пададзена заява, у якой Шацікава падрабязна распавяла аб тым, што з ёй здарылася. Мы таксама накіравалі афіцыйны запыт на імя галоўнага ўрача псіхіятрычнай бальніцы Леаніда Несцера, у якім просім патлумачыць, на якой падставе Шацікаву ўтрымлівалі ў гэтай установе. Адказу пакуль няма. На гэты момант магу паведаміць, што з аддзялення міліцыі, куды маці Крысціны Святлана Міхайлаўна звярнулася з заявай аб знікненні дачкі, паведамілі, што справа наконт знікнення Шацікавай закрыта, бо высветлілася, што яна знаходзілася на лячэнні. А гэта азначае, што з магілёўскай клінікі якісьці адказ быць павінен. Пачакаем, што напішуць афіцыйна, а потым будзем рабіць далейшыя крокі".*

Наша газета будзе і далей сачыць за тым, як развіваюцца падзеі вакол гэтай справы.

Антон ВІТАЛЬЕЎ.

ДА ВЕДАМА

Згодна з пастановай Міністэрства аховы здароўя Рэспублікі Беларусь ад 28 мая 2003 года зацверджаны рэспубліканскі спіс наркатычных рэчываў, псіхатропных рэчываў і іх прэкурсораў, якія падлягаюць дзяржаўнаму кантролю ў Рэспубліцы Беларусь. У гэтым спісе пазначаны таксама і сібазон.

Нагадаем таксама, што ў Беларусі дзейнічае Закон "Аб псіхіятрычнай дапамозе і гарантыях правоў грамадзян пры яе аказанні".

Артыкул 13. Згода на лячэнне

Урач-псіхіятр абавязаны паведаміць грамадзяніну, які мае псіхіятрычнае расстройства (захворванне), у даступнай для яго форме і з улікам яго псіхічнага стану інфармацыю пра характар яго псіхічнага расстройства (захворвання), мэтах, метадах, уключаючы альтэрнатыўныя, і працягласць лячэння, якое рэкамендуецца, а таксама болевых адчуваннях, магчымай рызыцы, пабочных эфектах і пра чакаемыя вынікі... Лячэнне... праводзіцца пасля атрымання пісьмовай згоды грамадзяніна.

Артыкул 30. Падставы для прымусовай шпіталізацыі і лячэння ў псіхіятрычным стацыянары

Грамадзянін, які церпіць ад псіхіятрычнага расстройства (захворвання), можа быць шпіталізаваны ў псіхіятрычны стацыянар без яго згоды і без згоды ягонага афіцыйнага прадстаўніка, калі яго абследаванне і лячэнне магчымыя толькі ва ўмовах стацыянара, а псіхічнае расстройства (захворванне) абумоўлівае ягоную небяспеку для самога сябе альбо іншых людзей; ягоную бездапаможнасць, іншымі словамі — немагчымасць самастойна задаволіць асноўныя жыццёвыя патрэбы; істотную шкоду ягонаму здароўю з-за пагаршэння псіхічнага стану, калі ён будзе пакінуты без псіхіятрычнай дапамогі. Рашэнне аб прымусовай шпіталізацыі і лячэнні грамадзяніна прымае ўрач-псіхіятр.

Такім чынам, ні міліцыянеры, ні КДБшнікі не мелі права прымаць рашэнне аб прымусовай шпіталізацыі Шацікавай. Уся адказнасць — на ўрачах.

Дашкевіча накіравалі на лесапавал

Асуджаны лідэр незарэгістраванага "Маладога фронту" Зміцер Дашкевіч пераведзены ў другі атрад і накіраваны працаваць на лесапільны ўчастак. Пра гэта бацькі актывіста даведаліся з ягоных апошніх лістоў дамоў. Маці Вольга Дашкевіч занепакоена станам здароўя сына, паколькі цяжкую працу юнаку забаранілі дактары. Бацька актывіста Вячаслаў Дашкевіч звяртае ўвагу на тое, хто ініцыяваў перавод сына ў іншы атрад.

"Быццам бы чэкісты прачыталі ў Інтэрнеце, што яму там дужа вольна жывецца і загадалі адміністрацыі калоніі, каб яго перавялі на самую цяжкую працу. І яго перавялі. Бярвенні адкатваць ці перакатваць, не ведаю. І яшчэ піша, што ўсіх, хто яго падтрымлівае, а такіх там нямала, у ізалятар садзяць", — паведаміў бацька лідэра "Маладога фронту".

Нагадаем, што Зміцер Дашкевіч асуджаны на паўтара года за ўдзел у незарэгістраванай арганізацыі. Актывіст адбывае пакаранне ў Шклоўскай калоніі.

Навумаў будзе свяціцца ў цемры

Калі застанецца міністрам

Неўзабаве ў форму вопраткі супрацоўнікаў беларускай міліцыі будзе занесены шэраг змен. Пра гэта паведаміў журналістам міністр унутраных спраў Уладзімір Навумаў.

У прыватнасці, ён сказаў, што некалькі зменіцца колер формы, а самае галоўнае — яна будзе мець святлоадбівальныя элементы. Звязана гэта найперш з неабходнасцю гарантаваць бяспеку супрацоўнікаў. Праца па распаўсюджванні такіх элементаў праводзіцца і сярод насельніцтва. *"Міністр унутраных спраў таксама будзе насіць форму са святлоадбівальнымі элементамі",* — дадаў Уладзімір Навумаў.

Ул.інф.

ОТДЫХ-2007

По карману ли нам Красная поляна?

Любой желающий белорус за 200 долларов в сутки может отдохуть в Красной поляне в номере, где почивал Александр Лукашенко.

10 марта в Красной поляне был торжественно открыт белорусский горнолыжный комплекс "Беларусь". "Запуск" базы проходил с помпой — сообщалось, что вместе с Александром Лукашенко в Сочи прикатили именитые спортсмены Юлия Нестеренко, Алена Зубрилова, теннисный тренер Сергей Тетерин, артисты Ирина Дорофеева, Жанет, некий Шир...

Сам по себе курорт — очень заманчивое место. Еще десять лет назад Красная поляна была заброшенным поселком в горах, и участок с домиком можно было приобрести за копейки. После того как это место стало президентским курортом (российского президента), владельцы шести соток в одночасье стали миллионерами. Как некогда, в былые времена, здесь в кратчайшие сроки выстраивались охотничий дворец для царя и домики для его свиты, так буквально как грибы сейчас там повырастали дачи губернаторов, миллионеров и депутатов российской Госдумы. Одним словом, белорусы, хотя и на время в аренду, но отхватили-таки лакомый кусок.

— Комплекс уже работает, и сейчас здесь отдыхают человек тридцать, — рассказывает корреспонденту "Народной воли" директор сочинского санатория "Беларусь", в чьем подчинении находится новый комплекс, **Георгий САРАКАШИШ**. — Хотя база-то горнолыжная, сезон идет на убыль, а канатная дорога и вовсе закрылась. Но приезжают люди, сейчас вот ждем россиян и французов, которых на вершины, где есть снег, будут отправлять вертолетами.

— На сколько человек рассчитан комплекс?

— У нас 29 номеров на 70 человек. Есть номера-люкс, есть эконом-класса...

— Георгий Константинович, а Александр Лукашенко во время приезда на открытие комплекса отдыхал в сочинском санатории или остановился в Красной поляне?

— В Красной поляне, в двухместном VIP-номере улучшенной планировки. Таких, кстати, всего два номера на этаже — по 5000 российских рублей (около 200 долларов) в сутки. Мебель там получше, объем побольше. Кстати, ради Бога, если кто-то желает приехать и поселиться именно в этом номере — милости просим.

— А вообще, цены в комплексе, наверное, "кусаются"?

— Не особо. Минимальная цена у нас за номера эконом-класса — 1500 российских рублей в сутки (около 55 долларов), самые дорогие номера, как я уже говорил, — VIP-класса по 5000 рублей. В стоимость входит проживание, питание, сауна, бассейн... Кстати, одноместных номеров у нас нет, только двухместные.

— Что, кроме горных лыж, могут предложить отдыхающим в комплексе?

— Есть кабинеты для оздоровительных процедур, бассейн, тренажерный зал, сауны, кедровые бани, бильярдные, массажные кабинеты. В летний сезон можно отправиться в экстрим-туры на рафтинге, джипинг-туры, покататься на горных велосипедах, подняться пешком в горы. Есть чем занять людей.

— Какую площадь занимает "белорусский участок" Красной поляны?

— Российская сторона выделила нам два с половиной гектара земли, за полтора года здесь и отстроен комплекс.

— Строили белорусы?

— Нет, сочинская фирма.

— А дорого обошлась стройка?

— Не буду оглашать цифры, но, если брать все вместе с землей, то не дорого.

— Это место белорусами выкуплено?

— Нет, конечно. Землю, согласно Земельному кодексу, взяли в аренду на 49 лет.

— Когда можно отправиться на отдых в "белорусскую" Красную поляну?

— Да хоть прямо сейчас! При этом у нас нет никаких ограничений по дням проживания — можно день отдохнуть, а можно и десять или двадцать.

— Слышал, что в комплексе пока нет даже телефонов?

— Так там и руководства нет, поскольку база отдыха — это подразделение нашего санатория. Есть управляющий комплексом — это мой заместитель Александр Петрович Мамлай.

— Летом комплекс как будет работать?

— Планируем, что будет загружен на сто процентов и даже больше. Потому что при вместительности в 70 человек в случае чего можем принять и девяносто. Например, если приезжает семья и в двухместный номер поселяется третий человек, то ему идет скидка (детям до 15 лет — до 30 процентов, до 5 лет — 50 процентов). Кстати, все это время со дня открытия комплекс тоже работал на полную загрузку — приезжали отдыхать из России, Беларуси, дальнего зарубежья... Места здесь на самом деле красивейшие!

Из досье

Курорт "Красная поляна" находится в 45 километрах от аэропорта "Адлер" и в 70 км от центра Сочи. Красная поляна — сказочная горная страна, уникальный российский курорт на Западном Кавказе, расположенный у подножия вершин Главного Кавказского хребта, на высоте 550 м над уровнем моря. Зимой Красная поляна — отличное место для занятий горнолыжным спортом.

Алесь СИВЫЙ.

ХОРОШАЯ НОВОСТЬ

Дмитрий Рак уже ходит по палате и разговаривает по мобильному телефону

Белорусский фристайлист Дмитрий Рак получил травму головы на тренировке 10 декабря прошлого года во время этапа Кубка мира в Китае. Несколько месяцев спортсмен провел в бессознательном состоянии, но сейчас его дела идут на поправку.

...Неудачное приземление, удар головой о землю, внутричерепная гематома головного мозга, китайский госпиталь.

В конце января этого года Диму перевезли из Китая в Минск, хотя в сознание на тот момент спортсмен еще не пришел. Главный врач Республиканского центра спортивной медицины Евгений Лосицкий рассказывал тогда, что Дима ест, делает попытку что-то сказать, отвечает на пожатие руки, но не вступает в контакт с окружающими и не может фиксировать взгляд.

В Минске фристайлиста поместили в 5-ю Минскую городскую клиническую больницу в палату интенсивной терапии отделения неврологии. Сегодня можно уже с уверенностью сказать, что дела у Димы идут на поправку. На днях его посетили в больнице тренеры Василий Воробьев, Александр Пинигин, главный тренер команды Николай Козеко.

— Собрали денег, подарок купили, — рассказывает Николай Иванович. — Все у Димы

нормально, сейчас в больнице его готовят к переводу в Аксаковщину, в реабилитационный центр. Дима уже встает, хотя его правая нога немного недовыпрямляется и беспокоит. Все остальные функции в основном восстановились. Он разговаривает по мобильному телефону, сам звонит. Мы и по телефону общаемся, и в палате побеседовали, хотя, если честно, стараемся лишний раз ему не напоминать о событиях в Китае. Но разница между тем состоянием, какое было до приезда Димы в Минск, и сейчас — очень существенная.

— Разговаривает, наверное, еще медленно?

— Я к нему ездил еще перед юношеским чемпионатом, вот тогда он действительно разговаривал медленно. А сейчас говорит в нормальном темпе — как обыкновенный человек со спокойной речью.

— Покушать привезли?

— Да, соки, фрукты, нравится Диме цитрусовый гибрид помело... Ест и то, что ему в больнице готовят, и мама постоянно что-то вкусное приносит. Ест, кстати, уже абсолютно самостоятельно.

— Родители, Михаил Васильевич и Лидия Александровна, постоянно с сыном?

— Один он практически не бывает. То родители, то врачи... По их словам, кстати, спит Дима спокойно, стал более резвым. Иногда даже приходится успокаивать, когда хочет на стул сесть. Посидит на стуле, затем обратно в кровать перебирается. Конечно, мышечная масса ведь застоялась за три месяца без активных движений.

— Он уже ходит по палате?

— Да, передвигается потихонечку.

— А телевизор в палате есть?

— Нет, вместо телевизора ему поставили компьютер. Палата не особо большая, одноместная, телевизор там некуда и ставить. Плохо, правда, что солнечная сторона, потому что как ни закрывай шторы, солнце шпарит так, что невозможно дышать.

— О чем Дима расспрашивал Вас?

— О ребятах, о команде... Какие новости? Где ребята отдыхают? Обыкновенные житейские вопросы.

— Врачи ограничивают время посещения?

— Нет, особо не ограничивают, хотя родители пока не хотят, чтобы сына беспокоили журналисты. Мама Димы рассказывала, что когда к нему в гости не так давно пришли Алла Цупер из команды и жена Алексея Гришина да понатаскали подарков, так Димка так расчувствовался, что врачам пришлось вмешаться, чтобы девчонки долго не засиживались. А вообще, все у него идет к лучшему! Пускай так будет и дальше...

По сообщению информагентств, сейчас белорусский Национальный олимпийский комитет намерен развернуть активную кампанию помощи фристайлисту и уже обратился с письмом в Европейский олимпийский комитет, чтобы привлечь к ней зарубежных партнеров.

Недавно по просьбе врачей Республиканского центра спортивной медицины НОК обратился в Минздрав Беларуси с просьбой помочь в приобретении трех наименований необходимых дорогостоящих медикаментов для Дмитрия Рака и получил в этом ведомстве поддержку. Письма о помощи пострадавшему спортсмену направлены также в несколько компаний.

Алесь СИВЫЙ.

ДАТА

Аргкамітэт «Чарнобыльскага Шляху» ўзначаліў Іван Нікітчанка

Створаны аргкамітэт па правядзенні 26 красавіка ў Мінску традыцыйнай штогадовай акцыі "Чарнобыльскі Шлях". Яго ўзначаліў член-карэспандэнт Нацыянальнай акадэміі навук Беларусі прафесар Іван Нікітчанка.

На першым пасяджэнні аргкамітэта абмяркоўваўся маршрут шэсця. Арганізатары прапаноўваюць пачаць яго ў 18.00 ад плошчы Якуба Коласа, каб затым удзельнікі шэсця прайшлі па тратуарах праспекта Незалежнасці да плошчы перад будынкам Нацыянальнай бібліятэкі Беларусі.

Старшыня Партыі БНФ Вінцук Вячорка прапанаваў дэлегацыі аргкамітэта перад пачаткам шэсця (у 17.00) ускласці кветкі да мемарыяльнага знака каля храма абраза Божай Маці "Спатоленне загінуўшых" у Парку дружбы народаў і правесці богаслужэнне, а затым далучыцца да акцыі. На думку палітыка, тэрыторыя ў раёне храма не дазваляе правесці паўнацэнны мітынг удзельнікаў "Чарнобыльскага Шляху".

Намеснік старшыні Партыі БНФ Віктар Івашкевіч выказаў упэўненасць, што па традыцыі "Чарнобыльскі Шлях", як мірная акцыя грамадзян Беларусі, пройдзе без насілля з боку дзяржаўных структур. *"Гэты шлях адрозніваецца ад мінулых новым маршрутам і задачамі. На гэты раз мы праводзім штогадовую акцыю ў сітуацыі энергетычных праблем, што насоўваюцца на краіну, і магчымай мадэрнізацыі айчыннай энергетыкі з дапамогай інвестыцый Еўрасаюза пры ўмове вызвалення палітзняволеных",* — падкрэсліў В.Івашкевіч. Паводле яго слоў, вырашэнне постчарнобыльскіх праблем магчыма толькі пры дэмакратызацыі краіны.

Марат ГАРАВЫ.

ВОЗВРАЩАЯСЬ К НАПЕЧАТАННОМУ

ТУРКИ ЛИ ВИНОВАТЫ?

Миллионы долларов «утекли» из ОАО «Ковры Бреста» и никто не ответил по закону

"Кто станет собственником ОАО "Ковры Бреста"? — так называлась статья, напечатанная в "Народной воле" 8 февраля с.г. В ней разговор шел вокруг этого важного вопроса. Подчеркивалось, что предприятие, некогда известное далеко за пределами Беларуси, на грани банкротства. И виноваты в этом, как утверждает председатель наблюдательного совета ОАО "Ковры Бреста" Тамара Карпович, турецкие производители ковров, которые, видите ли, обновили оборудование, перешли на новые технологии, что позволило снизить себестоимость и, естественно, повысить конкурентоспособность ковров на международном рынке. Мол, тяжело тягаться с такими монстрами. В некоторой степени с этим можно согласиться. Правда, возникает вопрос: почему же тогда на ОАО "Ковры Бреста" не обновили производство, не разработали новые технологии, хотя в начале 90-х годов получили на эти цели немалые кредиты по немецкой кредитной линии "Гермес"? Одни ли турки виноваты в бедах, свалившихся на предприятие?

Мне, работавшему до 2001 года старшим следователем по особо важным делам Московского РОВД г.Бреста, не раз приходилось сталкиваться с работой ОАО "Ковры Бреста". Тамара Карпович утверждает, что сложные проблемы у них возникли в 2002 году. Это действительно так, но условия для возникновения этих проблем, а это образование кредиторской задолженности в бюджет, по энергоресурсам, процентам банковских кредитов в сумме 3,4 млрд рублей, сложились раньше и способствовали этому не кто иной, как сами должностные лица ОАО "Ковры Бреста". Чтобы не быть голословным, сошлюсь на факты.

В 1988 году задолженность брестским ковровикам со стороны ТОО "М-Стиль-2" и ЗАО "Стиль" (г.Москва) составляла около 800 тысяч долларов США. Казалось бы, остановите отгрузку, потребуйте полного расчета. Но... Производится без предоплаты очередная поставка ковровых изделий, и кредиторская задолженность достигает 1,5 млн долларов США. Отпускалась продукция, понятно, не без согласия начальника отдела маркетинга и внешнеэкономических связей А.Н.Ставенко. Судя по всему, реальное положение вещей не очень волновало руководство ОАО "Ковры Бреста", и задолженность была списана на убытки производства. Виновных нет, да их и не могло быть, поскольку никакого разбирательства по этому поводу не проводилось.

В августе того же 1988 года ОАО "Ковры Бреста" заключило контракт с узбеко-афганским совместным предприятием "Гарзай" на поставку ковров и ковровых изделий на сумму 250.000 долларов США (странно, Узбекистан и Афганистан всегда славились ковроткачеством!). Контракт подписал генеральный директор ОАО "Ковры Бреста" С.Х.Федорук. В октябре ОАО "Ковры Бреста" отгрузили СП "Гарзай" ковров и ковровых изделий на сумму 120.768 долларов. Как следовало из условий контракта, следующая поставка должна была состояться после оплаты предыдущей. И хотя оплата не последовала, в ноябре осуществляется поставка ковров еще на сумму 118.712 долларов США. Время шло, деньги за отпущенную продукцию не поступили и опять руководство ОАО "Ковры Бреста" никаких мер к взысканию ущерба в сумме 239.480 долларов США не принимает и к помощи правоохранительных органов не прибегает. Кредиторская задолженность СП "Гарзай" в сумме 239.480 долларов США списана на убытки предприятия.

Не может не вызвать удивления и возмущения отпуск без предоплаты 1247 штук ковров одной из санкт-петербургских фирм и 2000 штук ковров Щекинскому химкомбинату Тульской области на общую сумму свыше 250 тысяч долларов США. Уже на третий день после отгрузки ковров администрации предприятия стало известно, что в данном случае имеет место самое обычное хищение путем мошенничества с помощью подложных документов. Что в таких случаях должен делать руководитель, которому небезразлична судьба предприятия и акционеров? Бежать в милицию. Руководство ОАО "Ковры Бреста" так и поступило, но ровно через год после события преступления. Несмотря на упущенное время, эти преступления были раскрыты в самые кратчайшие сроки, установлены места хранения похищенного, но они к этому времени были пусты. Обратись руководство предприятия в правоохранительные органы своевременно, похищенная продукция или огромная сумма была бы возвращена и тем самым возмещен ущерб, а виновные наказаны.

При заключении контрактов с получателями ковров и ковровых изделий не только не выяснялась их платежеспособность, не проверялись юридические адреса, но даже отсутствовал контроль за исполнением условий заключенных контрактов.

Небезынтересен и тот факт, что должностными лицами не принимались меры к взысканию задолженности в судебном порядке, а если такие попытки и были, то это делалось перед самым истечением срока исковой давности и после этого списывались на убытки производства.

Перечисленные факты являются не исчерпывающими и не полными, а поэтому назвать хотя бы приблизительную сумму нанесенного ущерба действиями должностных лиц ОАО "Ковры Бреста" без проведения ревизии финансово-хозяйственной деятельности предприятия не представляется возможным, но, несомненно, он исчисляется миллионами долларов США.

В процессе расследования уголовных дел, возбужденных по фактам нарушения финансово-хозяйственной деятельности названными лицами ОАО "Ковры Бреста" в целях предотвращения наступления вредных последствий, в адрес тогдашнего председателя облисполкома В.Заломая и председателя областного КГК Синевича (впоследствии осужден к 9 годам лишения свободы за взяточничество и злоупотребление служебным положением) мною были направлены письма с информацией о сложившемся неблагоприятном положении дел в ОАО "Ковры Бреста". Я требовал оказать содействие в проведении документальной ревизии финансово-хозяйственной деятельности предприятия. Странно, но никаких мер руководством области не было предпринято. Мало того, в проведении документальной ревизии было отказано по надуманным причинам, что и явилось основанием к прекращению уголовных дел, а виновным лицам избежать уголовной ответственности. Обращение к государственным средствам массовой информации также не дало никаких результатов, так как последние подобную информацию отказались печатать.

Совершенно иной была реакция руководства области, когда в семидесятые годы с этого предприятия через воздуховоды было похищено несколько десятков ковров. Вопрос был вынесен на заседание бюро обкома партии, а там, как известно, не миловали.

Без проведения хотя бы выборочной ревизии финансово-хозяйственной деятельности предприятия невозможно объективно определить размер причиненного ущерба, исследовать причины образования задолженности, выявить в полной мере допущенные нарушения, дать юридическую оценку действиям должностных лиц предприятия. Вот почему можно смело утверждать, что приведенные факты — это не полный букет нарушений, а судя по развертывающимся событиям, надо полагать, не будут приняты меры к изучению причин сложившегося негативного положения на ОАО "Ковры Бреста". Виновные в банкротстве предприятия останутся безнаказанными, а расплачиваться за их деяния станут акционеры, вложившие в акции ОАО свои скудные сбережения.

Ни одно предприятие области, а может быть, и республики, не подвергалось столь массированной атаке различного рода жуликов и проходимцев, как ОАО "Ковры Бреста". Сюда они слетались со всех уголков бывшего необъятного Союза. В чем заключалась благодатная почва для хищений именно на этом предприятии, остается загадкой сегодняшнего дня.

P.S. *При подготовке к печати настоящего материала стало известно, что ОАО "Ковры Бреста" в 2005 году произвело без предоплаты отгрузку в адрес фирмы "Интекс" (г.Москва) ковров на сумму 40 миллионов российских рублей. Оплата до настоящего времени не произведена.*

Леонид Иосифович НАРКЕВИЧ,
следователь по особо важным делам Московского РОВД г.Бреста (до 2001 года).

Народная Воля http://www.nv-online.info
6 КРАСАВІКА 2007 г.

ЭКСПЕРТИЗА

КАРА

С введением нового Кодекса об административных правонарушениях журналистов страны ожидают новые репрессии

В свое время некоторые чиновники, курирующие в государстве деятельность средств массовой информации, стали говорить о том, что пора, мол, переходить от уговоров нарушителей законодательства о СМИ к более действенным мерам. То есть, кроме всего прочего, наказывать еще и рублем. Поскольку в огромном массиве так называемых государственных СМИ не отмечалось таких нарушителей, то изначально финансовые санкции предназначались для независимых изданий демократической направленности и, не исключено, некоторых коммерческих СМИ...

И вот 1 марта 2007 года мечты сторонников фискальных методов воспитания сбылись: в новом Кодексе об административных правонарушениях (далее — КоАП) появилась статья 22.9 "Нарушение законодательства о печати и других средствах массовой информации".

Сразу оговоримся, что в лучших традициях белорусского правотворчества последних 10—12 лет, статья эта открывает широчайший простор для расширительного толкования и соответствующего правоприменения. В части 1 этой статьи нарушение законодательства о СМИ определяется как злоупотребление свободой средств массовой информации. Санкция: штраф в размере от 20 до 50 базовых величин (от 620 тысяч до 1 млн 550 тысяч рублей). Наказать можно за что угодно, поскольку ассортимент нарушений законодательства о СМИ огромен.

Перед тем как дать правовую оценку этой статье КоАП, заглянем в Закон о печати, где имеется статья 49 "Ответственность за злоупотребление свободой массовой информации". В ней идет речь о разных видах злоупотребления свободой массовой информации. Между тем в статье 22.9 КоАП говорится о *"злоупотреблении свободой средств массовой информации"*.

На практике это может привести к тому, что формулировка в протоколе об административном правонарушении по статье 22.9 будет расходиться с положениями Закона о печати. Как будут выпутываться из этой юридической ловушки инициаторы административного производства и судьи?

Скорее всего появятся соответствующие комментарии высших судебных инстанций. Но не исключено, что судьи и сами найдут нужные формы применения законов, негласно присваивая себе функции толкования права.

Впрочем, поживем — увидим. А пока возвратимся к статье 49 Закона о печати, поскольку именно в ней определены, хотя и путем отсылочных норм, случаи злоупотребления свободой массовой информации.

Первыми под финансовые молотки могут угодить те, кто нарушил требования злополучной статьи 5 Закона о печати. Напомним, что в ней представлен полный список самых грубых нарушений законодательства о печати, начиная от совершения действий, наказываемых в уголовном порядке, и завершая распространением информации от имени политических партий, профессиональных союзов или иных общественных объединений, не прошедших в установленном порядке государственную регистрацию (перерегистрацию).

Далее идут журналисты, как злоупотребляющие своими правами (статья 39 Закона), так и не выполняющие своих обязанностей (статья 40).

Не будем забывать, что есть еще и статья 50 Закона о печати, в которой говорится об ответственности журналистов "за другие нарушения".

Что же касается статьи 22.9 КоАП, то в ней имеется часть 2, где говорится о нарушении установленного порядка рассылки обязательных бесплатных экземпляров периодических изданий, о несоблюдении порядка опубликования опровержения, а равно о распространении изданий без выходных данных. За эти, казалось бы, мелкие нарушения грозит штраф от 20 до 50 базовых величин.

Наиболее разорительные штрафы предусмотрены в части 3 статьи 22.9. Если средством массовой информации допущено повторное в течение одного года нарушение законодательства о СМИ (аналогичное или любое другое, не ясно), то индивидуальный предприниматель может быть оштрафован на сумму от 20 до 100 базовых величин, а юридическое лицо — от 100 до 500 базовых величин. Поскольку в скором времени всех будут переводить в юрлица, то следует иметь в виду именно последние санкции.

А судьи кто?

Кто же будет рассматривать дела об административных правонарушениях в сфере деятельности СМИ и облагать провинившихся разорительными штрафами? В соответствии со статьей 3.2 Процессуально-исполнительного кодекса об административных правонарушениях дела по частям 1 и 2 статьи 22.9 КоАП подведомственны районным (городским) судам общей юрисдикции, а по части 3 — будут рассматриваться судьями хозяйственных судов.

Правом составлять протоколы по делам указанной категории наделяются должностные лица "органов, осуществляющих государственное регулирование в области распространения информации" (пункт 54 статьи 3.30 Процессуально-исполнительного кодекса).

Надо полагать, в первую очередь имеется в виду Министерство информации. С учетом того, что к процессу распространения информации причастны и другие ведомства, список "органов" можно расширять до бесконечности. При этом нельзя забыть и прокуроров: по расплывчатому смыслу пункта 68 части 7 статьи 3.30 Процессуально-исполнительного кодекса они могут составлять протоколы по всему перечню составов административных правонарушений.

Кроме того, имеется информация, что при исполкомах создаются специальные подразделения по контролю за соблюдением законодательства в печатных и электронных СМИ, которым дано право на оперативное реагирование ...

Новый КоАП в отношении СМИ не ограничивается лишь статьей 22.9. В арсенале правовых средств имеется традиционные "Клевета" (ст.9.2) и "Оскорбление" (ст.9.3). Разработчики Кодекса не прошли мимо такого правонарушения, как "Распространение средствами массовой информации заведомо ложных сведений, порочащих честь и достоинство Президента Республики Беларусь" (ст.23.33). Санкции здесь внушительные: для физического лица — от 20 до 50 базовых величин, для индивидуального предпринимателя (то есть, хозяина СМИ) — от 20 до 100, а для юридического лица — до 500 базовых величин.

Что опаснее?

По степени опасности положений нового КоАП для журналистов и СМИ их можно условно подразделить на "прямые" и "косвенные". К первой категории относится "ударная" статья 22.9 и еще несколько ей подобных. Часть из них уже упоминалась. Но не менее опасными являются и так называемые косвенные статьи. Это как раз те самые "банановые корки", на которые меньше всего обращают внимание. Наступить на такую "корку" и, образно говоря, свернуть шею — секундное дело.

Остановимся лишь на некоторых из этих статей. Их на всякий случай надо "примерить" к своей деятельности, чтобы не стать несчастной жертвой применения нового административного законодательства.

В главе 23 "Административные правонарушения против порядка управления" имеется несколько статей, которые могут неожиданным образом задеть журналистов.

Статья 23.3 "Вмешательство в разрешение дела об административном правонарушении". В ней говорится о недопустимости воздействия "в какой бы то ни было форме на должностное лицо, ведущее административный процесс". Санкция: штраф от 20 до 50 базовых величин или административный арест.

Кто-то может спросить: как журналист (СМИ) может воздействовать? Да очень просто: напишет и опубликует острую "разоблачительную" статью о том, кто и как затеял административное дело, как его ведет, какие усматриваются нарушения законов и т.п.

Как вмешательство в разрешение дела могут расценить публикацию с целью создать соответствующее общественное мнение и предварить судебное решение в выгодном для нарушителя направлении.

Так что при подготовке публикаций, в которых анализируются те или иные события, ставшие предметом административного производства, необходимо проявлять осторожность, избегая оценочных суждений и категорических выводов. Лучше дать развернутую информацию "по горячим следам", оставив на потом написание аналитической статьи.

Статья 23.4 "Неповиновение законному распоряжению или требованию должностного лица при исполнении им служебных полномочий". Здесь возникает главный вопрос: какое распоряжение или требование должностного лица, скажем, работника милиции, считать законным? Прямой или хотя бы внятный ответ на этот вопрос едва ли удастся получить. На практике почти все распоряжения или требования должностных лиц, кроме очевидно абсурдных, будут считаться законными. Если вы с ними не согласны, жалуйтесь вышестоящему начальству ...

Указанный состав административного правонарушения наиболее часто встречается при проведении различных общественных (в законе их называют массовыми) мероприятий. Теперь после выхода нового КоАП он, без сомнения, будет применяться еще чаще. Может не спасти даже свидетельство о принадлежности к журналистскому сообществу. Уж больно соблазнительна для должностного лица государственного органа возможность пополнить, как говорится, "на пустом месте" госказну штрафом в размере от 20 до 50 базовых величин.

Статья 23.5 "Оскорбление должностного лица при исполнении им служебных полномочий" (читай предыдущие положения. Санкция та же).

Статья 23.19 "Непредоставление информации об изменении юридического адреса". Раньше редакторы некоторых независимых изданий уже сталкивались с неприятностями, своевременно не сообщив регистрирующему органу (Министерству информации) об изменении их юрадресов. Пока что они отделывались предупреждениями и другими нематериальными взысканиями. Теперь же, кроме всего прочего, такого правонарушителя ждет штраф в размере от 10 до 20 базовых величин. Конечно, не так и много при условии, что есть лишние деньги...

Статья 23.64 "Нарушение порядка регистрации юридических лиц и индивидуальных предпринимателей". Здесь речь может идти о невнесении изменений и дополнений в учредительные документы, о непредоставлении учредительных документов для государственной регистрации в случаях и сроки, установленные законодательством... Санкция: наложение штрафа в размере от 10 до 50 базовых величин.

В преддверии очередной перерегистрации субъектов хозяйствования, вызванной принятием Закона "О хозяйственных обществах", настоятельно рекомендуем ознакомиться с этой нормой КоАП и другими нормативными документами, регулирующими процесс регистрации и перерегистрации.

Журналист и суд

Как уже отмечалось, делами по административным правонарушениям в отношении СМИ (журналистов) будут заниматься суды. В этой связи необходимо знать хотя бы несколько статей КоАП, регулирующих отношения гражданина и суда.

Правонарушения в этой сфере определяются в главе 24 КоАП "Административные правонарушения против правосудия и деятельности органов уголовной и административной юрисдикции".

Статья 24.1 "Неуважение к суду". Санкция: от 8 до 50 базовых величин или административный арест. Наказание может последовать за неявку в суд без уважительных причин, за неподчинение распоряжению председательствующего, нарушение порядка во время судебного заседания, а также за "совершение иных действий, свидетельствующих о явном пренебрежении к суду".

Наиболее явные проявления неуважения к суду даны в начале этой статьи. Но следует также иметь в виду, что гнев судьи может вызвать неправильное или даже слишком демонстративное использование журналистом вспомогательной техники — фотоаппарата, телекамеры, звукозаписывающего устройства. Категорически исключены какие-либо комментарии действий судьи или представителей сторон, разговоры (даже шепотом) с соседями, излишняя мимика и жесты, визуально выражающие отношение к действиям судьи. Все это может попасть в разряд "иных действий" и стоить кругленькой суммы.

Статья 24.4 "Заведомо ложные объяснения либо заявления". Санкция: штраф в размере от 10 до 50 базовых величин или административный арест.

Под действие этой статьи могут попасть свидетели, потерпевшие, эксперты, переводчики. Словом, практически все лица, так или иначе вовлеченные в административный процесс. При этом для наступления ответственности суд должен установить, что указанными лицами дано ложное объяснение или сделано ложное заявление, заключение, перевод.

Журналистам, редакторам и иным сотрудникам редакции, причастным к изданию газеты, необходимо ознакомиться и с другими статьями главы 24. Так, статья 24.3 предусматривает санкции (штраф в размере от 6 до 10 базовых величин) за "оставление должностным лицом без рассмотрения частного определения (постановления) суда или представления судьи, органа дознания, следователя или прокурора".

Статья 24.5 "Отказ либо уклонение свидетеля или потерпевшего от дачи объяснений либо эксперта или переводчика от исполнения возложенных на них обязанностей". Санкция: штраф в размере от 8 до 30 базовых величин.

В этой статье имеется примечание, согласно которому административная ответственность не наступает за отказ или уклонение от дачи объяснений против себя, членов своей семьи, близких родственников.

Статья 24.6 "Уклонение от явки в орган, ведущий административный процесс". Санкция: штраф в размере от 6 до 30 базовых величин или административный арест.

В данном случае необходимо наличие такого признака, как "уклонение без уважительных причин". Скажем, о необходимости явиться в "орган" вы узнаете от соседа (он об этом говорит вам или "вручает" повестку), вы находите повестку в своем почтовом ящике, вам звонят по телефону из "органа" с приглашением о явке. Подобные случаи подпадают под понятие "уважительной причины" неявки. Впрочем, и здесь необходимо проявлять осторожность.

Право на молчание

Не лишним будет обратить внимание и на некоторые положения Процессуально-исполнительного кодекса об административных правонарушениях.

В главе 2 "Задачи и принципы административного процесса" имеется ряд статей, которые могут пригодиться при отстаивании и защите своих прав. Так, в части 4 статьи 2.3 ("Обеспечение защиты прав и свобод") приводится уже знакомое нам положение о том, что никто не должен принуждаться к даче объяснений против самого себя, членов своей семьи, близких родственников.

Еще дальше в этом направлении идет статья 2.7 "Презумпция невиновности". В части 2 этой статьи содержится норма о том, что лицо, в отношении которого ведется административный процесс, не обязано доказывать свою невиновность. Это — обязанность тех, кто начал административный процесс. Они не могут делать свои заключения на основе предположений (часть 3). Любые сомнения в виновности лица толкуются в его пользу (часть 4).

Следует обратить внимание на статьи 2.8 и 4.1, где говорится о праве на защиту. При умелом использовании части 5 статьи 4.1 можно построить эффективную защиту лица, привлеченного к административной ответственности. Так, оно вправе "иметь защитника с начала административного процесса, а в случае административного задержания — с момента объявления ему об административном задержании". Важно также знать, что задержанное лицо имеет право "беспрепятственно общаться со своим защитником" (часть 6 статьи 4.1).

То есть ссылка на то, что дача объяснений возможна только в присутствии адвоката, вполне законна. До вступления в процесс адвоката задержанный может хранить молчание, и это, на наш взгляд, будет лучшим средством защиты.

***

История уже не раз подтверждала, что ужесточение ответственности не давало тех результатов, на которые надеялись разработчики жестоких законов. К примеру, в Китае до сих пор устраивают публичные казни чиновников-мздоимцев. Но почему-то их меньше не становится. В странах азиатского региона применяется смертная казнь за производство и сбыт наркотиков. Но почему-то эта "зараза" получает все большее распространение.

Не так давно в ток-шоу на белорусском телевидении с участием Егора Хрусталева зрителям предлагалось ответить на вопрос: помогут ли огромные штрафы навести порядок на дорогах? В итоге опроса с троекратным перевесом "победили" те, кто ответил: нет, не помогут.

Кроме того, очевидно, что такие большие штрафы очень больно ударят по семейным бюджетам. Тем более что коснутся они буквально всех категорий граждан.

Кое-кто из официальных пропагандистов нового КоАП пытается представить его как "воспитательный кнут", необходимый для наведения образцового порядка в белорусском обществе. Нам же представляется, что принятие этого Кодекса преследует вполне прагматическую цель — пополнение государственной казны за счет не очень богатых доходов "административных правонарушителей". И еще, зная нашу правоприменительную практику, подспудно просматривается стремление нанести очередной удар по инакомыслию. Ведь самые суровые штрафы предполагается взимать с активистов оппозиции и независимых средств массовой информации. Так что есть основания считать новый КоАП фискальным законодательным актом эпохи авторитарного государства.

P.S. *Как и следовало ожидать, компетентные органы не заставили себя ждать с применением нового административного кодекса. 26 марта с.г. суд Центрального района г.Гомеля рассмотрел административное дело в отношении известного журналиста Анатолия Готовчица. Его обвинили в якобы недобросовестном исполнении журналистских обязанностей, которые перечислены в ст.40 Закона "О печати и других средствах массовой информации". Результат судебного разбирательства — штраф в размере двух базовых величин (62 тысячи рублей).*

Беседы с А.Готовчицем, изучение некоторых материалов, связанных с данным административным делом, дают основания сомневаться в законности и обоснованности судебного решения. Поэтому по завершении всех судебных процедур мы намерены более основательно разобраться в этой истории и познакомить с ней читателей газеты "Народная воля".

Михаил ПАСТУХОВ,
Юрий ТОПОРАШЕВ,
юристы Центра правовой защиты СМИ при ОО "Белорусская ассоциация журналистов".

ГУЧНАЯ СПРАВА

Ірына Лазоўская на свабодзе

Выйшла на волю былая журналістка, уладальніца крамы "Hugo Boss" Ірына Лазоўская. Суд Ленінскага раёна Мінска апраўдаў яе ў абвінавачаннях у махлярстве і прызнаў вінаватай толькі ў нявыплаце падаткаў. Апошняе яна прызнавала ў судзе. За гэта ёй далі тры гады абмежавання волі, але залічылі тэрмін арышту і вызвалілі.

Ірыну Лазоўскую арыштавалі восенню 2005 года. Следчыя меркавалі, што прадпрымальніца авалодала памяшканнямі некалькіх крамаў у цэнтры Мінска, падрабіўшы дакументы. Страты, якія нібыта нанесла Ірына Лазоўская, вымяраюцца сотнямі тысяч долараў. Пракурор прасіў для прадпрымальніцы 8 гадоў зняволення. Але суд не палічыў абвінавачванні даказанымі.

Падчас следства, якое цягнулася болей за паўтара года, Ірыну Лазоўскую трымалі то ў Мінскім, то ў Жодзінскім следчым ізалятары.

І ТАКОЕ БЫВАЕ

Суд адмяніў прысуд

У мінулы аўторак Мінскі гарадскі суд адмяніў рашэнне Ленінскага раённага суда па "справе Канстанціна Лукашова".

Нагадаем, што 20 лютага суд Ленінскага раёна г.Мінска пакараў Канстанціна Лукашова зняволеннем на 2 гады з адтэрміноўкай выканання пакарання на 2 гады. Яго абвінавацілі ў супраціўленні работніку міліцыі яшчэ 29 сакавіка 2006 года. Тады Канстанцін вывозіў з 3-га клінічнага шпіталю свайго брата Вячаслава Сіўчыка. Адзін з міліцыянераў, Анатоль Сушчэня, падаў заяву пра тое, што яго нібыта збіў аўтамабіль Лукашова.

У снежні навуковага супрацоўніка Інстытута геахіміі і геафізікі арыштавалі і да суда трымалі ў турме. Вызвалілі толькі пасля рашэння суда, з якім не былі згодны ні сам Канстанцін Лукашоў, ні яго адвакат Валянціна Шыханцова.

— Гарадскі суд адмяніў рашэнне раённага суда і накіраваў справу ў той жа Ленінскі суд г.Мінска для разгляду яе іншым складам суддзяў у сувязі з парушэннямі Крымінальна-працэсуальнага кодэкса, — распавёў карэспандэнту "Народнай волі" Канстанцін. — Відавочна, што пры дэталёвым разглядзе справы падзею злачынства знайсці проста немагчыма. Зараз мы дадалі некалькі фотаздымкаў мясцовасці, дзе быццам бы я "збіў" міліцыянера машынай, на якіх разумным людзям усё бачна і ўсё зразумела. Акрамя таго, адвакат давяла да суда, што нават, калі б людзі ў цывільным і былі міліцыянерамі, то яны не мелі ніякіх законных падстаў, каб каго-небудзь затрымліваць.

— А можа такое здарыцца, што пасля паўторнага разгляду справы Вам могуць вынесці больш жорсткі прысуд?

— Зыходзячы з Крымінальна-працэсуальнага кодэкса, больш жорсткі прысуд мне вынесці не могуць, таму што суд вяртаецца да разгляду справы менавіта па маёй касацыйнай скарзе. А пакуль што прысуд адменены, і я разлічваю, што ўвогуле буду апраўданы.

Алесь СВЯТЛАНІЧ.

ІНІЦЫЯТЫВА

Грамадскасць выступае за перайменаванне суворaўскага вучылішча

Група грамадзян Беларусі выступіла з ініцыятывай перайменаваць Суворaўскае вайсковае вучылішча ў Мінску ў вайсковае вучылішча імя Канстанціна Астрожскага. Распачынаецца збор подпісаў за наданне вучылішчу імя славутага беларускага палкаводца.

"Мы, грамадзяне Беларусі, звяртаемся з патрабаваннем аб перайменаванні ў Мінску Суворaўскага вайсковага вучылішча. Для нашага народа Суворaў з'яўляецца акупантам і катам, які крывава падаўляў паўстанні беларускага народа, здзяйсняючы захопніцкія планы Расійскай імперыі. Ушанаванне імя гэтага чалавека — ганьба для беларускай нацыі, здзек з памяці нашых продкаў.

У беларускай гісторыі дастаткова вайсковых дзеячаў і герояў, імем якіх па праве павінны ганарыцца будучыя афіцэры суверэннай Беларусі.

Прапануем назваць вайсковую вучэльню ў гонар дзяржаўнага і вайсковага дзеяча нашай старадаўняй дзяржавы Канстанціна Астрожскага (1460—1503), які атрымаў перамогі ў 63 бітвах з ворагамі краіны. Яго называлі "другім Ганібалам". К.Астрожскі не меў сабе роўных у змаганні з чужынцамі. Яго служба Радзіме стала ўзорам вайсковай чыннасці. Цяжка нават выславіць усю дзейнасць гэтага чалавека. За сваё жыццё К.Астрожскі збудаваў шмат цэркваў, манастыроў, шпіталяў і школ. Не было такога вайсковага дзеяча, які б усё сваё жыццё так прыгожа і годна аддаў Айчыне".

Такі зварот ініцыятары перайменавання падалі на імя прэм'ер-міністра Беларусі Сяргея Сідорскага і міністра абароны краіны Леаніда Мальцава.

Юрый КОБА.
Фота photo.bymedia.net

ЗДАРЭННЕ

Дзевяцікласнік Аляксей Кандраценка з вёскі Хальч Веткаўскага раёна выратаваў ад гібелі траіх дзяцей

Як паведаміў БелаПАН прэс-сакратар абласнога ўпраўлення МНС Руслан Габрылёў, пажар, які амаль не скончыўся трагедыяй, адбыўся ў мінулыя выхадныя. Гаспадары двухпакаёвай кватэры, муж і жонка, пайшлі з дому, пакінуўшы траіх дзяцей, старэйшаму з якіх тры гады, малодшаму — менш за год. Гуляючы на кухні, трохгадовае дзіця знайшло запалкі і запаліла іх. Дым, што паваліў з акна дома, заўважыў сусед-дзевяцікласнік. Ён ведаў, што ў кватэры знаходзяцца маленькія дзеці. Дзверы былі зачынены на замок, і Аляксей мусіў іх выбіць. Да таго часу задымлена была ўжо ўся кватэра. Перасоўваючыся паўзком, падлетак змог выцягнуць дзяцей з самага далёкага пакоя.

"Выпадак не тыповы, такое здараецца не часта, — зазначыў прэс-сакратар абласнога ўпраўлення МНС. — *Хлопец, які праявіў гераўства, сірата, у школе вучыцца добра. Калі б не яго ўчынак, пажарныя б знайшлі тры трупы, паколькі кухня і пярэдні пакой у кватэры выгаралі ўшчэнт".*

Фаіна МЯРКУЛАВА.

АФІЦЫЙНА

Санкцый не будзе

Указ № 148 "Аб некаторых мерах па забеспячэнні рэгістрацыі не ўлічанай ва ўстаноўленым парадку грамадзянскай зброі" падпісаў Аляксандр Лукашэнка. Дакументам устанаўліваецца, што грамадзяне маюць права да 1 ліпеня 2007 года добраахвотна прад'явіць і зарэгістраваць у органах унутраных спраў наяўную ў іх няўлічаную грамадзянскую зброю (за выключэннем паляўнічай агнястрэльнай зброі з наразным ствалом, паляўнічай агнястрэльнай камбінаванай зброі). Пры гэтым яны будуць вызвалены ад устаноўленай заканадаўствам адміністрацыйнай адказнасці.

Акрамя таго, права зарэгістраваць няўлічаную грамадзянскую зброю (у тым ліку паляўнічую агнястрэльную зброю з наразным ствалом, паляўнічую агнястрэльную камбінаваную зброю) прадастаўляецца грамадзянам, якія раней (на працягу года да ўступлення ў сілу названага ўказа) добраахвотна здалі яе ў органы ўнутраных спраў.

Нагадаем, што да ўвядзення ў органах унутраных спраў сістэмы рэгістрацыі зброі грамадзяне мелі права набываць грамадзянскую зброю без адпаведнага дазволу. Напрыклад, паводле звестак МУС, паляўнічую агнястрэльную гладкаствольную зброю можна было набываць без дазволаў органаў унутраных спраў аж да 1976 года. У выніку ў насельніцтва зараз ёсць значная колькасць не ўлічанай ва ўстаноўленым парадку грамадзянскай зброі.

Дзмітрый УЛАСАЎ.

Народная Воля http://www.nv-online.info
6 КРАСАВІКА 2007 г.

Слёзы пенсіянераў

ЖЫЦЦЁ ЯК ЯНО ЁСЦЬ

«Шчаслівы» пенсіянер

Сустрэўся з даўнім сябрам. Ведаю яго больш як паўстагоддзя. Добры чалавек, здольны спецыяліст, ужо пенсіянер.

— Вось палюбуйся, — Мікола падаў мне лісцік паперы, дзе напісана: "Хваробы, лекі і іх кошт". — Атрымаў пенсію за сакавік і засталіся ад яе рожкі ды ножкі.

Лякарствы ён купіў з 50-працэнтнай скідкай. Выклаў за іх 91.240 рублёў. Яшчэ пару лекаў не купіў, "эканоміў" на сабе. Каб іх узяць, трэба заплаціць яшчэ 66.770 рублёў. Усяго на лячэнне выпісана рэцэптаў на 157.010 рублёў. Пенсія — 315.020.

Каб не па льготнай цане, то выклаў бы ўсю пенсію. Але і так ад яе амаль нічога не засталося, бо жыроўку аплаціць трэба, а ў ёй лічба пад сто тысяч, а яшчэ — за тэлефон, святло, ваду, газ.

Адным словам, ад пенсіі ў Міколы засталося на жыццё... Хіба што ўзяць бутэльку гарэлкі ды сякой-такой закускі.

— Зноў сядзем на жончыну пенсію, у яе каля трохсот, — падвёў вынік свайму "шчасліваму жыццю" Мікола.

Мікола ДЗЕЛЯНКОЎСКІ.

НУ І НУ!

Аж тры тысячы на дзень — і яшчэ просіць субсідыю?!

Гэтымі ж днямі атрымалі ліст ад яшчэ аднаго "шчаслівага" пенсіянера — ад Веры Дземідзенкавай з Мінска. Свой аповед яна пачынае з канца 2005 года. Тады вырашыла звярнуцца да ўлад за дапамогай у атрыманні безнаяўнай жыллёвай субсідыі. Пенсія ж на той час складала 155.660 рублёў, а плацяжы за камунальныя паслугі — аж 60 тысяч. Заплаціш іх — застаецца толькі 95 тысяч рублёў, па тры тысячы на дзень. Як пражыць на такую суму? Няхай бы чыноўнікі самі паспрабавалі хоць бы месяц пажыць на такія грошы.

Аднак ёй адмовілі ў субсідыі. Патлумачылі так. Жыллёвая субсідыя прадастаўляецца ў тым выпадку, калі сума платы за камунальныя паслугі па ўстаноўленых нарматывах перавышае 25 працэнтаў сукупнага даходу сям'і. А Ваш даход складае 155.660 рублёў, 25 працэнтаў якога — гэта 38.915 рублёў. А сума платы за камунальныя паслугі па нарматывах складае 36.454 рублі. Так што не маеце права на субсідыю.

Але адкуль ўзялася сума платы за камунальныя паслугі 36 тысяч, калі пенсіянерка плаціць 60? Аказваецца, існуюць нарматывы паслуг. Згодна з імі, за тэхнічнае абслугоўванне, адлічэнні на капітальны рамонт, за ацяпленне бярэцца толькі 17,6 квадратнага метра жылля. А калі ты маеш плошчу звыш таго, дык тая сума аплаты ўжо не падпадае пад нарматыў. А ў нашай пенсіянеркі жыллё складае 47,10 кв.метраў. Вось і набягае сума, якая перавышае нарматыў.

Але што гэта за нарматыў? Што за жыллё плошчай 17,6 кв.метра? Нават аднапакаёўка мае агульную плошчу (з калідорам, кухняй, ваннай) куды большую. Словам, адной рукой прынялі рашэнне аб жыллёвай субсідыі, а другой, нарматывам, — для многіх яе скасавалі. Атрымліваецца, што калі пенсіянер мае 3 тысячы на дзень, субсідыя яму не свеціць. Вось такое "шчаслівае" пенсіянерскае жыццё.

Яўген ТАЎГЕНЬ.

ГОРЬКИЕ ФАКТЫ

«Совмин, руки прочь от льготных пенсий!»,

— с таким лозунгом собираются выйти на митинг члены входящего в Федерацию "Белхимпрофсоюза" работников ПО "Беларуськалий".

Президиум профкома принял постановление о проведении 10 апреля митинга-протеста с требованием исключить из проекта Закона "О профессиональном пенсионном страховании" норму, в соответствии с которой работник не сможет получать досрочную пенсию, если будет продолжать работать во вредных условиях труда.

Первичка "Белхимпрофсоюза" собрала более девяти тысяч подписей против предполагаемой отмены выплаты досрочных пенсий, направила их в Администрацию президента, Совет министров, депутатам парламента и до сих пор ни от кого не получила конкретного ответа. После этого профсоюз решил провести массовую акцию протеста. Организаторы планируют вывести на митинг пять тысяч человек. "Все на митинг! Покажем государственным чиновникам свою решительность и солидарность, заставим их уважать интересы народа!" — говорится в обращении оргкомитета профкома "Белхимпрофсоюза".

Напомним, 13 апреля Независимый профсоюз горняков работников "Беларуськалия" также намерен провести на центральной площади Солигорска митинг с требованием сохранить льготные пенсии.

praca-by.info

Знают ли депутаты о тяжелой жизни?

Если судить по материалам, размещенным на сайте Палаты представителей, то знают.

В справке об итогах работы Палаты представителей с обращениями граждан за II полугодие 2006 года сказано: "В своих обращениях граждане вносят предложения о корректировке действующего законодательства, усилении социальной защиты..." Многодетная мать — пенсионерка Миколуцкая Н.В. из г. Минска, обращаясь к депутатам Палаты представителей, пишет: "Прошу вас вникнуть в суть моей просьбы и пересмотреть пенсионный закон. Проработала 50 лет. До пенсии имела 38 лет стажа, после пенсии работала до 63 лет. Размер моей пенсии — 176 тысяч рублей! Не хватает, чтобы купить лекарства, рассчитаться за квартиру, а где взять лишнюю копейку? Я ведь не гуляла, а работала без отдыха всю жизнь. Дорогие депутаты, пересмотрите наши пенсии, сделайте так, чтобы работа после пенсии засчитывалась в трудовой стаж для пересмотра размера пенсии".

Знать-то знают, но почему мало делают, чтобы улучшить жизнь пожилых людей?

Игорь ПЕТРОВ.

Россия ужесточила режим ввоза мяса и мясопродуктов из Беларуси

"Принято решение начиная с апреля разрешить поставки в РФ мяса и мясопродуктов только с тех предприятий, которые аттестованы российскими ветспециалистами", — заявил "Интерфаксу" руководитель Россельхознадзора Сергей Данкверт.

По его словам, в ближайшие дни Россельхознадзор рассмотрит результаты проверок, проведенных его специалистами на 23 мясо- и 2 рыбоперерабатывающих предприятиях, и по их результатам составит список белорусских предприятий, которым будет предоставлено право на экспорт продукции в Россию.

С.Данкверт сообщил, что специалисты службы проверили также работу пунктов пропуска мяса на границе с Польшей. *"В том числе проверялись поставки мяса из Польши в период действия запрета на него со стороны России и прослеживалась его переработка на белорусских предприятиях"*, — отметил он.

По данным Россельхознадзора, в прошлом году в Беларусь из Польши было ввезено 32 тыс. тонн мяса. В службе не исключают, что часть этого мяса в виде переработанной в Беларуси продукции могла попасть на российский рынок. Россия запретила импорт мяса из Польши осенью 2005 года из-за нарушений польской стороной российских ветеринарных требований.

Как сообщил С.Данкверт, *"предприятия, которые перерабатывали мясо из Польши, будут рассматриваться на возможность аттестации в последнюю очередь"*.

ИНИЦИАТИВА

Пенсионеры начали сбор подписей по изменению пенсионного законодательства

Ряд пенсионеров выступил с инициативой сбора подписей за изменение Закона о "Пенсионном социальном обеспечении". Руководители инициативы говорят, что подписаться под заявлением может любой желающий. Когда необходимое число подписей будет собрано, обращение будет направлено председателю Палаты представителей Владимиру Коноплеву.

Вот текст обращения:

"В октябре 2004 года были избраны депутаты Палаты представителей Национального собрания Республики Беларусь (РБ). Мы, избиратели-пенсионеры, голосовали за депутатов и надеялись, что они достойно будут представлять интересы всех избирателей, в том числе и интересы нас, избирателей-пенсионеров, получающих трудовые пенсии (ТП), при принятии тех или иных законов.

В своих предвыборных программах депутаты обещали все свои усилия направлять на улучшение нашей жизни, проявлять всяческую заботу о нашем благосостоянии и создании необходимых для этого условий. Таковым условием, как известно, является пенсионное обеспечение, размеры пенсий у избирателей-пенсионеров.

То, что трудовые пенсии в нашей стране невелики, признают многие, в том числе члены правительства РБ, депутаты всех уровней, общественные деятели.

Конституция РБ провозглашает в ряде своих статей осуществлять настоящую заботу государства о достойном уровне жизни всех своих граждан, и особенно пенсионеров, ветеранов труда. Всем гражданам, в том числе и трудовым пенсионерам, гарантируется право собственности (см. стст.21, 44, 47 и др. Конституции РБ).

В своем настоящем обращении к Вам мы хотели бы высказать свое возмущение и свое недовольство в связи с принятием Закона РБ №155-З от 19 июля 2006 г. "О внесении изменений и дополнений в некоторые законы РБ по вопросам пенсионного обеспечения".

Разумеется, глубокого анализа этого закона мы не производили. Однако главное, на что он оказал влияние, мы выявили.

Прежде всего хочется отметить, что принятие этого закона прошло незаметно. Мы узнали о нем в последней декаде октября 2006 года, когда в СМИ заговорили о предстоящих перерасчетах трудовых пенсий. В СМИ эти перерасчеты часто называют повышением пенсий. Это совершенно неправильно. Закон о "Пенсионном обеспечении" статьей 70 подтверждает это.

Закон повлиял на перерасчеты трудовых пенсий и их размеры. Теперь расчеты и перерасчеты пенсий предусмотрено производить не по средней заработной плате (СЗП) рабочих и служащих республики, а по СЗП работников республики.

Введение в действие Закона предусмотрено с 1 августа 2006 г. Однако фактически он вступил в силу только с 1 ноября 2006 года. И это не случайно. Подавляющее большинство пенсионеров отметили для себя, что при перерасчетах размеры их пенсий возрастут. Но то, что рост размеров пенсий при перерасчетах оказался меньше, чем они ожидали, многие пенсионеры не заметили. Ведь Закон "О пенсионном обеспечении" имеет достаточно сложную методику расчета размеров пенсий.

Действительно, в настоящее время размеры пенсий увязаны со СЗП в республике. До 1.11.06 г. такой расчетной величиной была СЗП рабочих и служащих. Перерасчет пенсий, производимый с 1 ноября 2005 года, осуществляется по СЗП работников. Первая всегда выше второй. Так, в третьем квартале 2006 года СЗП рабочих и служащих составил 628 633 руб., а работников 614.404 руб. Первая превышает вторую на 14.229 руб. Все трудовые пенсионеры при перерасчетах от такой замены потеряли от 4 до 6 тысяч рублей, а некоторые и больше.

Следует отметить, что эти потери происходят с учетом того, что Закон предусматривает увеличение на 3,5% размера индивидуального коэффициента пенсионера.

Мы констатируем на примере Закона №155-З от 19.07.06 г. Ваше безразличное отношение к нашим нуждам. Принятием Закона №155-З депутаты продемонстрировали неуважение к нам, хотя мы составляем более чем четверть всех избирателей.

В заключение мы требуем:

1.Пересмотреть пренебрежительное отношение депутатов Палаты представителей к нашим нуждам.

2.Внести в Закон "О пенсионном обеспечении" следующие дополнения и изменения:

** Статья 23. Минимальный размер пенсии установить не ниже размера прожиточного минимума.*

** Статья 23. Снять всякие ограничения по ее применению.*

** Статья 83. Предусмотреть полную выплату исчисленных размеров пенсий всем пенсионерам: как продолжающим работать, так и прекратившим трудовую деятельность.*

Ответ на наше письмо просим сообщить любому из нас по его почтовому адресу.

Ваши избиратели-пенсионеры:

Анатолий Завьялов,
Татьяна Зелко,
Виктор Адабанов,
Иван Аношкин,
Георгий Сугакевич,
Николай Гинкул,
Владимир Попович,
Александр Короленя,
Олег Марковский,
Святослав Дедович,
Леонид Телегин,
Дмитрий Могдолев,
Анатолий Плосконец,
Владимир Горбачев,
Василий Чмуров,
Игорь Орлов и др.

P.S. *Желающие могут присоединиться к данной инициативе, позвонив по тел.: 8-029-508-15-06, (017) 205-66-66.*

ОФИЦИАЛЬНО

«Беларусь будет добывать нефть в Венесуэле»

Такое заявление сделал заместитель генерального директора РУП "Белгеология", главный геолог по нефти и газу Ярослав Грибик, отвечая на вопрос "Народной воли".

"Есть официальные договоренности, — уточнил Ярослав Грибик. — *Более того, группа специалистов "Белоруснефти", наши геофизики уже занимаются этим проектом.*

Венесуэла — страна, богатая нефтью; ежегодно там добывается более 130 миллионов тонн "черного золота". Страна заинтересована в том, чтобы искать новые месторождения нефти.

Буквально несколько дней назад после возвращения правительственной делегации Беларуси из Венесуэлы прозвучало, где конкретно мы будем добывать нефть. Это земли бассейна реки Ориноко, блок "Хунин №1". Планируется добывать до 2 миллионов тонн нефти в год. Как будто уже пробурена скважина глубиной до 1000 метров и был получен приток нефти, который требуется для оценки реальных запасов нефти на участке блока "Хунин №1". Сейчас эта нефть находится на экспертизе у специалистов "Белоруснефти".

Единственное "но" — качество венесуэльской нефти. Она очень тяжелая, плотность 0,92—1, залегает она на глубине до километра. Белорусская нефть более высокого качества".

По словам Ярослава Грибика, контрактом будут определены механизмы продажи венесуэльской нефти, добытой белорусами. *"Обычно все страны торгуют нефтью на месте добычи"*, — сказал главный геолог по нефти и газу Беларуси. Но нужен ли Венесуэле на американском континенте партнер в таком деле, как продажа нефти? Правда, еще летом прошлого года вице-премьер Беларуси Владимир Семашко сделал такое заявление: *"Мы должны создать совместное предприятие по добыче нефти. Там есть очень хорошая коммерческая схема. Сегодня в западном полушарии можно продать нефть за 485—490 долларов. То есть можно зарабатывать деньги на добыче нефти и продаже ее там. А прибыль, которую мы заработаем от продажи нефти, поступит сюда, и за нее мы будем покупать российскую нефть. У нас под нее есть вся инфраструктура"*.

Звучит заманчиво. Как будет на деле, посмотрим.

Ольга ГРИНЕВИЦКАЯ.

P.S. ***29 марта госсекретарь Совета Безопасности Виктор Шейман, возглавлявший визит правительственной делегации в Венесуэлу, в интервью каналу ОНТ заявил, что добыча нефти на участке "Хунин-1" будет начата не ранее 2009 года. В этом месте не создана инфраструктура. Поэтому сейчас, по словам Шеймана, параллельно ведутся переговоры о добыче нефти на уже разработанном месторождении.***

ЧУЖОЙ КОШЕЛЕК

Сергей КОСТЮЧЕНКО: «В Беларуси не менее 7—10 тысяч долларовых миллионеров...»

Председатель правления ОАО "Приорбанк" Сергей Костюченко предложил правительству Беларуси принять меры по привлечению средств белорусских долларовых миллионеров в местные банки.

Как передают информационные агентства, в том числе официальное государственное БЕЛТА, выступая в Минске на 4-м пленарном заседании Консультативного совета по иностранным инвестициям при правительстве Беларуси, один из наиболее известных белорусских банкиров Сергей Костюченко заявил: *"В Беларуси не менее 7—10 тысяч долларовых миллионеров. Задача государства — подумать, каким образом эти средства привлечь на счета в банках"*.

По словам Костюченко, только в возглавляемом им "Приорбанке" *"имеется два счета, на каждом из которых более одного миллиона долларов"*. В качестве примера банкир заметил, что в "Райфайзенбанк-Украина" имеется 650 счетов суммой не менее 1 миллиона долларов.

Обращаясь к членам правительства, Костюченко сказал: *"Если у нас привлечь хотя бы одну тысячу миллионеров в банки, то это уже миллиард долларов ресурсов для банковской системы"*.

КСТАТИ

В 2001 году на встрече с представителями белорусского бизнеса А.Лукашенко впервые публично озвучил идею амнистии капитала. Через несколько лет о "легализации состояний" заговорил и Национальный банк.

Однако решение об амнистии капиталов до сих пор не принято.

ЭКСПРЕСС-КОММЕНТАРИЙ

Новость сенсационная. Особенно в наших условиях, когда власть то и дело говорит об отсутствии олигархов, когда не было масштабной приватизации, когда не развивается бизнес, наконец, когда Министерство по налогам и сборам ежегодно рапортует о самых больших суммах доходов, с которых уплачены налоги, но миллионные состояния в таких отчетах не фигурируют... Как, кем и на чем заработаны такие деньги? Ведь официально известно только об одном белорусском миллионере — это теннисист Макс Мирный.

С просьбой прокомментировать слова Костюченко "Народная воля" обратилась к известному бизнесмену, представителю Нацбанка и независимому экономисту.

Юрий ЧИЖ, бизнесмен: «У нас действительно много богатых людей...»

— На мой взгляд, это хорошая идея. У нас действительно много богатых людей — не признавать их наличие было бы неправильно. А по поводу амнистии капиталов... Не думаю, что это будет прорывом, что сразу море денег появится. Мне кажется, что все капиталы уже где-то работают...

Анатолий ДРОЗДОВ, руководитель управления информации Национального банка Беларуси: «У меня эта цифра удивления не вызывает...»

— Идею привлечения средств в банковские вклады мы оцениваем положительно и всячески приветствуем. Тут даже нечего обсуждать. Наша экономика динамично развивается, ей нужно все больше и больше ресурсов...

Что касается количества миллионеров, то Нацбанк их не считает. И мы не знаем, сколько их на самом деле. Этот вопрос, пожалуй, лучше адресовать в налоговые органы. Хотя если вас интересует мое личное мнение, то у меня эта цифра удивления не вызывает. Если она завышена, то ненамного. Если эти состояния заработаны праведным трудом, с них уплачены налоги, то — ради Бога, какие проблемы? Чем больше таких людей — тем лучше для страны.

Как правило, самые богатые люди — это предприниматели. Во всяком случае, я не слышал, чтобы белорус заработал миллион долларов на государственной службе или разбогател, написав книгу.

Бизнесмены не очень любят просто класть деньги в банк. Если у предпринимателя образовалась солидная прибыль, он либо вкладывает ее в более высокодоходные активы, либо выбрасывает средства на жилищный рынок.

Кстати, всплеск цен на жилье в этом году очень многие наблюдатели связывают с тем, что бизнес засомневался в надежности иностранной и национальной валюты и стал активно вкладывать свои средства в более доходный актив в виде жилья. Поэтому резко возрос спрос на квартиры. А поскольку количество предложений уменьшилось, произошел резкий скачок цен. Это всего лишь версия, но она, как мне кажется, имеет право на жизнь. Потому что у нормального человека, который живет на одну зарплату, нет денег, чтобы купить скверную однокомнатную квартиру за 60—70 тысяч долларов...

Что касается амнистии капиталов, то, действительно, у Нацбанка были такие предложения, но, наверное, они не нашли поддержки у органов госвласти. Хотя, замечу, что идея налоговой амнистии во всем мире имеет как горячих сторонников, так и горячих противников. Например, насколько я знаю, большого эффекта в том же Казахстане она не дала: в страну вернулось не так много денег. А в Индии амнистия проводится, если не ошибаюсь, раз в десять лет. Индийские специалисты отмечают, что она проводится в более льготном режиме, чем уплата налогов. И в Индии уже появилась категория бизнесменов, которые не платят налоги, а дожидаются амнистии. Им это обходится дешевле. Так что амнистия капиталов — мера не очень однозначная...

Ярослав РОМАНЧУК, экономист, руководитель Научно-исследовательского центра Мизеса: «Довольно приличная часть из тех миллионеров, о которых говорил Костюченко, — это чиновники»

— О том, что в Беларуси много подпольных миллионеров, мы говорим достаточно давно, и я думаю, что цифра, озвученная Костюченко, даже занижена. Если сейчас перевести нашу страну на рыночные рельсы, то долларовых миллионеров было бы как минимум в два-три раза больше.

Те миллионные капиталы, которые существуют сейчас, скопились не без помощи участия номенклатуры. То есть довольно приличная часть из тех миллионеров, о которых говорил Костюченко, — это чиновники.

А амнистия капитала, на мой взгляд, не состоялась, потому что номенклатура в ней не заинтересована. В случае амнистии чиновникам придется признать, что на протяжении многих лет они занимались не реализацией социальных программ, а осуществляли процесс первоначального накопления капиталов. И мы увидим, что около 80 процентов чиновников, которые должны были жить на одну зарплату, жили на очень широкую ногу.

Поэтому Лукашенко не может согласиться на амнистию капиталов. Она разрушит его имидж. В Беларуси амнистия капитала может быть объявлена только тогда, когда произойдет первоначальная приватизация и когда большая часть экономики будет в частных руках.

Марина КОКТЫШ.

У СОСЕДЕЙ

Украина: противостояние

В Украине очередной виток борьбы за власть. Когда верстался этот номер газеты, президент Виктор Ющенко подписал указ о роспуске Верховной Рады и проведении досрочных парламентских выборов. Большинство депутатов и правительство отказались подчиниться этому решению, а один из лидеров оппозиции Юлия Тимошенко призвала правящую коалицию смириться. "Мы не видим никакой необходимости в том, чтобы депутаты оставались в зале Верховной Рады с мыслями лишь бы, не дай Бог, не потерять свои кресла", — заявила она в кругу своих сторонников на Майдане Независимости.

Вот как развивались события. Ющенко отметил, что его решение продиктовано, как он выразился, острой политической необходимостью и стремлением сохранить территориальную целостность Украины. Он назначил досрочные выборы на 27 мая и поручил правительству страны "обеспечить финансирование внеочередных выборов в Верховную Раду Украины". Ющенко заявил, что принял решение о роспуске Рады в соответствии с конституцией страны.

Президент Украины обвинил парламентское большинство в нарушении конституции. По его мнению , "парламентский кризис перерос в политический кризис в стране".

Политическое противостояние в Киеве резко обострилось после того, как несколько депутатов из оппозиционных фракций заявили о присоединении к парламентскому большинству во главе с Партией регионов. Члены коалиции, создавшей правительство, обещали, что к маю этого года их число увеличится до 300 депутатов, что позволит им поменять конституцию страны. По мнению окружения президента, это позволило бы Януковичу получить абсолютную власть.

Представители оппозиционного Блока Юлии Тимошенко и пропрезидентской "Нашей Украины" не раз призывали президента подписать указ о роспуске Рады. "Если Партия регионов, социалисты и коммунисты верят в то, что на их политику есть мандат народа, пусть они пойдут и докажут это на публичных общенациональных выборах", — заявила Тимошенко, слова которой приводит Интерфакс.

Члены парламентского большинства, включая премьер-министра Украины Виктора Януковича, приняли решение не выполнять президентский указ о роспуске парламента, считая его неконституционным, и заявили о продолжении работы Рады и правительства. По мнению более 250 депутатов, которые собрались на заседание, оснований для досрочного прекращения полномочий парламента нет. Депутаты Рады также запретили правительству финансировать проведение новых выборов. При этом они поменяли состав центральной избирательной комиссии страны, восстановив в правах Центризбирком, который существовал в стране до 2004 года и деятельность которого вызвала массовые протесты участников "оранжевой революции".

Кроме того, Рада направила обращение в Конституционный суд с просьбой в течение пяти дней рассмотреть законность президентского указа о назначении новых выборов.

Украинское правительство провело экстренное заседание, которое транслировалось в прямом эфире украинского телевидения. Министры приняли постановление, отвергающее указ Ющенко о роспуске Рады.

Против принятия соответствующего правительственного документа голосовал министр иностранных дел Арсений Яценюк и министр обороны Анатолий Гриценко — оба они назначены в кабинет по квоте президента Ющенко.

Во время экстренного заседания министр обороны заявил, что его ведомство "будет действовать исключительно в рамках действующего законодательства и никаким другим образом", подчиняясь президенту страны. "Согласно этому действующему законодательству, вооруженные силы будут выполнять исключительно приказы, директивы, распоряжения верховного главнокомандующего и больше никого", — сказал Гриценко.

"Если у кого-то будет какой-то соблазн использовать любую силовую структуру вопреки закону, будут создаваться угрожающие условия для жизнедеятельности государства, вооруженные силы будут действовать в соответствии с решениями, которые будут приниматься, и будут выполнять свою стабилизирующую функцию", — подчеркнул министр обороны Украины.

Таковы причины противостояния и позиции сторон были в начале конфликта.

По материалам Би-Би-Си, Euronews, Радио Свобода.

МЫСЛИ

Почему нужна сменяемость власти?

В мировых СМИ устами разных авторов высказываются глубокие и поучительные мысли. Сегодня приводим одну, взятую из российской "Независимой газеты".

Сергей Миронов решил усилить информационный повод в день своего повторного избрания на пост лидера Совета Федерации. Он предложил пересмотреть Конституцию так, чтобы конкретный человек — Владимир Путин — мог подольше занимать должность президента. А когда Борис Грызлов заявил, что не поддерживает такое начинание, Сергей Миронов обвинил его в стремлении "скорее проводить Владимира Путина на заслуженный отдых и самому решать кадровые вопросы, например, кому быть губернатором, а кому — нет".

Никакой логики в этом упреке нет. Так зачем же Миронов вновь поднимает этот вопрос? Кому и зачем нужно педалировать тему третьего срока, закладывать в сознание россиян сомнения относительно незыблемости Конституции?

В попытках навязать обществу мысль о незаменимости Путина огорчает непонимание важности института, традиции, философии сменяемости лидеров. Почему при жизни и власти вождей все их славословят, наглядеться и нарадоваться не могут, а потом узнаем то про культ личности, то про волюнтаризм, то про застой?

Понятно, что застой — это не то, что хотят построить засидевшиеся у власти лидеры, это естественная реакция системы на кадровую и критическую слепоту власти. А можно избежать его — в ходе становления прозрачных институтов демократии, через конституционные ограничения сроков пребывания у власти. Сама неизбежность ухода от власти и ее рычагов накладывает самоограничения на поступки и соблазны, которые дает власть. Так и создаются новые люди: не вследствие морализаторства "давайте жить дружно", а вследствие осознания самой невозможности жить по-другому.

Ольмерт приедет к королю?

Премьер-министр Израиля Эхуд Ольмерт пригласил лидеров арабских стран принять участие в конференции, посвященной миру в регионе.

Выступая в Иерусалиме на совместной пресс-конференции с канцлером Германии Ангелой Меркель, Ольмерт подчеркнул, что его приглашение распространяется на короля Саудовской Аравии, которого израильский премьер считает одной из ведущих фигур региона. По словам израильского премьера, если Саудовская Аравия организует конференцию с участием умеренных арабских государств и пригласит палестинского председателя Махмуда Аббаса и самого Ольмерта, то он приедет.

Ранее председатель Палестинской автономии Махмуд Аббас, который также провел переговоры с Ангелой Меркель, призвал израильское руководство как можно скорее начать серьезные прямые переговоры и дать конструктивный ответ на новую арабскую мирную инициативу, основанную на предложении 2002 года.

В 2002 году Саудовская Аравия предложила Израилю нормализацию отношений со всеми арабскими государствами в обмен на вывод войск и прекращение оккупации всех арабских земель, занятых в 1967 году и на "справедливое решение" проблемы палестинских беженцев. Тогда Израиль сразу же отверг это предложение.

Однако теперь Ольмерт заявляет, что Израиль готов пойти на "серьезные и болезненные" уступки ради продолжения мирного процесса.

Самый высокий человек в мире нашел себе невесту

Китайский пастух Бао Сишунь, признанный в прошлом году Книгой рекордов Гиннесса самым высоким среди живущих на Земле людей, нашел себе невесту, сообщает AFP.

По информации агентства, 56-летний Бао, чей рост составляет 2 метра 36 сантиметров, женится на 28-летней продавщице одежды по имени Ся Шуцзюань, которая при росте в 1 метр 68 сантиметров едва достигает локтя своего жениха.

Бао начал всемирные поиски невесты в прошлом году и даже получил более 20 ответов от заинтересованных девушек с разных концов страны, однако нашел он свою судьбу в своем родном регионе Внутренняя Монголия на севере Китая. После месяца ухаживаний Бао и Ся решили пожениться и намерены сделать это летом 2007 года.

Едва не сбили самолет космическим мусором

Пилот авиалайнера А-340, следовавший в новозеландский Окленд из чилийского Сантьяго, пережил несколько неприятных мгновений, когда в нескольких километрах от его самолета с неба посыпались раскаленные обломки российского космического аппарата, сообщает The Earth Times.

По его словам, горящие обломки прошли всего в восьми километрах перед его кабиной, через 10 минут после того, как лайнер зашел в воздушное пространство Новой Зеландии.

В Новозеландской корпорации авианавигации заявили, что космический мусор в этот раз упал в океан на 12 часов ранее запланированного. При этом там отметили, что обычно сроки входа в атмосферу отработавших свой срок космических приборов соблюдаются с предельной точностью.

А-340 приземлился в аэропорту Окленда по расписанию. Однако если бы в лайнер попал один из обломков, то этого могло бы и не произойти, отмечает агентство.

Большинство отслуживших орбитальных космических аппаратов подлежат затоплению в южной части Тихого океана в так называемой зоне, закрытой для судоходства.

Тип аппарата, едва не сбившего чилийский лайнер, не уточняется, однако известно, что примерно в это же время в зоне затопления упал российский космический грузовик "Прогресс", заполненный отходами с МКС.

Рейтинг мегаполисов

Рейтинг самых перспективных мегаполисов с точки зрения новой экономики опубликовали аналитики "ПрайсВотерхаусКуперс".

Традиционным деловым центрам — Лондону, Нью-Йорку и Токио — пока удается удерживать лидерство, но на пятки им наступают новые, динамичные города. Нью-Йорк — номер один по таким параметрам, как финансовый потенциал и транспорт. Токио остается центром высоких технологий, Лондон — интеллектуальной столицей.

Но вот по стоимости и простоте ведения бизнеса вперед вырвались Чикаго и Сингапур, приятнее и веселее всего жить в Париже, а безопаснее всего — во Франкфурте.

Взятки россиянам

В деле о коррупционном скандале в немецком концерне Siemens мюнхенская прокуратура изучает данные о предполагаемых взятках, которые концерн платил российским компаниям за заказы в области телекоммуникаций.

В Мюнхене один из арестованных сотрудников Siemens признал, что участвовал в выплате сомнительных консалтинговых гонораров в России. По данным газеты Suddeutsche Zeitung, он сообщил, что, с его точки зрения, это были обычные взятки российским телекоммуникационным фирмам за заказы концерну Siemens.

Другие сотрудники концерна, арестованные еще осенью 2006 года, признали, что Siemens тратил на взятки в странах СНГ примерно по 10 миллионов евро в год, причем эти деньги получали чиновники и в отдельных случаях даже спецслужбы.

В другом деле, которое параллельно расследует франкфуртская прокуратура, речь идет о подозрении в том, что министр связи России Леонид Рейман замешан в коррупционных сделках концерна Siemens и через группу бизнесменов получил от этих сделок личную выгоду.

По данным франкфуртской прокуратуры, бизнесмены, связанные с Рейманом, через подставные фирмы на Кипре и Бермудских островах перевели обратно в Россию около 100 миллионов евро, полученных из взяток или других нелегальных сделок в российской телекоммуникационной отрасли. Генеральная прокуратура РФ считает подозрения в адрес Реймана не соответствующими действительности.

Обвиняемый в сексуальных домогательствах мужчина оказался женщиной

42-летний подозреваемый в сексуальных домогательствах к 15-летней девочке оказался женщиной, передает агентство "Ассошиэйтед Пресс".

Александр Дэвид Кросс провел в тюрьме в городе Чаттануга, штат Теннесси, США, около десяти дней, ожидая судебного разбирательства. Только когда подозреваемого повели в душ, выяснилось, что он является Элейн Энн Кросс.

О вновь вскрывшихся обстоятельствах на судебном заседании объявил заместитель окружного прокурора.

Согласно обвинительному заключению, 15-летняя девочка, искренне полагавшая, что рядом с ней мужчина, и Кросс по меньшей мере три раза вступали в сексуальный контакт в июне и июле 2006 года. Жертва, как рассказал зампрокурора, была "без ума" от соблазнительницы и подумывала выйти за нее замуж.

Некоторые заключенные мужской тюрьмы были потрясены, когда узнали, что рядом с ними почти десять дней находилась женщина, добавляет агентство.

ФОТОФАКТЫ

Женщины-солдаты впервые заступили на дежурство у королевского Виндзорского дворца.

Министр обороны ФРГ Франц-Йозеф Юнг (слева) провожает эскадрилью истребителей "Торнадо" в Афганистан.

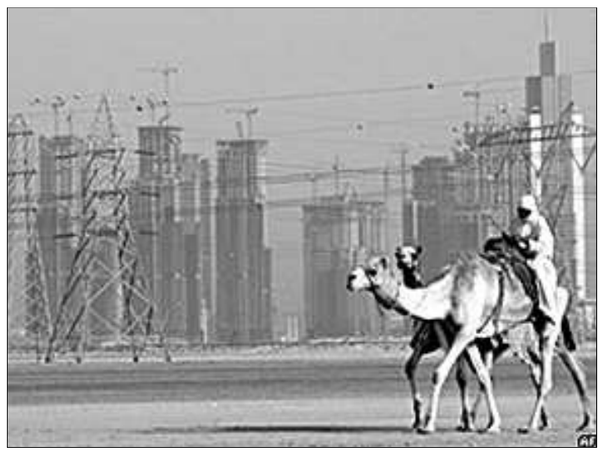

Растут новостройки в эмирате Дубай, но для прогулок верблюдов места еще достаточно.

ВЗГЛЯД

Что ждет Ирак?

Что произойдет с Ираком, когда рано или поздно американцы уйдут? «Известия» постарались ответить на эти вопросы

"Положение в Ираке крайне напряженное, — говорится в докладе американских спецслужб, представленном Джорджу Бушу. — Ситуация очень близка к гражданской войне". По мнению разведчиков, вывод американских войск из страны может привести к "региональному конфликту с катастрофическими последствиями": лояльное Вашингтону правительство мгновенно свергнут, в конфликт вмешаются соседние государства, в Ираке начнется хаос.

Авторы доклада предлагают три сценария развития событий, все — неутешительные: первый — Ирак распадается на части в результате гражданской войны, второй — в стране на непредсказуемый период воцаряется анархия (чего, впрочем, не исключает и первый сценарий) и, наконец, откуда-то появляется сильный лидер (читай — диктатор), который способен взять ситуацию под контроль. В последнем случае оговоримся: спецслужбисты не "прописали" возможность экспорта подобного лидера в Ирак — как было, к примеру, с Хамидом Карзаем в Афганистане. Впрочем, вполне возможно, что этот вариант разрабатывается, но не оглашается для широкой публики.

"С точки зрения стратегических интересов Америки нам все равно, будет один Ирак или три Ирака. Главное, чтобы после ухода наших военных из страны она не стала убежищем для террористов", — заявил бывший представитель США при ООН Джон Болтон. Именно он в начале 2003-го убеждал членов организации в необходимости начать войну против Саддама.

Многие иракцы и сами не прочь разделить страну — многие, но не все. Курды, живущие на богатом нефтью севере, мечтают о суверенитете уже не первое десятилетие. Однако против раскола решительно выступают сунниты — в центральных провинциях, где они живут, мало полезных ископаемых. Да и правительство граничащей с Ираком Турции в случае образования независимого Курдистана вполне может ответить на это силовым вмешательством. Потому что в самой Турции наготове сидят 12 миллионов курдов, среди которых сильны сепаратистские настроения.

Но большинство населения Ирака составляют не курды и не сунниты, а шииты. И многие из них тоже не прочь разделить страну. В этом случае на территории девяти южных провинций будет создан "суверенный Шиистан". Тоже, кстати, богатый нефтью. Понятно, что суннитов это никак не устраивает, хотя их голоса услышат в последнюю очередь. При Саддаме именно суннитское меньшинство обладало правом решающего голоса, вершило судьбы страны. Сейчас все иначе.

Сунниты обижены, озлоблены. Если Ирак распадается на три части, их государство наверняка станет самым радикальным, самым непримиримым, самым антиамериканским. Прямой кандидат на включение в "ось зла". Можно не сомневаться: иракские сунниты с распростертыми объятиями примут эмиссаров "Аль-Кайеды". А то и самого Усаму бен Ладена, если он еще жив.

В Ираке сунниты правили более 1300 лет. Американцы у них отняли все. Распустили их армию, запретили их партию — начав кампанию по "дебаасификации". Сунниты будут мстить — безжалостно и беспощадно. И не только США, но и всем их союзникам.

На севере и на юге Ирака, в курдских и шиитских районах, умиротворение тоже вряд ли скоро наступит. За нефтяные месторождения, расположенные в окрестностях северного города Киркук, ведут ожесточенную борьбу туркмены, курды и арабы. Юг же неустанно делят между собой враждующие шиитские группировки.

А если американцам сделать ставку на сильного лидера? Кто мог бы стать таким человеком? Среди основных претендентов эксперты называют главу Курдской демократической партии Масуда Барзани, лидера Исламской партии Мохсена Абдель Хамида и шиитского проповедника Муктаду ас-Садра.

Наибольшее влияние среди них имеет последний. Противники 33-летнего муллы считают его самым опасным человеком в Ираке. Ас-Садр яростно ненавидит суннитов — его отец и братья были убиты по приказу Саддама. Группировка ас-Садра "Армия Махди" насчитывает более двух миллионов сторонников.

В 2004 году мулла вроде бы согласился сотрудничать с правительством. Однако потом отношения с властями у него испортились.

Даже самые отчаянные оптимисты с трудом представляют союз радикала-шиита с американскими "оккупантами". В крайнем случае, он может заключить с ними перемирие — на время вывода войск. Но стратегический альянс — вряд ли.

Верным союзником Вашингтона вполне может стать Барзани. Но его поддерживают только курды, да и то не все. Ни шииты, ни сунниты к мнению курдского лидера прислушиваться не станут.

Судьба Ирака — в руках шиитов. Они составляют, по разным данным, от 60 до 70 процентов населения. При Саддаме шиитов притесняли, так что американцы в какой-то мере стали их освободителями. Но особой благодарности Вашингтон не дождался. Хуже того, шиитские боевики повернули против них оружие.

Правда, есть и лояльные шииты. Они сформировали костяк нового иракского правительства, из них набирают армию и полицию. Но лояльность этих людей весьма условна. Шииты, пришедшие к власти, не хотят, чтобы и дальше ими руководили американцы. Они хотят "рулить" и хозяйничать сами. Например, делить по своему усмотрению доходы от нефти. Пока американцы в этом помеха: новая власть не ощущает себя режимом, который держится только благодаря иностранному "контингенту". По их представлениям, шиитское большинство способно обеспечить себе лидерство в стране.

И вот здесь-то кроется едва ли не самая опасная для Вашингтона ловушка. Как только американские войска покинут страну, управляемый шиитами Ирак неизбежно попадет в орбиту влияния Ирана — главной шиитской державы. Получается, что, свергнув прочно сидевшего в Ираке, державшего страну под контролем и давившего в зародыше террористов Саддама, Джордж Буш тем самым оказал неоценимую услугу смертельному врагу — иранскому режиму.

Надежда ПОПОВА.

Народная Воля http://www.nv-online.info
6 КРАСАВІКА 2007 г.

Воинский путь маршала Якубовского начинался в Боровке

*(Из архива писателя **Леонида ПРОКШИ**, который был первым помощником командира взвода лейтенанта Якубовского)*

"После окончания в 1935 году Ленинградских бронетанковых курсов усовершенствования комсостава РККА имени Бубнова, — пишет в своей книге "Земля в огне" Маршал Советского Союза Иван Игнатьевич Якубовский, — я снова вернулся в Белорусский военный округ и стал командовать танковым взводом, а затем танковой ротой в 16-й танковой бригаде".

Я хорошо помню этот день: прибежал посыльный из штаба батальона и передал мне приказ командира роты старшего лейтенанта Наруцкого построить взвод.

В петлицах моей гимнастерки было тогда по три треугольника. Их прикрепил я на стадионе после зачтения нам приказа командира бригады полковника С.А.Амосова о присвоении бывшим курсантам учебного батальона звания младших командиров. Читал приказ начальник штаба бригады, участник гражданской войны полковник И.В.Лазарев, на груди его сверкал орден Красного Знамени. Рядом стоял с таким же орденом на гимнастерке наш командир батальона майор Верков. Они были для нас эталоном воинской доблести. Мне в этот день было присвоено звание младшего комвзвода с правом ношения трех рубиновых треугольников...

Из выпускников школы сформировали танковые экипажи и направили в линейные батальоны. Младших командиров, способных учить и воспитывать новое пополнение, в том числе и меня, оставили в учебном батальоне.

Я построил молодых курсантов. На них еще не облеглось новенькое обмундирование, которое они надели накануне.

В дверях казармы я увидел командира роты, а рядом с ним высокого стройного офицера с двумя кубиками в петлицах и дал команду:

— Смирно, равнение...

Комроты принял рапорт и после уставного "вольно" представил незнакомого нам офицера:

— Лейтенант Якубовский Иван Игнатьевич с этой минуты — ваш командир взвода. Сын крестьянина-бедняка. Белорус. Окончил Объединенную белорусскую школу в Минске, затем бронетанковые курсы усовершенствования комсостава. Был артиллеристом, стал танкистом. Теперь вместе с младшими командирами будет обучать вас танковому делу...

Наш командир роты старший лейтенант Денис Сельвестрович Наруцкий был тоже белорусом из местечка Погост Слуцкого района. Пройдут годы, отличится в боях во время Великой Отечественной войны — станет Героем Советского Союза, генералом. Лейтенант Якубовский станет дважды Героем Советского Союза, прославленным маршалом...

Но никто тогда не думал ни о генеральских, тем более маршальских погонах и золотых звездах. Главной заботой было — овладеть по-настоящему "стальным конем" и обучить этому молодое пополнение. Командиры, которые еще недавно обучали нас, курсантов, слышно было отличились в боях с фашистами в Испании, мы гордились ими, своим родом войск и тем, что нам доверили это грозное оружие.

Сразу же после построения новый комвзвода собрал в ленкомнате младших командиров:

— Срок подготовки нового пополнения танкистов очень сжатый, мы должны учить курсантов и сами набираться опыта. Занятия по материальной части танка, оружия, огневому делу, строевой и физической подготовке будете проводить вы — младшие командиры. На всех занятиях, кроме дней командирской учебы, и нарядов, я буду присутствовать, дополнять, поправлять, делать разбор занятий...

И он присутствовал. Садился в учебном классе за парту рядом с курсантами, вынимал блокнот, делал заметки. Иногда задавал вопросы и не только, чтобы проверить младшего командира-инструктора, а и самому уяснить какой-то вопрос, который он или не знал или не полностью уяснил. Он учитывал, что мы срочнослужащие воины от подъема до отбоя связаны с техникой: водим танк, чистим материальную часть, приводим ее в порядок или, как говорили, "копаемся в чреве стального коня". Кроме того — присутствие на занятиях требовательного командира к себе и подчиненным, заставляло нас тщательно готовиться к ним, расширять и углублять свои знания и, таким образом, совершенствовать свою боевую выучку.

— Вы своими руками прощупали каждый винтик танка и оружия на нем, — говорил лейтенант Якубовский в первые дни своей службы в танковом подразделении, а я еще молодой танкист...

Вскоре мы убедились, что молодой танкист глубоко знает свое дело. Это с первых же занятий стало заметно из тех уточнений и дополнений, которые он вносил в ходе занятий, а затем на разборах после занятий. Он стал примером скромности для курсантов и особенно младших командиров, которые подчас грешили ухарством: я, мол, танкист...

Лейтенант Якубовский не стеснялся спросить у младшего командира про то, чего не знал, но что хотел знать наверняка. Все, чему он нас учил, знал твердо и объяснял досконально. Он, как командир взвода, всячески поощрял и поддерживал младших командиров, знающих твердо свое дело и радовался, когда они преуспевали.

Как-то прибыли к нам из Москвы на стажировку слушатели Академии имени Фрунзе. Стрельбой из танка на полигоне было приказано руководить командованию учебного батальона. Встал вопрос: кто будет проводить занятия с академиками во время стрельб у ящика с песком, по огневому делу. Я не знаю, как шло обсуждение этого вопроса в штабе, но когда меня вызвали в штаб и командир батальона майор Верков объявил, что с группой академиков, ожидающих очереди для выполнения стрелковой задачи, поручается заниматься мне, я взглянул на командира взвода и понял: это его предложение.

Меня это обрадовало и озадачило. Одно дело заниматься с курсантами, другое — с солидными людьми, у которых в петлицах "шпалы".

Надо сказать, что стрельба из танка в то время была технически недостаточно усовершенствована. Заметив "танк" противника в телескопическом приборе, надо было в считанные секунды определить — курс, скорость его движения, расстояние. Учитывая все эти данные и плюс скорость снаряда, установить прицел. Чтобы облегчить подсчеты, командир бригады полковник С.А.Амосов, в то время у него в петлице был ромб, изобрел вычислительное приспособление в форме круга подобного циферблату. Описанием, как пользоваться этим изобретением, командир бригады поручил мне. "Круг" этот демонстрировался на выставке в штабе округа в Смоленске.

Командование роты и батальона инструктором на этих занятиях поставило не офицера, а хорошо обученного младшего командира, как я потом понял, когда сам стал офицером.

Лейтенант Якубовский в это время выполнял обязанности на огневом рубеже. В свободную минуту он подходил к ящику с песком и прислушивался к ходу занятий. Помню, один из слушателей как-то не так понял назначение "круга" и способ вычисления тысячных. Ему взялся объяснить старший группы академиков. Но и он допускал ошибку. Я смутился: в петлице старшего — "ромб". Как мне поправить старшего по званию: "Может быть, он лучше знает..."

Выручил подошедший командир взвода. Лейтенант Якубовский корректно, не высказывая прямо свое несогласие с солидным слушателем, сказал:

— Здесь следует уточнить...

И уточнил так, что слушатель сам признался:

— Да, я, значит, не совсем так понял...

После занятий, уже по дороге с полигона комвзвода сказал:

— Ведь вы правильно объясняли, чего было теряться?..

— Все же у него звание...

— В учебе важны не звания, а знания. Академики, конечно, лучше нас разбираются в тактике и стратегии и во многих других вопросах военного дела, а в деталях, скажем, стрельбе из танка, могут чего-то и не знать практически. На то и прибыли к нам. Тут уж вы мастер своего дела.

Комвзвода добивался точности в изложении изучаемого вопроса, а также доклада. Как-то он приказал молодому курсанту позвать старшину роты. Курсант побежал выполнять приказание, через некоторое время возвращается: докладывает:

— Товарищ лейтенант, ваше приказание не выполнил...

Командир поднялся во весь свой солидный рост и сурово посмотрел на подчиненного:

— Как это вы не выполнили приказание командира! Значит, я должен вас отдать под суд...

Курсант растерялся, стал оправдываться:

— А что я мог сделать: бегал, искал, но не нашел старшины. Он, сказали, в город уехал...

Все, что говорил курсант, было правильно, но не по-военному, и командир на этом примере не упустил научить подчиненного.

— Неправильно доложили, — сказал он. — Надо доложить так:

"Ваше приказание выполнил — старшины не нашел..." А то "не выполнил". Какое же право имеет военнослужащий не выполнять приказ начальника! Ведь вы же выполнили мое приказание, а что старшина уехал в город, тут не ваша вина. Поняли?

— Понял, — вздохнул с облегчением курсант. И повторил: "Ваше приказание выполнил — старшину не нашел..."

— Вот так, улыбнулся командир взвода и отпустил курсанта. Однажды утром, после осмотра, комвзвода заметил, что не все койки заправлены неодинаково ровно: на одних матрасы лежали выше, на других — ниже, одни уже, другие шире.

— Вот что, — сказал мне комвзвода. — Надо сделать на каждую койку каркас из досок... Натянуть на каркас матрасный мешок, наполнить его сеном или соломой. И тогда все коечки будут выглядеть одинаково ровно.

Не знаю, что мне, бывалому уже в то время младшему командиру, тюкнуло спросить:

— А где взять доски?

— Ну, знаете, — кивнул укоризненно головой комвзвода. — Вы еще спросите, где взять гвоздей...

— Да, конечно... — пробормотал я.

Городок строился, расширялся, где-то валялись и "ничейные" доски, оставшиеся, забытые. Надо проявить "инициативу".

Поискали и нашли. Помог нам прораб участка стройки: "Берите, — сказал он, — эти, они нам не нужны..." Покурил с нами, рассказал о сыне, который, как он догадывается, воюет с фашистами в Испании.

Когда появился в роте комвзвода, он увидел: каркасы "вмонтированы" в койки и выглядят они ровно, как в строю...

— А откуда вы взяли доски? — спросил доверительно.

— Вы еще спросите, где я взял гвозди, — отвечаю шутя.

— А все же... улыбается комвзвода.

— Прораб выручил.

В другом случае, когда я был виноват, — комвзвода был строже и взыскательнее. А было это во время проверки взвода. Я как помкомвзвода должен был знать на память каждого курсанта: фамилию, имя, отчество, кем был до армии, кто его родители.

За месяц работы с новичками я в основном узнал их всех, но не полностью, как это требовалось.

И получил за это нагоняй от взводного.

А потом уже в личной беседе он говорил:

— На войне исход боя решает

прежде всего человек. Его командир обязан хорошо знать. Помимо всего и подчиненному важно, что командир его знает и ценит.

Много лет спустя на личном опыте я убедился, как действительно не только приятно, но и трогательно почувствовать, что командир, несмотря на массу людей, которые были в его подчинении, и время — не забыл тебя, помнит по совместной службе.

С Якубовским во время войны мне не довелось встретиться, хотя после освобождения Белоруссии находились мы на одном, 1-м Украинском фронте и на Сандомирском плацдарме. Слыхал многое о нем по печати, приказам. Вскоре после войны видел портрет полковника Якубовского в небольшом музейном павильоне за границей, с двумя медалями героя Советского Союза на груди и с гордостью говорил сослуживцам: "Мой командир взвода", а про себя думал: "Вряд ли он помнит меня".

Встреча произошла уже в мирное время и взволновала меня памятью и вниманием командира о своем подчиненном. Иван Игнатьевич Якубовский был в ту пору командующим Киевским военным округом. На могучих плечах его были погоны генерала армии.

Я приехал в Киев на совещание редакторов. После совещания зашел в редакцию окружной газеты "Ленинское знамя". Редактором ее был полковник П.Шурлаков, заместителем — однокашник по Военно-политической Академии имени Ленина подполковник Борис Николаевич Буйских, но он отсутствовал...

Петр Афанасьевич Шурлаков, белорус с Могилевщины, принял меня дружески как собрата по перу. Разговорились.

— Ну как при моем командире взвода служится? — спрашиваю с улыбкой. И вижу его высокого, стройного, по-учительски корректного офицера, дружеского, но никогда не допускающего панибратства. Словом, лейтенантом, каким он был в 1935 году.

— Каком командире взвода? — недоумевает Шурлаков.

— Иване Игнатьевиче Якубовском, — отвечаю.

— А ты что, вместе с ним служил?

— Да, еще до войны. Хороший был командир...

Шурлаков встрепенулся. Он давно, как я потом узнал, искал повод поближе познакомиться с командующим. Чем не повод: младший командир, теперь писатель...

— А ты где остановился?

Называю гостиницу, номер комнаты.

Записал, ничего не сказал. На другой день приезжает за мной на машине.

— Я доложил командующему, что ты здесь. "А почему Прокша ко мне не заходит? Что он, зазнался?!"

Мне было радостно и смешно слышать такое. Это я, подполковник запаса, зазнался перед ним, генералом, дважды Героем Советского Союза...

— Командующий приглашает к себе. Пропуск уже заказан. Едем...

— В приемной помощник командующего попросил немного подождать:

— Только что неожиданно зашел генерал медицинской службы... — извинился он.

Сижу в приемной вместе с Шурлаковым и думаю: "Как мне при встрече доложить о своем прибытии? Ведь знал я его лейтенантом. Как вырос человек! И это не случайно. Помню его целеустремленным, ревностно выполняющим свой воинский долг на первой ступени его службы Отчизне. На фронте как-то встретил некоторых знакомых из 16-й танковой. Вспомнили однополчан.

— Якубовский наш очень выдвинулся по службе, — сказал лейтенант Пиньковский. — И далеко пойдет...

Много не удалось поговорить — налетели гитлеровские стервятники.

— Заходите, — приглашает помощник.

Входим в просторный кабинет. Из-за массивного стола поднимается богатырская фигура командующего, подтянутая, как и в молодости, но уже генеральская. Он идет, дружески улыбаясь, нам навстречу. Докладываю (все же я немного юморист) генералу армии как тогда, во взводе, когда он был лейтенантом, а я помкомвзвода:

— Товарищ лейтенант, младший комвзвода прибыл по вашему приказанию...

— Не по приказанию, — поправляет Иван Игнатьевич, улыбаясь, — а по приглашению... И усаживает за длинный, предназначенный для совещаний стол.

Память молодости цепкая и вечная. Вспоминаем многих, с кем довелось служить в 16-й танковой. Вспомнили командира учебного батальона майора Веркова.

— А я встретил его под Могилевом, куда передислоцировался штаб нашего Западного фронта. Он шел по лесной дорожке в штаб. На нем была обгоревшая кожанка. Он хромал, опираясь на суковатую палку. Я стоял под сосной возле дороги, во время срочной службы. Помню, раза два Верков останавливал меня при встрече, указывал: "Прическу, младший комвзвода, приведите в порядок. Подстригите малость..." А тут я стою, из-под пилотки торчит чуб, а в нем тонна пыли. Стою, радуюсь, что вижу комбата. Ведь мы все его любили. Но думаю: где ему помнить всех. Ведь я ушел в запас осенью 1935 года. Сколько лет прошло".

Идет он, на меня не обращает внимания. Вдруг, поравнявшись, поворачивается ко мне и говорит, словно встретил меня в учбате:

— Прокша, когда вы подстрижетесь...

Этого я никогда не забуду...

Вспомнили Минск, площадь Свободы, на которой после окончания Объединенной белорусской военной школы Якубовский слушал приказ, подписанный М.Н.Тухачевским и прочитанный участником гражданской войны, будущим наркомом обороны С.К.Тимошенко о производстве в командиры.

— На этой же площади семь лет спустя мне довелось вступить в первый бой с фашистами, — сказал Иван Игнатьевич. — Это был отряд гитлеровских десантников. В моем распоряжении было семь танков Т-26. Враг действовал нагло, стремясь посеять панику в городе. Двигаясь из Красного урочища к площади Свободы, мы столкнулись с колонной гитлеровцев-мотоциклистов и разгромили ее. Танкисты подавили брошенные фашистами мотоциклы, а уцелевшие десантники попрятались в здании и из окон начали обстрел наших танков. За броней их пули нам не причинили вреда и не мешали двигаться вперед, туда, где находились основные их силы. Неожиданным ударом с нескольких направлений эти силы были разгромлены...

Рассказ Ивана Игнатьевича напомнил мне этот день. Гул боя, о котором он вспоминает, я слышал с улицы Кирова, почти у самой библиотеки имени Ленина, где располагалось одно из подразделений Политического управления округа, теперь уже фронта, в которое я был призван в первое утро войны из запаса. Слушаем дальше.

— Какой-то минчанин сообщил нам, что в гостинице "Европа", вблизи площади Свободы, уже расположилась, как дома, группа пьяных фашистов. Приказываю танкистам подвести танки к ресторану и направить жерла орудий на окна гостиницы. Здесь мы когда-то отмечали окончание школы, а теперь эти пришельцы кутят. Фашисты не ожидали нашего появления. Расстреливаем их почти в упор. Некоторые насмерть перепуганные гитлеровцы выбрасываются на улицу через балкон...

Возбужденное лицо командующего напоминает лицо лейтенанта Якубовского после окончания учебного "боя".

— Первый бой убедил меня и моих подчиненных, что фашистов можно и должны успешно бить, если умело организовать бой.

В своей книге "Земля в огне" Иван Игнатьевич подробно рассказывает о многих операциях, в которых советские танкисты умело и успешно громили врага. Я как сейчас вижу генерала армии Якубовского, рисующего на листках бумаги расстановку сил и направление ударов в проведенных им боях.

Разговаривая с нами, Иван Игнатьевич вдруг внимательно посмотрел на меня:

— Мы с тобой ведь одного года рождения, а ты почему-то моложе меня выглядишь?

Я ответил командующему:

— Так я же, Иван Игнатьевич, полками и дивизиями не командовал. А это не так легко...

— Да, это нелегко... — согласился генерал и задумался. Может быть, в эту минуту в его памяти, как в калейдоскопе, промелькнул весь многотрудный, отмеченный потерями и лишениями, но победоносный боевой путь. Тысяча четыреста восемнадцать дней и ночей в походах и боях. Около пяти тысяч километров проутюженных на танках, начиная от первой схватки с фашистами в Минске и непрерывных схватках при отступлении до Москвы и Сталинграда, и непрерывного наступления от Сталинграда до завершающих боев в логове фашистского зверя. Может быть, ожили в памяти те 18 питомцев славной 91-й отдельной танковой бригады, удостоенных звания Героя Советского Союза и те, которых с болью в сердце оставили на огненных верстах жарких сражений. Может быть, вспомнил старого казака Ивана Васильевича Орехова, который в метель и мороз провел бригаду скрытными тропами к месту расположения противника. Чтобы не заморозить проводника, посадил его на свое место в командирский танк, а сам взобрался на броню, подставляя лицо колючим ветрам.

— А если убьют наверху? — забеспокоился душевный старик.

— Не беспокойся, папаша, мы с тобой не о смерти должны думать, а как обхитрить и разгромить этих, как твоя старуха называет гитлеровцев, — нехристей...

Может быть... Да разве можно перечесть все, что мог в эту минуту вспомнить генерал?

— Да, это нелегко... — повторил он, размышляя.

Иван Игнатьевич встал, подошел к служебному столу, снял трубку телефона, набрал номер. В трубке послышался женский голос.

— Зина. У меня гости. Я скоро приеду с ними...

Я как-то неловко почувствовал себя, когда командующий, открыв дверку автомобиля, пригласил меня первым занять в нем место. Я гость, и это все понятно. И дело не в привитой годами службы в Вооруженных силах армейской субординации, которая заставила меня почувствовать неловкость. Дело в глубоком чувстве уважения к всенародно заслуженному человеку, сделавшему так много для Родины.

Зинаида Федоровна приняла нас гостеприимно. Со мной, как гостем из Минска, заговорила по-белорусски. Чувствовалось, что родной язык она не забыла и говорит свободно, легко и, как мне показалось, с удовольствием.

За чаем, в кругу семьи командующего, продолжалась начатая в штабе беседа.

И на протяжении всей беседы меня не покидала мысль: сын крестьянина-бедняка командует военным округом. Кто поднял его на такую высоту?! Мелькают в воспоминаниях эпизоды учений до войны, форсирование на танках речных и болотных преград, фигура молодого лейтенанта, напористого, неудержимого в своем стремлении двигаться вперед... И я отвечаю в мыслях на свой вопрос: "Сам он поднялся!" Первичным условием роста является сам человек, его желание и стремление быть полезным для Родины.

В маршальской форме мне не довелось свидеться со своим бывшим командиром взвода. Но в 1975 году я получил от него дорогой подарок — книгу "Земля в огне" с дарственной надписью.

Я читал книгу с особым интересом и волнением. Страница за страницей следил, как из молодого, энергичного лейтенанта, командира танкового взвода, под началом которого я служил в довоенное время, формировался полководец, не только умело разивший врага, но и внесший своими действиями значительный вклад в военную науку — Побеждать!

Материал к печати подготовил Вячеслав ВОЛЬСКИЙ.

ПАМЯЦЬ

«Нацыянальны праект» Беларускага экзархата

Дзесяць гадоў працаваў літаратар Леанід Маракоў над стварэннем энцыклапедычнага даведніка "Рэпрэсаваныя праваслаўныя свяшчэнна- і царкоўнаслужыцелі Беларусі 1917—1967". Даведнік складаецца з двух тамоў. Першую біяграфію рэпрэсаванага святара Леанід Уладзіміравіч склаў у 1997 годзе, апошнюю — напрыканцы 2006-га. Адзін чалавек здзейсніў працу, для выканання якой звычайна патрабуюцца высілкі немалой групы, а мо і цэлага навуковага інстытута. Як казаў адзін кінагерой: нават калі яно і не подзвіг, дык усё адно нешта гераічнае ў гэтым ёсць.

Усяго ў даведніку каля 1800 біяграфій. Прыблізна столькі ж да кастрычніка 1917 года на тэрыторыі сучаснай Рэспублікі Беларусь было праваслаўных храмаў. З гэтага лёгка зрабіць выснову, што ў згаданы перыяд праваслаўнае духавенства ў Беларусі было вынішчана пад корань. Паводле бальшавіцкай тэрміналогіі — "зліквідаванае як клас".

Дарогу ў свет даведніку дало выдавецтва Беларускага экзархата РПЦ. Гэты факт сведчыць пра тое, што праваслаўная царква на постсавецкай прасторы (у Беларусі ў прыватнасці) нарэшце вызначылася ў адносінах да бальшавіцкага рэжыму і камуністычнай ідэалогіі. Пэўны час Руская праваслаўная царква не магла гэтага зрабіць, бо нельга было ігнараваць настальгічныя пачуцці сваёй паствы, якая сумавала па СССР. А яшчэ і тую акалічнасць, што і ў Расійскай Фэдэрацыі, і ў Рэспубліцы Беларусь гэту настальгію ўсяляк падтрымлівала дзяржаўнае кіраўніцтва. А значыць, нельга было назваць злачынцаў злачынцамі, ахвяры — ахвярамі. Мабыць, зараз у сферы дзяржаўнай ідэалогіі нешта змянілася...

Гэты даведнік можна назваць "нацыянальным праектам" экзархата. Нездарма на прэзентацыі выдання, што адбылася днямі, пра рэпрэсаваных праваслаўных святароў было сказана, што *"іх хацелі зрабіць лагерным пылам, а яны сталі героямі беларускай нацыі"*. Замах бальшавікоў на праваслаўную царкву трактаваўся як агрэсія супраць беларускай ментальнасці і беларускай культурніцкай эліты.

На прэзентацыі выступалі многія вядомыя асобы. Мяне, аднак, расчуліла прамова святара, які гаварыў ад імя "простых, шэраговых свяшчэннікаў" і дзякаваў аўтару за тое, што той паспрыяў вяртанню гістарычнай праўды, а значыць, і адраджэнню сапраўднага, пакутніцкага і высакароднага аблічча Праваслаўнай царквы.

Леанід Маракоў падрыхтаваў да друку таксама двухтомны даведнік "Рэпрэсаваныя настаўнікі Беларусі 1917—1954". Настаўнікам у пэўным сэнсе "пашанцавала". Святароў бальшавікі знішчылі ўсіх, настаўнікаў — толькі трэцюю частку. Гэтай кнізе загадзя гарантаваны чытацкі попыт. Але, на жаль, пакуль няма выдаўца, які б наважыўся здзейсніць гэты праект.

Пётра ВАСІЛЕЎСКІ.

ІНІЦЫЯТЫВА

Памяці вялікага музыканта

У Полацку створана ініцыятыўная група па ўвекавечанні памяці вялікага музыканта Яшы Хейфеца (02.02.1901—12.12.1987).

Як паведаміў БелаПАН кіраўнік групы дырэктар Ветрынскай школы мастацтваў (пасёлак Ветрына Полацкага раёна) Уладзімір Амосаў, у склад групы ўваходзяць прадстаўнікі мясцовай інтэлігенцыі. Паводле яго слоў, яшчэ ў лістападзе мінулага года яны звярнуліся да старшыні Полацкага гарвыканкама і начальніка ўпраўлення культуры Віцебскага аблвыканкама з прапановай устанавіць у Полацку помнік скрыпачу. *"На жаль, мы не атрымалі адказ на сваю прапанову, хаця прыклалі да яе некаторыя дакументы і фотаздымкі, у тым ліку сям'і музыканта і Яшы ў 12-гадовым ўзросце. Гэты здымак цудоўна перадае вобраз юнага скрыпача і можа быць асновай для лепкі скульптуры. Бацька музыканта родам з Полацка, а маці — з вёскі Баравуха ў наваколлі горада. Яша нарадзіўся ў Вільні (цяпер сталіца Літвы Вільнюс) адразу пасля пераезду сям'і з Полацка. Дзякуючы намаганням бацькі Якаў змог ужо ў восем гадоў паступіць у Пецярбургскую кансерваторыю, а з 12 гадоў пачаў гастраляваць па Еўропе. У гэты час падлеткам ён не раз наведваў Полацк, адкуль выйшаў яго род, даўшы свету скрыпача-віртуоза. Вось чаму мы лічым, што менавіта ў Полацку павінен быць устаноўлены помнік падлетку-музыканту Я.Хейфецу"*, — сказаў У.Амосаў.

Ён лічыць, што ўстаноўка скульптуры ва ўнутраным дворыку Полацкага дзяржуніверсітэта будзе мець сімвалічнае значэнне і сведчыць аб тым, што палачане памятаюць яўрэйскую культуру і яе прадстаўнікоў. *"І для нас, беларусаў, гэта важней, чым для яўрэяў, якія яшчэ на пачатку XX стагоддзя складалі больш за палову насельніцтва горада, а цяпер поўнасцю пакінулі яго"*, — падкрэсліў У.Амосаў.

За падтрымкай у рэалізацыі сваёй ідэі ён і яго паплечнікі наважаны звярнуцца да сусветна вядомых музыкантаў і беларусаў дыяспары.

Я.Хейфец эмігрыраваў у ЗША ў 1917 годзе. З 1962 года выкладаў ў Паўднёва-Каліфарнійскім універсітэце. Яго выканальніцкай манеры ўласціва віртуознасць, экспрэсія і мастацкая інтэрпрэтацыя. Я.Хейфец з'яўляўся першым выканаўцам многіх, у тым ліку і яму прысвечаных твораў. У рэпертуары музыканта — класічныя, а таксама забытыя творы і творы, якія рэдка выконваюцца. Ён з'яўляецца аўтарам больш за 100 аранжыровак для скрыпкі і іншых музычных інструментаў.

Марат ГАРАВЫ.

Народная Воля http://www.nv-online.info
6 КРАСАВІКА 2007 г.

ХОРОШАЯ НОВОСТЬ

У Михаила Маринича родился сын

Это радостное событие произошло еще месяц назад. Но до недавнего времени политик и дипломат Михаил Маринич и его молодая супруга Татьяна не хотели предавать его огласке — боялись сглаза.

Малыша назвали в честь отца — Михаилом.

По словам Татьяны, Михаил Афанасьевич присутствовал при родах.

"Мне очень нужна была его поддержка, и я рада, что он сам изъявил желание присутствовать при рождении ребенка", — говорит молодая мама.

Семейного фото, на котором были бы запечатлены Михаил Афанасьевич, его жена и их сынишка, к сожалению, пока нет. А от услуг нашего фотокорреспондента Татьяна вежливо отказалась. *"Ой, наверное, рано еще нам фотографироваться"*, — сказала она.

Татьяна говорит, что с рождением сына Михаил Афанасьевич даже забыл про все свои болячки.

"Он сейчас такой счастливый!" — улыбается она.

Между прочим, в январе Михаилу Мариничу исполнилось 67 лет.

От первого брака у Маринича двое взрослых сыновей и трое внуков. Старшие сыновья Михаила Афанасьевича говорят, что очень рады за отца.

"Естественно, мы с братом от души поздравили отца с этим замечательным событием, — говорит старший сын Маринича Игорь. — *Сказали, что он всегда может рассчитывать на нашу помощь"*.

Кстати, у Игоря год и три месяца назад родился второй сын. Его назвали Севостьяном.

Марина КОКТЫШ.

ОТКРОВЕННО

Михаил МАРИНИЧ: «Я первым взял сына на руки...»

— Честно говоря, я наблюдал не весь процесс родов, — признается Михаил Маринич. — Но большую часть времени действительно провел рядом с Татьяной.

У нас с женой была отдельная палата. И я первый взял сына на руки и провел с ним тет-а-тет полтора часа!

Что касается моего возраста... Во-первых, возраст в этом деле не помеха, а во-вторых — у меня юная, красивая и активная супруга, у нас молодая семья, а у каждой семьи должен быть ребенок. Откровенно говоря, я счастлив...

КОРОТКО

Неделя моды Беларуси

состоится 10—12 апреля в Белорусском центре моды

Во время Недели моды состоятся показы известных коллекций дизайнеров Белорусского центра моды **Эльвиры Жвиковой, Марии Ницеви, Анастасии Бровки, Андрея Ворошкевича,** где будут проиллюстрированы основные модные тенденции будущей осени и зимы. В рамках Недели моды также состоится фестиваль молодежной моды *"Поколение Next"*.

По словам организаторов мероприятия, главная задача Недели моды — повысить престиж и конкурентоспособность национального дизайна и стать "отправной точкой" для создания молодежных брендов. Неделя моды пройдет при поддержке супруги министра иностранных дел Маргариты Мартыновой.

Марина КОКТЫШ.

Сцяг на канцэрце

Неспадзяванай патрыятычнай акцыяй адзначыўся ў Віцебску канцэрт гурта сярэднявечнай музыкі "Стары Ольса" ў абласной філармоніі.

Падчас чарговага выступлення самабытных музыкаў маладзейшыя гледачы з першага рада залы віталі ўпадабаных артыстаў разгорнутым бел-чырвона-белым сцягам, не хаваючы яго аж да завяршэння апошняй музычнай кампазіцыі.

Магчыма, прысутныя на канцэрце супрацоўнікі міліцыі і КДБ таксама адчувалі асалоду ад музыкі, бо ніхто з юнакоў-"сцяганосцаў" не быў затрыманы і нават не было спробы адняць у іх "крамольны" штандар...

Сяргей БУТКЕВІЧ.

ЗАКУЛИСЬЕ

Какие двери выбирает Театр оперы и балета — эксклюзивные деревянные или типовые железные с решеточкой?

*Один из самых лучших строителей Беларуси гендиректор ЗАО "НПО "Эльвира" **Валерий ПОТКИН** и заместитель министра культуры **Владимир ГРИДЮШКО** устроили журналисту "Народной воли" экскурсию по Национальному большому театру оперы и балета, где с минувшего года активно ведутся работы по реконструкции.*

Скандальные двери

Напомним, что почти месяц назад председатель Комитета госконтроля **Зенон Ломать** на заседании президиума Совмина публично заявил, что дирекция строительства и реконструкции Большого театра оперы и балета Беларуси допускает *"грубейшие нарушения при реконструкции театра"*.

"Только вмешательство Госконтроля позволило сэкономить 260 тысяч евро на тендере по закупке сценического оборудования, — сказал Ломать. — *Только на одних дверях отмыто 300 тысяч долларов"*.

Кстати, в Беларуси нет фирм, которые бы занимались профессиональным сценическим оборудованием. Тендер по закупке сценооборудования выиграла немецкая фирма.

А в тендере на закупку дверей, по словам Ломатя, победила *"подставная фирма"*, которая не занимается производством.

"2 миллиарда рублей за двери перечислены по предоплате, а до дверей, ох, как далеко", — заявил Ломать, заметив, что *"эти средства фирма сразу же перевела на депозитный счет в "Приорбанке"*.

Журналист "Народной воли" своими глазами видела, что двери, о которых говорил Ломать, на третьем, четвертом и пятом этажах первого пускового комплекса театра, где размещаются административные кабинеты и репетиционные залы, уже стоят. Разработаны они по индивидуальному проекту проектным институтом. На вид — самые обычные.

"Народная воля" попросила замминистра культуры **Владимира Гридюшко** прокомментировать скандал с дверями.

— *А никакого скандала не было, нет и быть не может,* — ответил Владимир Павлович. — *Комитет государственного контроля работает в плановом порядке на этом объекте, так же, как и на многих других. Могу сказать, что у нас Дирекция по реставрации и реконструкции Театра оперы и балета работает в строгом соответствии с действующим законодательством. Люди глубоко порядочные, честные, в профессиональном отношении подготовленные отлично...*

— В этой связи будет ли Министерство культуры либо генеральный подрядчик — известная строительная фирма "Эльвира" — подавать в суд на Комитет госконтроля, который, получается, покушается на их честь и доброе имя?

— *Никто не посягал сегодня на честь и достоинство ни Дирекции, ни Министерства культуры, ни генподрядчика. По этому поводу мы никуда не собираемся подавать иски. Я еще раз повторяю: Комитет госконтроля работает в плановом порядке на этом объекте. Будут результаты проверки КГК по этому поводу — мы о них расскажем.*

— Но пока никто не наказан?

— *Нет.*

— Вы же наверняка уже изучали документы КГК...

— *Нет никаких документов еще, идет проверка. У Комитета комсомола... то есть у Комитета госконтроля как у контролирующего органа есть свои вопросы, которые они должны изучить, и затем соответствующим актом проинформировать Дирекцию строящегося объекта и Министерство культуры. Не надо делать из этого никакого ажиотажа. Ну, слишком много написала пресса, слишком много показало телевидение... Ну показали и показали...*

В неофициальных беседах некоторые чиновники Минкультуры отмечают, что фирма, о которой говорил Ломать, на рынке строительных материалов работала с 1994 года. Более того—она занималась поставками дверей на многие важные объекты, в том числе и Управления делами президента. Всю информацию о своей деятельности фирма указала в документах, представленных в тендерную комиссию. Решение о том, что двери, из-за которых разгорелся сыр-бор, будет поставлять именно эта фирма, принималось коллегиально.

По одной из версий, недовольство КГК мог вызвать тот факт, что двери якобы были выкуплены заранее по более низкой цене еще в минувшем году. А с тех пор древесина уже значительно подорожала...

Когда КГК закончит проверку на этом объекте, пока неизвестно.

Сроки разные бывают...

"Весной тут еще можно было ногу сломать, — говорит гендиректор "Эльвиры" **Валерий Поткин,** проводя экскурсию по территории. — *Здесь нет ни сантиметра земли, которого бы ни коснулась наша рука. Да и в самом здании абсолютно все нуждалось в ремонте — от потолков, которые пришли в негодность, до кирпичной кладки — ее пришлось укреплять. Сцена будет сделана под наклоном по просьбе творческих коллективов. В историческую достоверность приводятся интерьеры. Мы пытаемся сохранить все то, что было ранее создано. Наша задача — чтобы театр остался таким, какой он был, но стал еще лучше при помощи каких-то новых технологий, дополнений в интерьеры.*

Реконструкция пока идет с опережением сроков. Хотя еще некоторое время назад здесь, по сути, были только голые стены. А сегодня объем проведенных работ уже равен строительству 2,5 этажа Национальной библиотеки".

По словам замминистра культуры **Владимира Гридюшко,** существует несколько сроков проведения реконструкции Театра оперы и балета. Один — нормативный — составляет 52 месяца. Другой — директивный — всего 36 месяцев. Завершить реконструкцию театра предполагается в январе 2009 года.

В этом году планируется выйти на завершающую стадию реконструкции зрительного зала, фасада здания.

Прежде чем войти в строящееся здание театра, почти все надели каски—чтобы на голову, не дай Бог, ничего не свалилось. Через некоторые время, пройдясь по этажам стройки, журналист "Народной воли", как и отдельные чиновники, искренне пожалела, что не надела предложенные резиновые сапоги...

К слову, сам Поткин ходил по стройке в глянцевом костюме, поверх которого были надеты резиновые сапоги до колена, белоснежная фирменная спецовочка и каска. В таком "обмундировании" он появляется здесь почти каждый день.

Кабинет мастера

Предполагается, что в течение месяца труппа театра уже переселится в так называемый первый пусковой комплекс. По сравнению с тем, что было, там осталось доделать совсем немного — навесить потолки, положить плитку на пол и другое. Кстати, напольный узор на каждом этаже будет разный. Один такой узор специалисты разрабатывали и выкладывали около двух месяцев—ювелирная работа!

Кабинет худрука театра балета Валентина Елизарьева уже почти готов.

"Такого кабинета ни у кого нет", — говорит главный архитектор института "Белпроект" **Анатолий Шабалин.**

В другом конце коридора—театральное кафе и зал для приемов высоких гостей и иностранных делегаций.

"Совсем скоро здесь уже можно будет выпить шампанского", — демонстрируя залы, говорит Поткин.

«Нам песня строить и жить помогает...»

Крыша театра оперы и балета стала не круглой, а плоской.

"Само здание стало немного ниже, но сохранило первоначальный вид", — замечает Поткин.

"Смотрите, какая отсюда панорама открывается! Даже Национальная библиотека видна!" — восхищается замминистра.

"В одну из суббот мы со своим коллективом поднялись на самую верхнюю точку этой крыши, — рассказывает гендиректор "Эльвиры". — *Нас было семь человек. Мы никуда не спешили. Смотрели на Минск свысока, и так хорошо было, что решили все вместе спеть "Широким проспектом шагаю...". У меня есть видеозапись этого момента. Думаю, когда-нибудь вы ее увидите...*

Главный архитектор института "Белпроект" Анатолий Шабалин настолько был потрясен этой историей, что когда услышал ее из уст Поткина, то сразу написал песню: *"С высоты поглядеть на мгновение успеваю на город родной, в нашем деле всегда есть любовь, вдохновенье, здесь нашли мы призванье с тобой..."*

В прошлом году фирма "Эльвира" специально наняла оператора, который снимает все то, что происходит на реконструкции театра.

"Он фиксирует на камеру, как здесь все было и как стало, — поясняет Поткин. — *Уже несколько десятков, а может, и сотен километров пленки ушло... Фотографий, наверное, тысяч пять... Мы хотим сделать фильм об этой стройке..."*

Дерево Елизарьева

Об этом факте строители рассказывают с гордостью.

Слева от главного входа в театр — аллея деревьев, много лет назад посаженных в память о погибших артистах. Строители говорят, что одно из этих деревьев — самое первое — сажал хореограф Валентин Елизарьев. И - -надо же — по всем расчетам именно на месте этого уникального во всех смыслах дерева должен был стоять башенный кран! Поначалу дерево хотели срубить, но, взвесив все "за" и "против", решили оставить.

А кран переставили в другое место.

Правда, для этого пришлось пожертвовать одной из стен здания, которую уже восстановили.

Говорят, Елизарьев этим фактом был очень доволен.

Стройки есть и поважней...

Кстати, суперсовременные башенные краны, которые раньше работали на реконструкции Национального большого театра оперы и балета, срочно "эвакуировали" на другую стройку — грандиозного спортивного комплекса "Минск-арена". Театру обещали найти другие краны. Но их пока там нет. Когда появятся — толком не знает никто.

Только цифры

На реконструкцию Национального академического Большого театра оперы и балета выделено порядка 90 миллионов долларов.

Современное здание театра имеет площадь 36 тысяч квадратных метров, что на 9 тысяч больше, чем до начала реконструкции.

За время реконструкции из театра вывезли более 7 тысяч тонн мусора.

Марина КОКТЫШ.

Вот так будет выглядеть фасад театра после реконструкции.

ВІНШУЕМ!

Дзевятая Паўлінка Памазана

Днямі ў Купалаўскім тэатры прайшла цырымонія ўзнагароджання тэатральных дзеячаў "Крыштальная Паўлінка"

Мерапрыемства магло б і сарвацца, бо старшыня Беларускага саюза тэатральных дзеячаў **Аляксей Дудараў** перад пачаткам імпрэзы прызнаўся, што забыў перавесці стрэлкі гадзінніка і ледзь не спазніўся на ўрачыстасць...

А прыгажуні Святлане Зелянкоўскай "Паўлінку" чамусьці не далі...

Прыемна ўразіла, што на цырымонію прыйшоў міністр культуры **Уладзімір Мацвяйчук,** які нядаўна праігнараваў юбілей Тэатра юнага гледача. Міністр нават сказаў прамову па-беларуску, што было зусім нечаканым, і нават без паперкі. Ён павіншаваў усіх са святам і запэўніў, што *"дзяржава аказвае дапамогу тэатру, выдзяляе фінансавыя сродкі, каб падтрымаць тэатральную дзейнасць"*.

Да ведама: за мінулы год дзяржава выдзеліла на падрыхтоўку спектакляў 400 мільёнаў рублёў. У 2006 годзе ў 29 тэатрах краіны пастаўлена каля 1600 спектакляў.

Нягледзячы на тое, што міністра культуры нячаста можна сустрэць у тым жа Купалаўскім, ён прызнаўся, што яму спадабаліся леташнія тэатральныя прэм'еры — "Вечар", "Несцерка", "Прытворны хворы".

"Крыштальную Паўлінку" сёлета атрымаў народны артыст Беларусі **Арнольд Памазан.**

"За трыццаць два гады ў ролі Адольфа Быкоўскага ў мяне было вельмі многа "Паўлінак", — прызнаўся акцёр. -- *Цэлых восем! І я іх усіх кахаю! Але самая галоўная — вось гэтая, дзевятая. Цяпер яна будзе заўсёды са мной!"*

Саюз тэатральных дзеячаў Беларусі ўручыў яшчэ некалькі "крыштальных" узнагарод.

"Крыштальным анёлкам" уганараваны рэжысёр Гродзенскага тэатра лялек **Алег Жугжда** (дарэчы, нядаўна ў Купалаўскім адбылася прэм'ера пастаўленага ім спектакля "Вольга").

"Герой дня" Арнольд Памазан.

"Крыштальная зорка" дасталася актрысе, якая пакуль не атрымала ганаровага звання, — вакалістцы Дзяржаўнага музычнага тэатра **Людміле Станевіч.**

Прыз надзеі і *"Крыштальную кветку"* за яркі дэбют (роля Кацярыны ў спектаклі "Утаймаванне свавольніцы") атрымала актрыса Нацыянальнага акадэмічнага драматычнага тэатра імя М.Горкага **Веранікa Ляшкевіч.**

Аляксей Дудараў запэўніў, што ўсіх лаўрэатаў выбіралі *"справядліва і аб'ектыўна — тайным галасаваннем"*.

На ўрачыстай вечарыне ўручаліся таксама імянныя прэміі. Такое адчуванне, што беларускія акцёры і рэжысёры нячаста ўшаноўваюцца — амаль кожны, хто выходзіў на сцэну, спяшаўся прызнацца, што вельмі хвалюецца.

Акцёр Драматычнага тэатра беларускай арміі **Ігар Фільчанкоў** (*прэмія імя Ігната Буйніцкага*) нават сказаў, што для яго лепей сыграць некалькі прэм'ер, чым выйсці на сцэну за ўзнагародай.

Парадавала, што букеты, падораныя ўсім узнагароджаным, былі бела-чырвонага колеру.

Дарэчы, прэмія "Крыштальная Паўлінка" была заснавана ў 1992 годзе і першай яе атрымала слынная **Стэфанія Станюта.**

Вальжына КОРСАК.
Фота Юрыя ДЗЯДЗІНКІНА.

КИНОВЕСТИ

300 спартанцев: политика и касса

Американский фильм "300" ("300 спартанцев") Знака Снайдера шел в Минске только две недели (с 22 марта по 5 апреля) в кинотеатрах "Октябрь", "Москва", "Аврора", давая хорошие сборы. В других кинотеатрах города его не будет — такое решение приняла экспертная комиссия при Министерстве культуры.

Решение принималось при участии министра **Владимира Матвейчука**, а инцидент возник в связи с обращением иранских властей. Депутаты Иранского парламента направили письмо министру иностранных дел страны с требованием выразить протест по поводу показа антииранского голливудского фильма. Дошло указание и до Беларуси. Отсюда — компромиссное решение. Поскольку фильм был объявлен в репертуаре, его полный запрет нанес бы огромные убытки.

Как известно из российской прессы, советник президента Ирана по культуре **Джавад Шамкарди** назвал фильм актом психической войны против Тегерана и его народа, а в одной из местных газет под заголовком "Голливуд объявляет войну иранцам" гнев от имени народа выражен так: *"Они пытаются сказать людям, что Иран, который сейчас входит в ось зла, уже давно был источником зла и что предки современных иранцев — это жуткие, бессловесные убийцы-мясники, которых вы видите в фильме "300"*.

Знак Снайдер открещивается от обвинений, но, учитывая ситуацию нынешнего американо-иранского противостояния, повод для обиды можно отыскать. Действительно, персы, противостоящие горстке греков под началом царя Леонида при Фермопилах в 480 г. до н.э., изображены персонажами неприглядными. Сам же предводитель персов Ксеркс выглядит злобным молодым мужчиной с пирсингом на всех частях фейса.

Но при этом, оценивая содержательную часть фильма, следует учесть и тот факт, что картина является экранизацией давнего комикса Фрэнка Миллера, где враги изображены так, как вообще представляли азиатов.

Картина "300" производит впечатление постановочным размахом, зрелищностью, красотой тел спартанцев, а последний кадр, запечатлевший убитых героев с Леонидом в центре, похож на гигантскую фреску во славу подвига. В фильме ощутим мобилизующий воинствующий призыв: вступай в сражение — и ты победишь!

Добавлю: "300" — не для слабонервных, ибо не всякий выдержит летающие отрубленные головы и пронзенные копьями тела (жестоки, кстати, обе враждующие стороны).

История с этим фильмом в Минске показывает, что на нашей территории следует оглядываться, прежде чем закупать мировой блокбастер. Так ведь все равно не предусмотришь, откуда что выскочит. В советское время идеологическая система бдительно следила за тем, чтобы исторические конфликты стран социализма не попали в фильмы. Именно поэтому **Сергею Бондарчуку** не разрешили снимать "Тараса Бульбу" Гоголя, а белорусам — кино про Кастуся Калиновского и Тадеуша Костюшко.

Изредка попадались на том, что в какой-то стране менялась ситуация. В частности, белорусский фильм "Черное солнце" (1970 г., режиссер А.Спешнев) едва не вызвал международный скандал. Вот какую депешу с грифом "Совершенно секретно" отослал в ЦК КПСС председатель КГБ СССР **Юрий Андропов:** *"Посол Демократической Республики Конго в Москве заявил: выход на экран советского фильма "Черное солнце" может иметь далеко идущие последствия... Из разговоров с африканскими актерами, исполнявшими главные роли, известно, что фильм посвящен Патрису Лумумбе и в нем показаны президент ДРК Мобуту и другие политические деятели. Изменение фамилий героев сути дела не меняет, и если окажется, что в истории с Лумумбой как-то замешан президент, то неизбежен разрыв дипломатических отношений..."*.

Фильм "Черное солнце" действительно воссоздавал эпизоды вооруженной борьбы за власть в Конго и убийство одного из лидеров Патриса Лумумбы (в фильме Робера Мусомбе) его политическим противником Мобуту (в фильме Жака Лу).

Конфликт уладили тем, что фильм не имел широкого проката, а позже "Черное солнце" вообще исключили из списка действующего фонда.

Так что учитывай не учитывай политические реалии, все равно на что-нибудь натолкнешься: как существовала межнациональная, межрасовая, межэтническая вражда в веках, так и теперь существует. Никакие уроки истории человечеству не идут впрок.

Алла БОБКОВА,
кинокритик.

Народная воля http://www.nv-online.info
6 КРАСАВІКА 2007 г.

З ПЕРШЫХ ВУСНАЎ

Эдуард ЗАНКАВЕЦ:

«Крычаць на людзей — не мой метад»

Мінскае "Дынама" стала чэмпіёнам Беларусі па хакеі. Каманда Эдуарда Занкаўца парушыла традыцыю мінскага "Юнацтва", якое дагэтуль выйграла тры чэмпіёнскія тытулы запар. У фінальнай серыі да чатырох перамог "бела-блакітныя" перамаглі землякоў з "Кераміна". Пасля перамогі ў фінале з галоўным трэнерам "Дынама" сустрэўся карэспандэнт "Народнай волі".

— Эдуард Канстанцінавіч, прыміце віншаванні з перамогай. Для Вас у якасці галоўнага трэнера гэта быў першы падобны поспех. Адзначылі яго неяк асабліва?

— Не сказаў бы. У раздзявальні пасля перамогі выпілі з хакеістамі па келіху шампанскага. А потым у больш расшыраным складзе — разам з жонкамі — вячэралі ў рэстаране "Белая вежа". Увогуле, хацелася б сказаць вялікі дзякуй нашым другім паловам. Жонкі хакеістаў і трэнераў амаль у поўным складзе наведвалі нашыя гульні. Падтрымлівалі дома. А калі добра ў сям'і, то і на працы ўсё будзе аналагічна.

— Вы ўзначалілі "Дынама" па ходзе сезона. У адстаўку быў адпраўлены замежны спецыяліст Любамір Покавіч. Казалі, што ён патрабаваў значна вышэйшую зарплату, чым атрымліваюць беларускія трэнеры... І таму ў "Дынама" паклікалі Вас. Як бы Вы пракаментавалі ўсе гэтыя падзеі?

— Адстаўка Любаміра Покавіча — пытанне не маёй кампетэнцыі, так вырашыла кіраўніцтва клуба. Калі я ўзначаліў "Дынама", была пастаўлена канкрэтная задача — дасягнуць максімальна высокага выніку. Я рады, што нашы хакеісты паказалі відовішчную гульню, якая дазволіла стаць чэмпіёнамі.

— Эдуард, а яшчэ кажуць, што калі "Дынама" саступіла ў адной з фінальных сустрэч "Кераміну", Вы ў раздзявальні ўчынілі сапраўдны разнос сваім падначаленым.

— Няпраўду кажуць. Навошта крычаць на людзей? Гэта не мае метады. Я і ў жыцці спакойны чалавек. Пасля перажэнняў стараюся неяк расслабіцца. Люблю, напрыклад, музыку паслухаць (толькі не папсу), і тэкст песні павінен несці сэнс. Я аддаю перавагу року ці шансону. Мала хто ведае, але менавіта я выбіраў кампазіцыі, якія гучалі ў Палацы спорту падчас нашых гульняў. Больш за тое, перад кожнай сустрэчай у нашай раздзявальні заўжды гучала музыка. Ёсць такія моманты, калі музыка настройвае лепш усялякіх слоў.

— На матчах фінальнай стадыі Вас можна было бачыць непаголеным. Атрымліваецца, што Вы прымхлівы чалавек?

— Калі сам гуляў, то перад нейкімі адказнымі матчамі таксама не галіўся. А ў плэй-оф апошняга чэмпіянату я проста выказваў салідарнасць з хакеістамі "Дынама". Увогуле, у хакеістаў ёсць розныя забабоны: нехта не голіцца, хтосьці апранае першым менавіта левы канёк, нехта абавязкова выходзіць на раскатку трэцім ці пятым... Калі хочаце ведаць маё асабістае стаўленне да ўсіх гэтых рэчаў, то я ў забабоны не веру. Моцнаму гэта не трэба, а слабаму — не дапаможа.

— Эдуард, калі вяртацца да фінальнай серыі, то хацелася б запытацца пра фінансавы бок... Ці праўда тое, што за перамогу ў фінале хакеістам "Дынама" абяцалі салідны грашовы дадатак да асноўнага заробку?

— Памятаеце, як у Высоцкага: "А наши ребята за ту же зарплату"?.. Па ходзе сезона за перамогу над сапернікамі хакеісты атрымлівалі прэміяльныя. У рашаючай стадыі нічога не змянілася. Ніякіх баснаслоўных прэміяльных звыш зарплаты каманда не атрымлівала.

— Нядаўна старшыня федэрацыі хакея Уладзімір Навумаў шакіраваў усіх навіной, што ніякага аб'яднання сталічных каманд у будучым сезоне не будзе. Было заяўлена, што Беларусь у расійскім першынстве будзе прадстаўляць "Дынама". Атрымліваецца, што ваша каманда будзе гуляць на два фронты?

— Яснасці ў гэтым пытанні няшмат. Скажу толькі, што "Юнацтва" і "Дынама" не знайшлі паразумення і аб'яднання не будзе. Мне даручана рыхтаваць каманду да наступнага сезона. Кіраўніцтва федэрацыі паставіла задачу: беларуская каманда павінна гуляць у расійскай Суперлізе. Мне падаецца, што ў Расіі яшчэ не да канца вызначыліся, дзе і як будзе выступаць беларуская каманда. Для таго каб выступаць у Суперлізе, трэба мець адпаведную інфраструктуру. І магчымасць. Пакуль не будзе пабудаваны комплекс "Мінск-Арэна", то аб выступленні беларускай каманды ў элітным расійскім дывізіёне размовы ісці не можа. Калі ўсё ж такі будзе вырашана, што менавіта "Дынама" будзе выступаць у Расіі, то хацелася б крыху ўзмацніць склад. Ёсць у мяне на прыкмеце спартсмены, якія маглі б гэта зрабіць. Але жадаць і мець — гэта розныя рэчы. Так што паглядзім.

— Пасля напружанага сезона вас чакае заслужаны адпачынак. Як будзеце яго праводзіць?

— Каманда і сапраўды пайшла ў адпачынак. Дарэчы, яе ўзнагароджванне адбудзецца пазней. А што да майго ўласнага адпачынку, то да яго яшчэ далёка. 5 красавіка распачынаецца збор нацыянальнай зборнай. Рыхтуемся да чэмпіянату свету. Папрацуем, а потым можна і адпачыць. Я вельмі люблю адпачываць на прыродзе. Напрыклад, рыбалку, пажадана з начоўкай. У мяне добрая кампанія сяброў — хакеісты Леанід Фацікаў, Аляксандр Аляксееў. Ёсць сябры і з "нехакейнага свету". Прычым рыбалка для мяне — гэта не спорт, я не хвалюся сваім уловам. Для мяне важна — прысутнасць побач сяброў, з якімі можна гадзінамі размаўляць аб усім. Вось з'ездзім на чэмпіянат свету, а потым і на рыбалку можна...

Віталь ГАРБУЗАЎ.
Фота Юрыя ДЗЯДЗІНКІНА.

ХАКЕЙ

Беларуская дружына

Для падрыхтоўкі да майскага чэмпіянату свету галоўны трэнер нацыянальнай зборнай Беларусі па хакеі Курт Фрэйзер выклікаў 30 ігракоў.

Гэта — варатары Сцяпан Гарачэўскіх ("Юнацтва", Мінск), Сяргей Шабанаў ("Металург", Новакузнецк, Расія), Андрэй Мезін ("Салават Юлаеў", Уфа, Расія);

абаронцы — Аляксандр Макрыцкі, Аляксандр Журык, Андрэй Глебаў (усе — "Дынама", Мінск), Уладзімір Світа ("Керамін", Мінск), Алег Лявонцьеў, Уладзімір Копаць, Сяргей Ярковіч ("Юнацтва"), Максім Цвяткоў ("Хімвалакно", Магілёў), Віктар Касцючонак, Уладзімір Дзянісаў (абодва — "Лада", Тальяці, Расія);

нападаючыя — Дзмітрый Дудзік, Алег Антоненка, Аляксандр Кулакоў, Яўген Курылін, Сяргей Дзямагін (усе — "Дынама", Мінск), Андрэй Міхалёў, Аляксей Страхаў (абодва — "Керамін"), Аляксей Савін, Арцём Волкаў (абодва — "Юнацтва"), Сяргей Задзялёнаў, Аляксей Угараў (абодва — "Нафтахімік", Ніжнякамск, Расія), Сяргей Кукушкін, Алег Белкін (абодва — "Лада"), Канстанцін Кальцоў, Яраслаў Чупрыс, Дзмітрый Мялешка (усе — "Салават Юлаеў"), Аляксей Калюжны ("Авангард", Омск, Расія).

Федэрацыя хакея Беларусі паведаміла, што некаторыя выкліканыя ігракі траўміраваны. Існуе рэзерв хакеістаў, якія ў выпадку неабходнасці змогуць замяніць ігракоў, якія не прыехалі.

Андрэй Касціцын, Міхаіл Грабоўскі і Руслан Салей, якія выступаюць у Паўночнай Амерыцы, таксама запрошаны на збор. Аднак паколькі іх каманды працягваюць сезон, дата прыезду хакеістаў пакуль застаецца пад пытаннем.

Збор нацыянальнай каманды пачнецца 5 красавіка на базе мінскага Палаца спорту.

Дзмітрый УЛАСАЎ.

ШАШКІ

Новы майстар

Міністэрства спорту і турызму Рэспублікі Беларусь прысвоіла мінчаніну Віктару ШУЛЬГУ ганаровае званне нацыянальнага майстра спорту па шашачнай кампазіцыі. Разгледзьце яго твор, які ён даслаў спецыяльна для нашых чытачоў:

Белыя: е3, дамкі а5, с1 (3). **Чорныя:** b4, с3, е5, g5, h4 (5). **Выйгрыш** (два ачкі).

Адначасова эцюд з'яўляецца заданнем № 1 бліцконкурсу-53 з шасці пазіцый. Пераможцу чакае сюрпрыз.

Тэрмін для адказаў - 10 дзён (усё ж гэта бліц). Чакаем іх па адрасе: **220030, Мінск, вул.Энгельса, 34-а, рэдакцыя газеты "Народная воля", "Шашкі".**

Супаставім рашэнні

Давайце іх зверым на раней змешчаных заданнях.

"Кампазіцыйная апрацоўка". Міні-конкурс-53 (М.Грушэўскі): 1. cd4 2. dc3! 3. de5 4. g:c3 5. h:d8x. 2. de5? 3. g:e1 4. h:d8 ba3! 5. df6 hg5 6. f:h4 ab2 7. hf6 bc1=.

"Баталіі ў парку" (заканчэнне партыі В.Астрынскага): 1 ... ab2 2. d:f6 3. gh4 de3 4. fe7 d:f8 5. dc3 6. h:f6 hg5! 7. f:h4 bc5x.

"З нізкі кампазіцый": №7 (М. Стэфановіч). 1. de5 2. dc3 3. ab8 4. bc7! 5. de7 6. h6:f2:a5:d2!x.

Першымі правільныя адказы даслалі: М.Лічко (в. Возера Уздзенскага раёна), А.Пярхальскі (Глыбокае), У.Голуб і В.Касцян (Мінск), І.Астапенка (Стоўбцы), М.Станько (в.Смаляніца Пружанскага раёна), Л.Жыхар (г.п.Крывічы Мядзельскага раёна), П.Чэрнак (Брэст), А.Чумакоў (Светлагорск), В.Бялоў (Магілёў), А.Перавознікаў і У.Сапяжынскі (Рагачоў), А.Янчук (Камянец), В.Гаўрыш (в.Навасёлкі-1 Пастаўскага раёна) і інш. З іх Васіль Дзялендзік (Бабруйск) вырашыў выказаць нам падзяку: "Вялікі дзякуй за прыз. Для мяне гэта стымул далейшага ўдасканалвання ў справе зразумення старажытнай гульні".

Міні-конкурс-53 выйграў Іван Працук (Паставы). Яму высылаецца прыз ад вядучага рубрыкі - кніга І. Галаўні "Корифеи русских шашек" (Новополоцк, 2004).

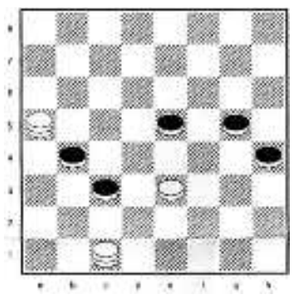

Чэмпіянаты, алімпіяда, кубкі

У чэмпіянаце Гомельскай вобласці вызначаліся кандыдаты ў майстры спорту Эдуард Харошын, Павел Каролік і Уладзімір Марчанка.

А ў першынстве Гомеля перамог Яўген Кандрачэнка, які набраў сто працэнтаў ачкоў (18). Другі прызёр кандыдат у майстры Ігар Далгаполаў адстаў ад чэмпіёна горада на чатыры ачкі, у яго калегі па спартыўным званні Сяргея Марчанкі - 13. Разгледзьце прыклады іх творчасці:

1. Белыя (У.Канарскі): а3, b2, с3, с5, d4, е1, е3, f2, f4, h2 (10). **Чорныя** (Я.Кандрачэнка): а5, а7, b6, b8, d8, е7, f8, g5, h4, h6 (10). 1 ... ed6! 2. c:e7 f:d6 3. de5 bc7! 4. ed2 bc5 5. cd4 ab4! 6. d:b6 c:a5! 7. e:c7 8. a:c5 9. e:c5 g:d6/e7/f8x.

2. Белыя (С.Марчанка): а3, а5, b4, с1, d2, f2, g1, g3, h2 (9). **Чорныя** (П.Каролік): b8, с5, с7, d6, е5, f4, f6, f8, h8 (9). 1 ... fg5! (у партыі было 1 ... hg7) 2. gh4? ed4! 3. h:f6 fe3! 4. d:f4 cb6! 5. a:c3 fg7 6. b:d6 g:e7/f8x. Удар "пугай"!.

У Новалукомлі адбылася Рэспубліканская спартакіяда энергетыкаў па шасці відах спорту.

Па шашках мацнейшымі былі каманды Гродзенскай, якую ўзначальваў міжнародны майстар Віктар Яфіменка, Брэсцкай і Магілёўскай абласцей. У асабістым заліку першае месца прысуджана кандыдату ў майстры спорту Барысу Абрамаву (Мінск).

Інваліды па зроку таксама правялі спаборніцтвы паміж сабой. Тут першынствавала каманда Віцебскай вобласці. За яе выступалі А.Радзівіловіч, Ф.Мінін, С.Голай, В.Мініна і В.Бабанаў. Другімі фінішавалі мінчане, трэцімі - іх сапернікі з Мінскай вобласці.

Кубкі ж сталіцы ўручаны: па шашках-64 - шашачнай дружыне Мінскага трактарнага завода ў складзе В.Палянскага, С.Супрунюка, А.Парамонава і Н.Гацелюк, па шашках-100 - зборнай Мінска-1 (А.Маісееву, Т.Лебедзевай і Д.Федаровіч).

ГА "Беларуская федэрацыя шашак" аб'явіла 14-ы чэмпіянат краіны па складанні мініяцюр, праблем, эцюдаў і задач-64. Удзельнік можа прадставіць не больш за шэсць твораў у кожны раздзел, новых ці апублікаваных пасля 31 сакавіка 2005 года. Апошні дзень адпраўкі кампазіцый - 10 красавіка 2007 года. Накіроўваюцца яны на адрас: 220051, Мінск, 51, а/с 52. В.І.Шульгу. Ад яго вы можаце даведацца аб астатніх умовах першынства, які праводзіцца па Кодэксе шашачнай кампазіцыі Беларусі 2004 года., калі патэлефануеце яму ў Мінск (274-11-13).

***

Сённяшнія інфармацыі істотна дапоўнілі чэмпіён краіны па шашках-64 Яўген Кандрачэнка і экс-чэмпіён Вільям Астрынскі, старшыня Рэспубліканскай камісіі па шашачнай кампазіцыі Віктар Шульга - пастаянныя карэспандэнты нашай рубрыкі "Шашкі".

Практычныя пазіцыі

Зараз ладзіцца 41-ы чэмпіянат Беларусі па перапісцы. Наступны прыклад з яго заслугоўвае вашай увагі:

Белыя (Уладзімір Таратушкін, Мінск): а3, b2, с1, d2, d4, е1, е3, f2, f4, g1 (10). **Чорныя** (Анатоль Пярхальскі, Глыбокае): а5, b6, b8, с7, d6, d8, е7, f8, h4, h8 (10). 1 ... de5! 2. f:d6 c:a1x. Калі ж 2. d:f6 3. f:h6, дык 3 ... fg7 4. h:f8 bc5 6. f:b4 a:c1x. Удар "хук злева"!

Дзмітрый Камчыцкі з Магілёва, разбіраючы сваю партыю з Цыкуновым, убачыў эфектны ўдар "пяткай":

Белыя: а5, b2, е1, е3, g3, g5, h6 (7). **Чорныя:** а3, а7, с5, с7, е5, е7, f8 (7). Ход белых. Пашукайце за іх перавагу самастойна. Таксама будзем рады вашым рашэнням.

Мікалай ГЛАДКІ.

ШАХМАТЫ

Из творчества читателей
А.Азов

Белые: Крh3, Фе1, Лс1, Сb1, Ке3 (5).

Черные: Кре6, п. а3 (2).

Мат в 3 хода.

Публикуем трехходовую задачу-миниатюру нашего читателя из Гомеля Алексея Азова. Попробуйте найти ее решение. Свои ответы присылайте по адресу: **220030, Минск, ул.Энгельса, 34а, редакция газеты "Народная воля", "Шахматы".**

Сюрпризы от Ланиты Стецко

Первый чемпионат Беларуси по шахматам среди женщин состоялся почти 80 лет назад в 1928 году. В нем победу одержала С.Дукер. О первой чемпионке известно крайне мало, даже имя ее история не сохранила. В газете с сообщением о турнире было написано, что чемпионкой стала комсомолка, работница минского завода "Металл". Видимо, уровень шахматисток был столь низким, что следующий женский чемпионат республики был проведен лишь через 11 (!) лет — в 1939 году. А третий чемпионат Беларуси прошел еще через 13 (!) лет — в 1952 году. В нем победу одержала первый послевоенный лидер наших женских шахмат бухгалтер из Осиповичей перворазрядница Галина Невядомская. Затем женские чемпионаты проводились с периодичностью в 2—3 года. Лишь с 1959 года чемпионку республики стали определять ежегодно. Всего же прошло 49 чемпионатов Беларуси среди женщин. Наибольших успехов в них добились минчанка, мастер спорта Галина Арчакова и гроссмейстер из Витебска Раиса Эйдельсон, которые по 8 раз становились чемпионками страны. Пять раз выигрывала титул чемпионки минчанка мастер спорта Татьяна Загорская, четыре золотые медали в активе Эльмиры Хоровец (Минск), по три высшие награды у Галины Невядомской, Киры Зворыкиной, Тамары Головей, Натальи Поповой (все из Минска). После недавно финишировавшего в Минске чемпионата страны 2007 года к ним присоединилась Анна Шаревич (Брест).

В чемпионате Беларуси 2007 года участвовало 12 спортсменок. Турнир проводился по круговой системе. Особенностью чемпионата был молодежный состав участниц, средний возраст которых не достигал 19 лет. Со старта на турнире развернулась бескомпромиссная борьба за лидерство. В первых турах отличилась международный мастер Наталья Попова, стартовавшая с четырех рядовых побед. Но в пятом туре случилась сенсация. Лидер потерпела поражение во встрече с дебютанткой, самой юной участницей 13-летней Ланитой Стецко, которая очень сильно провела партию и завершила борьбу эффектным "спертым матом". Вот как это было.

Л.Стецко — Н.Попова
Сицилианская защита

1.e4 c5 2.Kf3 Kc6 3.d4 cd 4.K:d4 e6 5.Kc3 d6 6.Cc4 Kf6 7.Ce3a6 8.Cb3 Фc7 9.Фe2 Ka5 10.o-o-o K:b3+ 11.ab Cd7 12.g4 Cc6 13.f3 Ce7 14.g5 Kd7 15.Лhg1 Фa5 16.Kpb1 Лc8 17.f4 Kc5 18.f5 K:e4 19.fe K:c3+ 20.bc o-o 21.Фg4 Лce8 22.Kf5 fe 23.Kh6+! Kph8 24.Ф:e6 Фe5 25.Фg8+!

Эффектный финал. Взятие ферзя ведет к "спертому мату": 25...Л:g8 26.Kf7x! **Черные сдались.**

После 8 туров в чемпионате было два лидера. По 6,5 очка имели гроссмейстер Анна Шаревич и международный мастер Надежда Азарова. Но тут очередь встретиться с юной Стецко пришла для Азаровой. И вновь Ланита стала автором сенсации, одержав победу над лидером. Впрочем, интрига чемпионата отнюдь не была утрачена. К заключительному туру сразу три участницы — А.Шаревич, Н.Попова и Н.Азарова — подошли с равным количеством очков — по 7,5 из 10. Все решилось на финише. Здесь успеха добилась лишь Анна Шаревич, которая обыграла минчанку Александру Худую. В то время, как ее соперницы вынуждены были терять очки. Азаровой во встрече с Еленой Мининой из Витебска пришлось удовлетвориться ничьей, а Попова и вовсе потерпела поражение от Екатерины Ковалевой (Гомель). В итоге золотую медаль чемпионки страны в третий раз завоевала брестчанка, международный гроссмейстер Анна Шаревич — 8,5. На пол-очка меньше в активе обладательницы серебряной награды Надежды Поливоды. Бронзовая медаль досталась Наталье Поповой — 7,5. На последующих местах: 4—5. молодые спортсменки Александра Худая (Минск) и Екатерина Ковалева (Гомель) — по 6,5, 6—7.серебряный призер чемпионата страны 2006 года Александра Шарова (Рогачев) и Елена Минина — по 5,5, 8.Екатерина Хомякова (Минск) — 4,5, 9.Александра Савурко (Минск) — 4 очка, 10—11.Евгения Савушкина и Ланита Стецко (обе из Минска) — по 3,5, 12.Юлия Львова (Рогачев) — 2,5.

Поединок чемпионов

Достигнута договоренность о проведении в Ереване в период с 4 по 6 мая матчевой встречи между действующим чемпионом мира российским гроссмейстером Владимиром Крамником и обладателем Кубка мира гроссмейстером Левоном Ароняном (Армения).

ГАЗЕТА — ЧЫТАЧЫ

Сёння зрабіў перадаплату — праз 2—3 дні атрымаеш «Народную волю»

І ўсё ж у нас шмат цікавых людзей — прамаргаюць час, а потым тэлефануюць: спазніўся з **перадаплатай**, што зрабіць, каб атрымліваць "Народную волю"?

Тлумачым: аформіць **перадаплату** можна ў любы дзень. Як толькі нам стане вядома, што Вы заплацілі грошы, праз 2—3 дні атрымаеце свежыя нумары газеты. Таму хутчэй у любы філіял "Беларусбанка" альбо на пошту.

У чарговы раз паўтараем просьбу: агітуйце за "Народную волю" блізкіх, суседзяў, сяброў па працы, вучобе.

А чаму б не аформіць **перадаплату** за будучыя нумары для таго, каго Вы збіраецеся віншаваць з днём народзінаў ці з нейкай іншай нагоды?

Ведаеце людзей, якія з задавальненнем чыталі б "Народную волю", але, на жаль, у іх цяжкае фінансавае становішча? Калі ласка, дапамажыце ім аформіць **перадаплату**, ваша дабрачыннасць адгукнецца шчырай удзячнасцю ў сэрцах тых, каму Вы зрабілі дабро.

Каб аблегчыць вашы клопаты, і сёння друкуем узоры плацежкі і абаненцкай карткі.

Для тых, хто толькі-толькі вырашыў стаць чытачом "Народнай волі", паведамляем: каб зрабіць **перадаплату** за нумары бягучага і наступных месяцаў (можна нават да канца паўгоддзя), **тэрмінова** наведайце любы філіял "Беларусбанка", а там, дзе іх няма, — любое паштовае аддзяленне. Мінчане могуць аператы ўна зрабіць **перадаплату** праз рэдакцыйны офіс (вул.Энгельса, 34а) альбо пазваніць па тэлефонах: 206-63-93 ці 206-68-71. Пасля званка да Вас прыйдуць нашыя валанцёры са свежымі нумарамі газеты і дапамогуць аформіць **перадаплату** за любы тэрмін.

Нагадваем: сума **перадаплаты** за месяц ранейшая — **9500** рублёў для індывідуальных чытачоў і **15.000** рублёў для арганізацый, прадпрыемстваў, устаноў, фірм (за тры месяцы адпаведна 28.500 і 45.000 рублёў). Банкаўскія рэквізіты "Народнай волі" такія:

УП "Народная воля": р/р 3012006535014, ААТ "Пріорбанк", ЦБП 113, код 749, УНН 100961759.

Вымушаны і на гэты раз звярнуць увагу на тое, што перасылаць у рэдакцыю трэба не толькі копію плацежнага дакумента, але і запоўненую **АБАНЕНЦКУЮ КАРТКУ,** узор якой друкуем і ў сённяшнім нумары. Зноў жа: запаўняйце выразна, пажадана друкаванымі літарамі. Разумеем: для Вас, шаноўныя чытачы, гэта дадатковыя цяжкасці. Але што зробіш: каб Вы своечасова атрымлівалі газету, мы вымушаны звяртацца з такой просьбай.

Вы — з «Народнай воляй», «Народная воля» — з Вамі!

0402280179
ИЗВЕЩЕНИЕ

ИЧУП «Народная воля»
получатель платежа
«Приорбанк» ОАО ЦБУ 113 г.Минск
наименование банка
Счет получателя 3012006535014 Лицевой счет код 749
УНН* 100961759
(фамилия, имя, отчество, адрес)

Вид платежа			Дата	Сумма
Предоплата за апрель, май, июнь 2007 г.				
(ненужное зачеркнуть)				
Плательщик			Пеня	
			Всего	

Кассир

ИЧУП «Народная воля»
получатель платежа
«Приорбанк» ОАО ЦБУ 113 г.Минск
наименование банка
Счет получателя 3012006535014 Лицевой счет код 749
УНН* 100961759
(фамилия, имя, отчество, адрес)

Вид платежа			Дата	Сумма
Предоплата за апрель, май, июнь 2007 г.				
(ненужное зачеркнуть)				
Плательщик			Пеня	
			Всего	

КВИТАНЦИЯ
Кассир М.П.

* Заполняется только при осуществлении операции по уплате налогов

Абонентская карточка
на номера газеты «Народная воля»
за апрель, май, июнь 2007 года
(ненужное зачеркнуть)

*Заполняется отчетливо **печатными буквами** и **обязательно** отправляется в редакцию с **копией платежного документа***

фамилия
имя **отч.**
индекс почтового отделения
область
район
название населенного пункта
город, городской поселок, поселок, деревня (нужное — подчеркнуть)
улица пр-т переулок *(нужное — подчеркнуть)*
дом *а,б,в,г* **корп.** **кв.**

(Примечание: в случае получения газеты через абонентский ящик обязательно укажите индекс и адрес почтового отделения)

Чем богаты, тем и рады

На чемпионате мира по велоспорту, который прошел в Испании, лишь Наталья Цилинская отметилась попаданием на подиум.

Она стала обладательницей бронзовой медали в гите на 500 метров. В спринте восьмикратная чемпионка мира завершила борьбу на стадии четвертьфиналов. В двух заездах она проиграла англичанке Виктории Пендлтон, а в заезде за пятое-восьмое место финишировала последней. В итоге белорусская велогонщица заняла 7-е место, так как одна спортсменка на старт не вышла из-за травмы.

Адрас рэдакцыі:
220030, Мінск, вул.Энгельса, 34а.
Прыёмная: тэл./факс (017) 206-68-71.
Тэл./факс рэкламнага аддзела: 206-69-04, 206-69-06.
E-mail : nv@promedia.by
http://www.nv-online.info
Індэкс 63222

Заснавальнік і галоўны рэдактар Іосіф СЯРЭДЗІЧ

У сувязі з адсутнасцю магчымасці рэдакцыя матэрыялы не рэцэнзуе і не вяртае, права ўступлення ў перапіску пакідае за сабой. За інфармацыю, размешчаную ў рэкламных аб'явах, рэдакцыя не адказвае. Могуць друкавацца матэрыялы, у якіх пазіцыя аўтараў не падзяляецца газетай.
Пасведчанне аб рэгістрацыі перыядычнага выдання №246 ад 10 кастрычніка 1996 г. (пасведчанне аб дзяржаўнай рэгістрацыі №224 ад 6 сакавіка 2000 г.).
Надрукавана ў ТАА "Типография Михайлова - С", 214020, г.Смаленск, вул. Шаўчэнкі, 86. Па заказе ТАА "Типография Михайлова", 214000, г.Смаленск, вул. Кастрычніцкай рэвалюцыі, д.38, кв.54. Падпісаны ў друк 4.04.2007 у 16.00. Аб'ём 4 друк. аркушы. Тыраж: 11 000 экз. Заказ №