№№13–14
(2533–2534)

25 студзеня 2007 г.
Выдаецца з ліпеня 1995 г.
на беларускай і рускай мовах

Выдавец:
УП «Народная воля».
Кошт — свабодны.

Да ўвагі!
Хто не зрабіў перадаплату і хоча набываць газету ў офісе рэдакцыі — чакаем!

На прастор, на шырокі разлог
Выхадзі, мой народ, грамадою...
Якуб КОЛАС

Шаноўныя чытачы!

Па пытаннях распаўсюджвання газеты жыхары сталіцы могуць звяртацца па тэлефоне 206-63-93, усе астатнія — па тэлефоне 206-68-71.

Тарыфы на газ і электрычнасць падскочылі на 20 працэнтаў, цеплавую энергію — на 12 працэнтаў. А на колькі працэнтаў павысілася ваша зарплата?

МНЕНИЕ

За все коммунальные услуги мы давно переплачиваем

Уважаемая редакция!

Прочитал корреспонденцию А.Драбчука "Остановите коммунальников" ("Народная воля" №№11—12 за 2007 год). Полностью поддерживаю его призыв. Но хочу дополнить и немного расширить материал.

Очень сочувствую владельцам (нанимателям) квартир, у которых не установлены счетчики воды. Таким, как известно, начисляется плата за воду по норме потребления 300 литров воды в сутки на человека. Такая норма является абсолютно абсурдной. Чтобы перевести эту норму на обычный язык, пересчитаем ее на обыкновенные десятилитровые ведра. Так вот, 300 литров в сутки — это 30 ведер воды! Подчеркну — в сутки и на одного человека. Такое количество воды употребить с пользой невозможно!

И еще. Не все знают, что 50 процентов этой якобы потребленной воды коммунальники считают подогретой и, соответственно, взимают плату за подогрев 150 литров в сутки на человека. За месяц — в 30 раз больше.

Теперь о галопирующем росте тарифов на отопление, подогрев воды, техобслуживание и капремонт.

С того времени, когда начались стенания чиновников ЖКХ о том, что население оплачивает только 20 процентов стоимости коммунальных услуг, я перестал выбрасывать свои оплаченные счета-квитанции за коммунальные услуги и теперь имею возможность привести две небольшие таблицы роста тарифов на коммунальные услуги.

Стоимость 1 гкал (руб.)			
2001 г.	2005 г.	2006 г.	Рост, %
5444	30622.	32460	600

Как известно, газ из России за этот период (5 лет) не подорожал.

Стоимость техобслуживания и капитального ремонта (руб/м²)			
2001 г.	2005 г.	2006 г.	рост, %
11,76	180,0	225	1900

Когда владелец (квартиросъемщик) умножит тариф на техобслуживание за последний год на квадратный метр полезной площади своей квартиры и вспомнит, что в деле техобслуживания за период 2001—2006 годов никаких улучшений не замечалось, он поймет, что мы за все коммунальные услуги давно переплачиваем, что постоянное повышение тарифов на услуги ЖКХ безосновательно!

Коммунальники не "плюют на указания высоких особ", а повышения делаются с их молчаливого согласия.

С уважением —

Б.ЧЕРНЫШЕВ,
житель г.Минска.

ВІНШУЕМ!

Валянцін Голубеў — лаўрэат

У 2006 годзе шэрагам польскіх ВНУ была ўстаноўлена прэмія імя Льва Сапегі за дзейнасць на карысць дэмакратызацыі і стварэння грамадзянскай супольнасці ў Беларусі. І вось стаў вядомы першы лаўрэат. Ім стаў гісторык, палітык, былы дэпутат Вярхоўнага Савета Беларусі Валянцін Голубеў.

Пасля ўрачыстай цырымоніі ў Варшаўскім універсітэце ён выступіў з дакладам на тэму фарміравання беларускай нацыі.

Ул.інф.

АБРАКАДАБРА

Лукашенко хочет пост премьера России?

Кремль боится президента Беларуси Александра Лукашенко, потому что разгадал его замысел. Об этом на пресс-конференции заявил депутат Госдумы России **Николай КУРЬЯНОВИЧ.** Ссылаясь на свои "заслуживающие доверия источники", он добавил, что Лукашенко готов к созданию союзного государства при условии, что получит пост премьер-министра России.

Депутат Курьянович считает, что Россия могла бы предложить Лукашенко такую формулу объединения, от которой тот "не смог бы отказаться". Курьянович сформулировал ее так: Беларусь входит в состав Российской империи с особым административным статусом, глава Беларуси занимает пост премьера без права быть избранным президентом союзного государства.

В общем, какая-то абракадабра. Хотя чем черт не шутит...

ЭКСКЛЮЗІЎ

Дзмітрый КАЛДУН: «Гэта будзе запамінальна...»

"Народная воля" дазванілася пераможцу Нацыянальнага тэлевізійнага праекта "Еўрафэст" Дзмітрыю Калдуну на наступны дзень пасля яго перамогі.

Голас у Дзімы быў сонны, падумалася, што мы яго разбудзілі: *"Не, я прачнуўся, але адчуваю, што не даспаў. Учора на канцэрце, здаецца, усю энергію аддаў, сёння спустошанасць унутры"*, — прызнаўся спявак.

— Дзіма, мінулым разам ты мне казаў, што не збіраешся ўдзельнічаць у адборы на "Еўрабачанне". Гаварыў, што табе яшчэ ранавата. Чаму раптам змяніў сваё рашэнне?

— Шчыра кажучы, паспрабаваць свае сілы на "Еўрабачанні" хацелася, але мой прадзюсер Віктар Дробыш апасаўся, не хацеў, каб я ўдзельнічаў. Ён жа меў не вельмі станоўчы вопыт удзелу ў "Еўрабачанні" разам з нашай суайчынніцай Наталляй Падольскай. Але я рады, што змог яго пераканаць у тым, што мне варта паспрабаваць...

— Чаму ў самы апошні момант ты змяніў песню, з якой удзельнічаў у адборачным туры?

— Ну, гэта ж не забараняецца. Так атрымалася, што да "Еўрабачання" я ішоў ажно з трыма песнямі. Песня "Анёл мары", якая была прадстаўлена ў снежні на канцэрце ў Палацы Рэспублікі, на мой погляд, да конкурсу не падыходзіла. Тады я ўзгадаў пра кампазіцыю "Get up", якую павінен быў спяваць на апошняй намінацыі "Фабрыкі зорак", але Дробыш пераканаў мяне тады спяваць песню на рускай мове. Таму думаў прадставіць на "Еўрабачанні" менавіта "Get up", але яе дыскваліфікавалі фіны. Прыйшлося запісваць трэцюю па ліку песню "Work your magic". Дарэчы, музыку для яе напісаў Філіп Кіркораў, які і прысутнічаў на фінальным канцэрце ў Мінску.

— Раскажы, як пачалося тваё супрацоўніцтва з Кіркоравым?

— Гэта здарылася ў Маскве падчас майго ўдзелу ў "Фабрыцы зорак". Вядомыя артысты самі вырашалі, з кім з канкурсантаў ім спяваць. Кіркораў прыйшоў і сказаў: *"Я буду спяваць толькі з пераможцам"*. Мы праспявалі дуэтам, з гэтага ўсё і пачалося. Потым Кіркораў быў са мной у Афінах, дзе і запісвалася песня, з якой я адпраўлюся ў Хельсінкі.

— Што будзеш рабіць цяпер, пасля таго, як ужо вызначылася, што ў Фінляндыю паедзеш менавіта ты?

— Некалькі дзён яшчэ патусуюся ў Мінску. А потым з'еду ў Маскву — працаваць разам з шоу-балетам. Будзем ставіць канцэртны нумар. І запэўніваю, што гэта будзе запамінальна.

— Дзіма, шоу-бізнес і так адрывае цябе ад вучобы. А зараз вось яшчэ і да "Еўрабачання" рыхтавацца трэба. Заканчваць хімфак БДУ збіраешся?

— Збіраюся. Толькі калі і як, не ведаю. *(Смяецца.* — **Аўт.***)* Зараз я на чацвёртым курсе. У мяне акадэмічны адпачынак. Ён заканчваецца ў сакавіку. Далей трэба нешта прыдумваць. Думаю, што неяк выкручуся. На факультэце заўжды з разуменнем ставіліся да маёй працы ў шоу-бізнесе.

— А на асабістае жыццё часу хапае? Ты ж хлопец добры — не п'еш, не паліш. Спяваеш няблага...

— Шчыра кажучы, на асабістае жыццё хацелася б і паболей часу. Але думаю, што ўсё паспею. Пакуль не ажаніўся і ў бліжэйшых планах паход у загс не значыцца...

— Дзіма, а не крыўдна, што цябе часцяком параўноўваюць з Дзімам Біланам. Маўляў, Еўропа нешта падобнае ўжо бачыла і таму Беларусі на "Еўрабачанні" няма чаго лавіць?

— Я не буду супраць, калі займу тое ж месца, што заняў Білан на "Еўрабачанні"... *(Нагадаем, у мінулым годзе расійскі выканаўца Дзмітрый Білан заняў другое месца на "Еўрабачанні".)*

— Дазволь нагадаць, што ўсе папярэднія спробы беларусаў трапіць у фінал "Еўрабачання" з трэскам праваліліся. Не баішся паўтарыць незайздросны лёс Аляксандры і Канстанціна, Анжалікі Агурбаш і Паліны Смолавай?

— Ведаеш, мне было б куды складаней, калі б тая ж Паліна Смолава заняла высокае месца. Была б акрэслена планка, ніжэй за якую апускацца нельга. Мне здаецца, што ў Фінляндыі ўсё будзе залежаць толькі ад мяне самога. У мяне будзе тры хвіліны, за якія я павінен буду паказаць усё, што магу. І яшчэ, мне падаецца, што ў Хельсінкі мне будзе прасцей. У тым сэнсе, што там не будзе зайздроснікаў, з якімі даводзілася сустракацца на ўнутраным адборы.

— Рызыкнеш прадказаць вынік свайго выступлення на "Еўрабачанні-2007"?

— Казаць пра тое, што я яго абавязкова выйграю, не буду. Але зраблю ўсё, каб палепшыць вынікі маіх папярэднікаў...

Віталь ГАРБУЗАЎ.

СІТУАЦЫЯ

Цукровыя рэкі пацякуць у Азію?

Пагаршэнне беларуска-расійскіх адносін вымагае ад беларускіх вытворцаў пераарыентацыі на іншыя рынкі збыту. Гэтым часам праблема найбольш востра стаіць перад айчыннымі вытворцамі цукру. Позіркі прамыслоўцаў усё часцей скіроўваюцца ў краіны Сярэдняй Азіі.

Беларускі віцэ-прэм'ер **Іван БАМБІЗА** і міністр сельскай гаспадаркі Расіі **Аляксей ГАРДЗЕЕЎ** нарэшце паклалі канец *"цукровай вайне"*, якую, відаць, трэба ацэньваць як капітуляцыю беларускага боку. Сёлета Беларусь паставіць у Расію толькі 180 тысяч тон цукру, у 2008 годзе аб'ёмы скарацяцца ўвогуле да 100 тысяч тон. Для параўнання: у 2006 годзе Беларусь паставіла ўсходняй суседцы 369 тысяч тон цукру. Беларускія вытворцы гатовыя прадаваць Расіі 400—450 тысяч тон (па розных ацэнках, менавіта столькі складаюць сумарныя запасы цукру беларускіх заводаў), аднак Расійскі цукровы саюз пралабіраваў ва ўрадзе значна меншыя квоты.

У гэтай сітуацыі вытворцы цукру найлепшае, што могуць зрабіць, — пераарыентаваць рынкі збыту салодкай прадукцыі. Адзінае пытанне: куды?

Цукровую галіну Беларусі прадстаўляюць чатыры цукровыя прадпрыемствы: "Слуцкі цукрова-рафінадны камбінат", "Гарадзейскі цукрова-рафінадны камбінат", Скідзельскі і Жабінкаўскі камбінаты. За час, калі вяліся актыўныя дзеянні на цукровым фронце — пачынаючы з лістапада 2006 года, на прадпрыемствах захоўваюцца гадавыя запасы цукру. І, зразумела, *"лішні"* цукар трэба неяк збываць. Дырэктары заводаў у камандзіроўках — шукаюць тыя самыя рынкі збыту.

Начальнік збыту Гарадзейскага цукрова-рафінаднага камбіната Аляксандр Наркевіч распавёў нам: *"Мы супрацоўнічаем з Кіргізіяй, з Казахстанам — крыху атрымліваецца. У Кіргізію, да прыкладу, пастаўляем 8—10 працэнтаў экспартнага цукру. Цяпер спрабуем прабіцца ў Кітай — далі такую інфармацыю ў канцэрн "Белдзяржэхарчпрам": рашэнні такога маштабу мусяць прымацца на дзяржаўным узроўні".*

Нягледзячы на заключанае 17 студзеня беларуска-расійскае пагадненне, дасюль расійская мяжа для беларускага цукру застаецца закрытай. *"Працуе адзіны мытны пункт, паціхеньку — па 5 вагонаў у дзень — адпраўляем свой цукар у Расію. Хоць міжурадавае пагадненне і заключанае, але ўмовы супрацоўніцтва пакуль не змяніліся. Мы чакаем, пакуль будзе парафіраванае пагадненне"*, — кажа А.Наркевіч.

Спецыяліст не бачыць альтэрнатывы расійскаму рынку, як і не лічыць памылкай арыентацыю беларускай цукровай вытворчасці на расійскі рынак. *"Нельга назваць нашу арыентацыю на расійскі рынак памылкай. І далей будзем арыентавацца на Расію. Ні Кіргізія, ні Казахстан не могуць сапернічаць з Расіяй. Расія ёсць Расія: там і кандытарская вытворчасць ідзе наперад сямімільнымі крокамі (людзі мала ядуць цукру, асноўная частка ідзе на перапрацоўку — у кандытарскую вытворчасць), ні па колькасці спажыўцоў, ні па аб'ёмах рынкаў. Пэўныя перспектывы вымалёўваюцца; мы будзем працаваць і надалей, але, магчыма, давядзецца менш закупляць цукру-сырцу"*, — кажа А.Наркевіч.

Начальнік аддзела збыту Слуцкага цукрова-рафінаднага камбіната Іван Камяк паведаміў, што за час актыўных дзеянняў на камбінаце "назбіралася гадавая норма цукру — 90 тысяч тонн. Менавіта такія аб'ёмы салодкай прадукцыі прадпрыемства пастаўляе за год на ўнутраны рынак". Як і Гарадзея, так і Слуцк кінуліся на злом галавы шукаць новыя рынкі збыту. Слуцкі камбінат, як і калегі з Гарадзеі, найперш скіравалі свае позіркі на Сярэднюю Азію. *"Пэўныя сувязі маем з Казахстанам і Кыргызстанам, сёлета спрабуем выходзіць і на рынкі Таджыкістана з Узбекістанам. Прынамсі, перамовы ўжо вядуцца. Але доступ на сярэднеазіяцкі рынак ускладняе цэнавы фактар: сабекошт беларускага цукру большы, чым цана, па якой сярэднеазіяцкія рэспублікі гатовыя купляць нашу прадукцыю"*, — сцвярджае І.Камяк.

Слуцкі цукрова-рафінадны камбінат зараз шукае выйсце і на Прыбалтыйскія рынкі, рынкі далёкага замежжа. Галоўнай праблемай на заходнім шляху з'яўляецца абарона сваіх вытворцаў і рынкаў з боку дзяржаў.

Існуе і варыянт паставак цукру ва Украіну. Праўда, Украіна ўстанавіла квоты на імпарт цукру, але зараз прадпрымаюцца спробы пераадолець гэтую перашкоду.

Іван Камяк разглядае ў якасці выйсця з сітуацыі і пераход цукровых прадпрыемстваў на сезонную працу. *"Сезонная праца пачынаецца з 1 верасня і цягнецца тры месяцы. Гэтыя тры месяцы мы выпрацоўваем па 25 тысяч тон цукру, астатнія дзевяць месяцаў — па 10 тысяч тон. Палічыце, колькі атрымліваецца"*, — падсумаваў Іван Камяк.

Пра ўжо панесеныя страты ні адзін, ні другі суразмоўца гаварыць не сталі. Толькі абмежаваліся агульнымі фразамі кшталту "страты дастатковыя".

Шукаць іншыя рынкі або скарачаць вытворчасць — менавіта такія шляхі выйсця для цукровай галіны бачыць эканаміст Леанід Злотнікаў. *"Шукаць іншыя рынкі або скарачаць вытворчасць. Калі не трымаць цэны на цукар, то рынкі знайсці можна: ёсць арабскія краіны, ёсць Сярэдняя Азія, ёсць, урэшце, еўрапейскі рынак, куды прабіцца, вядома, намнога складаней"*, — кажа эксперт. — Аднак сабекошт беларускага цукру вышэйшы, чым, да прыкладу, украінскага. Ва ўмовах свабоднай канкурэнцыі беларускі цукар неканкурэнтаздольны. Таму беларускім прадпрыемствам давядзецца зніжаць прыбытак, скажам, зніжаць за кошт змяншэння заробкаў сваіх рабочых. У выніку давядзецца знізіць жыццёвы ўзровень, і тады мы зможам пастаўляць цукар за мяжу".

Глеб ХМЯЛЬНІЦКІ.

ДАРЭЧЫ...

"Цукровай вайны" не было б, калі б не цукар-сырэц, які Беларусь закупляла і закупляе ў краінах Лацінскай Амерыкі, — сцвярджаюць спецыялісты. Цукар-сырэц мы куплялі па 25 цэнтаў за кілаграм, перапрацоўвалі (растваралі, выпарвалі, фільтравалі) і прадавалі за 28 цэнтаў — у Эстонію, за 45 цэнтаў — у Расію, а на ўнутрыбеларускім рынку салодкі прадукт ідзе па 90(!) цэнтаў за кілаграм.

Бураковы цукар вельмі дарагі і ў Беларусі, і ў Расіі. Значна прасцей і танней закупляць у той жа Бразіліі (куды вельмі добра ідуць нашы калійныя ўгнаенні) сырэц, рабіць з яго цукар і прадаваць у чатыры разы танней, чым бураковы. Але калі дзейнічаць толькі па гэтай схеме, то нашы калгасы спыняць вырошчванне цукровых буракоў — хіба што сям-там будуць сеяць на свае асабістыя патрэбы.

У 2005 годзе беларускія цукровыя заводы вырабілі 864 тысячы тон цукру-пяску, прычым 444 тысячы тон з гэтага аб'ёму — з бразільскай сыравіны. У параўнанні з тым жа 1995 годам аб'ёмы вытворчасці цукру выраслі аж у 6 разоў(!). Але спецыялісты больш знакавай называюць іншую лічбу: да развалу Савецкага Саюза (у 1990 годзе) беларуская цукровая галіна вырабляла 347 тысяч тон цукру — гэта, відаць, і ёсць сапраўдныя аб'ёмы, якія галіна здольная выпрацоўваць з уласных цукровых буракоў.

Для чаго ведаць усе гэтыя прапорцыі? Ды ўсё проста: за тое, што вырашчана і выраблена ў Беларусі (цукровыя буракі), мы не павінны плаціць аніякай пошліны пры пастаўках у Расію, а вось за тавар з "трэціх краін" — па поўнай праграме.

За 2005 год праз рознічны гандаль у Беларусі насельніцтву было прададзена 172 тысячы тон цукру (няхай 200 тысяч), яшчэ каля 200 тысяч тон пайшло на цукраўтрымліваючую вытворчасць (тыя ж кандытарскія вырабы). Вось і аказаліся "лішнімі" тыя самыя 444 тысячы тон, якія "вылавілі" ў сябе расіяне і з якіх пачаліся праблемы з пастаўкамі на рынак усходняй суседкі. І пачалася "цукровая вайна".

Відавочна, існуюць два варыянты рашэння праблемы: або дамовіцца пра дзяржаўную падтрымку вытворцаў цукровых буракоў, або наогул адмовіцца ад вытворчасці цукровых буракоў і рабіць цукар з трыснягу. У апошнім выпадку мы атрымаем танны цукар, і будзем плаціць за кілаграм не дзве тысячы, а 600 рублёў.

Можна, зразумела, заняцца кантрабандай трысняговага цукру — але гэтя варыянт не вырашае праблему, а завязвае вузел праблем яшчэ тужэй. Бакам трэба проста сесці і дамовіцца. Пункт першы: увесці субсідыі для гаспадарак, якія вырошчваюць цукровыя буракі. Пункт другі: стварыць роўныя ўмовы беларускім і расійскім заводам у імпарце цукру-сырцу. Пункт трэці: стварыць свабодны і адкрыты рынак цукру. А так расіяне вырошчваюць дарагія цукровыя буракі, зразумела, яны зацікаўлены ў тым, каб больш танны цукар з сырцу не перабіваў цэны. Вось і ўся праблема. Пакуль жа ніякія праблемы не вырашаны, нягледзячы на тое, што бакі нібыта дамовіліся. Ну, не выратуе нашу прамысловасць квота ў 180 тысяч тон на пастаўку цукру на расійскі рынак. Тым больш што ўжо ў наступным годзе "зялёнае святло" будзе дадзена толькі 100 тысячам тон...

Дарэчы, наступным крокам, які можа зрабіць Расія ў дачыненні да беларускай сельгаспрадукцыі, можа стаць увядзенне дэмпінгавых мер на малако і малочныя прадукты, мяса (у першую чаргу — на ялавічыну, свініну гэты працэс закране трохі менш), рыбу. Прычым малако для нашага бюджэту больш важкая крыніца папаўнення даходаў, чым нават продаж трактароў.

Так што гісторыя з прадукцыяй сельскагаспадарчай вытворчасці адзін да аднаго капіруе праблему з цукрам. Смела можна казаць: гэта раман з працягам...

Юрась ДУБІНА.

ПРАГНОЗ

Як фанера над Парыжам?..

Шмат хто з прадстаўнікоў шоу-бізнесу (прычым не толькі беларускага) выказвае думку аб тым, што Беларусь ізноў можа праляцець на міжнародным конкурсе як фанера над Парыжам. Бо нумар Дзімы Калдуна вельмі нагадвае выступленне расійскага спевака Дзімы Білана, які ў мінулым годзе заняў на "Еўрабачанні" другое месца.

Вядома, што падрыхтоўкай Калдуна да "Еўрабачання-2007" будуць займацца не толькі беларускія чыноўнікі, але і **Філіп Кіркораў**. Нагадаем, што ён жа дапамагаў яшчэ адной спявачцы — **Анжаліцы Агурбаш,** якая на пазамінулым конкурсе нават не трапіла ў фінал...

ПРАБЛЕМА!

...Каб не закоўваць дырэктараў школ і настаўнікаў у кайданкі

13 студзеня 2007 года ўступіў у сілу закон аб сярэдняй (агульнай) адукацыі. Старшыня камісіі па адукацыі, навуцы і навукова-тэхнічным прагрэсе Палаты прадстаўнікоў **Уладзімір ЗДАНОВІЧ** засмучаны тым, што структуры Міністэрства адукацыі ўжо фактычна паспелі двойчы парушыць закон, спусціўшы школам планы па ажыццяўленні пазабюджэтнай дзейнасці. Тым самым, мяркуе дэпутат, ствараецца спрыяльная глеба для карупцыйных з'яў у сярэдняй школе.

"У храмах ведаў не павінна быць гандляроў. Нельга пагадзіцца з тым, што дырэктараў школ, настаўнікаў вымагаюць станавіцца менеджэрамі, забеспячэнцамі, а затым, калі што не так, прыходзяць і закоўваюць у кайданкі. Няхай уводзяць асобныя пасады, бяруць спецыялістаў, якія б і займаліся фінансавым забеспячэннем школы — гэта ўжо зусім іншая справа".

"Мара многіх дырэктараў школ: надыходзяць летнія канікулы, дырэктар аддае ключы ад школы спецыяльнай арганізацыі, якая за бюджэтныя грошы да 1 верасня рамантуе школу. Тады не будзе ні прыпісак, ні завышэння коштаў, ні злоўжываванняў..." — кажа Уладзімір Зданові ч.

Ва ўсіх на памяці падзеі папярэдніх гадоў, калі ўся рэспубліканская прэса стракацела паведамленнямі пра карупцыю ў ВНУ. Уладзімір Зданові ч кажа, што зараз карупцыя са сферы вышэйшай адукацыі плаўна перацякае ў сярэднюю школу. "Пазабюджэтная дзейнасць" стварыла спрыяльную глебу для росквіту карупцыі.

Ёсць яшчэ адзін істотны момант, які спрыяе карумпіраванасці сярэдняй школы. Гэта так званы "чацвёрты бал" для абітурыентаў пры паступленні ў ВНУ. Згодна з правіламі паступлення ў ВНУ, якія ўступілі ў дзеянне летась, пры паступленні ў ВНУ, апрача традыцыйных балаў па тэстах, уведзены і "чацвёрты бал" — сярэдні бал атэстата за сярэднюю школу.

"Настаўнікі ў нас прывучаныя баяцца розных начальнікаў. Уявіце сабе сітуацыю, калі мясцовы начальнічак, тым больш у сельскай мясцовасці, прыходзіць у школу і просіць: пастаў ты майму дзіцёнку лепшую ацэнку. Што табе гэта каштуе?" І ставяць, і не таму, што атрымліваюць з таго нейкую выгаду, а з імкнення дагадзіць начальству", — каменціруе сітуацыю У.Зданові ч.

Георгій ГЛЕБУСЬ.

Народная Воля http://www.nv-online.info
25 СТУДЗЕНЯ 2007 г.

НЕЗАВИСИМАЯ ЭКСПЕРТИЗА

По замкнутому кругу

гоняют людей бюрократы, засевшие в государственных кабинетах

Приступая к работе над предлагаемой статьей, ее авторы попытались разобраться в довольно-таки заурядной для нашего времени истории взаимоотношений "простого" гражданина с представителями власти. История эта изложена в пространном письме жителя Новополоцка Валерия Шевченко.

Когда авторы работали над статьей, в официальной прессе был опубликован документ под названием "Директива Президента Республики Беларусь №2 "О мерах по дальнейшей дебюрократизации государственного аппарата".

Как ни странно, но письмо из Новополоцка и директива теснейшим образом связаны между собой. Как?

Оставь надежду всяк нам написавший...

Группа граждан, проживающих в Новополоцке, решила, начиная с апреля 2006 года, наладить многодневный пикет. Своими действиями граждане намеревались: привлечь внимание земляков к судьбе кандидата в президенты Республики Беларусь на прошедших выборах профессора Александра Козулина, выразить свое несогласие и призвать к отмене контрактной системы найма на работу, потребовать снижения постоянно растущих тарифов на коммунальные услуги, напомнить белорусским законодателям о необходимости совершенствования избирательного законодательства.

Как видим, ничего экстраординарного и уж тем более подрывающего устои нашего государства в замыслах будущих пикетчиков не было. Они не собирались мешать движению транспорта, кричать, призывать, хватать прохожих за руки... Для проведения общественной акции их вполне устраивало место, специально отведенное для проведения подобных мероприятий.

В точном соответствии с Законом "О массовых мероприятиях в Республике Беларусь" в Новополоцкий горисполком 11 апреля 2006 года была направлена соответствующая заявка о том, что, начиная с 26 апреля, в течение месяца они планируют провести серию ежедневных часовых пикетов.

Среди граждан, подписавших заявку, был и Валерий Шевченко. Именно ему предстояло вскоре выйти на *"тропу войны"* с различными местными и областными государственными органами. Перед ним простерся путь, проторенный и исхоженный до него многими тысячами ходоков — неутомимых искателей правды.

Своеобразным стартом на этом пути послужил ответ заместителя председателя Новополоцкого горисполкома В.М.Устиненко на вышеупомянутую заявку о согласовании *порядка* проведения пикета.

Обратим внимание на такое существенное в нашем случае понятие, как "порядок". Уже в преамбуле Закона "О массовых мероприятиях в Республике Беларусь" говорится исключительно о том, что этот закон *"...устанавливает порядок организации и проведения ..."* различных массовых мероприятий, в том числе и пикетов.

При этом нет ни слова о *"разрешении—запрещении"*. То есть, если прибегнуть к юридической терминологии, вся процедура *"установления порядка"* носит не разрешительный, а уведомительный характер. Не может госчиновник по своей прихоти *"не разрешить"*. И это логично, так как закон является продолжением соответствующих конституционных положений и *"направлен на создание условий для реализации конституционных прав и свобод граждан ..."*.

В свою очередь Конституция Республики Беларусь (статья 35) провозглашает гарантии свободы собраний, митингов, уличных шествий, демонстраций и пикетирования. Само собой разумеется, что участникам этих мероприятий нельзя нарушать правопорядок.

Итак, граждане имеют гарантированную свободу на мирные собрания. Во всяком случае, это следует из Конституции и принятых на ее основе законов. Это — аксиома.

Как пишет в своем письме-исповеди Валерий Шевченко, *"в ответе зам. председателя горисполкома В.М.Устиненко от 19.04.06 г. разрешалось ... провести пикет только 26.04.2006 г."*.

Куда подевались более двух десятков заявленных пикетов? Почему было отказано в их проведении? На что ссылался ответственный исполкомовский чиновник?

Как сообщает автор письма: *"...ссылки были на общественную безопасность"(!)*.

Интересный казус получается: если проводить одноразовый пикет по заявленной тематике, то это — безопасно. А вот если провести несколько таких же пикетов, то, по мнению представителя власти, будет нарушаться *"общественная безопасность"*.

Возмущенные заявители отреагировали на этот странный ответ оперативно и однозначно: 20 апреля в горисполком было направлено повторное заявление с предупреждением о том, что в случае очередного нарушения их права на свободу собраний они будут отстаивать свои гражданские права в суде.

На этот раз ответил председатель горисполкома А.В.Комаров. В его письме от 25.04.2006 г. пикетчики уведомлялись, что им дозволено проводить свои мероприятия, но не ежедневно, а 29—30 апреля, 3—4, 10—12, 15—22 мая. При этом место проведения пикетов, без согласования с заявителями, было изменено. Городская власть отправляла их в парк культуры и отдыха, сезон работы которого начинался с 1 мая, что означало потерю двух апрельских пикетов. А майские можно было начинать с 17.00, то есть в самое *"мертвое"* время, да к тому же — на парковых задворках.

И тем не менее пикеты начались. Параллельно с этими мероприятиями завязалась активная переписка с различными структурами местной и областной властей.

Учитывая предыдущий печальный опыт, горисполкому было предложено пересмотреть места проведения собраний и увеличить их количество. В этой связи обращалось внимание на тот факт, что ранее выделенные тем же горисполкомом места для проведения общественных акций оказались практически под запретом. Предлагалось также избегать фактов самоуправства при рассмотрении заявок граждан и руководствоваться положениями законодательства.

Это было уже слишком. Видимо, в горисполкоме обиделись на настырных пикетчиков и потому решили вообще им больше не отвечать.

Далее постараемся быть телеграфно краткими:

12.06.2006 г. — пикетчики направляют обстоятельное заявление в Витебский облисполком;

26.07.2006 г. — им отвечает начальник управления идеологической работы облисполкома М.П.Кузьмич: в действиях ответственных лиц Новополоцкого горисполкома нарушений не выявлено;

10.08.2006 г. — направляется жалоба в суд Новополоцка в связи с неисполнением должностными лицами горисполкома ряда статей Закона "О массовых мероприятиях в Республике Беларусь" и "Об обращениях граждан". Заявители требуют привлечь чиновников к административной ответственности в соответствии со статьями 167 (самоуправство) и 167 — 7 (нарушение законодательства об обращениях граждан) Кодекса об административных правонарушениях (КоАП);

28.08.2006 г. — заместитель председателя Новополоцкого горсуда А.И.Федюкович возвращает жалобу без исполнения, сославшись на то, что для привлечения должностных лиц к административной ответственности по вышеупомянутым статьям КоАП следует обращаться в органы внутренних дел, где и должны быть составлены протоколы об административных нарушениях.

(Справка: по ст.167-7 КоАП составление протокола об административных правонарушениях возлагается на уполномоченных должностных лиц исполнительных комитетов. Можно ли ожидать, что эти "уполномоченные лица" составят протоколы на своих же начальников? — **Авт.**).

Далее неугомонный Валерий Шевченко призывает на борьбу с бюрократизмом Витебскую областную прокуратуру.

05.09.2006 г. — начальник отдела по надзору облпрокуратуры В.Н.Белоус направляет жалобу В.Шевченко для рассмотрения и дачи ответа в ... Догадались, куда направляет? Правильно — в прокуратуру гор. Новополоцка.

22.09.2006 г. — и.о.прокурора Новополоцка А.А.Липский в своем ответе приставучему пикетчику разъясняет, что в его заявлении в суд были неправильно сформулированы требования и название документа, чем нарушена ст.109 Гражданского процессуального кодекса. В общем, *"...оснований для принесения протеста нет"*, и посоветовал обратиться с жалобой к председателю Витебского областного суда.

11.10.2006 г. — направляется жалоба в Витебский областной суд.

19.10.2006 г. — и.о. председателя облсуда З.И.Бирюк дает ответ заявителю: обратитесь в суд ... Новополоцка с надлежаще оформленной жалобой...

Итак, первый круг *"хождения за правдой"* завершен. По бюрократической технологии дожимания клиента все было, вроде бы, сделано. По идее, Валерий Шевченко должен был в сердцах плюнуть на это безнадежное дело и послать подальше своих *"чиновников-защитников"*. Но он оказался на удивление упрямым человеком и, вняв *"совету"* облсуда, решил начать все по-новому. И пошел на второй круг ...

Вновь полетели жалобы — в Витебский облисполком, в УВД того же Витебского облисполкома, вновь в Новополоцкий горсуд ...

24.11.2006 г. — начальник управления юстиции Витебского облисполкома В.В.Пранник сообщил, что фактов нарушений законодательства со стороны чиновников Новополоцкого горисполкома не установлено.

28.11.2006 г. — отвечает начальник УВД Витебского облисполкома: *"...в части принятия решения по проведению массовых мероприятий"* никаких нарушений законодательства со стороны руководства Новополоцкого горисполкома не обнаружено.

28.11.2006 г. — возвращены и материалы дела из суда Новополоцка. По этому поводу Валерий Шевченко резюмирует: "Судьи не увидели ущемления моих гражданских и политических прав и свобод по организации и проведению пикетирования и нарушения закона об обращениях граждан". В общем, суд не усмотрел достаточных оснований для начала правового преследования чиновников.

"Так что же получается?! — недоумевает Валерий Шевченко. — Выходит, наше законодательство устроено таким образом, что за нарушение Закона "О массовых мероприятиях в Республике Беларусь", Закона "Об обращениях граждан" да и других законов можно привлекать кого угодно, но ни в коем случае не чиновников?"

Вопрос, конечно, интересный...

Ответ на этот вопрос однозначный — привлекать к ответственности можно всех, без исключения. Закон один для всех. Именно так трактует постулат равенства статья 22 Конституции: "Все равны перед законом и имеют право без всякой дискриминации на равную защиту прав и законных интересов". Отметим, в том числе, и на защиту от чиновничьего произвола.

Что же касается *"неприкасаемости"* чиновников, то и о них не забыли авторы белорусской Конституции. В части 2 статьи 23 четко обозначено: "Никто не может пользоваться преимуществами и привилегиями, противоречащими закону".

Нет смысла напоминать о ряде других законодательных актов, которые предписывают органам государственной власти в лице многотысячной армии ее представителей — чиновников, денно и нощно оберегать права и свободы граждан, создавать все условия для того, чтобы эти права и свободы неукоснительно соблюдались и претворялись в жизнь. Потому что единственным источником государственной власти в Республике Беларусь является народ (ст.3 Конституции). Не уважать, а тем более обижать народ (миллионы граждан) никак нельзя.

Все эти общие положения в конечном итоге упираются в наличие у государства политической воли, направленной на защиту и обеспечение прав и свобод граждан страны. На более низком уровне это означает присутствие или отсутствие у государственных чиновников желания строить свои взаимоотношения с обществом в соответствии с законами и другими нормативными актами (указами, постановлениями, вплоть до должностных инструкций).

Разумеется, что ни в одной из стран мира — даже максимально продвинутых по пути демократии — чиновники не горят желанием исполнять все то, что предписано законами. Это — очень хлопотно, требует приложения множества усилий, порождает определенный уровень ответственности, и, в первую очередь, перед вышестоящими органами власти. Поэтому чиновники, где бы они не трудились, при каждом удобном случае не прочь отлынивать от исполнения своих обязанностей.

Для того чтобы не допустить развития подобных явлений, в любом государстве существует система контроля в отношении органов исполнительной власти.

Не вдаваясь в дебри анализа *"вертикальных"* и *"горизонтальных"* систем контроля, остановимся только на наиболее распространенных и действенных: это — вышестоящие органы со своими службами ведомственного контроля, а также органы правоохраны, в том числе прокуратура и органы юстиции. Завершает пирамиду органов юстиции судебная система.

Возвращаясь к частному случаю, с которого мы начали разговор, отметим, что вмешательство любого из органов контроля в описываемую бюрократическую волокиту сразу бы предупредило возникновение описанного социально-политического конфликта. Для этого необходимо было всего лишь придерживаться прямого текста закона, а не прибегать к правоприменению, основанному на каких-то идеологических установках.

Но и этого — строгого соблюдения текста закона — еще недостаточно. Что к этому следует добавить?

Было бы желание...

Судя по письму Валерия Шевченко, никто из перечисленных в нем фигурантов не проявил достаточного желания разобраться в действиях заместителя председателя Новополоцкого горисполкома, которые, по нашему мнению, не соответствовали положениям закона "О массовых мероприятиях в Республике Беларусь".

И если в возникшей ситуации можно в какой-то степени понять *"оборонительные действия"* вышестоящего начальства, то *"отфутболивание"* жалоб и заявлений граждан прокурорами и в особенности судьями как-то не вяжется с их основным предназначением — служить гарантами защиты прав и свобод граждан. Подчеркивая важную роль суда и прокуратуры в государственном механизме, Конституция отводит им специальные главы.

На самом же деле мы повсеместно сталкиваемся с ситуациями, когда на жалобы и заявления граждан прокурорские работники прямо или завуалированно отвечают, что это, мол, не нашего ведомства дело, нет у нас такой компетенции и т.п. В общем, обращайтесь еще куда-нибудь ...

Граждане, не разбирающиеся в нюансах законодательства, в большинстве случаев молча *"проглатывают"* такие ответы и начинают обращаться со своими жалобами *"еще куда-нибудь"*. Что, кстати, мы и наблюдали в описываемой В.Шевченко истории.

Подобные прокурорские отписки с точки зрения закона недопустимы. И не случайно в ст.125 Конституции устанавливается, что надзор за точным и единообразным исполнением законов и всех иных нормативных актов практически всеми государственными органами и гражданами возлагается на Генерального прокурора и подчиненных ему прокуроров.

Ряд впечатляющих положений, направленных на защиту наших прав и свобод, изложено в Законе "О Прокуратуре Республики Беларусь". Так, в ст.5 записано: "При осуществлении своей деятельности прокурорские работники обеспечивают соблюдение гарантированных государством прав и свобод личности независимо от гражданства, социального и имущественного положения (...) политических и иных убеждений".

Как видим, именно прокуратура выдвинута на передовые рубежи защиты прав и свобод граждан, для чего она обеспечена соответствующими полномочиями в отношении нарушителей законности. Таких нарушителей можно привлекать к дисциплинарной, административной, а в более тяжких случаях — к уголовной ответственности. Повторим, было бы желание ...

«Я волком бы выгрыз бюрократизм!»

Эти слова принадлежат пролетарскому поэту Владимиру Маяковскому. По всей видимости, и его достали тогдашние бюрократы, коль он так эмоционально воскликнул по этому поводу.

Вообще, бюрократизм чиновников таит в себе множество опасностей. Прежде всего, он создает крайне напряженную атмосферу в обществе. Так называемые *"слуги государевы"* заставляют простых людей носиться с документами, необходимыми для получения каких-либо материальных благ, от кабинета к кабинету, от окна к окну. От всяких жалоб и заявлений граждан чиновник может безнаказанно, по собственной прихоти, отмахнуться или своими отписками водить непросвещенных людей по кругам формализма, ничего не прибавляющих для защиты прав и свобод. Особенно осложняется жизнь людей, когда им приходится выживать в фактически неправовой среде, обставленной множеством как бы справедливых законов.

Главная же опасность кроется в том, что *"бюрократические игры"* приводят к падению авторитета государства в глазах и умах миллионов граждан.

Высшие лица государства, обладая более-менее объективной информацией об истинном положении дел в сфере взаимоотношений общества и государства, периодически объявляют "крестовые походы" против засевших на местах бюрократов.

Вот и в завершении 2006 года появился очередной грозный документ из этого ряда — президентская директива №2 "О мерах по дальнейшей дебюрократизации государственного аппарата".

Содержание директивы красноречиво свидетельствует о том, что разросшийся за последние годы чиновничий аппарат не очень-то испугался предшествующих декретов и указов на тему беспощадной борьбы с так называемыми бюрократами. Похоже, он, этот аппарат, успел неплохо адаптироваться к сложившимся условиям и готов вести корпоративную борьбу за самосохранение и благоденствие своих членов.

В своем документе глава государства не скупится на негативные характеристики взращенной им же опоры власти. Вот только один из примеров: *"Проявляемые некоторыми чиновниками формализм, волокита, бумаготворчество, чванство, неуважение к людям, безразличие к их судьбам и потребностям, о чем свидетельствуют поступающие на рассмотрение Главы государства обращения граждан, подрывают их доверие к государству. Такое положение дел недопустимо"*.

Полностью согласны: недопустимо! Потому что, если большинство граждан страны не доверяет управляющему их страной государству, то это уже не государственная власть, а режим власти.

Как же быть? Что необходимо предпринять для "дебюрократизации"?

Разумеется, в первую очередь надо *"принять меры, направленные на дальнейшую оптимизацию деятельности государственных органов...* Для этого, в частности, следует *"...считать состояние работы с гражданами одним из основных критериев оценки деятельности государственных органов", "...обращать особое внимание на обеспечение внимательного, ответственного, доброжелательного отношения работников к гражданам"*.

Справедливости ради, нельзя не отметить, что в документе, пожалуй, впервые обращается внимание на юридические тонкости, о которых независимые юристы кричат уже более десяти лет. В частности, государственным органам и должностным лицам дается прямое указание *"...при принятии решений, затрагивающих права и законные интересы граждан, неукоснительно соблюдать требования законодательства, не допускать их произвольного толкования и "отсебятины" при применении"*.

Как видим, впервые (надеемся, что не ошибаемся) столь остро поставлен вопрос о **порочной правоприменительной практике.** И в этом русле вполне логичным представляется следующее положение директивного документа: *"исключить случаи необоснованного вызова граждан в суды, прокуратуру, органы внутренних дел..."* и в ряд других ведомств, одно лишь упоминание названий которых приводит в дрожь, а слабонервных граждан зачастую доводит до сердечного приступа.

Надо полагать, что в ближайшее время президентская директива будет основательно проработана во всех государственных органах, в том числе и тех, которые расположены в Новополоцке и Витебске. Может быть, после этого у некоторых тамошних чиновников появится *"внимательное, ответственное, доброжелательное отношение"* не только к искателю правды Валерию Шевченко, но и к другим гражданам.

Заканчивая эту статью, хотели бы обратить внимание заинтересованных сторон на то, что директива №2 предписывает *"организовать постоянное освещение в средствах массовой информации"* всего того, что происходит и будет происходить в сфере совершенствования работы с гражданами и дебюрократизации госаппарата.

Вопрос борьбы с бюрократизмом поставлен как никогда остро. Авторы директивы призывают **"совместными усилиями"** обеспечить защиту интересов отдельной личности, государства и общества, устранить негативные явления, связанные с проявлениями бюрократизма во всех сферах.

Полностью поддерживаем эту установку. И потому просим рассматривать данную публикацию как наш вклад в начало освещения в средствах массовой информации конкретных безобразий, допускаемых "некоторыми чиновниками" в работе с гражданами и как наше присоединение к *"совместным усилиям"* по защите прав человека.

Хотим надеяться, что этими *"совместными усилиями"* нам когда-нибудь удастся добиться хотя бы того, чтобы чиновники не творили правовую *"отсебятину"*. А остальное, поверьте, приложится...

P.S. Специально для Валерия Шевченко. А не пойти ли Вам, уважаемый автор письма, по *"третьему кругу"*? Почему бы еще раз не побеспокоить Ваших визави, используя ссылку: *"Во исполнение директивы Президента Республики Беларусь №2 ..."* и т.д. О результатах ваших очередных хождений по следующему *"кругу"* выяснения отношений с представителями местной власти сообщите в газету.

Михаил ПАСТУХОВ,
Юрий ТОПОРАШЕВ,
эксперты Центра правовой защиты СМИ при РОО "Белорусская ассоциация журналистов".

ПАЛІТКУХНЯ

Кандыдатура Аляксандра Казуліна будзе прапанавана на пасаду старшыні партыі БСДП (Грамада)

Кандыдатура экс-кандыдата ў прэзідэнты Аляксандра Казуліна, які зараз адбывае пакаранне ў пяць з паловай гадоў пазбаўлення волі, будзе зноў прапанавана на пасаду старшыні Беларускай сацыял-дэмакратычнай партыі (Грамада).

Чарговы з'езд партыі павінен адбыцца 4 сакавіка. Як паведаміў намеснік старшыні партыі Аляксей Кароль, "у законе нідзе не сказана, што партыяй не можа кіраваць чалавек, асуджаны да пазбаўлення волі".

Дарэчы, падвёў спадар Кароль і вынікі ўдзелу партыі ў мясцовых выбарах. З 71 зарэгістраванага кандыдата да фінішу кампаніі дайшлі 30 чалавек. Дваім з іх удалося атрымаць мандаты дэпутатаў мясцовых Саветаў.

Дзяніс РУДКОЎСКІ.

САЛІДАРНАСЦЬ

Падтрымаем!

Цімафея Дранчука, які за "дзейнасць ад імя незарэгістраванай арганізацыі" 10 месяцаў правёў за кратамі, днямі зноў запрасіла да сябе кіраўніцтва мінскай калоніі. Як высветлілася, нагода вельмі прыемная — за тры тыдні, што Цімафей знаходзіцца на волі, на яго адрас прыйшло некалькі тысяч паштовак — з навагоднімі і каляднымі віншаваннямі, словамі падтрымкі.

Цімафей кажа, што ў калоніі амаль штодня атрымліваў па 100—200 лістоў. *"Гэта вельмі важна, калі столькі людзей, амаль з усяго свету, пішуць цёплыя словы, абураюцца несправядлівасцю, выказваюць падтрымку,* — гаворыць Дранчук. — *І адміністрацыя калоніі не проста чуе, а бачыць, што ты сапраўды палітзняволены, што цябе падтрымліваюць людзі, гэта выклікае павагу. А галоўнае, такія лісты — маральная падтрымка"*.

У гэтай сувязі Цімафей зноў нагадаў, што ў калоніі разам з ім знаходзіўся (і знаходзіцца зараз) прадпрымальнік з Ваўкавыска, воін-афганец Мікалай Аўтуховіч. "На жаль, пра яго лёс вельмі мала публікацый і я наогул не бачыў, каб праз СМІ хто-небудзь павіншаваў Мікалая з днём народзінаў, які быў у яго 7 студзеня. Нагадваю адрас: г.Мінск, вул. Кальварыйская, 36, ВК-1, п/я 35, атрад 3, Аўтуховічу Мікалаю Мікалаевічу. Давайце падтрымаем гэтага мужнага чалавека. Па сабе ведаю — наколькі гэта дапамагае трымацца!"

Ігар МАРОЗАЎ.

КАДРАТРУС

«За невыкананне даручэнняў прэм'ер-міністра...»

Пастановай Савета міністраў адпраўлены ў адстаўку намеснік старшыні канцэрна "Белнафтахім" **Анатоль Дзядкоў**.

Матывіроўка — "за невыкананне даручэнняў прэм'ер-міністра Рэспублікі Беларусь у складанай крытычнай сітуацыі, а таксама за незабеспячэнне вытворчай загрузкі нафтаперапрацоўчых прадпрыемстваў канцэрна".

Акрамя таго, на намесніка старшыні канцэрна **Валянціну Красных** ускладзена выкананне абавязкаў кіраўніка "Белнафтахіма" — "на перыяд знаходжання ў камандзіроўцы старшыні гэтага канцэрна *(Аляксандра Бароўскага)*".

В.Красных даручана *"забяспечыць поўную вытворчую загрузку нафтаперапрацоўчых прадпрыемстваў канцэрна ў бесперабойным рэжыме і інфармаваць штодзённа да 1 лютага 2007 г. аб сітуацыі на гэтых прадпрыемствах апарат Савета міністраў Рэспублікі Беларусь"*.

Дзмітрый УЛАСАЎ.

ТОЛЬКІ ЛІЧБЫ

Без вады і свету

На 1 студзеня 2007 года па Мінску доўг насельніцтва за камунальныя паслугі склаў 8,4 мільярда рублёў. 14 сем'яў неплацельшчыкаў былі пераселены ў кватэры з меншым метражом, але гэта ніяк не вырашае праблему. На дадзены момант у 23.335 мінскіх кватэрах людзі жывуць без святла, вады, газу — усё адключана за няўплату.

Цікава, што ў той жа час энергетыкі адзначаюць большую дысцыплінаванасць насельніцтва пры аплаце электраэнергіі, чым у мінулыя гады.

Ул.інф.

Лясны склад на колах

Паблізу вёскі Дубоўка Гродзенскага раёна ў лясным масіве стаялі тры мікрааўтобусы "Фальксваген". У іх аказалася 17,2 тысячы літраў вадкасці, што ўтрымлівае спірт. Вось такі лясны склад на колах.

Андрэй ПЯТРОЎ.

ЗНАХОДКА

У Кобрыне знайшлі скарб

Падчас правядзення рамонтных работ у цэнтры Кобрына знойдзены скарб са 156 манетамі. Мяркуецца, што ўсе манеты выраблены з серабра.

Як паведаміла дырэктар Кобрынскага ваенна-гістарычнага музея імя Суворава Алена Бабенка, металічны сасуд з манетамі знайшоў адзін з рабочых на асабістым падвор'і па вуліцы Леніна, дзе вялася пракладка камунікацый. Скарб адразу ж быў перададзены ў музей. Зараз яго супрацоўнікі праводзяць апісанне і ацэнку знаходкі, паведамляе БЕЛТА.

Народная Воля http://www.nv-online.info
25 СТУДЗЕНЯ 2007 г.

ОФИЦИОЗ

Вся правда о «загородных особняках» Петра Миклашевича

По статистике, самым коррумпированным ведомством в Беларуси является Министерство сельского хозяйства. Об этом на встрече с журналистами сообщил генпрокурор Беларуси Петр Миклашевич.

— Если брать в совокупности все составы преступлений, то Минсельхоз лидирует — там расхищают все, начиная от бригадира фермы и заканчивая чиновниками, — заметил генпрокурор. — Однако сегодня мы коррупцию квалифицируем не по отраслям и сферам экономики, а по уровням: бытовая (в сфере услуг), экономическая, или бизнес-коррупция, связанная с совершением различных сделок с землей, приватизацией, арендой, где речь, как правило, идет о миллионах долларов, и коррупция в системе правоохранительных органов — прокуратуре, МВД и КГБ.

Об оборотнях в погонах

По словам Миклашевича, сейчас прокуратура проводит "жесткую линию по очищению правоохранительных органов от коррупционеров".

— Недавно следователь республиканской прокуратуры был осужден за получение взятки, — сказал генпрокурор. — Сейчас в суде рассматривается дело в отношении еще одного бывшего сотрудника прокуратуры. Мы будем и дальше очищать наши ряды от тех лиц, которые склонны к совершению коррупционных преступлений.

В конце прошлого года Прокуратура Республики Беларусь закончила расследование уголовного дела в отношении бывшего сотрудника милиции **Сергейчика** *(экс-командира роты Гродненского райотдела Департамента охраны МВД)*. Ему предъявлено обвинение в совершении 22 преступлений: в убийстве 12 человек, пяти кражах государственного и личного имущества граждан, изнасилованиях, в особо злостном хулиганстве, мошенничестве, незаконных перевозках, хранении и приобретении огнестрельного оружия, а также в незаконном хранении психотропных веществ...

Мы будем выяснять степень ответственности и прокуроров, и сотрудников МВД, которые проявили бездействие при расследовании тех или иных фактов преступлений, совершенных данным лицом.

В настоящее время дело Сергейчика направлено в Верховный суд. Планируется, что судебный процесс начнется в феврале.

О громких исчезновениях

Петр Миклашевич отметил, что за минувший год прокуратура рассмотрела около 45.000 обращений граждан. Однако, как подметили журналисты, складывается впечатление, что прокуроры реагируют далеко не на все обращения граждан. Например, в минувшем году лидер ОГП А.Лебедько направил в прокуратуру заявление с просьбой возбудить уголовное дело по факту фальсификации президентских выборов. Лебедько сослался на слова А.Лукашенко, растиражированные многими средствами массовой информации: мол, выборы были сфальсифицированы в пользу оппозиции.

Возбудить уголовное дело в отношении бывшего начальника СИЗО Олега Алкаева либо в отношении высокопоставленых чиновников, подозреваемых в устранении Захаренко, Гончара, Красовского, Завадского, требовал и кандидат в президенты Беларуси А.Козулин, демонстрируя во Дворце Республики книгу эмигранта Алкаева "Расстрельная команда"...

— Существенных нарушений избирательного законодательства в ходе выборов президента Беларуси прокуратура не усмотрела, — ответил Миклашевич. — Поэтому наша позиция не меняется и сегодня...

Что касается вопросов, связанных с исчезновением определенных лиц, то я сегодня также могу подтвердить, что по этим фактам прокуратурой возбуждены уголовные дела, они находятся в производстве, но, к сожалению, до настоящего времени положительного результата не достигнуто. Должен вас проинформировать, что ежегодно до 1000 лиц по стране находятся в розыске. И на предстоящей коллегии у нас состоится предметный разговор о том, чтобы была активизирована деятельность органов прокуратуры и других правоохранительных органов, когда заявляют о фактах исчезновения.

Трио — председатель КГБ С.Сухоренко, генпрокурор П.Миклашевич, министр внутренних дел В.Наумов.

Ничего нового о расследовании исчезновений Захаренко, Гончара, Красовского и Завадского генпрокурор, естественно, не сказал.

"Когда будет у нас информация положительная, свидетельствующая о причастности тех или иных лиц, она будет доведена до сведения общественности. Сегодня у меня нет такой информации", — сказал Миклашевич.

*К слову, Петр Миклашевич до сих пор не ответил на вопрос, который "Народная воля" задала ему полгода назад: "**В постановлении о превентивном задержании командира войсковой части 3214 Дмитрия Павличенко от 22 ноября 2000 года, подписанного председателем КГБ Беларуси генерал-лейтенантом В.А.Мацкевичем и замгенпрокурора Снегирем, говорится: "В материалах оперативной разработки имеются достоверные данные о том, что Павличенко Дмитрий Валерьевич является организатором и руководителем преступной группы, занимающейся похищениями и физическим устранением граждан". В отношении Павличенко было решено применить превентивное задержание сроком на 30 (тридцать) суток". Если Мацкевич и Снегирь не подписывали документ о его освобождении из СИЗО КГБ, то кто его подписал? И если такой документ существует, то можно ли ознакомиться с его мотивировочной частью?"***

Этот вопрос актуален и сегодня. Но от него генпрокурор уходит, как и от многих других.

Об особо крупной взятке

В минувших номерах "Народная воля" уже сообщала о том, что в ближайшее время в суде Центрального района состоится рассмотрение дела о взятке в 7 миллионов долларов, которая, по всей вероятности, предназначалась ответственным чиновникам Минской области за благополучное решение вопроса о предоставлении 20 гектаров земли под индивидуальное строительство.

"Задержаны посредники, а сами взяткополучатели не изобличены, — выразил свое недовольство генпрокурор. — Это недостатки работы оперативных служб".

А может, взяткополучателей, которые, не исключено, сидят в высоких кабинетах, просто-напросто побоялись изобличать?

О «морозовской» группировке

Правоохранительные органы разыскивают бывшего сотрудника органов внутренних дел и прокуратуры Сусолкина. Есть подозрения, что он работал вместе с членами банды Морозова.

По словам Миклашевича, сегодня по делу о "морозовской" банде возбуждены уголовные дела в отношении 7 лиц, которые подозреваются в совершении ряда убийств.

"В отдельное производство у нас выделены материалы как в отношении пока не установленных лиц, так и в отношении еще 6 участников банды, которые находятся в международном розыске, — сказал генпрокурор. — По последней информации, один из них, Стариков, задержан в Варшаве и теперь рассматривается вопрос о его экстрадиции. Мы хотим, чтобы абсолютно все участники этой преступной организации предстали перед судом. И процесс у нас уже идет к завершению..."

О «Витязе»

В минувшем году на одной из пресс-конференций старший оперуполномоченный по особо важным делам главного управления по борьбе с организованной преступностью и коррупцией МВД Александр Водяной рассказал о том, что в отношении должностных лиц РУПП "Витязь" возбуждены уголовные дела. По его словам, размер взяток, полученных должностными лицами "Витязя", достигал 100 тысяч долларов.

Генпрокурор озвучил некоторые имена.

"Расследование на "Витязе", которым занимаются органы МВД, продолжается, — пояснил Миклашевич. — К ответственности привлекается бывший коммерческий директор Жуковский и еще некоторые должностные лица. Задача состоит в том, чтобы они погасили ущерб в размере около 6 миллионов долларов. Мы рассчитываем, что в ближайшее время расследование будет завершено".

О личном

Петр Миклашевич смущается, когда его спрашивают не о работе, а о личной жизни. Похоже, он не очень любит рассказывать о себе. "Народной воле" Петр Петрович поведал, что с приходом в республиканскую прокуратуру его материально-бытовое положение никак не улучшилось.

"Зарплату я получаю, как и положено генпрокурору, — признался Миклашевич. — А премии мне дают, как и всем должностным лицам.

Фешенебельных загородных особняков я не имею. Живу не за городом, а в обычной государственной квартире вместе со всей своей семьей. Это правда".

Марина КОКТЫШ.

КСТАТИ

29 января вступает в силу новый закон о коррупции

В соответствии с законом, наряду с государственными должностными лицами к субъектам коррупционных правонарушений отнесены иностранные граждане, кандидаты в президенты и в депутаты всех уровней, а также руководители государственных организаций, которые в соответствии с законодательством не относятся к государственным служащим, но осуществляют деятельность, "связанную с непосредственным удовлетворением нужд, запросов и потребностей населения". Нормы законопроекта будут также распространяться и на должностных лиц негосударственных организаций и учреждений.

Проект устанавливает дополнительные ограничения прав государственных должностных лиц. Им запрещено иметь счета в иностранных банках, выполнять поручения политических партий.

Дополнительные ограничения вводятся и в отношении членов семей должностных лиц. Они не вправе получать какое-либо имущество и услуги, в том числе приглашения в туристические, лечебно-оздоровительные и иные поездки, за счет юридических и физических лиц, находящихся в служебной и иной зависимости от данного чиновника.

АКЦЫЯ

У Дзень Святога Валянціна моладзь просіцца на вуліцу

Маладзёжныя дэмакратычныя актывісты падалі заяўку ў Мінгарвыканкам на правядзенне ў Мінску традыцыйнай масавай акцыі ў Дзень Святога Валянціна 14 лютага. Пра гэта БелаПАН паведаміла маладзёжная актывістка Настасся Палажанка.

Паводле яе слоў, гэта будзе дзесятая па ліку акцыя, якая пройдзе пад традыцыйным лозунгам "Беларусь — у Еўропу!". Згодна з заяўкай акцыя павінна пачацца 14 лютага ў 18.00 на плошчы Свабоды. На працягу дня маладзёжныя актывісты, як і ў мінулыя гады, маюць намер разносіць віншаванні з Днём Святога Валянціна ў пасольствы і прадстаўніцтвы еўрапейскіх дзяржаў у Мінску.

Святочныя акцыі, як сказала Н.Палажанка, плануюцца таксама ў іншых гарадах краіны.

Адказ з Мінгарвыканкама грамадскія актывісты павінны атрымаць на працягу 15 дзён.

"Калі нам забароняць правядзенне акцыі або накіруюць у традыцыйнае дазволенае месца — на плошчу Бангалор, мы будзем далей думаць, што рабіць. Магу сказаць адназначна: на Бангалор мы не пойдзем, але і свята правядзём. У якім фармаце — гэта яшчэ пытанне, але правядзём абавязкова", — заявіла А.Палажанка.

Сяргей ПУЛЬША, БелаПАН.

СКАНДАЛ

Сериал «Мертвые души»

Партия коммунистов Белорусская категорически опровергает причастность к нему

Партия коммунистов Белорусская потребовала от Министерства юстиции ознакомиться с материалами проверки, по результатам которой партии вынесено письменное предупреждение. *"Не имея на руках материалов проверки, мы не можем исправить недочеты в нашей работе, поскольку просто-напросто не знаем, о чем идет речь"*, — заявила секретарь Центрального комитета ПКБ Елена Скриган. Мы в свою очередь напомним, что два предупреждения Минюста — и может быть поставлен вопрос о ликвидации партии в судебном порядке.

Скандальное резюме по итогам проверки Минюста вывешено на официальном сайте ведомства. Руководство Партии коммунистов получило текст предупреждения неделю назад. "Народная воля" — для удобства читателей — решила провести заочное интервью между Минюстом и руководством Партии коммунистов Белорусской в лице секретаря ЦК Елены Скриган. Приводим претензии Министерства юстиции и комментарии к ним Елены Скриган.

"В Министерство юстиции был представлен список членов ПКБ, насчитывающий 1500 человек. Проведенной проверкой членство в данной партии более 200 лиц, включенных в список, не подтвердилось. Так, из указанных в списке 266 членов ПКБ, проживающих в Брестской области, в отношении 32 человек информация об их членстве в ПКБ не подтвердилась. По Витебской области из 235 человек членство в ПКБ не подтвердили 21 человек, по Минской области из 286-ти не подтвердили членство в ПКБ 112 человек".

Е.С.: Действительно, мы подавали списки полутора тысячи членов ПКБ. Но пока нам не дадут возможность ознакомиться с результатами проверок, то я не могу сказать ничего конкретного.

"Как минимум 11 граждан, которых Центральный комитет ПКБ считает своими членами и которые числятся на учете в партийных структурах данной партии, на момент подготовки сведений умерли, причем некоторые из них являются умершими более 4 лет".

Е.С.: Люди, естественно, умирают. Самый яркий пример тому — недавняя смерть секретаря ЦК ПКБ Александра Похлопко в возрасте 55 лет. Но это не значит, что на момент составления списков мы включали в них "мертвые души". Это я категорически отрицаю.

"Отдельные лица, состоящие на партийном учете в ПКБ, не достигли совершеннолетия. Так, согласно представленным партией сведениям о своих членах, гражданину Целых О.Ю. на момент проверки исполнилось только 10 лет".

Е.С.: Есть у нас в партии гражданин О.Ю.Целых. Но этому человеку не 10 лет, как утверждает Минюст, это человек почтенного возраста, которому 96 лет. Просто произошла досадная опечатка, на основе которой делается глубокомысленный вывод, что не все наши члены достигли совершеннолетия.

У нас есть немало фактов, когда наших членов вызывали в исполкомы, требовали от них написать заявление о выходе из ПКБ и вступить в Коммунистическую партию Белоруссии. Сегодня состоять в оппозиции — занятие достаточно опасное, и прежде всего опасное для работы. Мы не указывали многих людей в списке лишь потому, что они на своей работе занимают определенную должность. И должности, и самой работы они могут лишиться, если станет известно об их партийной принадлежности.

Вообще же, я повторяю: мы сейчас просим Минюст дать нам возможность ознакомиться с результатами проверки. Если Минюст откажет, мы обжалуем предупреждение в Верховном суде. И тогда, уже в ходе судебного разбирательства, получим на руки все необходимые документы. Вот тогда и посмотрим, что нам "вменили".

Георгий ГЛЕБУСЬ.

ПАЛІТКУХНЯ

А вы, сябры, як ні садзіцеся...

Роўна праз два месяцы споўніцца год, як у Беларусі адбыліся прэзідэнцкія выбары. Вынікі выбараў, па ацэнцы міжнародных назіральнікаў, былі сфальсіфікаваныя, а самі выбары не прызнаныя свабоднымі і справядлівымі. Дзесяткі тысяч беларусаў выйшлі на Кастрычніцкую плошчу Мінска, каб выказаць пратэст. У канцы лістапада Палітсавет дэмакратычных сіл прыняў рашэнне аб правядзенні масавай акцыі ў гадавіну прэзідэнцкіх выбараў. Сайт Хартыі'97 пацікавіўся ў лідэраў апазіцыйных партый, ці насамрэч вядзецца падрыхтоўка да правядзення 19 сакавіка 2007 года масавых акцый.

Анатоль ЛЯБЕДЗЬКА, лідэр Аб'яднанай грамадзянскай партыі:

— Я падчас апошняга пасяджэння Палітсавета аб'яднаных дэмакратычных сіл цярпліва чакаў, што хтосьці ўзгадае гэтую тэму, падніме гэтае пытанне. Але гэтага не адбылося. Пасля майго патрабавання паўтара месяца таму гэтае пытанне абмяркоўвалася, я заклікаў уключыць ва ўлёткі дэмакратычных кандыдатаў у дэпутаты мясцовых Саветаў фразу: "19 сакавіка 2007 года а 20-й гадзіне мы вяртаемся на плошчу Каліноўскага". Але калі выйшаў вялікі тыраж гэтых улётак, гэтай фразы там не было. Мабыць, не ўсе ў палітычнай кааліцыі хочуць выкарыстаць фактар вуліцы ў справе дэмакратызацыі Беларусі.

Цяпер пытанне правядзення акцый 19 сакавіка завісла, усё толькі на словах, усе ківаюць галавой. Трэба, каб хтосьці праявіў ініцыятыву. У нас было два кандыдаты ў прэзідэнты. 19 сакавіка — гадавіна прэзідэнцкіх выбараў. Патрэбна, каб гэтыя людзі, іх структуры і ўзялі на сябе ініцыятыву. Мы гатовы ўдзельнічаць у гэтых акцыях, але, калі ў іншых няма па гэтым пытанні актыўнасці, я таксама магу сысці ў нейкую нішу, мне таксама ёсць чым займацца... Нацыянальным камітэтам, напрыклад.

Аляксандр БУХВОСТАЎ, прафсаюзны лідэр:

— Становішча трохі ўскладнілася. Няма адзінства ў правядзенні Кангрэса дэмакратычных сіл. Мы думалі, што спачатку трэба правесці Кангрэс, кансалідавацца і працягнуць масавыя выступы. Але цяпер у нас няма адзінства па гэтым пытанні. Калі неўзабаве яно будзе, то падрыхтоўка да Кангрэса будзе падрыхтоўкай да далейшых акцый.

Не магу сказаць, што цяпер нешта рыхтуецца, рэальнай працы пакуль не вядзецца, усё застаецца ў пражэктах. Мы не адмовіліся ад ідэі правядзення акцый пратэсту, але я думаю, што тут нашы жаданні не заўсёды супадаюць з нашымі магчымасцямі на ўздым вялікіх мас людзей. Нейкая актыўная частка людзей — моладзь, палітычныя партыі — выйдуць, вядома, на вуліцы, але што будуць масавыя выступы — сумняваюся. Для гэтага патрэбна больш сур'ёзная падрыхтоўка.

Сяргей КАЛЯКІН, лідэр Партыі камуністаў Беларускай:

— Без каментарыяў. На маю думку, гэта тое пытанне, якое трэба пакінуць без каментарыяў. Думаю, што праца ў гэтым кірунку вядзецца. Але кім — без каментарыяў.

Вінцук ВЯЧОРКА, лідэр Партыі БНФ:

— Што тычыцца Партыі БНФ, то мы бачым асноўным палітычным днём — 25 сакавіка, Дзень Волі. Трэба мабілізаваць людзей пад пэўнымі і актуальнымі лозунгамі. Успамінаць тое, што было год таму — не вельмі прадуктыўна. Так, падзеі 19 сакавіка мінулага года — гэта было абуджэнне, уздым, але мы павінны дэманстраваць новыя лозунгі, адпаведныя сённяшняму дню. Гэтыя лозунгі — абарона незалежнасці Беларусі, вяртанне Беларусі ў Еўропу, выратаванне краіны ад эканамічнага абвалу.

АД РЭДАКЦЫІ.

Што ж, як сказаў Сяргей Калякін, сапраўды — без каментарыяў.

АФІЦЫЙНА

«Зоны» аддалі Энверу Барыеву

Адміністрацыя зон адчужэння і адсялення (АЗАА) пераходзіць у прамое падпарадкаванне Міністэрства па надзвычайных сітуацыях. Зараз у АЗАА чакаюць загад з МНС аб тэрмінах замены шыльд, фірменных бланкаў, пячатак. 26 студзеня Дэпартамент па ліквідацыі наступстваў катастрофы на ЧАЭС, якому АЗАА падпарадкоўвалася раней, плануе правесці выніковую калегію.

ФАКТ

Толькі на троечку

Насельніцтва паставіла "тройку", ацэньваючы працу міліцыі ў 2006 годзе. Пра гэта кіраўнік МУС Уладзімір Навумаў заявіў журналістам перад пасяджэннем калегіі УУС Мінскага аблвыканкама.

Як зазначыў У.Навумаў, ацэнка працы органаў унутраных спраў праводзілася не кіраўніцтвам МУС. Апытанне правёў Цэнтр сацыяльна-палітычных даследаванняў пры Адміністрацыі прэзідэнта ў снежні 2006 года.

Цікава, а па якой шкале падведзены вынікі апытання? Калі па новай, дык "тройка" — гэта зусім нездавальняючая адзнака.

Ул.інф.

СТЫХІЯ

Што там яшчэ на нашу галаву?

Апошнім часам штармавое надвор'е добра пашкуматала Беларусь

Спецыялісты кажуць: яны ўжо даўно не прыпомняць, каб зімой былі такія шквалістыя вятры і дажджы. Моцныя вятры з парывамі да 20, месцамі да 24—26 метраў у секунду амаль два тыдні прыбаўлялі работы супрацоўнікам Міністэрства па надзвычайных сітуацыях.

У Мінску, напрыклад, на высакавольтныя правады абрушылася дрэва, у выніку чаго выходзілі са строю падстанцыі. Калі б не аўтаномныя крыніцы, Дзіцячы хірургічны цэнтр, корпус радзільнага дома 1-й бальніцы, гарадскі анкалагічны дыспансер, дзіцячае аддзяленне цэнтра "Кардыялогія" засталіся б без электраэнергіі. Праўда, работа прадпрыемстваў, якія знаходзяцца ў тым раёне, была спынена.

Моцныя парывы ветру паралізоўвалі работу не толькі прадпрыемстваў, але і чыгункі. Тады ж з-за адсутнасці электраэнергіі адбыўся затор цягнікоў на станцыі "Мінск-Усходняя", а ў раёне станцый метро "Акадэмія навук" і "Аўтазаводская" спыняўся тралейбусны рух. Дрэвы проста падалі на лініі электраперадачы і рвалі правады. Не абышлося і без пацярпелых. У Салігорску вецер знёс аўтобусны прыпынак, унутры якога хаваліся два мужчыны. Адзін з іх атрымаў лёгкія траўмы, а другога шпіталізавалі з пераломамі рэбраў. Жанчыне ў Мінску і наогул на галаву прызямліўся рэкламны шчыт.

Адным словам, надвор'е раз'юшылася, новы "шторм" чакаў нас у мінулую пятніцу. Па звестках Міністэрства па надзвычайных сітуацыях Беларусі, толькі за гэты дзень пацярпела 2088 населеных пунктаў, 1890 з іх пазбавіліся электраэнергіі (больш за ўсё пацярпела Віцебская вобласць). Пашкоджаны 120 дамоў і больш за 200 сельскагаспадарчых пабудоў.

Дарэчы, наступствы ўрагана "Кірыл", які пранёсся над усёй Еўропай, унушальныя — 50 загінуўшых чалавек і мільёны еўра на аднаўленчыя работы. Як кажуць сіноптыкі, гэта быў самы моцны прыродны катаклізм, які абрынуўся за апошнія гады на Еўропу.

Алесь СІВЫ.

ДАРЭЧЫ

Моцны вецер стаў прычынай дарожна-транспартнай аварыі на трасе Мінск—Мядзел, дзе перакуліўся інкасатарскі аўтамабіль аддзялення "Беларусбанк". У выніку аварыі адзін з інкасатараў загінуў. Вадзіцель і другі супрацоўнік інкасатарскай службы атрымалі цяжкія цялесныя пашкоджанні. Па словах кіраўніка мядзельскай дзяржаўтаінспекцыі Андрэя Чарняўскага, прычынай аварыі стала тое, што пры моцным бакавым ветры і вялікай хуткасці, на якой ехаў аўтамабіль, вадзіцель не справіўся з кіраваннем.

Інкасатарская машына везла грошы з курортнага мястэчка Мядзель у раённае аддзяленне "Беларусбанка". Пацярпелыя інкасатар і вадзіцель адмовіліся ад шпіталізацыі і звярнуліся па дапамогу ўрачоў толькі пасля таго, як даставілі каштоўны груз па месцы прызначэння.

ЗАМЕТКИ МУДРЕЦА

Стой насмерть за свои права!

И обязательно отстоишь

Побудила взяться за перо типичная жизненная ситуация. Недавно столкнулся с неплохим в общем-то специалистом и вполне положительным человеком, пребывающем в состоянии изрядного подпития. Мы разговорились, и он поведал мне, что выпил в пику своему начальнику — мастеру, потому что тот его "достал", а сейчас мастер отправил его домой и назавтра предстоит "разборка".

Самое удивительное, что сам нарушитель, прекрасно понимая неотвратимость наказания, считал, что он серьезно приструнил мастера за его свинство. Более того, и назавтра, будучи трезвым и наказанным, мой знакомец не потерял убежденности в адекватности своего протеста. Обжаловать хамство мастера — действительно человека непорядочного — в **законном порядке** он отказался: мол, все равно бесполезно.

Еще пример. Женщина — военнослужащая, средних лет — жалуется на "командную дурь" командира части. Жалобы типичны: хамство, жестокость и бесчеловечное отношение к подчиненным при весьма снисходительном отношении к себе лично. Все страдают — и молчат: "ничего не получится", "уволят", "репрессируют" и так далее.

Действия и военного, и штатского начальников в отношении своих подчиненных реально тянули на конкретное и аргументированное содержание протеста; а при решительных и настойчивых действиях заявителей — на успешное для них разрешение тяжбы.

Потенциальные заявители предпочли подставить другую щеку и согнуться еще ниже. Последующие их сетования на "горькую долю" я стал резко пресекать, и больше они не плачутся в мою жилетку. Глупо жалеть рабски покорных, не уважающих себя людей. Глупо думать, что вы легко отделались, спустив несправедливость представителям власти. Согнув вас однажды, они будут гнуть и дальше, и предела этому не будет.

Между тем бороться с головотяпством и наглостью власти можно и должно. И главное условие успеха — не бояться. Белорусская власть основана на страхе низших перед высшими, и бить ее надо ее же оружием — страхом.

В связи с этим хочу рассказать о трех случаях из своей жизни, происшедших в течение полутора лет после моего увольнения в запас с действительной военной службы. Я буду очень рад и стану считать свою задачу выполненной, если кому-то эти мои истории помогут пересилить собственный страх и уничтожить в себе раба.

История первая
Отслужил солдат службу ратную

Судьба распорядилась так, что я, отслужив более двадцати четырех календарных лет, был вынужден уволиться в запас по болезни. Передав дела и должность, я, завершая расчет с частью, прибыл в вещевую службу, где решался вопрос о выплате мне денежной компенсации взамен невыданного за годы военной службы вещевого имущества.

Тут надо сказать, что в последние годы в практику вошла выдача увольняемым имущества натурой, из числа того, что завалялось на складах и практически уже вышло из употребления. Но — с поганой овцы хоть шерсти клок, и я вполне обоснованно рассчитывал на то, что хоть котелками-флягами-плащ-палатками запасусь на всю оставшуюся жизнь.

Да не тут-то было. В вещевой службе мне объяснили, что есть документ — Постановление Министерства обороны, согласно которому министерство считает, что никто из сторон никому ничего не должен, следовательно, ни денег, ни имущества мне не причитается. Прочитав постановление в этой части, я отправился в запас Вооруженных сил.

Вскоре стресс от увольнения прошел, и я решил вернуться к делу. Отыскал свой контракт с Министерством обороны, внимательно прочитал тот его пункт, где мне была гарантирована компенсация либо деньгами, либо имуществом, и, установив, что контракт — документ с более высоким статусом, чем постановление, изложил свои претензии к командованию части в письменном виде и весьма категоричной форме.

Буквально через неделю вопрос был решен. Я получил причитавшееся мне имущество и извинения. Еще я получил информацию, что обжалованное мною постановление уже отменено как противоречащее законодательству, но многие уволенные в запас офицеры, не зная этого, так и не получат свое вещевое имущество.

А кто мешал им подготовить аналогичные письма и дать им ход? И стоит ли жалеть и сочувствовать этим "молчаливым" людям?

Кстати, имущества я получил на сумму около 2,5 миллиона рублей — в ценах 2004 года.

История вторая
«Вступай в профсоюз, и ты будешь не один»

Именно такая реклама-призыв красуется в холле административного здания предприятия, куда я поступил на работу после увольнения из армии.

Завершая мое оформление, симпатичная сотрудница отдела кадров поинтересовалась, как я смотрю на вступление в профсоюз? По разным причинам я на это не смотрел никак, о чем и заявил сотруднице. Спустя некоторое время получаю расчетный листок, где помимо налоговых вычетов обнаруживаю еще и удержание профсоюзного взноса. Поскольку в особенностях гражданской жизни я не особенно искушен, решил посоветоваться со старшими товарищами, которые и проинформировали меня о том, что практика добровольно-принудительного вступления в так называемый государственный профсоюз у нас — норма жизни.

Так как сумма взноса оказалась относительно невелика, а срок исковой давности по моему делу — 3 года, я решил подождать, покуда набежит более-менее приличная сумма, из-за которой и можно будет посудиться. Ждать пришлось полтора года. Спустя именно этот срок мне была предложена более интересная и перспективная трудовая деятельность. Примерно за месяц до своего увольнения я написал в профком письмо с резким требованием немедленно вернуть мне незаконно удержанные у меня деньги, обещая обязательно довести дело до конца, хотя бы и через Прокуратуру Республики Беларусь, и напоминая о сроках разбора обращений и заявлений граждан, установленных одним из указов А.Лукашенко.

Деньги мне вернули при расчете, соответствующий письменный ответ из профкома пришел с традиционным извинением и сетованием, что я не знаю ничего о деятельности этого органа, хотя откуда мне знать, если за период работы я ни разу не видел ни одного из его представителей? Я убежден, что в профкоме существуют и планы работы с трудящимися, и отчетные документы по ним, да и вышестоящая профсоюзная вертикаль получает бодрые доклады для услады гражданина Козика и К.

История третья
Крепче за баранку держись, шофер

Эта история началась за месяц-полтора до предыдущей, а финалы обеих жизненных ситуаций совпали — я узнал о результатах своих писем в один и тот же день.

Но — к делу.

Случилось так, что я слегка помял свой старенький "Москвич" да еще и утерял права. Дело было летом, вовсю шли заготовки, на огороде зрели дары щедрой белорусской земли.

И вот в субботний день я отправился на огород. Собрав изрядное количество всего, я решил выгнать машину из гаража, отвезти свой урожай домой, а на обратном пути завезти в гараж банки с заготовками. По закону подлости в жилой зоне поселка нарвался на патрульную машину ГАИ. Заметив, что мой автомобиль имеет повреждение кузова, гаишники увязались следом и возле моего подъезда состоялась "разборка", в результате которой мне назначили рандеву в районной ГАИ — по вопросу управления транспортным средством без водительского удостоверения.

Прибыв туда в указанный срок, я, постучавшись в двери кабинета с табличкой "Административная практика", застал в нем девушку — лейтенанта милиции. Бегло изучив обстоятельства дела, она заявила, что сейчас доложит начальнику и по мне примут решение. По возвращении она вручила мне постановление о наложении штрафа, и я убыл домой. Сумму штрафа я разглядел уже в автобусе — 200 тысяч рублей. Дома жена сообщила, что был звонок из ГАИ — уточнили: 150 тысяч рублей.

Тут-то я и сообразил, что, во-первых, сумма штрафа "пляшет" от базовой величины и ни одна, ни вторая из них не увязывается с размером наказания, а во-вторых — за мое прегрешение что-то многовато. Ну а в-третьих, за годы военной службы я хорошо освоил понятие "дисциплинарная практика", предусматривающее, в частности, добросовестное изучение обстоятельств совершения дисциплинарного проступка, а также и самой личности нарушителя. Только после этого налагается взыскание.

Я же так и не увидел в ГАИ лица, наложившего это взыскание на меня, хотя аналогия между административной и дисциплинарной практикой очевидна.

Предварительно изучив необходимые части Кодекса об административных правонарушениях, я обо всем доложил письменно начальнику ГАИ Миноблисполкома. Вопрос решился скоро и в мою пользу. Штраф скостили в четыре раза и даже наказали девушку-лейтенанта, допустившую неточность при докладе о моем деле. Думаю, в следующий раз должностные лица, занимающиеся административной практикой, действительно займутся ею, а не просто механически "влупят" незадачливому водителю высшую санкцию соответствующей статьи КоАП.

***

Резюме моих историй таково: все три раза близкие и знакомые убедительно советовали мне "не связываться" ("да ну их" и т.п.) и были удивлены и обрадованы, когда я неизменно добивался своего.

Я очень хочу довести до ваших умов и сердец, дорогие читатели, что, во-первых, и "там" еще остались неплохие люди, хотя их и мало, а во-вторых, власть сама заражена вирусом страха перед нами — народом и готова откупиться, сожрать любого своего низшего чиновника, чтобы усидел высший. И так — до А.Лукашенко включительно!

И еще — все указивки о внимательном отношении к людям — не гуманизация власти, а документальные свидетельства ее страха перед нами. Разрешение ею некоторых наших проблем — это своего рода предохранительный клапан: разрешили вашу проблему — выпустили из вас пар.

Далеко не все и не самые основные наши трудности можно преодолеть в рамках, очерченных природой и породой белорусской власти. Но правды нет там, где за нее не борются, и, не отстаивая ее, не отстаивая своих законных интересов, мы предаем в первую очередь своих детей-внуков-потомков, оставляя им в наследство государство, живущее не правдой, но — кривдой, и не по законам, а по понятиям.

Олег Викторович ШАПОВАЛОВ,
гвардии подполковник запаса.

РЭДКІЯ ЛЮДЗІ

Я веру, не будзе бруду...

Адвакат Леапольд Пырскі зняў акуляры і прыкрыў рукой стомленыя вочы. Да яго на прыём прыходзіць шмат людзей. І сённяшні дзень не быў выключэннем. Вядома, што да адваката, як і да доктара, ідуць у вельмі цяжкія хвіліны жыцця.

Ён ужо збіраўся дадому, як у дзверы нясмела пастукалі. На парозе стаяла маладая жанчына.

"Леапольд Вітольдавіч, дапамажыце! Муж з дому выганяе разам з малымі дзецьмі. Ехала да вас ажно з Гродна. Аўтобус у дарозе паламаўся, таму і спазнілася!"

За доўгія гады работы адвакат Пырскі прывык, што да яго звяртаюцца за дапамогай людзі не толькі са свайго, Лідскага, раёна, але і з Воранаўскага, Дзятлаўскага, Навагрудскага, нават з Гродна. Усе ведаюць, што ён таленавіты, што мае добрую і спагадлівую душу.

Нарадзіўся Леапольд Вітольдавіч у вёсцы Юравічы Гродзенскага раёна. Вучыўся на факультэце журналістыкі Свярдлоўскага універсітэта, але закончыў юрыдычны факультэт Беларускага дзяржаўнага універсітэта. Ужо шмат гадоў працуе ў Лідзе.

У гэтага чалавека ёсць цудоўнае захапленне: ён піша вершы. Шчырыя, праўдзівыя, яны заўсёды знаходзяць дарогу да сэрца чытача. Разумнага чалавека не могуць не крануць такія радкі:

Аб мове роднай мы брынчым,
Неалагізмы ў ход пускаем,
Не закранаючы прычын,
Яе мы толькі даканаем.
...О Божа, крый і барані
Забыць свае нам карані!

***

Што ні кажыце, панове,
Мне брыдка, мне горка,
Калі на нашай роднай мове
Не чутна гаворка.

Па-мойму, Леапольд Пырскі шчаслівы чалавек. Знайшлі прызнанне ў чытача яго вершы, а сам ён знайшоў сваё прызванне — абараняць людзей ад несправядлівасці. А яшчэ ў яго цудоўная сям'я, што па цяперашнім часе, на жаль, рэдкая з'ява. Жонка Святлана Васільеўна — таксама адвакат, працуе разам з ім. Стала адвакатам і старэйшая дачка Юля. Яна ў Мінску. Малодшая Паліна — у Гродне. Працуе інспектарам мытнай службы. Бацькі могуць ганарыцца такімі дочкамі.

Разам з паэтам Леанідам Віннікам, якога, на вялікі жаль, ужо няма ў жывых, Леапольд Вітольдавіч выдаў кнігу вершаў пад назвай "Откровение". Так бы мовіць, двое пад адной вокладкай. Вершы Леаніда таксама заслугоўваюць увагі. Але пра гэта — асобная размова.

Леанарда ЮРГІЛЕВІЧ.

Ліда.

ХАЧУ ВЕДАЦЬ

А што сталася з Касцюшкам?

Шаноўная "Народная воля"!

Дзякуй за змястоўны артыкул "Храм на крыві" гісторыка Я.Анішчанкі, які раскрывае злавесную сутнасць таго, што рабіў на беларускай зямлі Аляксандр Сувораў. За жорсткае падаўленне вызваленчага паўстання 1794 года на чале з Тадэвушам Касцюшкам рускі палкаводзец, як мы даведаліся з публікацыі, быў асыпаны багатымі царскімі дарамі, у тым ліку атрымаў ва ўладанне вялізны маёнтак пад Кобрынам, далучыўшы яго да шматлікіх уладанняў у Расіі. А сёння беларусы — трэба ж дадумацца — гэтаму злому геніюкату чамусьці ўзяліся ўзводзіць грандыёзны храм-помнік... У мяне не хапае слоў ад абурэння!

А як жа склаўся лёс Тадэвуша Касцюшкі пасля апошняй бітвы з ворагам? Вельмі хацелася б гэта ведаць. І хацелася б убачыць велічны помнік у гонар героя-ліцвіна, якім, ведаю, ганарацца ў Еўропе і Амерыцы за тое, што і там — не толькі на радзіме — змагаўся за волю і незалежнасць народаў.

З павагай —

Рыгор ЯКАЎЧУК.
Брэсцкая вобласць.

АД РЭДАКЦЫІ. *У 1994 г. — якраз на 200-я ўгодкі паўстання пад кіраўніцтвам **Тадэвуша КАСЦЮШКІ** — выйшла кніга гістарычных нарысаў Кастуся Тарасава **"ПАМЯЦЬ ПРА ЛЕГЕНДЫ"**, прысвечаная выдатным постацям беларускай мінуўшчыны. Адзін з нарысаў — **"НАЧАЛЬНІК ПАЎСТАННЯ"** — распавядае пра Касцюшку, яго незвычайна яркае, напоўненае ваярскімі подзвігамі, а часам і пакутлівымі супярэчнасцямі, жыццё.*

Прапануем увазе чытачоў два невялікія фрагменты нарыса, якія тычацца апошніх год героя. Пасля таго як ён, цяжка паранены на полі бітвы з суворащамі, быў захоплены ў палон і правёў па загадзе Кацярыны II некалькі год у Петрапаўлаўскай крэпасці, а пасля вызвалены Паўлам І, то знайшоў прытулак за мяжой. У гэтым сэнсе само сабою напрошваецца параўнанне зместу "мірных" думак і дзеяў двух сучаснікаў-антыподаў — Аляксандра Суворава і Тадэвуша Касцюшкі.

Кастусь ТАРАСАЎ

«Начальнік паўстання»

(Фрагменты)

Зорнай красавіцкай ноччу 1817 года ў маленькім гарадку Салюр кантона Золатурн швейцарскай рэспублікі, у гэтай ціхай, аддаленай ад бурлівай еўрапейскай рэчаіснасці мясціне, у доме бургамістра Франца Цэльтнера стары чалавек, якому перайшло за семдзесят гадоў, складаў тэстамент. Ледзь чутна рыпела гусінае пяро, і на паперы адно за адным узнікалі наступныя словы: "Глыбока адчуваючы, што прыгонны стан супярэчыць закону прыроды і дабрабыту народаў, я сведчу гэтым, што знішчаю яго цалкам і на вечныя часы ў маім маёнтку Сяхновічы Брэст-Літоўскага ваяводства як ад уласнага імя, так і ад імя наступных яго ўладальнікаў. Я прызнаю жыхароў вёскі, што належаць да маёнтка, вольнымі грамадзянамі і нічым не абмежаванымі гаспадарамі зямель, якімі яны валодаюць. Я пазбаўляю іх ад усякага без выключэння чыншу, паншчыны і асабістых павіннасцей, якія яны да гэтага часу мусілі выконваць у адносінах да ўладальнікаў гэтага маёнтка. Я заклікаю іх толькі, каб яны для сваёй уласнай карысці і для Радзімы пакла паціліся аб наладжванні школы і пашырэнні асветы сваіх дзяцей..."

Пісаў гэтыя словы Андрэй Тадэвуш Банавентура Касцюшка — найзнакамітых сын Брэсцкай зямлі, генерал амерыканскай рэспубліканскай арміі, начальнік паўстання 1794 года ў Польшчы, на Беларусі і Літве. А перад вачыма яго паўставалі родныя краявіды Белавежскай пушчы, берагі Шчары, вулачкі Косава, твары сяхновіцкіх сялян Салея, Максімюка, Амельянюка, Нічыпарука, Белазорыка, Салы, прыгадваліся дні шчасця і кахання, дні пакут і расчараванняў, няспоўненыя спадзеі і мары, невыпраўныя памылкі, ад якіх ніколі не пазбаўляецца памяць...

...Неаднойчы прыгадваючы бітвы, у якіх удзельнічаў, часцей за іншых мужных афіцэраў і салдат успамінаў Касцюшка касінерскую атаку пад Рацлавіцамі, людзей у белых світках з перакаванымі на зброю косамі. Пэўную сваю віну перад імі ён з сябе не здымаў. Віну за памяркоўнасць, за боязнь рашучага дзеяння, за ўступку шляхецкім прымхам. Але мінулае не пераігрываецца, і нават шкадаваць аб даўніх памылках бессэнсоўна. Пройдзе час, з'явіцца нехта другі і зробіць лепш. Свет усё ж такі мяняўся, Касцюшка жыў у вольнай краіне, дзе не было прыгнёту, і красавіцкай ноччу засведчыў на паперы сваё апошняе жаданне на гэтым свеце — разняволенне сяхновіцкіх сялян. Подпіс і пячатка натарыуса зрабілі аркуш паперы дакументам, які абавязваў пляменнікаў Тадэвуша Касцюшкі да паслухмянага выканання волі славутага і заслужанага дзядзькі.

Памёр Тадэвуш Касцюшка праз паўгода пасля напісання тэстамента і амаль ва ўгодкі паражэння пад Мацяёвіцамі.

Але пляменнікі звярнуліся з ніжэйшай просьбай да імператара Аляксандра адмяніць акт вызвалення сяхновіцкіх сялян, азначаны тэстаментам. 3 мая 1818 года цар задаволіў просьбу і апошнюю волю Тадэвуша Касцюшкі скасаваў. Такая была яго помста Начальніку паўстання.

З тае прычыны, што паўстанне Касцюшкі было задушана расійскім войскам, склалася традыцыя яго замоўчваць ці ўзгадваць пра тое мімаходзь, як пра чужое. Таму няма годнага помніка Касцюшку, няма памятных знакаў на месцах колішніх баёў, няма праўдзівых і шырокіх экспазіцый у нашых музеях. Забыты Ясінскі і яго мужныя касінеры. Няма ў беларускай гістарычнай навуцы ніводнай фундаментальнай працы, прысвечанай тым падзеям. Энцыклапедычнымі карацелькамі ды газетнымі артыкуламі нельга запоўніць чорныя дзіркі нашага бяспамяцтва. У гэтых адносінах мы яшчэ працягваем выконваць найвысачэйшыя загады Аляксандра II і Мікалая I, пра якіх, дарэчы, і ведаем больш, чым пра найлепшых сыноў свайго народа. Слушна сказаў некалі старшыня ЦВК БССР Аляксандр Чарвякоў: "Усё тое, што так ці інакш гаварыла аб былой гісторыі Беларусі, што так ці інакш магло напамінаць, што Беларусь — гэта не ёсць Расія, — усё гэта нішчылася, праследавалася, выпальвалася агнём ды жалезам".

Патрэбны вялікія намаганні, каб адрадзіць памяць выпаленай зямлі.

***

А цяпер, шаноўныя чытачы, мяркуйце самі: каму на Беларусі трэба ставіць помнікі.

На здымку: Тадэвуш КАСЦЮШКА, *герой Беларусі, Польшчы, Францыі, Амерыкі, ушанаваны геройскай славай змагара за волю, незалежнасць і дэмакратычныя правы свайго і іншых народаў свету.*

РОЗДУМ

Куды мы едзем?..

Еду ў метро. На "Купалаўскай" у вагон з вясёлым лямантам уціскаецца малодшы школьны вывадак. Першае, што яны робяць, — займаюць вольныя месцы. Я стаю, прытуліўшыся да парэнчы, і з задавальненнем пагладаю на іх валтузню. Пералічваючы ўсіх, хто зайшоў, завіхаецца каля дзяцей настаўніца. Відаць па ўсім — класная кіраўнічка.

Раптам з майго каўняра падае (і ў каторы ўжо раз) мой маленькі значок: у маленечкім чатырохкутніку два крылцы, раздзеленыя словам "Свабода", а дакладней — "За Свабоду!". Падымаю і бачу вочкі хлапчука. Нічога дурнога і не падумаўшы, працягваю яму гэты самы значок. Хлапчанё хвіліну вагаецца, але потым, з дзіцячым спрытам, прымае маю прапанову, прашаптаўшы "Спасибо". Тут жа, як гэта ў малых водзіцца, каля яго схілілася колькі стрыжаных галовак. *"Што такое там? Што такое?"* — навісла раптам над імі настаўніца". *"Аткуда эта у цібя? Кто цебе дал?"* — здушаным голасам навальваецца вучыцелька на вытарашчыўшага вочы хлопчыка. *"Вот, дзядзя дал"*, — вінавата выціснула хлапчанё. *"Гэта я даў, я!"* — з поўнай адказнасцю заступаюся за дзіця. *"Аддай сейчас же! Сколько раз гаварыць!"*

Дзверы расчыніліся. *"Все на выход!"* — неяк ненатуральна высока сарваўся голас школьнай "дамы". Хлопчык, сунуўшы мне ў далонь толькі што атрыманую "свабоду", выслізнуў разам з іншымі.

"Сколька раз гаварыць... сколька раз гаварыць... сколька раз гаварыць!" — вісела пад столлю вагона.

Перад вачыма выплыў вялізны передвыбарны плакат, які і цяпер яшчэ вісіць на лепшых сталічных рэкламных месцах: гэткі ж падлётыш каля класнай дошкі застыў са скрыўленым ротам у немым крыку, а зверху, на дошцы, відаць тое, што яму належыла крычаць...

Я ехаў і ўпарта глядзеў праз акно на мільгаючую сцяну цёмнага тунэлю. Куды я еду? Навошта? А-а, ну так... Мне ж трэба было выходзіць разам з імі, на той жа станцыі. Нічога. Вярнуцца не цяжка...

...Успомніўся адзін жыццёвы эпізод: пункт прыёму шклотары пры краме. Падыходзіць сталага веку жанчына. Раптам па-за прылаўкам уздымаецца цела здаровага дзецюка. *"Ха! Каво я віжу! Марыя Спірыдонавна! Здрасьце! А што, вы ешчо учыце сваіх дзебілаў?"*

...Чаго гэта раптам мне становіцца і балюча, і горка, і... брыдка? Ці не таму, што вельмі паважаны, таленавіты, вядомы шырокаму колу прыхільнікаў Мельпамены рэжысёр пазбаўляе маладога, на рэдкасць па сённяшнім часе таленавітага рэжысёра і акцёра, права дыхаць свежым паветрам вуліцы, а не толькі пранафталіненымі тэатральнымі кулісамі. Здаецца, Вы некалі з'уляліся членам АГП? Ці сышлі, па-ангельску, не развітваючыся? Вы самі, шаноўны калега, сваё "дысідэнцтва" адсядзелі на кухні, у цішы свайго галоўна-рэжысёрскага кабінета, не даючы сабе магчымасці прыадчыніць нават фортку, а гэты малады творца дазволіў сабе ні з чым не параўнальнае: адчуванне Праўды і Справядлівасці. І Свабоды! Там, на Плошчы! На плошчы, цяпер ужо Каліноўскага і потым, па сучаснай беларускай завядзёнцы, у акрэсцінскіх мурох.

Некалі наш агульны з Вамі педагог **Уладзімір Маланкін** патрабаваў ад нас "назіраць жыццё": жыць вуліцай, улаўліваць яе дыханне. Вучыцца адрозніваць фальшывыя гукі прыстасаванства і крывадушша ад жывой энергетыкі шчырасці і непасрэднасці. Куды ўсё дзелася, шаноўны калега? І як пасля гэтага цяпер Вам прыходзіць да акцёраў, трымаючы ў руках, скажам, томік Мальера? Пра што ставіць спектакль будзеце? Пра якую *"нравственность"* будзеце распавядаць падуладным Вам людзям?

А які "спектакль" Вы маглі б здзейсніць, калі б... Калі б адстаялі права быць асобай гэтаму маладому чалавеку! Так! Гэта, магчыма, была б апошняя Ваша "дзея", тут на Беларусі, але памяталі б яе доўга. Прынамсі даўжэй, чым усё, зробленае Вамі.

...І яшчэ адна старонка восеньскага календара.

Атрымаўшы датэрміновую пенсію, я ўспомніў, што маю пасведчанне лаўрэата Дзяржпрэміі. Прыйшоў у гарадскі цэнтр сацыяльнай абароны і пытаюся: дзе, што і як. Сімпатычная чыноўніца выдае мне аркуш паперы. Падаю яго цалкам такім, якім ён выйшаў з-пад "пяра" яе ксеракса.

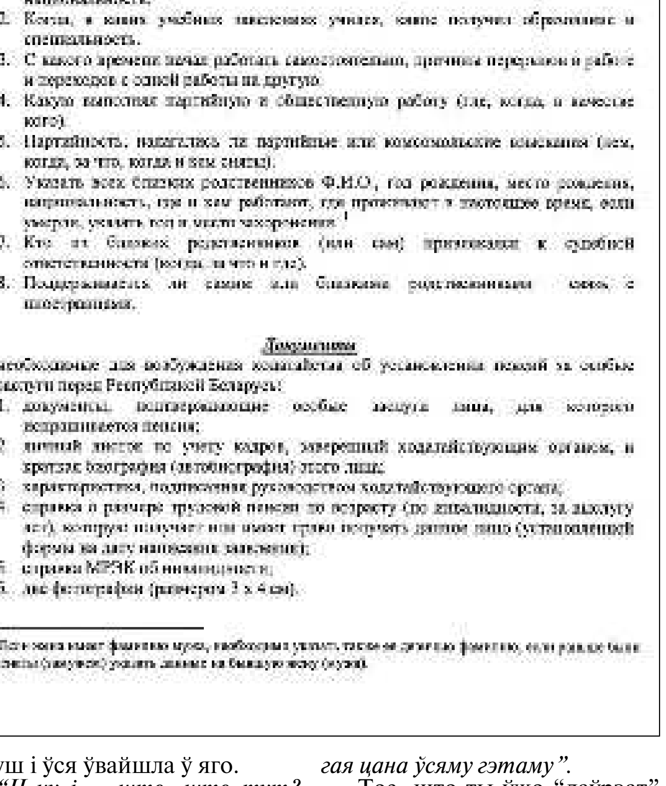

Памятка

1. Личный листок заполняется от руки.
2. Автобиография составляется в произвольной форме, собственноручно, без помарок и исправлений, с освещением следующих вопросов:
   1. Год и место рождения, социальное происхождение, гражданство, национальность.
   2. Когда, в каких учебных заведениях учился, какое получил образование и специальность.
   3. С какого времени начал работать самостоятельно, причины перерывов в работе и переходов с одной работы на другую.
   4. Какую выполнял партийную и общественную работу (где, когда, в качестве кого).
   5. Партийность, налагались ли партийные или комсомольские взыскания (кем, когда, за что, когда и кем сняты).
   6. Указать всех близких родственников Ф.И.О., год рождения, место рождения, национальность, где и кем работают, где проживают в настоящее время, если умерли, указать год и место захоронения.[1]
   7. Кто из близких родственников (или сам) привлекался к судебной ответственности (когда, за что и где).
   8. Поддерживаются ли самим или близкими родственниками связь с иностранцами.

Документы

необходимые для возбуждения ходатайства об установлении пенсий за особые заслуги перед Республикой Беларусь:

1. документы, подтверждающие особые заслуги лица, для которого испрашивается пенсия;
2. личный листок по учету кадров, заверенный ходатайствующим органом, и краткая биография (автобиография) этого лица;
3. характеристика, подписанная руководством ходатайствующего органа;
4. справка о размере трудовой пенсии по возрасту (по инвалидности, за выслугу лет), которую получает или имеет право получать данное лицо (установленной формы на дату написания заявления);
5. справка МРЭК об инвалидности;
6. две фотографии (размером 3 х 4 см).

[1] Если жена имеет фамилию мужа, необходимо указать также ее девичью фамилию, если ранее были женаты (замужем) указать данные на бывшую жену (мужа).

Я доўга ўглядаўся ў паперыну.

"Что-нібудзь непонятно?" — раптам абудзілася жанчынка. Вочы яе былі вялікія і дапытлівыя. Я, відаць, выглядаў не зусім, як кажуць, адэкватна.

"Вы самі чыталі калі-небудзь гэты тэкст?" — пытаюся. Яна рэзка выцягнула з маёй рукі аркуш і ўся ўвайшла ў яго.

"Н-ну і ... што...што тут?" — яна ўскінула на мяне свае вочкі. Не дачакаўшыся адказу зноў утаропілася ў напісанае.

Мне стала сумна. Я падняўся.

"Вы што, не будзеце...?"

"Не, — кажу, — дужа дарагая цана ўсяму гэтаму".

Тое, што ты ўжо "лаўрэат" — цяпер мала. Трэба сабраць яшчэ вось ГЭТА. І па ўсім відаць — збіраюць...

Валерый МАЗЫНСКІ,
рэжысёр ліквідаванага тэатра "Вольная сцэна".

Народная Воля http://www.nv-online.info
25 СТУДЗЕНЯ 2007 г.

КОРОТКО

В Европе и без воды

Более ста миллионов человек в Европе не обеспечены чистой питьевой водой в домашних условиях и как результат — тысячи каждый год серьезно заболевают.

Эти данные обнародованы двумя ведомствами ООН. В документе отмечается, что речь идет, главным образом, о Восточной Европе (включая балканские страны и государства бывшего СССР). В особенно уязвимом положении из-за отсутствия нормальной питьевой воды оказываются маленькие дети.

57-й «Берлинале» с французским акцентом

Экранизацией жизни Эдит Пиаф откроется Международный Берлинский кинофестиваль, который пройдет с 8 по 18 февраля. Картины, участвующие в фестивале, обеспечат достойный набор почетных гостей. Самые популярные и высокооплачиваемые голливудские звезды пройдутся по красной дорожке.

Европейский вклад в мировую киноиндустрию — фильм "Irina Palm", снятый при совместном сотрудничестве Бельгии, Германии, Люксембурга, Великобритании и Франции. Жюри 57-го Берлинского кинофестиваля возглавит американский кинорежиссер Пол Шрейдер. В жюри войдут, в частности, актеры Марио Адорф, Уиллем Дефо и Гаэль Гарсиа Берналь.

Как она туда попала?

Коллекция медалей, принадлежавших Саддаму Хусейну и прославляющих его "исторические победы", обнаружилась в музее Йоханнесбурга (Южная Африка).

Музей получил ее от местного офицера, который в составе войск коалиции воевал в Ираке в 2003 году. Каким образом медали попали к самому офицеру — неизвестно. После свержения иракского диктатора все его дворцы подверглись разграблению.

Создана ткань, которую можно не стирать

Ученый Джеф Оуэнс, работающий на военно-воздушные силы Соединенных Штатов, разработал нанотехнологическую ткань для одежды. Высокотехнологичная ткань способна убивать бактерии, разлагать грязь и пот и легко пропускать влагу наружу, отталкивая внешнюю воду. По новой технологии уже сшиты футболки и нижнее белье, которые можно носить в течение многих недель, и они остаются чистыми. Новая ткань убивает не только естественные бактерии на коже, которые ответственны за неприятный запах, но и такие опасные бактерии, как сибирская язва.

ЕВРОПА — КИТАЙ

Новый формат

ЕС и Китай определяют новый формат будущего сотрудничества: в Пекине китайское руководство и комиссар ЕС по внешним связям Бенита Ферреро-Вальднер начали переговоры по новому соглашению о партнерстве, которое призвано сменить договор от 1985 года. "20 лет мы были только торговыми партнерами, теперь готовимся стать партнерами стратегическими", — отметила комиссар Ферреро-Вальднер.

На повестке дня — урегулирование вопросов по 22 областям, от коммерческих проектов до правозащитной тематики. По оценкам экспертов, переговоры могут затянуться на два года.

ЕС — крупнейший коммерческий партнер Китая, объемы двусторонней торговли превышают 200 миллиардов евро в год. Сотрудничество сторон при этом далеко не безоблачно из-за вспыхивающих время от времени торговых войн. Последний пример — разбирательство в прошлом году вокруг массированных поставок текстильной продукции и обуви из Китая по демпинговым ценам. В ЕС в рамках нового соглашения рассчитывают на гарантии соблюдения Китаем правил справедливой конкуренции. И более активных усилий в борьбе с глобальным изменением климата. Китай — четвертая по величине экономика мира — к 2009 году может опередить США по объемам выбросов в атмосферу CO_2.

ФОТОРЕПОРТАЖ

Вот как проходила в Лос-Анджелесе 64-я церемония "Золотой глобус".

Среди лауреатов — британцы Хелен Миррен и Билл Найи.

"Золотые глобусы" дают и за ТВ-хиты. Потому и радуется съемочная группа нового американского комедийного сериала Ugly Betty.

Форест Уитакер получил награду за лучшую мужскую роль.

Хью Лори вместе с коллегами получил премию за лучшую научно-фантастическую драму на ТВ — Heroes.

Би-Би-Си.

У СОСЕДЕЙ

Незаживающая рана

В Польше спорят о вине работников спецслужб и тех, кто сотрудничал с ними при коммунистическом режиме

Вот несколько сообщений польских СМИ из хроники последних дней. В Варшаве прошла экстраординарная встреча Постоянного совета Епископата Польши и епархиальных епископов. Заседание было посвящено ситуации, в которой католическая церковь оказалась после обнародования факта сотрудничества архиепископа Станислава Вельгуса с польской госбезопасностью коммунистических времен. Совет пытался выработать системное решение, касающееся подхода к материалам госбезопасности на тему священнослужителей.

Вслед за этим в костелах был обнародован документ под названием "Слово епископов", касающийся люстрации, то есть выявления агентов спецслужб ПНР в католической церкви. Как подчеркнул генеральный секретарь Епископата Польши епископ Петр Либера, этот документ появился в связи с отказом архиепископа Станислава Вельгуса от должности митрополита варшавского. В документе епископы выражают свою благодарность папе Бенедикту XVI за отцовскую помощь в трудной ситуации, в которой оказалась Польская католическая церковь, а также нунцию папского престола в Польше. В документе "Слово епископов", направленном верующим, епископы пишут: "Не нам судить человека". Епископ Либера отметил, что сущность проблемы заключается не в самой люстрации, а в совести человека. Он напомнил также, что католическая церковь борется с грехом и слабостью уже две тысячи лет.

Лидер социал-демократии Польши Марек Боровский считает заявления о его контактах со службами безопасности политической атакой. Боровский заверил, выступая по 3-й программе Польского радио, что отказался сотрудничать со службой безопасности в начале 1980-х годов. По его мнению, журналисты не имеют права заниматься инсинуациями, очистка от бывших сотрудников безопасности должна проводиться продуманно, а сейчас это сделать невозможно. По мнению Боровского, в Польше действуют люстраторы, которые воспринимают эту работу как элемент политических расчетов. Боровский считает, что, пока в Польше будет руководить нынешняя команда, игра с досье служб безопасности будет продолжаться.

Правящая в Польше партия "Право и справедливость" намерена добиваться принятия закона о признании бывших коммунистических спецслужб преступной организацией, а также о лишении бывших сотрудников этих служб пенсионных привилегий. Один из лидеров "Права и справедливости" министр культуры Михал Уяздовский представил программную декларацию "Память и ответственность". Правящая партия намерена также запретить бывшим сотрудникам коммунистической госбезопасности занимать государственные должности и собирается опубликовать их фамилии.

Спикер сейма Марек Юрек заявил: *"Должна быть восстановлена элементарная справедливость. Не может быть так, чтобы люди, которые боролись за свободную Польшу, находились в худшем положении, чем те, кто их сажал и избивал"*, — заявил Марек Юрек. Он добавил, что положения нового закона будут касаться примерно 20 тыс. человек.

Дополнительно документ предусматривает усиление ответственности за сокрытие тайных документов СБ. Проект закона поддерживают все парламентские фракции за исключением "посткоммунистов". Политики заявляют, что новый закон не должен противоречить конституции страны. Спикер сейма Марек Юрек отметил, что в случае необходимости для этого можно будет даже внести поправки в основной закон.

По мнению Войцеха Олейничака, предлагаемое партией "Право и справедливость" так называемое очищение от бывших сотрудников тайной полиции ПНР было бы несправедливым шагом. Лидер Союза левых демократов сказал выступая по первой программе Польского радио, что нельзя использовать принцип коллективной ответственности по отношению ко всем сотрудникам службы безопасности. По его мнению, наказан должен быть тот, кто совершил преступление, например, издевался над политическими противниками. По его мнению, нельзя назвать службу безопасности преступной организацией.

Гость утренней программы Польского радио подчеркнул, что там работало много порядочных людей, которые сделали много доброго для Польши, например, занимались экономической разведкой. Олейничак сказал, что многие сотрудники секретных служб положительно прошли проверку в 1989 году. Он отметил, что она была проведена польскими правыми силами. Вице-спикер Сейма выразил мнение, что дискуссия на тему пенсий бывших сотрудников СБ направлена на то, чтобы отвлечь внимание от низких пенсий и их компенсаций. По мнению Войцеха Олейничака утверждение, что Марек Боровский сотрудничал с разведкой ПНР, является атакой на него и Союз левых демократов. Еженедельник "Впрост" написал, что Марек Боровский упоминается в рапорте о ликвидации Военных информационных служб как сотрудник спецслужб ПНР. Войцех Олейничак напомнил, что Боровского неоднократно проверяли, когда он выдвигал свою кандидатуру на пост президента. Тогда суд принял постановление, что Боровский не был агентом служб безопасности ПНР.

В газете "Денник" на эту тему высказывается профессор Владислав Бартошевский — политик, историк, писатель, узник концлагеря Аушвиц-Биркенау, после войны репрессированный службами госбезопасности и спецслужбами, кавалер ордена Белого Орла. *"Как бывший узник гитлеризма и коммунизма я вполне понимаю людей, пострадавших от преступной системы, которые по сей день ждут справедливости"*, — подчеркивает профессор. Он считает, что не может преступление против своего народа оставаться безнаказанным и что даже запоздавшее возмездие в отношении виновных должно быть поддержано гражданами.

Владислав Бартошевский задается вопросом, почему до сих пор не были осуждены такие люди, как Войцех Ярузельский, Чеслав Кищак и другие члены Военного совета национального спасения, которые фактически были наместниками КГБ в Польше, а последствия этого до сих пор остаются незаживающими ранами, которые необходимо раз и навсегда вылечить. В своей статье профессор Бартошевский ссылается на текст Иоанна Павла II "Память и самосознание", в котором бывший Папа Римский назвал гитлеризм и коммунизм общественными катастрофами прошлого столетия. И хотя Папа пишет в своем тексте, что этим людям надо простить, в то же время он подчеркивает, что следует видеть последствия совершенного ими зла в головах и сердцах людей.

Параллельно с широко обсуждаемым законопроектом об окончательном расчете с коммунистическим прошлым, предусматривающим лишение некоторых прав и привилегий бывших функционеров спецслужб периода ПНР, появились предложения о помощи тем, кто в те же годы противостоял режиму. В Управлении по делам ветеранов и репрессированных лиц родился проект нового закона о ветеранах, согласно которому представители оппозиции, то есть те, кто боролся за свободную Польшу до 1989 года, будут получать денежные пособия. Новый закон охватил бы около 40 тысяч борцов с коммунистическим режимом и пострадавших в результате репрессий.

Подготовил к печати Иван МАКАЛОВИЧ.

ОБ ЭТОМ ГОВОРЯТ

Такого не помнят даже старики

В Москве в середине января на деревьях набухают почки, в Краснодаре распускаются подснежники, а в Ницце продолжается пляжный сезон. Стоит ли бояться климатических изменений, может ли человек влиять на процессы глобального потепления, и как вести себя обывателю в быстро меняющемся мире?

Об этом ведущий программы "Радиус" **Олег Антоненко** говорил с директором Института глобального климата и экологии академиком **Юрием Израелем**, директором Гидрометеорологического научно-исследовательского центра Российской Федерации (Гидрометцентра России) доктором технических наук **Романом Вильфандом**, а также директором Института психиатрии профессором **Валерием Красновым.**

Би-Би-Си: — В научном сообществе нет единого мнения о том, является ли изменение климата результатом человеческой жизнедеятельности, или это процессы естественного происхождения, или оба этих фактора оказываются решающими. Есть ли за что корить себя человечеству?

Юрий Израель: — Прежде всего нынешняя ненормальная погода является аномалией, которая бывала и раньше. Помните Пушкина: "Зимы ждала, ждала природа. Снег выпал только в январе, на третье в ночь... ". По новому стилю это 15 января. Аномальная погода сейчас и на европейской части России, и за Уралом, и во всей Европе, и даже в США.

Би-Би-Си: — Некоторые ученые говорят, что новая волна потепления началась давно, с 1975 года примерно, то есть более 30 лет назад. Насколько верна эта оценка?

Роман Вильфанд: — За 150 лет наблюдений температура на Земле повысилась на 0,6—0,7 градуса, а за последние 25 лет произошло ускорение этого процесса. Погода сейчас действительно ненормальная. Я слышал высказывание по этому поводу, что у природы произошел психический срыв. За последние 150 лет ничего подобного еще не наблюдалось, такой погоды, как говорят, и старики не помнят. Но, учитывая, что нашей старушке планете несколько миллиардов лет, подобные погодные аномалии, конечно же, были и раньше.

Би-Би-Си: — Насколько повинен в этом человек?

Ю.И.: — Существует межправительственная группа экспертов, которую основала ООН, в нее входят тысячи ученых, а я являюсь вице-председателем этой большой комиссии. Она считает, что на потепление влияют и естественные причины, и антропогенное воздействие. Повышение температуры произошло после того, как начала бурно развиваться промышленность, и сжигание органического топлива привело к тому, что в атмосферу выбрасывается большое количество парниковых газов (двуокись углерода, закись азота, метан, фреоны и ряд других).

Би-Би-Си: — Где находится та точка кипения, при которой процессы глобального потепления будут необратимы? До какой температуры должна повыситься среднегодовая температура по планете?

Р.В.: — Я думаю, что повышение температуры на четыре градуса уже будет катастрофическим событием.

Ю.И.: — Если говорить о климате за большой промежуток времени (геологический промежуток), то надо понимать, что климат развивается циклически. Периоды оледенения сменяют периоды потепления. Мы сейчас живем в период потепления, но сменяющийся на похолодание, и обсуждаемое потепление наших дней — это, с моей точки зрения, некоторое микропотепление на фоне общего снижения температуры. Довольно острое, небольшое (0,5 градуса за последние 140 лет), и даже оно может привести к появлению более частых наводнений, к засухам, ураганам — поэтому на него обращают внимание. Хотя есть и большие плюсы: например, с потеплением в холодных странах меняется вегетационный период, что сказывается на сельском хозяйстве.

А что касается происходящего за многие годы, то миллион лет назад температура была выше на 10—12 градусов, и концентрация парниковых газов (например, двуокиси углерода), которая сейчас составляет 380 молекул на миллион молекул воздуха, была порядка шести тысяч молекул.

Би-Би-Си: — Существует концепция, согласно которой с 20-х годов нынешнего столетия может произойти понижение температуры. Что говорит в пользу этой теории?

Р.В.: — Есть ряд исследований, основанных на моделировании крупномасштабных процессов. По мнению большинства ученых, потепление или похолодание зависит от взаимодействия трех компонентов климатической системы: атмосферы, океана и континента. Есть работы, которые показывают, что медленное крупномасштабное понижение температурного режима действительно возможно после 2020 года.

Ю.И.: — Что касается порога повышения температуры, то предполагается, что в среднем два—два с половиной градуса — это еще опасно, в то время как три или четыре опасно тем, что могут участиться острые последствия. Поэтому на это и надо обращать внимание, и для этого-то и принят Киотский протокол. Но он очень медлителен, со слабой научной базой. Нужно использовать и другие методы, потому что на климат влияет большое количество факторов, порядка 20, а мы используем только борьбу с парниковыми газами.

Би-Би-Си: — Что нас ждет в феврале?

Р.В.: — По предварительным оценкам, мы ожидаем, что 10—15 градусов мороза будут типичными для февраля.

На снимке: *такого в Лондоне еще не было. В январе зацвели деревья.*

Индийский «дом ужасов»

Он находится в предместье Дели и стал чем-то вроде достопримечательности, ежедневно привлекая толпы любопытных зевак, скорбящих родственников и даже миссионеров.

"Я знаю об этом деле все, все подробности", — с гордостью говорит Навал Кишоре, 48-летний инженер, потративший час, чтобы добраться автобусом до этого места. *"Это дикость для человека,* — качает он головой. — *Наверное, завтра я приеду опять"*.

Первыми столпились у дома родственники примерно 40 детей, пропавших в этом районе с 2004 года, — преимущественно мигранты, работающие слугами и уличными торговцами.

Но за ними последовали еще сотни людей, после того как правительство предложило компенсацию в размере миллиона рупий (12 тыс. фунтов) и земельный участок семьям 17 детей, чьи останки были идентифицированы.

Полиция арестовала владельца дома Мониндера Сингха Пандера и его слугу Сурендера Коли и пока предъявила им обвинения в 19 убийствах и изнасилованиях. Коли признался, что они с хозяином заманивали жертв в дом шоколадными конфетами и ирисками, а затем насиловали их, убивали и расчленяли тела. Центральное бюро расследований утверждает, что Коли признался также, что занимался сексом с трупами и пытался есть их органы.

Общее число жертв еще не установлено, но найден 21 череп и более 40 пластиковых пакетов с костями и фрагментами тел.

Сообщения тем сенсационнее, что 53-летний Пандер — богатый бизнесмен без криминального прошлого, связанный с высокопоставленными политиками. Эту историю рассказала газета THE TIMES.

О ЧЕМ ГОВОРЯТ...

Уго ЧАВЕС:

«Многие хотели бы видеть его мертвым...»

Похоже, в скором времени на Земле станет еще на одного диктатора меньше. Иначе с чего бы это в мире так широко обсуждается тема возможного пристанища семейства Фиделя КАСТРО в Чили?

Кубинские спецслужбы в течение последних шести лет готовили операцию по эвакуации членов семьи Фиделя Кастро в Чили, пишет чилийская газета El Mercurio.

По словам бывшего кубинского секретного агента "Отто", настоящее имя которого Дельфин Фернандес, операция готовилась на случай резкого изменения политической ситуации на Кубе.

"Отто" отметил, что старший сын Фиделя Диас-Баларт Кастро, называемый на Кубе Фиделито, приезжал на днях в Чили для проверки состояния принадлежащей семье собственности, в основном домов и земельных участков. Кроме того, Фернандес утверждает, что некоторые родственники Кастро уже переехали в Чили.

По словам бывшего агента, в качестве возможного убежища родственники кубинского лидера рассматривают также Аргентину и Испанию; в последней они владеют большим количеством объектов недвижимости.

Разговоры о возможной смене власти на Кубе вызваны фактическим прекращением правления Фиделя Кастро, который передал власть своему брату Раулю летом 2006 года после того, как перенес тяжелую операцию на кишечнике. Американские спецслужбы давно уже "похоронили" Кастро, объявив, что у Фиделя рак и жить ему осталось совсем недолго. Однако испанский врач Хосе Луис Гарсия Сабридо, проводивший медицинское обследование Кастро в конце декабря, 18 января сообщил, что его пациент выздоравливает, хотя и очень медленно.

Фидель Кастро *"находится в нелегкой ситуации, но не сдается и борется за жизнь"*, заявил недавно, выступая по национальному телевидению и радио Венесуэлы, президент страны Уго Чавес. *"Многие хотели бы видеть его мертвым, многие каждый день повторяют, что Фидель якобы находится на смертном одре, многие даже утверждают, что он уже умер. Все это ложь. Им просто хочется в это верить. Пусть верят, но не пытаются при этом ввести в заблуждение весь мир. Несколько дней назад мы разговаривали с Фиделем Кастро по телефону более получаса. Он бодр и полон оптимизма"*, — подчеркнул Чавес.

Кубинский лидер Фидель Кастро постепенно выздоравливает, однако его состояние остается серьезным из-за преклонного возраста, передает агентство Рейтер со ссылкой на заявление испанского врача, который осматривал Кастро в Гаване.

Народная Воля http://www.nv-online.info
25 СТУДЗЕНЯ 2007 г.

ПРАБЛЕМА

«Іншае» праваслаўе

У Беларусі вось-вось з'явяцца першыя зарэгістраваныя прыходы Рускай праваслаўнай царквы Замежжа

Канстытуцыя гарантуе грамадзянам Рэспублікі Беларусь свабоду сумлення. У нашай свецкай дзяржаве можна быць атэістам альбо вызнаваць якую заўгодна рэлігію. Царква ад дзяржавы адлучаная. Але Беларуская праваслаўная царква Маскоўскага патрыярхату (іншая, таксама афіцыйная назва — Беларускі экзархат Маскоўскага патрыярхату, а калі-нікалі папросту — "Русская православная церковь в Белоруссии") мае ад кіраўніцтва краіны шматлікія эканамічныя і палітычныя прывілеі, распаўсюджвае свой уплыў на сістэму выхавання і адукацыі, укараняецца ў войску і іншых сілавых структурах, далучана да фарміравання дзяржаўнай ідэалогіі. Летась уладыка Філарэт атрымаў з рук Аляксандра Рыгоравіча вышэйшую ўзнагароду РБ — зорку "Героя Беларусі". Маючы ўсебаковую падтрымку дзяржавы, абапіраючыся на адміністрацыйны рэсурс, БПЦ метадычна і ўпэўнена выціскала іншыя канфесіі на духоўную і палітычную перыферыю, не сустракаючы сур'ёзнага супраціву. Прынамсі, так было да нядаўняга часу... Пакуль у нашай канфесійнай прасторы не з'явіўся новы чыннік. Да нас прыйшла, папярэдне сцвердзіўшыся ў Расіі і Украіне, Руская праваслаўная царква Замежжа — РПЦЗ.

Крыху гісторыі

Стасункі афіцыйнай РПЦ і той РПЦ, вакол якой гуртуецца расійская (рускамоўная і рускакультурніцкая) дыяспара на Захадзе, ад самага пачатку былі складанымі. Вышэйшае царкоўнае ўпраўленне Замежжа ўтварылася ў 1920 годзе ў Канстанцінопалі як часовы орган кіравання замежнымі епархіямі РПЦ, якія ў выніку сацыяльных узрушэнняў і палітычных пераўтварэнняў згубілі сувязь з цэнтрам, з Масквою. Сам патрыярх Ціхан, які тады ўзначальваў РПЦ, у спецыяльным распараджэнні раіў святарам у выпадку, калі епархіі апынуцца па-за сувяззю з Вышэйшым царкоўным упраўленнем, самастойна арганізаваць вышэйшую інстанцыю царкоўнай улады. Здарылася так, што група архірэяў, якія з блаславення Канстанцінопальскага патрыярха склікалі замежны сабор рускіх епіскапаў, пра гэта распараджэнне не паспелі даведацца, але па сутнасці дзейнічалі, згодна з ягоным духам і зместам. У 1921 годзе Вышэйшае царкоўнае упраўленне Замежжа знаходзіць прытулак у Югаславіі. У тым жа годзе адбыўся I Усезамежны Рускі царкоўны сабор, які засведчыў, што Руская праваслаўная царква Замежжа арганізацыйна, умацавалася духоўна і ўяўляе сабою ўплывовую сілу.

Зразумела, што гэтая акалічнасць выклікала незадаволенасць бальшавіцкага ўрада. Бальшавікі націснулі на патрыярха Ціхана, каб ён сваёй уладай забараніў дзейнасць РПЦЗ. Патрыярх быў вымушаны пагадзіцца... Адбылося гэта ў 1922 годзе. Сабор архірэяў РПЦЗ фармальна ўказ патрыярха выканаў і Вышэйшае царкоўнае ўпраўленне Замежжа ліквідаваў. Але, спасылаючыся на адсутнасць трывалых сувязяў з Масквою і распараджэнне на гэты конт, падпісанае патрыярхам яшчэ ў 1920 годзе (яно згадвалася вышэй), тут жа ўтварыў часовы Архірэйскі Сінод Рускай замежнай царквы. Такім чынам, існаванне царкоўнага цэнтра за мяжою набыло кананічнае абгрунтаванне.

Патрыярх Ціхан памёр у 1925 годзе. Варункі ягонай смерці падводзяць да думкі, што патрыярха атруцілі. Усе іерархі, якіх патрыярх згадваў у сваім завяшчанні як магчымых спадкаемцаў, на момант ягонай смерці былі зняволены. З гэтай прычыны РПЦ ўзначаліў мітрапаліт Сергій (Старагародскі). З лістапада 1926-га па сакавік 1927-га Сергія таксама пазбаўляюць волі. Не йначай, "для прафілактыкі". Бо па вяртанні з турмы ён выступае ад імя ўсёй Царквы з сумнавядомай дэкларацыяй, якую называюць актам капітуляцыі РПЦ перад бальшавіцкай уладай. У дэкларацыі паміж іншага ёсць заклік "выразить всенародную благодарность Советскому правительству за внимание к духовным нуждам православного населения". Пасля дэкларацыі мітрапаліта Сергія шляхі афіцыйнай РПЦ і Рускай праваслаўнай царквы Замежжа разыходзяцца канчаткова. Тады здавалася, назаўсёды.

Замежны Сінод пастанавіў: "Заграничная часть Русской православной церкви должна прекратить административные сношения с Московской церковной властью, ввиду невозможности нормальных сношений с нею и ввиду порабощения ее безбожной советской властью... Она не отделяет себя от Матери-Церкви и не считает себя автокефальной". Такім чынам, Замежны Сінод прыняў бок іерархаў-пакутнікаў, якія адмовіліся падпарадкавацца мітрапаліту Сергію і ягонаму калабарацыянісцкаму Сіноду. З гэтага моманту Замежны Сінод лічыць сябе прадстаўніком свабоднай часткі Рускай Царквы, часова адарванай ад Радзімы...

Пасля Другой сусветнай вайны РПЦЗ стала духоўным апірышчам для новай хвалі эміграцыі. Для тых, хто, трапіўшы на Захад у ваеннае ліхалецце, з розных прычын быў вымушаны там застацца. Гэта акалічнасць, зразумела, яшчэ болей аддаліла РПЦЗ ад афіцыйнай РПЦ. Збліжэнне дзвюх плыняў рускага праваслаўя намецілася толькі падчас так званай перабудовы, калі кіраўніцтва СССР, спадзяючыся на палітычныя дэвідэнды, змяніла стаўленне да эміграцыі і пачало ладзіць кантакты з суайчыннікамі на Захадзе. А рэальны дыялог, перамовы паміж РПЦ і РПЦЗ сталі магчымыя пасля падзення камуністычнага ладу і дэмантажу СССР.

Аднак пазбавіцца цяжару мінуўшчыны, забыцца на старыя крыўды, аказалася нялёгка. Іерархі РПЦЗ лічаць, што ўз'яднанне магчыма толькі ў тым выпадку, калі РПЦ выйдзе з Сусветнага савета цэркваў, адмовіцца ад экуменічнай дзейнасці (маюцца на ўвазе сумесныя малітвы з вернікамі іншых канфесій) і (галоўнае!) здзейсніць пакаянне за калабарацыянізм, за супрацоўніцтва з бязбожнай камуністычнай уладай. Відавочна, што выкананне гэтых умоў супярэчыць знешнепалітычным інтарэсам і не пасуе дзяржаўнай ідэалогіі сённяшняй Расіі. А значыць, яны для Маскоўскага патрыярхату непрымальныя.

Такім чынам, да рэальнага аб'яднання РПЦ і РПЦЗ яшчэ далёка. Аднак крокі насустрач адзін аднаму ўсё ж зроблены. Прынамсі, праявай добрай волі з боку Масквы стаў дазвол Рускай праваслаўнай царкве Замежжа разгарнуць сваю дзейнасць на тэрыторыі, падкантрольнай Маскоўскаму патрыярхату — у Расіі, Украіне, Беларусі.

Пад адным Богам ходзім, але...

У Расіі і Украіне РПЦ і РПЦЗ суіснуюць нібыта мірна. Прынамсі, звесткі пра тое, што яны не могуць падзяліць канфесійнае поле, альбо што ўлада дыскрымінуе прыхільнікаў РПЦЗ, у сродкі масавай інфармацыі з гэтых краін не трапілі. Іншая сітуацыя ў Беларусі. Тут улада ад самага пачатку паставілася да "іншага" праваслаўя з насцярогай і падазронасцю. Са з'яўленнем у Беларусі структур РПЦЗ праваслаўныя вернікі нашай краіны атрымалі магчымасць выходзіць з падпарадкавання ўладыку Філарэту, пры гэтым захоўваючы вернасць сваёй канфесіі. І не толькі вернікі. РПЦЗ стала прыстанішчам і для святароў, не згодных з палітыкаю кіраўніцтва Беларускага экзархату РПЦ. Прэцэдэнты ўжо ёсць.

Беларускія ўлады не адважваюцца гучна абвясціць прысутнасць Рускай праваслаўнай царквы Замежжа незаконнай, але робяць усё магчымае, каб ускладніць яе існаванне і духоўную працу. Афіцыйныя асобы разам са святарамі Беларускага экзархату РПЦ аказваюць непрыхаваны ціск на прыхаджан Рускай праваслаўнай царквы Замежжа з тым, каб яны адклікалі свае подпісы з рэгістрацыйных заяў. Згодна з законам РБ, рэлігійная абшчына падлягае абавязковай рэгістрацыі, а незарэгістраваная рэлігійная дзейнасць — супрацьзаконная. Заява разглядаецца ў тым выпадку, калі пад ёй подпісы не менш як дваццаці грамадзян і анкетныя даныя просьбітаў — поўныя імёны, адрасы і гэтак далей. Каб ануляваць заяву, дастаткова адклікання нават аднаго подпісу. Паводле слоў святара РПЦЗ Іаана Грудніцкага, у дамы ягоных прыхаджан у брэсцкіх прыгарадах Вулка і Кавалёва прыходзілі святары Беларускага экзархату і спрабавалі прымусіць іх адмовіцца ад подпісаў. Прыхаджанам гавораць, што РПЦЗ — гэта "незаконная, некананічная секта", і кантакты з ёй могуць мець для вернікаў непрыемныя наступствы. Дарэчы, дакладную інфармацыю аб асобах, што падпісалі заяву, прадстаўнікі мясцовай філіі РПЦ маглі атрымаць толькі незаконным шляхам і толькі ў Камітэце па справах рэлігій.

Аналагічная сітуацыя і ў Ружанах. У выніку канфлікту з уладамі суцэльны праваслаўны прыход (120 чалавек) перайшоў у юрысдыкцыю Рускай праваслаўнай царквы Замежжа, пад апеку епіскапа Таўрычаскага і Адэскага РПЦЗ Агафангела (Пашкоўскага). Улады пакуль адмаўляюцца рэгістраваць гэту непадуладную Маскоўскаму патрыярхату абшчыну. А людзі адмовіліся хадзіць у царкву Маскоўскага патрыярхату пасля таго, як узнікла падазрэнне, што прыходскі святар скраў вялікую колькасць ікон і царкоўнага рыштунку. Святар, які яго змяніў, таксама не прыйшоўся даспадобы прыхаджанам. Ужо пры ім знікла яшчэ адна каштоўная ікона... Не спрыяла аўтарытэту новага настаяцеля храма і тая акалічнасць, што яго фактычна "разжалавалі" — перавялі ў Ружаны "на паніжэнне", пазбавіўшы пасады ў Брэсце. Мабыць, было за што...

Не маючы ўласнага храма, ружанскія вернікі РПЦЗ збіраюцца на богаслужэнні ў прыватных дамах. А ўлады іх за гэта штрафуюць, бо вернікі нібыта "не атрымалі на гэта дазволу ў адпаведнасці з законам".

Штрафуюць і айца Іаана Грудніцкага, які гэтыя богаслужэнні праводзіць. Прыхаджане айца Іаана накіравалі з гэтай нагоды тэлеграмы на імя Аляксандра Лукашэнкі і патрыярха Маскоўскага Алексія II са скаргамі на ўціск улад і патрабаваннем паказаць ім "закон, які забараняе людзям маліцца".

Процістаянне, нягледзячы на агульныя словы аб прымірэнні цэркваў, відавочнае.

«Блаславіце, ойча!»

Аўтар гэтых радкоў летась меў магчымасць пагутарыць з героем згаданых падзей айцом Іаанам Грудніцкім. Гэта харызматычная асоба, чалавек пакручастага лёсу. Да рэлігіі ён прыйшоў ужо маючы за плячыма немалы жыццёвы досвед. Мае вышэйшую эканамічную адукацыю, акрамя таго, скончыў Вышэйшую партыйную школу ў Маскве. На ягоныя дзелавыя якасці быў добры попыт. Ён быў запатрабаваны і ў гаспадарчых структурах, і ў партыйным кіраўніцтве Брэстчыны. Партыйная наменклатура цягнула Грудніцкага да сябе, гарантуючы кар'еру ў дзяржаўна-палітычнай галіне. Гаспадарнікі не хацелі аддаваць каштоўнага работніка. Паколькі самога спадара Грудніцкага вабіла канкрэтная справа, ён заставаўся ў гаспадарніках. Напрыканцы сваёй свецкай кар'еры займаў высокую пасаду ў кіраўніцтве харчовай прамысловасці Брэстчыны, якую пакінуў без усялякага шкадавання. Доктар багаслоўя. (У Беларусі ўсяго два дактары багаслоўя — уладыка Філарэт і Іаан Грудніцкі.) Настаяцель Свята-Семяонаўскай царквы — кафедральнага сабора Берасцейска-Кобрынскай епархіі. Прычынай свайго канфлікту з кіраўніцтвам Беларускага экзархату РПЦ называе сваё нежаданне ісці насуперак хрысціянскай, агульначалавечай маралі. Ягоным непасрэдным начальнікам быў прызначаны чалавек, які (на думку айца Іаана) па сваіх маральных якасцях увогуле не мог быць святаром. Айцец Іаан адмовіўся цалаваць яму руку (як гэтага патрабуе рытуал) ды ўвогуле падпарадкоўвацца. За гэта ў 2002 годзе Іаану Грудніцкаму забаранілі весці богаслужэнні. А ў 2005 годзе "извергли из сана и лишили всех прав, связанных с пребыванием в клире".

Дзеля аб'ектыўнасці згадаю, што пэўныя ўчынкі самога айца Іаана не зусім адпавядаюць статусу праваслаўнага святара, хоць у маральна-жыццёвым сэнсе цалкам апраўданыя і лагічна абгрунтаваныя. Так ці інакш, але начальства айца Іаана мела да яго канкрэтныя прэтэнзіі. Не даравалі Іаану Грудніцкаму і кантактаў з Беларускай аўтакефальнай царквой, якую РПЦ трактуе як раскольніцкую структуру і не прызнае яе кананічнасці.

Зараз айцец Іаан дзейнічае ад імя Рускай праваслаўнай царквы Замежжа.

... Разам з айцом Іаанам заходзім у Свята-Семяонаўскі сабор Брэста. Тут мой спадарожнік некалі быў настаяцелем. Яго адразу ж абкружылі прыхаджане. Падышоў хлопчык у адзенні царкоўнага служкі, схіліў галаву: "Блаславіце, ойча!" Відавочна, у вачах усіх гэтых людзей ён застаўся іхнім святаром, настаяцелем гэтага храма.

Сустракаемся з брэсцкім прадпрымальнікам, які быў шчодрым спонсарам храма, пакуль там служыў айцец Іаан, а зараз прыпыніў дабрачыннасць у рэлігійнай сферы. Ён нічога не сказаў нам адкрыта, але па нейкіх намёках, недамоўленасцях было зразумела, што з новым настаяцелем у яго не ладзяцца стасункі...

Кадры вырашаць усё

Сёння прыходы РПЦЗ для беларускай улады, свецкай і царкоўнай — стрэмка ў воку. У інтарэсах сацыяльнай стабільнасці, як яе трактуе ўлада, ніякага "іншага" праваслаўя ў Беларусі быць не можа. Але як правінцыя мусіць раўняцца на сталіцу, так і Экзархат (правінцыя царкоўная) не можа дзейнічаць уразрэз з палітыкай цэнтра — Патрыярхату. Калі ў Маскве вырашылі ладзіць з РПЦЗ цывілізаваныя стасункі, значыць, нешта ў гэтым кірунку, у адпаведнасці з "генеральнай лініяй", давядзецца рабіць і ведамству ўладыкі Філарэта. Кажуць, першыя прыходы РПЦЗ вось-вось будуць афіцыйна зарэгістраваны і ў Беларусі, адпаведныя рашэнні мясцовых улад ужо ёсць. Засталося, каб іх зацвердзіў цэнтр.

У Епархіяльным упраўленні нам паведамілі, што хоць на дадзены момант зарэгістраваных прыходаў Рускай праваслаўнай царквы Замежжа ў Беларусі няма, але вядзецца праца з мэтаю акрэсліць іх статус і выпрацаваць іхні статут. Праца гэтая разлічана на пяць гадоў. Асаблівая ўвага будзе нададзена кадраваму пытанню. Экзархат парупіцца, каб прыходы ўзначалілі святары, якім у галаву не прыйдзе ператвараць царкоўны амвон у палітычную трыбуну.

Так плануюць...

Мне падаецца, аднак, што не варта чакаць пазітыўных зрухаў у рашэнні набалелай праблемы раней лета. Справа ў тым, што юрыдычна стасункі РПЦ і РПЦЗ будуць афармленыя толькі 17 мая бягучага года. У гэты дзень у Маскве іерархамі Патрыярхата і Замежнай царквы будзе падпісаны "Акт о каноническом общении". Галоўнае ў гэтым дакументе тое, што РПЦЗ абвяшчаецца царквою самакіруемай, але падуладнай Маскоўскаму патрыярхату.

У храмах РПЦЗ трэба будзе узносіць імя патрыярха маскоўскага, іерархі Замежнай царквы ўвойдуць у кіруючыя структуры Патрыярхата. Але галоўнае — Патрыярхат бярэ пад кантроль кадравую палітыку РПЦЗ. "Акт..." вельмі нагадвае акт аб безагаворачнай капітуляцыі. Але хто ведае, якія "сакрэтныя пратаколы" будуць прыкладзены да гэтага "Акта...".

Пётра ВАСІЛЕЎСКІ.

ВАС ЦІКАВІЦЬ

Газеты часта пішуць пра банкаўскія ўклады насельніцтва, якія пагарэлі на пачатку 1990-х. Зразумела, што праблема не вырашана, але пра яе хаця б гавораць, яе прызнаюць. Чаму ж ніхто не ставіць праблему кампенсацыі страхавых узносаў? Там жа таксама людзі страцілі значныя сумы.

Лідзія Пятроўна КАЎКО, Мінская вобласць.

Стандартны адказ: пытанне прапрацоўваецца

"Міністэрства фінансаў Беларусі пачало прапрацоўваць пытанне кампенсацыі насельніцтву страхавых узносаў, унесеных па дагаворах, што былі заключаны да 1992 года", — пра гэта паведаміла намеснік начальніка галоўнага ўпраўлення страхавога нагляду Мінфіна Наталля Халітава.

"Дзяржава не здымае з сябе абавязацельствы па выплатах тым грамадзянам, якія былі застрахаваны па стане на 1 студзеня 1992 года", — падкрэсліла яна. Паводле слоў Н.Халітавай, усяго да 1992 года дагаворы страхавання заключылі прыблізна 1,5—2,0 млн чалавек. Пры гэтым кампенсацыя страхавых узносаў будзе праводзіцца з улікам інфляцыі і дэнамінацыі і, як мяркуецца, запатрабуе пэўных бюджэтных сродкаў. *"Мы пралічваем магчымасці бюджэту з улікам павелічэння кошту газу, таму што бюджэт нясе значныя выдаткі"*, — зазначыла Н.Халітава.

"Пакуль мы толькі ў чарговы раз пачалі прапрацоўваць гэтае пытанне. Сёння рана гаварыць аб тым, у якіх аб'ёмах будуць ажыццёўлены кампенсацыі", — сказала прадстаўнік Мінфіна.

Плануецца, што на працягу 2007 года Мінфін вызначыць, колькі запатрабуецца сродкаў "Белдзяржстраху", бюджэтных сродкаў, якім чынам разбіць гэтыя выплаты на этапы, на колькі гадоў гэта можа расцягнуцца. *"Гэта значыць сёлета мы, хутчэй за ўсё, вызначым праграму дзеянняў"*, — патлумачыла Н.Халітава.

Аляксей АРЭШКА.

Получай «волчий билет»...

Правительство Беларуси вернуло в обращение своеобразный "волчий билет". Так в советские времена в обиходе назывался общегражданский паспорт с отметкой о судимости. В современной Беларуси о забытой практике вспомнили в связи со знаменитым Декретом президента №18 "О дополнительных мерах по государственной защите детей в неблагополучных семьях", возродив ее в несколько ином формате. Отметку в паспорте будут ставить родителям, у которых отберут детей и которые соответственно обязаны будут возмещать государственные расходы по их содержанию.

С 1 января 2007 года, согласно постановлению Совета Министров №1729 от 28.12.2006, в паспортах многих граждан появился штамп, который ничем не лучше отметки о судимости, а может, и хуже. В соответствии с указанным постановлением в паспортах и иных документах, удостоверяющих личность, вводится отметка об обязанности возмещать расходы, затраченные государством на содержание детей, находящихся на государственном обеспечении. Такая отметка проставляется органами внутренних дел в документах граждан, в отношении которых в соответствии с Декретом президента №18 принято судебное решение (об отобрании детей без лишения родительских прав; о лишении родительских прав; о направлении обязанного лица в лечебно-трудовой профилакторий), а также решение местного исполнительного и распорядительного органа о помещении ребенка на государственное обеспечение либо решение комиссии по делам несовершеннолетних об отобрании детей.

Александр МИШИН.
ej.by

ЧУЛІ?

Чорная паласа Юліі Несцярэнка

Алімпійская чэмпіёнка Юлія Несцярэнка выйшла з бальніцы, але працягвае лячэнне.

Пра гэта паведаміў карэспандэнту "Народнай волі" галоўны трэнер нацыянальнай зборнай Беларусі па лёгкай атлетыцы **Анатоль Бадуеў.**

"У яе пастаянныя праблемы са спінай, таму на некаторы час нават спатрэбіўся стацыянар, — кажа Анатоль Іванавіч. — *Зараз яна яшчэ праходзіць курс лячэння, і тым не менш ужо трэніруецца, хоць і не актыўна. Бліжэйшыя старты ў яе толькі летам, так што будзем спадзявацца, што да таго часу прыйдзе ў сябе".*

Дарэчы... Яшчэ нядаўна Юлія Несцярэнка абвясціла, што ёй прапаноўвалі змяніць беларускае грамадзянства на амерыканскае. Спартсменка адмовілася.

Алесь СВЯТЛАНІЧ.

ДИКОСТЬ!

Детоубийца

Прокуратура Петриковского района возбудила уголовное дело в отношении отца по подозрению в убийстве годовалой дочери. Ребенок скончался от полученной черепно-мозговой травмы.

Как сообщил начальник отдела по делам несовершеннолетних и молодежи прокуратуры Гомельской области Леонид Братковский, при выяснении обстоятельств случившегося было установлено, что в это время с ребенком находился 44-летний отец. Он вернулся с работы в состоянии алкогольного опьянения. Под угрозой топора выгнал из дома жену и троих детей. Самый младший ребенок остался в доме. Когда мать смогла войти в жилище, она обнаружила окровавленное тело дочери.

По словам Леонида Братковского, прокуратурой района возбуждено уголовное дело по признакам статьи, предусматривающей ответственность за совершение убийства. Подозреваемому назначена психиатрическая судебно-медицинская экспертиза, сообщает БЕЛТА.

НУ І НУ!

Звярыныя навіны

Рысь прыбегла ў Брагін, каб "пачасаць" 40-гадоваму Віктару Сачаку галаву.

— Гэта амаль у Брагіне было, так бы мовіць, у прыгарадзе, — распавёў карэспандэнту "Народнай волі" начальнік Брагінскага РАУС **Эдуард КАВАЛЕНКА**. — Раніцай 40-гадовы Віктар Сачак пайшоў дапамагчы знаёмаму па гаспадарцы, рабілі нейкую працу, тут рысь на яго і наскочыла. Выклікалі "хуткую", медыкі аказалі першую медыцынскую дапамогу, але ад шпіталізацыі мужчына адмовіўся. Бальніца паведаміла нам, мы — паляўнічым, тыя пачалі шукаць звера, хоць і безвынікова. А ў 16.30 мясцовыя жыхары сказалі, што бачылі рысь ужо ў цэнтры Брагіна, дзе яе, дарэчы, наш супрацоўнік затым і застрэліў са снайперскай вінтоўкі.

— Яна, мабыць, з "зоны" бегла ці яшчэ адкуль — я ж не ведаю, — кажа мне **Віктар САЧАК,** які да гэтага часу ўспамінае гісторыю з жахам. — Я хацеў салому кідаць, а яна пераскочыла калітку гэтую — і ў хлеў. Яна ў хлеў — я да хлява. Падышоў да дзвярэй, а яна як скочыць на мяне, аж галаву абадрала да крыві. Добра так пачасала.

— І што Вы рабілі, калі на Вас скочыла рысь?

— Зароў так, што яна кінула мяне ды ўцякаць!

— Добра крычалі, напэўна?

— Ну дык!.. Каб не гэта, дык мо магла б і прыдушыць.

— Не забрыдалі да Вас звяры раней?

— Не чуў я пра такое.

"Рысей з'явілася шмат, але такое, каб яна выйшла да людзей, — вялікая рэдкасць, — дадае Эдуард Мікалаевіч. — *Выходзяць яны толькі ў двух выпадках — альбо ад старасці, альбо ад шаленства. Гэта вельмі асцярожны звер, які звычайна жыве ў лясной глушы. Але вельмі агрэсіўны! Нападае скачком, і сіла ў яе такая, што можа разарваць грудзі кабана. Так што Віктар Сачак можа цяпер другое нараджэнне адзначаць".*

Алесь СІВЫ.

СИТУАЦИЯ

Праздник безделья

Трое злоумышленников в течение года обворовали в Витебске 15 квартир, похитив материальных ценностей на 20 миллионов рублей.

Преступники приговорены судом к различным срокам наказания: **Вячеслав Вихров** — к 5 годам лишения свободы, **Алексей Селезнев** — к 4 годам, а третьего подельника определили на "химию" сроком на 1 год.

Согласно решению суда Железнодорожного района, преступники должны возместить пострадавшим материальные и моральные иски. Но шло время, а из мест лишения свободы, где отбывали наказание воры (Новополоцкая и Шкловская колонии), пострадавшим деньги не поступали: в большинстве своем в колониях заключенные не работают. Естественно, пострадавшие граждане начали жаловаться в разные инстанции, так как приговор суда не исполнялся. Обращались потерпевшие даже к депутату Палаты представителей **Зое Крот**. Она направила запрос в МВД Республики Беларусь. Но прошло уже полгода, а из МВД ни ответа ни привета — ни депутату парламента, ни пострадавшим.

Осужденного Селезнева, отбывавшего наказание в шкловской колонии (ИК-17), уже через 8 месяцев отправили на исправительные работы по месту жительства, то есть в Витебск. Странно, но по ответам майора внутренней службы ИК-17 Р.Мясоедова на жалобы граждан следует, что Селезнев трудоустроен в г.Витебске на ТСО "Стройсервиспром" по адресу: ул.Гоголя, 4. На очередную жалобу потерпевших Мясоедов уже отвечал, что Селезнев трудоустроен на ТСО "Стройсервиспром" по адресу: ул.Терешковой, 10—14. Зарапортовался служивый. Или как это понимать, что одна и та же фирма размещается по разным адресам?! Знал бы товарищ майор, что в Витебске вообще нет такой организации, наверное, отвечал бы потерпевшим иначе...

Освободился досрочно и Вихров, отсидев чуть больше года. Октябрьский РОВД через центр занятости предлагал ему уже около десяти мест по трудоустройству, но они почему-то не подходят Вихрову: в колбасный цех или печенье пересыпать, похоже, норовит. Понятно, что не устроенные на работу не исполняют решение суда. Более того, потерпевшие до недавнего времени не знали, что Селезнев и Вихров давно на свободе.

Недавно председатель Октябрьского суда С.Ломако и судебный исполнитель С.Пашко направили начальникам Октябрьского и Первомайского РОВД, а также потерпевшим определение о розыске В.Вихрова. Зачем его искать?! Он уже полгода обивает пороги ДИН (Департамента исполнения наказания) Октябрьского РОВД.

Милиция, как и положено, пропажу отыскала. А что дальше?

Временно исполняющий обязанности начальника ДИН по Витебской области И.Сударев сообщает потерпевшим: *"Вопросы возмещения материального ущерба, причиненного преступлением, регламентируются Гражданским процессуальным кодексом Республики Беларусь, контроль за исполнением таких решений возложен на судебных исполнителей".*

О контроле судебных исполнителей говорилось выше. Одним словом, ответов пока не предвидится ни от суда, ни от ДИН. Пострадавшие остаются пострадавшими... Люди, совершившие преступление, по сути дела ответственности за свои деяния так и не понесли. Государство знает об этом и не торопится выполнить свой долг, а должно бы... и по закону, и по совести. Или настал праздник общего безделья?!

Владимир ЖИГУНОВ.

Народная Воля http://www.nv-online.info
25 СТУДЗЕНЯ 2007 г.

З МЕСЦА ПАДЗЕІ

Элеанора Язерская не супраць палятаць пад купалам цырка

Карэспандэнт "Народнай волі" пабываў на запісе рэаліці-шоу "Зорны цырк".

Як раней паведамлялася, здымкі новай для Беларусі перадачы праходзяць у Беларускім дзяржаўным цырку. Удзел у новай праграме бяруць 12 чалавек. Сярод іх вядучыя АНТ **Сяргей Савіцкі** і **Наталля Радзіна**, віджэй "Першага музычнага канала" **Люся Лушчык,** акцёр **Георгій Волчак**, артыст сілавога жанру **Вячаслаў Харанека**, спявачка **Алена Грышанава** і іншыя.

Гледачоў на здымкі праграмы запускаюць па запрашальніках. Але далёка не ўсе месцы ў цырку былі занятыя. Вядучы праекта **Ягор Хрусталёў,** павітаўшыся з гледачамі, сказаў: *"Запрашальнікі на запіс праграмы раздаюцца абсалютна бясплатна. І калі Вам вядомыя факты продажу квіткоў на "Зорны цырк", то, калі ласка, паведаміце пра гэта нам сёння альбо ў іншы дзень па тэлефонах кампаніі АНТ".*

У зале тых, хто набыў білеты за грошы, не знайшлося...

Сярод гледачоў "Зорнага цырка" былі заўважаны вядомыя ў Беларусі людзі: тэлевізіёншчыкі **Юрый Казіятка, Сяргей Дарафееў і Павел Каранеўскі,** спявак **Дзмітрый Калдун** і гурт "Цягні-штурхай" у поўным складзе, а таксама ўдзельніца шоу "Апошні герой" **Ксенія Волкава** разам з мужам **Уладзіславам Мурашкевічам.**

Праект "Зорны цырк" вельмі падобны на расійскія шоу кшталту "Зоркі на лёдзе". Таму без прадстаўнічага журы тут таксама не абышлося. У яго склад увайшлі рэктар Беларускага інстытута культуры **Ядвіга Грыгаровіч,** рэжысёр **Аляксандр Яфрэмаў,** прадстаўнік славутай цыркавой дынастыі **Юрый Дураў** і былая тэлезорка **Элеанора Язерская.**

За членамі журы назіраць было цікава. Напрыклад, **Элеанора Язерская,** якая з камп'ютэрам на Вы, раз-пораз нахілялася да былога кіраўніка "Беларусьфільма" **Аляксандра Яфрэмава** і на вуха абвяшчала яму адзнаку, якую збіраецца выставіць удзельніку. Яфрэмаў выказваў галантнасць і паслухмяна націскаў на кнопачку... Увогуле, калі б не Элеанора, шоу, безумоўна, згубіла б... Калі Хрусталёў запытаўся ў Элеаноры, ці не хацела б яна стаць удзельнікам шоу, Язерская не разгубілася: *"Пад купалам цырка палятала б са страхоўкай. Шматгадзінныя трэніроўкі робяць удзельнікаў яшчэ больш стройнымі, таму я, напэўна, пагадзілася б..."*

На наступны дзень пасля запісу праграмы "Народная воля" звязалася з удзельнікам "Зорнага цырка" **Вячаславам Харанекам,** каб з першых вуснаў даведацца аб уражаннях аб першым выступленні. *"Нас цэлы месяц трэніравалі, але ўсё роўна баяўся,* — шчыра прызнаўся беларускі асілак. *—Пад купалам цырка (Вячаслаў выконваў небяспечны сілавы нумар у паветры. —* **Аўт.***) ні аб чым не думаў. Страшна баюся вышыні, адчуваў, як трэсліся паджылкі... Дзякуй Богу, справіўся. Страшна баляць рукі і ногі, баліць шыя. Унутры спустошанасць. Але я рады, што ў той вечар быў лепш за ўсіх і адразу не трапіў у намінацыю. Рыхтуюся да наступнай праграмы..."*

Віталь ГАРБУЗАЎ.
Фота Юрыя ДЗЯДЗІНКІНА.

СЛЫШАЛИ?

Руководители модельных агентств пошли в суд

Об этом на пресс-конференции сообщил замначальника управления по наркоконтролю и противодействию торговле людьми МВД Сергей КОЛТУН.

По его словам, по уголовному делу, которое сейчас слушается в суде, проходят руководители 13 агентств, которые в составе международной преступной организации с 2000-го по 2005 год продали во Францию, Турцию, Объединенные Арабские Эмираты около 600 белорусских девушек.

Сергей Колтун отметил, что к разряду современных форм торговли людьми следует отнести и оказание эскорт-услуг состоятельным гражданам, преимущественно из стран Евросоюза и России. Так, в стадии рассмотрения в суде находится уголовное дело в отношении трафикера-минчанки, под прикрытием вывозившей в Россию группы девушек для оказания интимных услуг состоятельным бизнесменам.

К сведению: в Беларуси в настоящее время лицензии на осуществление трудоустройства за границей имеют 33 субъекта хозяйствования, в сфере брачной деятельности — 16 и в области модельного бизнеса — 3.

АНОНС

Каця Пушкарова ўсё ж такі едзе ў Мінск!

І не адна

Актрыса **Нэлі Уварава**, якая сыграла галоўную ролю ў суперпапулярным серыяле ***"Не нарадзіся прыгожай"***, прыязджае разам са сваім партнёрам па серыяле вядомым артыстам **Пятром Красілавым**.

У Мінску яны правядуць тры дні. Роўна на столькі збіраецца прыехаць да нас з гастролямі Расійскі акадэмічны маладзёжны тэатр, дзе працуюць Уварава і Красілаў.

Праўда, будзе гэта толькі ў красавіку. Але да гэтага часу серыял *"Не нарадзіся прыгожай"* яшчэ не скончыцца: страсці толькі-толькі пачнуць разгарацца...

Напрыканцы мінулага года арганізатары кінафестывалю "Лістапад" абяцалі, што Нэлі Уварава будзе браць удзел у адкрыцці фэсту. Аднак, як высветлілася, сама актрыса даведалася аб гэтым ужо пад канец "Лістападу"...

Магчыма, што ў Мінску Нэлі Увараву можна будзе ўбачыць у адным з лепшых спектакляў Расійскага акадэмічнага маладзёжнага тэатра *"Правілы паводзін у сучасным грамадстве"*, за ролю ў якім яна была намінавана на прэстыжную прэмію "Залатая маска". У адным са сваіх апошніх інтэрв'ю актрыса прызналася, што пасля выхаду ў свет серыяла "Не нарадзіся прыгожай" у тэатр на спектаклі з яе ўдзелам стала цяжка набыць квіток. А калі Уварава выходзіць на сцэну, па зале ідзе гучны шэпт — гледачы абмяркоўваюць, ці падобная яна ў жыцці на тую самую Кацю Пушкарову.

"Мне нават прыходзіцца крычаць са сцэны, каб мяне пачулі", — гаворыць актрыса.

Да ведама. Гастролі Расійскага акадэмічнага маладзёжнага тэатра ў Мінску арганізуе тэатральна-канцэртнае агенцтва "Віртуозы сцэны".

Марына КОКТЫШ.

Каго яшчэ вязуць да нас «Віртуозы сцэны»?

11 лютага — Гомель, **12 лютага** — Брэст, **13 лютага** — Бабруйск, **14 лютага** — Мінск — канцэрт групы ***"Би-2"*** з новым альбомам ***"Малако"***.

17 лютага — Гродна, **18 лютага** — Мінск — камедыя "Свободная любовь" з удзелам **Дзмітрыя Дзюжава, Дар'і Фякленка і Аляксандра Семчава.**

7 сакавіка — Гомель, **8 сакавіка** — Гродна, **9 сакавіка** — Мінск — камедыя ***"Новые русские мужики"*** з удзелам **Ганны Церахавай** і **Марыны Магілеўскай.**

16—19 красавіка — гастролі Рускага акадэмічнага маладзёжнага тэатра.

ТАК И СКАЗАЛ

Евгений КРЫЖАНОВСКИЙ: «Театр "Христофор" находится на грани выживания»

Не так давно известный артист разговорного жанра, художественный руководитель Театра сатиры и юмора "Христофор" **Евгений Крыжановский** обратился к чиновникам Мингорисполкома и Администрации президента с просьбой взять его театр — кстати, один из немногих в Беларуси негосударственных театров — под государственное крыло.

Отвечая на вопросы посетителей портала *tut.by*, Евгений Анатольевич рассказал, что отовсюду ему ответили отказом.

— И из Мингорисполкома, и из Министерства культуры пришли отрицательные ответы на просьбу о придании театру "Христофор" статуса государственного, — сообщил Крыжановский. — *Мы по-прежнему работаем в режиме самодеятельности. Даже репетиции проходят в парке Горького на лавочках. У нас нет офиса. Шестой год мы не может себе пошить костюмы, пользуемся допотопными микрофонами. На гастроли ездим на своих машинах, так как наш микроавтобус уже развалился. Все деньги уходят на налоги и аренду. Так что не до жиру, быть бы живу!*

Но даже если "Христофор" и утонет, он утонет не как "Титаник", а как "Варяг".

В общем, Крыжановскому, как заметили посетители портала, пока не помог даже *"откровенный подхалимаж, на который он переключился с критики власти".*

Хотя, по словам Евгения Анатольевича, в выступлениях христофоровцев сохранилась критика недостатков нашей жизни.

"Сегодня театр "Христофор" находится на грани выживания, — говорит Крыжановский. — *Все артисты давно работают в других организациях: кто на радио, кто на телевидении, иногда даже втихаря таксуют. С мая по сентябрь, когда начинаются каникулы, сессии, отпуска, сидим вообще без работы. Вот вам и государственное крылышко..."*

Марина ВИШНЕВСКАЯ.

На фото: *Евгений Крыжановский готов последнюю рубашку отдать, чтобы спасти "Христофор"...*

ЧУЛІ?

Расшукваецца «Мерседэс» Віктара Каліны

Як раней паведамляла "Народная воля", шансанье **Віктар Каліна** разам са сваёй жонкай Святланай зараз знаходзіцца ў СІЗА.Іх заключэнне пад варту санкцыянавала пракуратура Беларусі.

Муж і жонка падазраюцца ў здзяйсненні махлярства ў асабліва буйных памерах і раскраданні грашовых сродкаў страхавой кампаніі.

"Гісторыя даволі простая, — сказаў генеральны пракурор Беларусі Пётр Міклашэвіч. — *У іх быў "Мерседэс". А куды ён знік і пры якіх абставінах — разбярэцца следства".*

Дарэчы, адвакаты Віктара Каліны ад нейкіх каментарыяў пакуль па-ранейшаму ўстрымліваюцца.

Аліна ВЕТРАВА.

НОВЫЕ ИМЕНА

Ольга Плотникова намерена победить на «Евровидении»

Даже находясь на шестом месяце беременности, певица говорит, что намерена активно готовиться к будущему покорению Европы.

О счастье

— После рождения ребенка я, наверное, буду самым счастливым человеком на свете! — говорит Ольга. — Врачи сказали, что у нас родится девочка. Насчет имени пока колеблемся, подбираем, чтобы оно красиво сочеталось с отчеством и фамилией. Хочется выбрать не простое, избитое, а какое-то яркое и интересное. Пока остановились на Аксинье...

— Беременность как-то сказывается на Вашем графике работы?

— Я полна сил, энергии и уверенности в том, что буду работать еще долго. Правда, в этом году многие мероприятия меня миновали именно из-за моей беременности. Организаторы почему-то считают, что в моем положении нужен покой, кровать, чай и телевизор. Хотя я готова "рвануть в бой", готова идти на концерт и жить полноценной жизнью.

— Рожать будете в Беларуси или где-нибудь за рубежом, как, например, солистка группы "Крыві" Вероника Круглова?

— В Минске. Хочу родить естественным путем, в обычном роддоме, как рядовая белорусская женщина, и испытать все, что испытывает женщина при родах.

— А как же "звездность" и все такое?

— У меня нет звездной болезни. Я считаю себя обыкновенным человеком, наблюдаюсь в обычной поликлинике и рожать буду в обычном роддоме. Без блатов и связей.

О работе

— Ольга, скажите, а у Вас есть музыкальное образование?

— К сожалению, оно ограничивается только музыкальной школой. Но, в принципе, для меня этого достаточно. Ноты знаю, слух есть... Что касается вокала, то я занимаюсь с педагогами, кроме того, мне очень помогает муж. Может, высшее музыкальное образование и дало бы какие-то новые возможности, но пока у меня не возникает серьезных мыслей пойти учиться в вуз на вокал. Хотя не исключено, что после рождения ребенка займусь самосовершенствованием и буду углублять свои знания.

— Некоторые белорусские артисты жалуются на "доставучесть" поклонников. Вы довольны своими фанатами?

— Слава Богу, что они есть. Хотя, конечно, всегда хочется большего. Хочется хотя бы "российской" известности, — когда идешь по улице, а тебя поклонники просто рвут на части! Но, к сожалению, в нашей стране артисты как-то очень "приближены" к публике... С нашими артистами всегда можно запросто пообщаться и в жизни, и через Интернет. Наш артист слишком доступен и воспринимается зрителями слишком просто. Но, думаю, когда-нибудь эта ситуация изменится — формат 75% все-таки сыграет свою роль. Хотя он и так уже сыграл свою роль. Белорусских артистов уже стали узнавать, ходить на их концерты.

— А многие считают, что белорусская попса формата 75% очень похожа друг на друга, и что порой очень сложно отличить одну певицу от другой...

— Мне кажется, это в первую очередь потому, что люди мало слушают белорусской музыки, мало ей интересуются. На мой взгляд, при первом прослушивании музыка всегда кажется похожей. Но ведь у каждого есть своя изюминка. Не думаю, что, например, люди не знают Лешу Хлестова или путают его с кем-то другим. Он очень выделяется — и внешними, и вокальными данными. Никто ни с кем не спутает "J_morc", Инну Афанасьеву, Искуи Абалян.

— А Вас можно с кем-то спутать?

— Не могу судить о себе. Приятно было бы услышать мнение, что, например, мой тембр отличает меня от других артистов. Но так ли это на самом деле — судить не мне, а слушателям.

— А как Вы реагируете на критику в свой адрес?

— Очень тяжело. Я вообще легко ранимый человек. Любое критическое слово в мой адрес заставляет меня нервничать, переживать. Обычно первая моя реакция на какие-то неприятности, на критику — это слезы, злость, агрессия. Естественно, всегда хочется быть идеальной, чтобы тебя только хвалили, но я понимаю, что это невозможно. Прислушиваться к критике надо, чтобы исправлять ошибки и двигаться в правильном направлении.

— Собираетесь ли Вы менять свой сценический образ?

— Я считаю, в жизни любого артиста смена образа должна происходить очень часто. Это может быть даже связано с выпуском каждого нового альбома. Раньше у меня был немного подростковый, даже разгильдяйский стиль. Сейчас, будучи беременной, уже смешно изображать глупую смешную девочку. Совсем скоро у меня и репертуар изменится. Появятся, наверное, колыбельные, песни о детях и для детей. Кстати, следующей осенью я планирую выпустить новый альбом. Выбор песен, сценический образ, оформление — все будет качественно новым.

О семье

— Семья — не помеха карьере?

— У меня музыкальная семья. Мой муж — композитор Геннадий Маркевич. Он же аранжировщик, продюсер и звукорежиссер. Мы все время с ним вместе на концертах, в студии, на работе и дома. Я не испытываю недостатка в общении с ним.

— А кто у Вас глава семьи?

— Кот. *(Смеется.)* Он решает все за нас, он нами манипулирует. И пока все было для него. А если серьезно — не могу сказать, что кто-то из нас занимает лидирующую позицию. У нас равноправие.

— А семейный бюджет у Вас общий?

— У меня есть знакомая, у которой бюджет в семье полностью поделен полностью на "мой" и "твой". У нас в семье такой проблемы нет. Есть коробочка, в которую складируются все заработанные денежки. И чем больше их там, тем лучше.

— В прошлом году Вы подарили мужу на день рождения автомобиль. К тому же Вы коллекционируете антиквариат, который, насколько я понимаю, также требует немалых денег. Складывается впечатление, что Вы одна из самых высокооплачиваемых певиц Беларуси...

— Хороший вопрос! *(Смеется.)* Тема антиквариата уже ушла из моей жизни. На это коллекционирование меня подсадили подруги. Я изначально не видела смысла в этой затее, но они внушили мне, что это "старье" когда-нибудь будет в сто раз дороже и в него стоит вкладывать деньги. Поначалу мне просто очень многое дарили, что-то не очень дорогое я покупала сама. Но в последнее время я охладела к этому увлечению, пораздарила и пораздавала все.

Кстати, я очень экономный человек. И мы с Геной не так уж много зарабатываем, чтобы сорить деньгами.

К покупке машины мы готовились три года. Сперва большую сумму денег вложили в начало моей карьеры, выпустили дебютный альбом. И наконец в минувшем году стали перед выбором: купить авто или выпустить альбом. И так как у меня случилось радостное событие в виде беременности, решили, что альбом выпустим позже, осенью, а машина теперь необходима как воздух. Я красиво сделала вид, что это я подарила ее мужу на день рождения. Безусловно, мой огромный вклад в эту машину есть, но я просто взяла деньги и распорядилась ими по-своему. Вот и все.

О политике

— Вы были в числе тех артистов, которые принимали участие в концертах под лозунгом "За Беларусь!". Вы интересуетесь политикой?

— Творчество и политика, по-моему, несовместимы. Очень важно уметь объективно взглянуть на вещи и не переступить некую грань ради денег, ради новых возможностей. Нужно всегда оставаться собой. Я стараюсь в политику не вмешиваться, потому что в ней совершенно ничего не понимаю. Когда участвовала в концертах "За Беларусь!", призывала людей сделать выбор в пользу своей страны. Но при этом ни за кого не агитировала. Мы говорили, чтобы люди не оставались равнодушными к своей стране и к своему будущему. Ведь наше будущее зависит от нас самих.

— А что скажете по поводу выборов в местные Советы?

— К сожалению, очень мало информации о тех людях, которые решили стать депутатами. Честно говоря, я даже не знаю, за кого голосовать, потому что не знаю имен претендентов...

— В Вашем репертуаре есть три песни на белорусском языке. Почему так мало?

— Мне хотелось бы записать белорусскоязычный альбом. Мне очень нравится творчество группы "J_morc" и нравится, что некоторые песни у них существуют в двух вариантах — русском и белорусском. И мне очень хотелось бы петь на белорусском языке! Я знаю авторов, которые пишут очень мягкие, пронзительные тексты на "мове". Например, Алесь Бадак. Наверное, когда я разбогатею, тоже буду записывать песни сразу на русском и белорусском языках.

— И последний вопрос. Почему Вы не участвовали в отборочном туре конкурса "Евровидение"?

— Я еще не готова к "Евровидению" и этого не скрываю. Я считаю, что у меня слишком маленькая пока база, мне надо многому еще научиться и в плане вокала, и в плане произношения, и в плане постановки шоу, хореографии на сцене. Мне нужно еще много работать, чтобы быть готовой представить свою страну в Европе. Пока я не могу взять на себя такую ответственность. Но в будущем я собираюсь поехать на "Евровидение" и победить! У меня еще есть время на подготовку. И рано или поздно это произойдет...

Вальжина КОРСАК.

ДЕЛОВОЙ МИР

«Vigma» поехала в Канны

Впервые на престижном Международном форуме "MIDEM" появятся белорусская звукозаписывающая компания и отечественные музыканты. Компания "VIGMA" продемонстрирует свои возможности, а также представит во Франции уже изданные релизы.

Выставка пройдет в конце января в Каннах.

"MIDEM" — одна из ведущих выставок в музыкальном бизнесе. Здесь собираются представители звукозаписывающих компаний, музыкальных издательств, импортеры и экспортеры, технологические компании, предприятия беспроводных технологий, производители DVD и CD, создатели телевизионных программ, агенты, продюсеры, промоутеры, организаторы фестивальных программ и многие другие специалисты.

"Принимать участие на выставке "MIDEM" — очень престижно для любого игрока на рынке музыкальной и околомузыкальной продукции, — говорит председатель совета директоров компании "VIGMA" **Жанна Нехайчик.** — *"VIGMA" — единственная в Беларуси компания, имеющая собственную производственную базу по выпуску CD и DVD-продукции.*

"В 1976 году в Каннском фестивале принимали участие "Песняры", — рассказывает музыкальный продюсер компании "VIGMA" **Владимир Максимков.** — *Они были приглашены во Францию как наиболее коммерчески успешный коллектив СССР (по итогам продаж своих первых двух альбомов). Успех на "MIDEM-76" привел к большому количеству предложений о работе за рубежом. Среди них — контракт продюсера Сида Гаррисона на обширный тур "Песняров" по США вместе с группой New Christi Minstrels. После этого, насколько мне известно, ни один белорусский коллектив на "MIDEMe" участия не принимал. Мы горды тем, что именно компания "VIGMA" станет белорусским первопроходцем на престижном международном форуме, и мы постараемся заявить о себе максимально ярко. Грандиозных планов на мировую популярность артистов, творчество которых представим на форуме, мы, конечно, не строим, но рассчитываем как минимум заинтересовать представителей мировой шоу-индустрии.*

Александра РОГАЧ.

Народная Воля http://www.nv-online.info
25 СТУДЗЕНЯ 2007 г.

БУДЕМ ЗНАКОМЫ!

Что такое сквош и с чем его едят?

Наверное, не ошибусь, если скажу, что сегодня у нас не каждый и знает: что за вид спорта такой — сквош? Хотя сквош уже давно завоевал популярность в мире и медленно, но все-таки развивается и в Беларуси.

— Белорусская федерация сквоша существует с 2004 года, — говорит один из ее создателей, руководитель Федерации **Сергей ШИРЕЙ**. — Через год мы были зарегистрированы в Министерстве юстиции, тогда же прошли регистрацию в Европейской ассоциации сквоша и нас принял Олимпийский комитет. Следующая наша задача — официальная регистрация в Министерстве спорта и туризма, чтобы в дальнейшем мы могли проводить аттестацию тренеров, имели возможность проведения соревнований и получили статус национальной сборной при участии в каких-то международных соревнованиях.

— Сергей Александрович, сквош — это все-таки больше спорт или развлечение?

— Сквош — это спорт. Но, учитывая, что этот вид спорта достаточно доступный, многие занимаются им на любительском уровне, получая удовольствие от того, что это движение с игровым моментом. Профессиональный сквош — это достаточно серьезный физический уровень подготовки спортсменов.

— Если разобраться, то я бы сказал, что и достаточно интеллектуальный вид спорта...

— Так сквош ведь кто-то и назвал "физическими шахматами". Профессионалы умеют "читать" игру, разрабатывают стратегию и тактику... А любительский сквош — это больше игра на удовольствие. Те, кто приходит заниматься, они берут какое-то количество уроков у персонального тренера и после этого, освоив азы, начинают играть себе в радость. Здесь вам и фитнес, здесь вам и эмоционально-психологическая разрядка. Скажу, что сквош очень востребован среди бизнесменов, бывает даже такое, что некоторые приходят и просто, чтобы выпустить пар, лупят мячом в стенку. Это тоже вариант снятия психологического стресса. А женщины любят сквош, потому что этот вид спорта очень "благоприятствует" красоте их бедер.

— Сквош — дорогой вид спорта?

— Как вид спорта — нет. Да и для любителей — не очень. Например, аренда корта на час стоит порядка 10 долларов. Это сравнимо с тем, сколько платят за игру в теннис. Возможно, с появлением других сквош-клубов в Минске цены и упадут, но сейчас такой клуб только один — "Оранж-клуб". Что нужно для игры сквош? Майка, шорты, ракетка и мяч. Причем инвентарь по сравнению с теннисом тоже относительно недорогой. Если в теннисе ракетка стоит в среднем 150 долларов, то у нас — около 50—60. Соответственно, дешевле струны и мячики, которыми можно играть по полгода. Играя с тренером, даже за полчаса получите отличную нагрузку, хорошая физическая форма и тонус вам обеспечены.

— Сергей Александрович, а детский сквош развивается?

— Это то, над чем начинаем работать, и уже сейчас создана детско-подростковая секция на базе "Оранж-клуба". Понятно ведь, что без этого не может быть и будущего, а поэтому разрабатываем несколько интересных и перспективных программ по работе с детьми, которые в ближайшее время вынесем на суд общественности. Пора уже показать, что это такое, потому что сквош сегодня — это модно и перспективно, и во всем мире развивается семимильными шагами.

— А у нас?

— Так ведь мы во многих областях отстаем от цивилизованной Европы. Даже в России почти в каждом крупном городе есть сквош-клубы, очень быстро прогрессирует сквош в Украине, уже есть шесть сквош-кортов в Молдове... Мы отстаем, и, возможно, это связано в целом с нашей экономической ситуацией. Предприниматели не особо-то стремятся инвестировать создание спортивных объектов, а государство, наверное, не сильно проинформировано о сквоше. Будем ликвидировать пробел.

— Заслуги-то есть у белорусского сквоша?

— Сразу скажу, что мы сразу же были нацелены на то, чтобы у нас появлялись спортсмены хорошего уровня, а поэтому нескольким игрокам помогли найти личных спонсоров. Они тренируются, участвуют в международных соревнованиях, в прошлом году к нам приезжал тренер из Европейской федерации сквоша, который провел обучающий семинар. Плюс одного спортсмена пригласили из Украины. Два года участвуем на первенствах Европы и, если два года назад было 16-е место, то в прошлом году стали уже тринадцатыми. Прогресс есть.

— Говорят, что сквош даже хотят включить в олимпийскую программу...

— Он — претендент на включение, но сейчас МОК, наоборот, проводит политику сокращения олимпийских видов спорта. Попасть трудно, но Международная федерация сквоша прилагает все усилия, и при обсуждении в МОКе сквош набрал больше всех голосов, опередив каратэ и роликовый спорт. Кроме того, на ближайших Олимпийских играх в Лондоне состоится презентация сквоша.

— В Лондоне презентуется, а в Беларуси о нем многие вообще ничего не знают.

— В этом году, приблизительно летом, мы хотим провести показательный показ сквоша на одной из минских площадок. Не знаем только, к какому событию это лучше приурочить. Установим стеклянный сквош-корт, покажем людям, что это за игра.

— Это дорого?

— Если нашлись деньги, чтобы провести у нас турнир по пляжному волейболу, то я уверен, что сможем найти средства и на сквош. 8—10 тысяч евро — это стоимость аренды сквош-корта с доставкой, плюс небольшие затраты на пиар-кампанию в СМИ. Все это реально. Учитывая то, что наши коллеги из Украины провели в День физкультурника подобную акцию у себя на Крещатике, то не вижу причин, чтобы не провести такое же мероприятие и в Минске.

— Сквош самофинансируется?

— Пока мы не зарегистрированы как вид спорта, рассчитывать на помощь со стороны государства не приходится. Но это не проблема. На самом деле, на плечи государства нельзя перекинуть все виды спорта, и при должной работе внутри самой Федерации вполне возможно находить спонсоров самим. Если они увидят, что мероприятие достойно того, чтобы туда вкладывать деньги, они это сделают. А мы уж постараемся. Кстати, 1—4 февраля в "Оранж-клубе" пройдет очень представительный международный турнир по сквошу. Будет что посмотреть!

Алесь СИВЫЙ.

КОРОТКО О СКВОШЕ

Сквош уходит своими корнями в далекое прошлое Англии, где он до сих пор является одним из самых престижных и популярных видов спорта.

В конце прошлого столетия сквош начал распространяться по всему миру, чему немало способствовали небольшие размеры корта и возможность создания кортов в помещениях. В конце нашего века сквош достиг России.

Сквош — одна из наиболее интенсивных по физической нагрузке спортивных игр. Энергетические затраты при игре в сквош в 1,5—2 раза превышают затраты при игре в теннис.

Многие люди находят сквош идеальным для сохранения хорошей формы.

ПОЗДРАВЛЯЕМ!

Духовный подвиг профессора Зеленкова

Анатолию Изотовичу — 60 лет! Сколько его знаю (а знаю лет 35), он всегда был последовательным созидателем и подвижником философского цеха. Его личные и профессиональные качества — уравновешенная интеллигентность, интеллектуальный аристократизм и идейная проницательность в сочетании с понятийной корректностью — были и остаются предметом подражания для коллег.

Однако главное в другом. Если отбросить многочисленные детали творческой биографии Анатолия Зеленкова, выяснится одна характерная особенность. Все, чем занимался профессор Зеленков на протяжении десятилетий профессиональной карьеры, проникнуто его неизменным стремлением поднять как можно выше планку философского знания, исследования, образования, возвысить социальный статус философии как водительницы духовной жизни. Возглавлял ли он философскую кафедру, факультет философии и социальных наук, служил ли проректором Белгосуниверситета — везде его первейшей заботой было (и остается поныне) установить и удержать планку цехового профессионализма на самой высокой отметке.

В трудовой биографии профессора не раз случалось, когда плоды его усилий норовили уменьшить в масштабе, а планку опустить до уровня колена. И всякий раз доктор философских наук Зеленков добивался того, что водворял планку интеллектуальных и духовных требований на олимпийскую высоту. Именно благодаря этой особенности натуры Анатолия Изотовича сегодня, несмотря на социальные неурядицы, Белгосуниверситет имеет факультет, на котором готовят философов, социологов, психологов вполне европейской квалификации.

Не раз доводилось слышать, как философствующие пессимисты и циники говорили ему вслед: "Чудак-человек, хоть тысячу раз поднимай планку, жизнь будет все равно опускать ее. Сизифов труд..." Размышляя над юбилеем Анатолия Изотовича, я подумал: а ведь в самом деле труд профессора — сизифов труд. Только не в том приземленно-нигилистическом значении, какое вкладывает в это понятие отравленное крайним субъективизмом и агностицизмом мышление. Избегающее внешних критериев познание никогда не увидит смысла в том, что делал античный Сизиф, потому что оно никогда не признает того, что находило в бытии античное миросозерцание. А находило оно то, что в бытии существует изначальная разница в виде материального и духовного начал. Человеческой природе, смешавшей оба начала, свойственно, несмотря на обремененность веществом, стремление подняться над телесным субстратом, утвердить и возвысить себя в духовном качестве.

Согласно древнегреческому мифу, царь Сизиф заковал в цепи бога смерти Танатоса и вырвался из преисподней на землю. В наказание его приговорили вкатывать на гору тяжелый камень, который, достигнув вершины, падал вниз. И все начиналось сначала. Для внешнего наблюдателя это была бессмысленная работа. Но Сизиф-то знал, что, с таким трудом поднимаясь на гору, он одновременно преодолевает материальное притяжение бытия, уходит от преисподней. На первый взгляд кажущийся бессмысленным подвиг Сизифа — это символ трудного, но необходимого для духовного человека непрестанного движения долу — горе. Маршрут Сизифа — это путь, по которому человек должен упорно карабкаться, утверждаясь в духовном звании homo sapiens. Иначе действительно получается бессмыслица и неизбежное скольжение по наклонной туда, откуда вырвался Сизиф...

В означенной интерпретации мифа труд профессора Зеленкова охотно уподоблю подвигу античного Сизифа. И буду рад, если Всевышний пошлет ему сил и ясного ума еще лет на шестьдесят духовного труда.

Будь всегда здоров, дорогой друг! Ни на минуту не расставайся с удачей и счастьем, как ты его себе представляешь. Ну, а если по какой-либо причине сильно заштормит и закачает, смело направляй свой корабль в мою акваторию. Вместе — не утонем.

Вячеслав ОРГИШ, доктор философских наук.

ПАДРАБЯЗНАСЦІ

Беларускія ўрачы збіраюцца паставіць Дзмітрыя Рака на ногі

У канцы мінулага тыдня стала вядома, што беларускі фрыстайліст Дзмітрый Рак, які 10 снежня на этапе Кубка свету атрымаў чэрапна-мазгавую траўму, будзе перавезены з Кітая ў Мінск.

"Тут яму, можа, лепш стане", — плача маці Дзмітрыя Рака Лідзія Аляксандраўна.

Пакуль што стан здароўя Дзімы і на самай справе не вельмі добры, хоць кітайскія ўрачы абяцалі, што выведуць спартсмена з комы на працягу 25 дзён.

"Па стане на апошнія дні Дзмітрый Рак быў яшчэ без прытомнасці, — заявіў галоўны ўрач Рэспубліканскага цэнтра спартыўнай медыцыны **Яўген Ласіцкі**. — *Хоць некаторыя ўрачы лічаць, што ён прыйшоў у прытомнасць, ёсць такая відазмененая форма прытомнасці. Дзіма есць, робіць спробу нешта сказаць, адказвае на паціскание рукі, аднак не ўступае ў кантакт с навакольнымі і не можа фіксаваць погляд. Аднак мы збіраемся змяніць яго стан да лепшага".*

Для Дзмітрыя Рака спецыяльна падрыхтавалі месца ў 5-й мінскай гарадской клінічнай бальніцы ў палаце інтэнсіўнай тэрапіі аддзялення неўралогіі.

Алесь СВЯТЛАНІЧ.

МАЗАІКА

Карольчык вярнулася

Алімпійская чэмпіёнка па штурханні ядра Яніна Карольчык вярнулася ў вялікі спорт пасля трохгадовага перапынку.

Нагадаем, што ў свой час Яніну Карольчык дыскваліфікавалі на два гады за ўжыванне забароненых прэпаратаў, затым яна стала маці. Увесь гэты час спартсменка не выступала на спаборніцтвах.

Дэбют Яны адбыўся на турніры ў Мінску, дзе яна штурхнула ядро на 17,51 м.

Першы крок зроблены. Ці будзе другі?

Мужчынская зборная Беларусі па гандболе заняла першае месца ў групе "А" адборачнага турніру чэмпіянату Еўропы 2008 года.

У сваёй групе беларусы перамаглі зборныя Кіпра, Малдовы, а ў рашаючай сустрэчы — славакаў — 29:27.

Беларусь і Славакія выйшлі ў плэй-оф адборачнага турніру, матчы якога адбудуцца 9-10 і 16-17 чэрвеня. Саперніка беларускай камандзе вызначыць жараб'ёўка 26 студзеня. У плэй-оф таксама ўдзельнічаюць зборныя Славеніі, Ісландыі, Украіны, Польшчы, Чэхіі, Венгрыі, Сербіі, Македоніі, Румыніі, Латвіі, Чарнагорыі, Галандыі, Швейцарыі, Літвы, Партугаліі і Швецыі.

Аляксандр НІКАНОРАЎ.

ШАШКІ

Сюрпрыз аўтара

Наш актыўны аўтар гамяльчанін Леанід ВІТОШКІН — гросмайстар, трохразовы чэмпіён СССР па шашачнай кампазіцыі. Пазнаёмцеся з яго новым творам:

Белыя: d2, дамкі c1, g1 (3). **Чорныя:** b4, h4, дамкі a7, g5 (4).

Таго, хто адшукае перамогу за белых, чакае сюрпрыз аўтара — "Шашечный вестник" №4 (Дрогичин, 2004).

Разгледзьце яшчэ некалькі задумак Л.Вітошкіна на 64 і 100-клетачных дошках:

1.Белыя: b6, d4, d6, f2, h4, h6 (6). **Чорныя:** b8, d2, f4, f6, f8, g7, h2 (7). **Мініяцюра-64:** 1. hg5 2. fg3 3. de7 4. h:e5 hg1 5. dc5 gh2A 6. cd6 hg1 7. eh2 8. hg1x. A5 ...ba7 6. ed4 gh2 7. dg1 he5 8. bc7 9. gh2x.

2.Белыя: b2, c1, c3, e3, g7, дамкі a3, e1, f4, f6, h4 (10). **Чорныя:** a7, h8 (2). **Задача-64:** ad6, cb4 (a5A) hf2, f6-g5, de5, b2, f2-g3, c3, c1#. A(c5) de7, fc3, c7, a5, b6, f6, a5, cd2, b4, b2#.

3.Белыя: дамкі 15, 16 (2). **Чорныя:** 22, 31, 40 (3). **Эцюд-100:** 11 (37A) 35 (41) 19x. A(45) 50 (37) 47x.

4.Белыя: 12, 16, 29, 36. 37. 38 (6). **Чорныя:** 6, 9, 10. 20, 21, 27, 33 (7). **Мініяцюра-100:** 11 (8) 24, 2 (37) 16 (42A) 31, 47x. A(32) 38x.

5.Белыя: 22, 27, 31, 32, 33, 35, 39, 45 (8). **Чорныя:** 7, 16, 19, 20, 24, 30, 36 (7). **Праблема-100:** 21, 34, 1 (33) 30, 34 (40A) 29, 34x. A(38) 48x.

6.Белыя: a1, b6, c5, c7, e1, f2, h2 (7). **Чорныя:** a3, a5, b2, c3, d4, e3, f6, h4 (8). **Камбінацыйная праблема-64.** Знайдзіце ў ёй перавагу за белых самастойна. Таксама будзем рады вашым рашэнням.

Тэрмін для адказаў — традыцыйныя два тыдні. Чакаем іх па адрасе: **220030, Мінск, вул.Энгельса, 34А, рэдакцыя газеты "Народная воля", "Шашкі".**

Першая ліга

У першай лізе чэмпіянату краіны па шашках-100 вызначыліся майстры мінчанін Андрэй Майсееў (14 ачкоў з 18 магчымых), Валерый Маркоўскі са Светлагорска і яшчэ адзін прадстаўнік сталіцы Віталь Варушыла (па 12), ігар Міхальчанка з Ваўкавыска і кандыдат у майстры спорту са Слоніма Андрэй Мацявін (па 11).

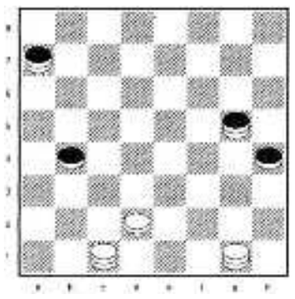

У жанчын лепш за іншых выглядалі майстар Дар'я Федаровіч з Мінска (10 з 14), кандыдаты ў майстры спорту Святлана Ланцэева з Жодзіна і Святлана Гарбачэнка са сталіцы (па 9).

Усе яны перайшлі ў вышэйшую лігу.

Паведаміў экс-чэмпіён Беларусі Вільям Астрынскі — пастаянны карэспандэнт нашай рубрыкі "Шашкі".

Спаборнічала моладзь

Змагаліся на 100-клетачных дошках і юныя рыцары шашачных палёў. Чэмпіёнам Беларусі стаў Андрэй Толчыкаў (Гомель), які запісаў у свой актыў 16 ачкоў з 18. На тры ачкі ад яго адсталі А.Мацявін (Слонім), В.Мельнік (Магілёў) і В.Ланец (Ваўкавыск). А ў дзяўчат па-за канкурэнцыяй былі сёстры-блізняткі з Мінска Вольга і Дар'я Федаровіч — 16 і 15 ачкоў адпаведна. Трэцяе прызавое месца — у А.Зінчук з Віцебска (12).

Пра баталіі юных даравання ў па шашках-64 мы пісалі раней. Сёння ў нас з'явілася магчымасць прывесці фрагменты з іх гульні:

1.Белыя: a1, d2, d4, f4, h4, h6 (6). **Чорныя:** a3, b4, c7, e7, f6 (5). В.Мельнік—Д.Ком: 1.de5 2. ab2x ці 2. de3 3. ab2x.

2.Белыя: b2, d2, f4, g3, h2, h4 (6). **Чорныя:** b4, d6, e5, e7, f6, h6 (6). А.Рык—В.Сарокін: 1 ... dc5! 2. f:f8 fg5 3. h:f6 ba3 4. a3:a3x. Як і ў першай партыі, "чортава" кола!

Першынство вобласці

Яно адбылося ў Магілёве, перамог у ім майстар Мікалай Кадзеснікаў (Бабруйск). Кандыдаты ў майстры спорту В.Мельнік і В.Невяркевіч з Магілёва падзялілі другое-трэцяе месцы, а С.Пруднікаў (Хоцімск) і Д.Камчыцкі (Магілёў) — чацвёртае-пятае.

Апошні з іх даслаў у рэдакцыю цікавые эпізоды з партый:

1.Белыя: a7, b6, d4, e1, f2, g1 (6). **Чорныя:** b8, e3, g3, h2, h4, h6 (6). М.Кадзеснікаў—Я.Дыментаў: 1. bc7! e:c5 2. cd8 cb4 3. df6 ba3 4. fc3 hg5 5. cg7!x. Эфектна.

2.Белыя: a1, c1, d2, e3, f4, h4, h6 (7). **Чорныя:** a3, a5, b4, b6, d6, e7, f8 (7). В.Мельнік—В.Неверкевіч: 1. ab2! ef6 2. dc3 3. fg5 4. g:a7 fe3 5. ab8!x.

3.Белыя: a7, b2, c3, d4, g1, h6 (6). **Чорныя:** c7, d6, e5, f4, f6, f8, g7 (7). Д.Камчыцкі—В.Марозаў: 1. gf2! fe7i (трэба было 1 ... fe3=) 2. h:f8 cb6 3. a:c5 4. f:e1 5. fe3 6. e:h8x.

"Слупняк" на вялікай дарозе! Даволі забаўна і павучальна.

У адной з партый нашага карэспандэнта Д.Камчыцкага магла ўзнікнуць чыстай вады кампазіцыя:

Белыя: d2, d4, f4, g1, g5, h2 (6). **Чорныя:** a3, b4, d6, e7, f6, h4 (6). 1 ... ab2? Тады чорныя прапускаюць прыгожы ўдар: 2.dc3 3.dc5 4.fe5 5. gf6 6. hg3 7. g:e3x. Апазіцыя 1 на 1.

Ад яго ж мы даведаліся, што прайшоў і чэмпіянат Магілёва сярод вытворчых калектываў, у якім перамогу святкавала дружная каманда ліфтавага завода.

Мікалай ГЛАДКІ.

ШАХМАТЫ

Из шахматной классики

Л.Куббель

Белые: Kpf5, Фc2, Ch8, Kc8, Ke2 (5).

Черные: Kpd5, п. f6 (2).

Мат в 2 хода.

Предлагаем вниманию читателей двухходовую задачу-миниатюру выдающегося шахматного композитора Леонида Куббеля (1891—1942). За 38 лет творческой деятельности Куббель составил свыше 2800 (!) композиций, в том числе около 500 этюдов. На международных и всесоюзных конкурсах он завоевал более 500 отличий, в том числе 120 первых призов!

Свои ответы на задачу присылайте по адресу: **220030, Минск, ул.Энгельса, 34а, редакция газеты "Народная воля", "Шахматы".**

Сверьте ответы

Задачи-близнецы В.Жилко (опубликованы 1 декабря).

№1: 1.Лf8! Цугцванг. 1...g3 2.Л:g3+ Kph4 3.Лg1, 1...Kph6 (h5, h4) 2.Лh8+ Kpg5 3.Kpe5, и мат следующим ходом.

№2: 1.Kpe4! 1...g3 2.Л:g3+ Kph4 3.Kpf3, 1...Kph6 (h5, h4) 2.Лh1+ Kpg5 3.Kpe5, и мат следующим ходом.

Мемориал Михаила Таля

70-летию выдающегося шахматиста, восьмого чемпиона мира по шахматам Михаила Таля был посвящен крупный международный турнир в Москве. В нем приняли участие сильнейшие гроссмейстеры экс-чемпион мира ФИДЕ Руслан Пономарев (Украина), Алексей Широв (Испания), Петер Леко (Венгрия), Борис Гельфанд (Израиль), обладатель Кубка мира Левон Аронян (Армения), Шахриар Мамедьяров (Азербайджан), вундеркинд из Норвегии Магнус Карлсен, россияне Петр Свидлер, Александр Морозевич, Александр Грищук.

Турнир проводился по круговой системе. Лучший результат на финише был у трех участников. По 5,5 очка из 9 набрал П.Леко, Р.Пономарев и Л.Аронян. По дополнительным показателям Кубок победителя получил венгерский гроссмейстер. На последующих местах: 2.Р.Пономарев, 3.Л.Аронян, 4.Б.Гельфанд — 5 очков, 5—7.П.Свидлер, А.Грищук и Ш.Мамедьяров — по 4,5, 8—9.А.Широв и М.Карлсен — по 3,5, 10.А.Морозевич — 3 очка.

Приводим одну из интересных партий, сыгранных на мемориале.

П.Свидлер—А.Грищук

Сицилианская защита

1.e4 c5 2.Kf3 d6 3.d4 cd 4.K:d4 Kf6 5.Kc3 a6 6.Ce3 Kg4 7.Cc1 Kf6 8.f3 Фb6 9.g4 Kc6 10.Kb3 e6 11.Cf4 Фc7. Готовя контригру путем b7-b5. 12.Фd2 Ke5 13.Ce2 Ce7 14.Cg3 b5 15.g5 Kfd7 16.h4 Kb6 17.Фd4 o-o 18.o-o-o Лd8 19.a3 Kec4 20.C:c4? Неудачный размен, ведущий к вскрытию линии, что оказывается на руку черным. 20...bc! 21.Kd2 e5 22.Фe3 Ce6 23.Kpb1 Лab8 24.Kpa1 Фc6 25.Лb1 Ka4 26.Лhd1 Лd7 27.f4 ef 28.C:f4 Лdb7 29.K:a4 Ф:a4 30.Фc3 g6! Намечая решающий перевод чернопольного слона на диагональ a1-h8. 31.h5 gh 32.Лh1 Cf8 33.Л:h5 Cg7 34.e5 d5 35.Ce3 Cf5 36.Cd4 C:c2 37.e6 C:b1 38.K:b1 fe. **Белые сдались.**

Финалистки определены

В отборочном турнире чемпионата Беларуси по шахматам среди женщин приняли участие 38 спортсменок из Минска и всех областей Беларуси. Соревнования проводились по швейцарской системе в 9 туров. По условиям турнира 7 лучших получали право выступать в высшей лиге. Соревнования принесли успех молодым шахматисткам. Первое место с отличным результатом 7,5 очка из 9 возможных заняла 18-летняя кандидат в мастера Евгения Савушкина (Минск). На пол-очка от нее отстали международный мастер Надежда Азарова и юная спортсменка Ланита Стецко. Путевки в высшую лигу завоевали также кандидаты в мастера Екатерина Хомякова (Минск) и Александра Худая (Гродно), набравшие по 6 очков, Елена Минина (Витебск) и Екатерина Ковалева (Гомель) — по 5,5.

К участию в женском чемпионате Беларуси 2007 года (высшая лига) приглашены также чемпионка страны 2006 года международный мастер Наталья Попова, кандидаты в мастера Александра Шарова (Рогачев) и Александра Савурко (Минск), занявшие соответственно 2-е и 3-е места в чемпионате 2006 года, а также международный гроссмайстер Анна Шаревич (Брест). Сильнейшая шахматистка страны определится в марте.

Из дебютантов — в чемпионы

47 спортсменов в возрасте от 60 до 80 лет приняли участие в чемпионате Беларуси по быстрым шахматам среди ветеранов. Соревнования проводились по швейцарской системе в 7 туров. В напряженной борьбе звание чемпиона завоевал кандидат в мастера из Барановичей Валентин Казанцев, совсем недавно отметивший 60-летний юбилей. Он показал высокий результат — 6 очков из 7 возможных. Такой же итог у международного мастера минчанина Владимира Литвинова, но по дополнительным показателям ему было присуждено второе место. Победителю четырех предыдущих чемпионатов ветеранов международному мастеру Абраму Ройзману на этот раз пришлось удовлетвориться бронзовой наградой — 5,5 очка. Такой же результат у занявшего четвертое место кандидата в мастера Леонида Денскевича (Минск).

Специальными призами спонсора чемпионата — минского предпринимателя Петра Герасимовича — были отмечены старейшие участники 80-летние ветераны Великой Отечественной войны Виктор Михайлович Наханнко (Бобруйск) и минчанин Иван Ефимович Лугин.

ПРЫЕХАЛІ!

Добра, што дайшлі да фінішу...

У трохтыднёвым марафоне "Лісабон—Дакар" беларускі экіпаж у складзе Сяргея Шкеля і Аляксандра Інуса дайшоў-такі да фінішу, заняўшы ў агульным заліку 105-е месца. Без іроніі можна сказаць, што для беларусаў гэта самая сапраўдная перамога. Дэбют, ды яшчэ які! Варта сказаць, што з 515 стартаваўшых экіпажаў да фінішу дабраўся толькі 301.

Учора ўдзень у аэрапорце "Мінск-2" беларусаў ужо чакалі кветкі, фанфары і словы ўдзячнасці.

Алесь ЖУК.

Адрас рэдакцыі:
220030, Мінск, вул.Энгельса, 34а.
Прыёмная: тэл./факс (017) 206-68-71.
Тэл./факс рэкламнага аддзела: 206-69-04, 206-69-06.
E-mail : nv@promedia.by
http://www.nv-online.info
Індэкс 63222

Заснавальнік і галоўны рэдактар Іосіф СЯРЭДЗІЧ

У сувязі з адсутнасцю магчымасці рэдакцыя матэрыялы не рэцэнзуе і не вяртае, права ўступлення ў перапіску пакідае за сабой. За інфармацыю, размешчаную ў рэкламных аб'явах, рэдакцыя не адказвае. Могуць друкавацца матэрыялы, у якіх пазіцыя аўтараў не падзяляецца газетай.
Пасведчанне аб рэгістрацыі перыядычнага выдання №246 ад 10 кастрычніка 1996 г. (пасведчанне аб дзяржаўнай рэгістрацыі №224 ад 6 сакавіка 2000 г.).
Надрукавана ў ТАА "Типография Михайлова - С", 214020, г.Смаленск, вул. Шаўчэнкі, 86. Па заказе ТАА "Типография Михайлова", 214000, г.Смаленск, вул. Кастрычніцкай рэвалюцыі, д.38, кв.54. Падпісаны ў друк 24.01.2007 у 16.00. Аб'ём 4 друк. аркушы. Тыраж: 11 000 экз. Заказ №