№№133–134
(2861–2862)

5 верасня 2008 г.
Выдаецца з ліпеня 1995 г.
на беларускай і рускай мовах

Выдавец:
УП «Народная воля».
Кошт — свабодны.

Народная Воля

На прастор, на шырокі разлог
Выхадзі, мой народ, грамадою...

Якуб КОЛАС

Да ўвагі!
Хто не зрабіў перадаплату і хоча набываць газету ў офісе рэдакцыі — чакаем!

Шаноўныя чытачы!
Па пытаннях распаўсюджвання газеты жыхары сталіцы могуць звяртацца па тэлефоне 328-63-93, усе астатнія — па тэлефоне 328-68-71.

БЛІЦ

Сёння ў грамадстве ідуць сур'ёзныя спрэчкі наконт таго, ці трэба кандыдатам-дэмакратам здымацца з выбараў. Сойм Партыі БНФ і аргкамітэт па стварэнні партыі "Беларуская хрысціянская дэмакратыя" вырашылі здымаць сваіх кандыдатаў. Але адразу ж загучалі папрокі: маўляў, рашэнне прымалі тыя, хто асабіста ў выбарах не ўдзельнічае. Таму мы і вырашылі задаць пытанне менавіта людзям, якія балатуюцца на гэтых выбарах у парламент:

Ці падтрымліваеце вы ідэю аб зняцці дэмакратычных кандыдатаў з выбараў?

Алесь МЕХ,
сябра Партыі БНФ, зарэгістраваны кандыдатам у дэпутаты ў Кобрыне:

— Усё будзе залежыць ад крокаў, якія зробіць улада. На маё разуменне, улада павінна даўжэйшць у выбарчыя камісіі сяброў партый, чые кандыдатуры былі прапанаваны на ўключэнне, але адхілены з розных прычын. Дарэчы, рашэнне Сойму Партыі БНФ, якое нядаўна было прынята, грунтуецца якраз на гэтым. Я як сябра Партыі БНФ падтрымаю партыйнае рашэнне, але яно павінна прымацца калектыўна. На маю думку, менавіта зарэгістраваныя ад партыі кандыдаты павінны выпрацаваць адзіную лінію паводзін.

Алесь МІХАЛЕВІЧ,
вылучэнец Аб'яднаных дэмакратычных сіл, зарэгістраваны кандыдатам у дэпутаты па Уручскай выбарчай акрузе ў Мінску:

— Я выступаю супраць зняцця кандыдатаў з выбарчай кампаніі. Трэба ісці да канца. Разумеюце, калі кандыдат здымаецца сам, то трэба праводзіць тлумачальную працу з выбаршчыкамі, абгрунтоўваць гэтае рашэнне. З іншага боку, толькі прайшоўшы выбарчы шлях да канца, потым можна гаварыць пра нейкія фальсіфікацыі.

Таццяна СЕВЯРЫНЕЦ,
вылучэнка ствараемай партыі "Беларуская хрысціянская дэмакратыя", зарэгістравана кандыдатам у дэпутаты ў Віцебску:

— Трэба дамагацца таго, каб у камісіі былі даўключаны прадстаўнікі дэмакратычнай грамадскасці. Акрамя таго, толькі пасля адмены датэрміновага галасавання можна гаварыць пра празрыстасць выбарчага працэсу. Пры выкананні з боку ўлады гэтых умоў можна будзе ўдзельнічаць у выбарах да канца. Таму пры тых умовах, якія існуюць зараз, бачу толькі адзіны шлях — з выбараў здымацца...

Вінцук ВЯЧОРКА,
намеснік старшыні Партыі БНФ, спрабаваў зарэгістравацца кандыдатам у дэпутаты па Усходняй выбарчай акрузе ў Мінску. Адмову ў рэгістрацыі аспрэчвае ў Цэнтрвыбаркаме:

— Трэба выкарыстаць тыя магчымасці для працы з выбаршчыкамі, якія дае гэтая кампанія. Але пры гэтым мець годнасць і патрабаваць ад улады выканання хаця б мінімуму. Гэта значыць — удзелу нашых прадстаўнікоў у выбарчых камісіях і рэгістрацыі ўсіх прадстаўнікоў Аб'яднаных дэмакратычных сіл.

Рыгор КОСТУСЕЎ,
старшыня Магілёўскай абласной суполкі БНФ, балатуецца па Шклоўскай акрузе:

— Калі вы хочаце пачуць маё асабістае меркаванне, то я катэгарычна супраць таго, каб нашы кандыдаты здымаліся. Ідучы на выбары, мы добра разумелі, што гэтую кампанію трэба выкарыстоўваць як інфармацыйную. Толькі ўдзелам у выбарах, у тым ліку і ў сам дзень галасавання, можна давесці назіральнікам пра парушэнні. Што да рашэння Сойму партыі, то я ўпэўнены, што пытанне ўдзелу альбо няўдзелу ў выбарах да канца яшчэ не вырашана. Але яшчэ раз паўтарыся: асабіста я супраць зняцця. У нас на Магілёўшчыне зарэгістраваны 12 з 13 кандыдатаў — гэта добры вынік, такога яшчэ не было. І не выкарастаць такі шанец па-мойму нельга...

Аляксандр ВАЛЧАНІН,
вылучэнец Аб'яднаных дэмакратычных сіл, зарэгістраваны кандыдатам у дэпутаты ў Жодзіне:

— Я — вылучэнец АДС. Любое рашэнне, якое будзе прынята кіраўніцтвам, будзе мной выканана. Калі загадаюць зняцца — здымуся...

Апытанне праводзіў Віталь ГАРБУЗАЎ.

ДАРЭЧЫ

Восем дэмакратаў, уключаных у склад выбарчых камісій, адмовіліся ўдзельнічаць у іх працы

1 верасня ў Прэзідыум Гомельскага абласнога і гарадскога Савета дэпутатаў, а таксама ў Гомельскі аблвыканкам і гарвыканкам былі накіраваны заявы сяброў акруговых камісій, вылучаных ад палітычных суб'ектаў АДС, аб адмове далей працаваць у іх.

Прадстаўнікі АДС па васьмі акругах Гомельскай вобласці (з 17-ці) заявілі, што гэтае рашэнне звязана з тым, што "ўлады ў чарговы раз рыхтуюцца да праявдзення фарсу з загадзя вядомым вынікам".

Дакумент утрымлівае абгрунтаванне гэтай пазіцыі. "З 225 прадстаўнікоў АДС у склад участковых выбарчых камісій уключана толькі 7 чалавек. З 17 прэтэндэнтаў у кандыдаты ад АДС зарэгістравана 12 чалавек. Аказваецца цік на сяброў камандкандыдатаў ад АДС".

Як жа тады дэмакраты збіраюцца даказваць, што выбары сфальсіфікаваны, калі нават адмаўляюцца ўдзельнічаць у працы выбарчых камісій? Цікавы паварот...

КАНФЛІКТ

Севярынец патрабуе выключэння камуністаў з АДС

Адзін з лідэраў ствараемай Беларускай Хрысціянскай дэмакратыі Павел Севярынец патрабуе выключэння камуністаў з АДС.

На думку палітыка, кіраўніцтва ПКБ павінны пакаяцца ў злачынствах камуністычных рэжымаў, змяніць назву на сацыялістаў, тады знімуцца ўсе перашкоды, з-за якіх зараз БХД, Еўрапейская каліцыя і шэраг іншых дэмакратычных структур не ўдзельнічаюць у працы АДС.

Падставай дзеля заяўлення Паўла Севярынца сталі выказванні лідэра ПКБ Сяргея Калякіна. Разважаючы пра рашэнне Расіі прызнаць незалежнасць Паўднёвай Асеці і Абхазіі, лідэр камуністаў нагадаў, што і Беларусь у свой час атрымала незалежнасць "досыць дзівосным чынам", калі ў Белавежскай пушчы сабраліся тры чалавекі і вырашылі лёс СССР. На думку Паўла Севярынца, камуністы ў чарговы раз прадэманстравалі свой прарасійскі настрой. Таму не маюць права ўваходзіць у каліцыю, якая аб'ядноўвае дэмакратычныя сілы.

Вось як сваю пазіцыю патлумачыў Павел Севярынец:

— Мы лічым, што далейшая эфектыўная дзейнасць Аб'яднаных дэмакратычных сіл магчыма толькі пасля таго, як ПКБ і Калякін будуць адтуль выдаленыя. Альбо, калі яны зменяць назву сваёй партыі, напрыклад, на сацыялістычную, пакаяцца ў грахах камунізму і адназначна заявяць аб падтрымцы дзяржаўнай незалежнасці Беларусі.

Самі камуністы выходзіць з АДС не збіраюцца, бо лічаць прэтэнзіі з боку правых беспадстаўнымі. На думку Сяргея Калякіна, некаторыя палітычныя сілы спрабуюць разбурыць каліцыю, выкарыстоўваючы штучна створаныя праблемы.

Вось дык «назіраў»

Каардынатар місіі назіральнікаў СНД па Гомельскай вобласці Іван Катлабай заявіў журналістам, што ў Гомельскай вобласці "няма ніводнай акругі, дзе будзе адсутнічаць канкурэнцыя паміж кандыдатамі ў дэпутаты, а гэта значыць, што ў выбаршчыкаў будзе выбар".

Ці то спадар Катлабай кепска разабраўся з геаграфіяй Гомельшчыны, ці то не валодае інфармацыяй, але ён увёў журналістаў у зман. Таму што ў Рагачоўскай выбарчай акрузе сітуацыя якраз адваротная: тут зарэгістраваны ўсяго адзін кандыдат, і гэта прадстаўнік улады Уладзімір Міхасёў, начальнік упраўлення жыллёва-камунальнай гаспадаркі Гомельскага абласнога выканаўчага камітэта. Акруга, дарэчы, уключае ў сябе Кармянскі і Рагачоўскі раёны Гомельскай вобласці.

Цытату з заявы І. Катлабая прыводзіла Беларускае дзяржаўнае інфармацыйнае агенцтва БЕЛТА. Няўжо і там не ведаюць, якія раёны ўваходзяць у Гомельскую вобласць?..

«Оппозиция может упустить свой политический шанс»

"На Западе есть желание начать новую политику в отношении Минска. Если оппозиция будет допущена в парламент, белорусским властям будет проще наладить диалог с ЕС и США, -- считает заместитель председателя ОГП Ярослав Романчук. -- В случае бойкота выборов оппозиция может упустить свой политический шанс. Если оппозиционеры не пойдут в парламент по своей воле, у ЕС и США не будет оснований отказываться от диалога с Минском".

А что думаете вы, уважаемые читатели? Стоит ли демократам сниматься с выборов?

ОТ ПЕРВОГО ЛИЦА

Избирательная кампания несправедливая, но избиратель в этом не виноват

В прошедшие выходные состоялось расширенное заседание Политсовета Объединенных демократических сил, на котором обсуждался вопрос о возможном снятии кандидатов из "единого списка" ОДС с избирательной дистанции. Текст итогового документа, принятого значительным большинством членов Политсовета ОДС, мы напечатали в предыдущем номере "Народной воли". А некоторые итоги мероприятия подводим теперь с сопредседателем ОДС Анатолием ЛЕБЕДЬКО.

— Как вы оцениваете состоявшуюся дискуссию?

— Как максимально открытую. В ней приняли участие 25 человек. Возможность изложить аргументы, сформулировать свои предложения имели не только члены Политсовета и кандидаты из "единого списка", но и представители тех структур, которые изначально выступают за бойкот избирательной кампании.

— Тем не менее решения были приняты, как говорят, конституционным большинством. О чем это свидетельствует? О высокой степени консолидации или о правильности принятых решений?

— Действительно, из 34 членов Политсовета, принявших участие в голосовании, только двое поддержали предложение, чтобы уже 31 августа заявить о снятии демократических кандидатов. В рейтинговом голосовании с участием кандидатов в депутаты из 51 голосовавших 43 человека высказались за то, чтобы теперь сосредоточиться на активной работе с избирателями, а окончательное решение о возможном снятии кандидатов отнести на 21 сентября.

Однако итоги голосования не свидетельствуют, что мы нашли окончательное решение. Есть как плюсы, так и минусы у каждого плана действий. Чаша весов лишь беспристрастно зафиксировала, что бойкот, как и раннее снятие демократических кандидатов, отвергает подавляющее большинство тех, кто участвует в избирательной кампании. Если бы мы утвердили решение о снятии кандидатов с 21 сентября, на этом избирательная кампания в большинстве округов и закончилась бы.

— Вы упрекнули своих коллег по коалиции, ПКБ и Партию БНФ, что они принимают решения, которые потом затрудняют принятие коалиционных решений.

— Коалиционное строительство дело хлопотное и нелегкое. И здесь соотношение коалиционного и партийного должно быть хотя бы в пропорциях 50 на 50. Сложно принимать решения коалицией, если им предшествуют уже принятые решения на уровне партийных структур. Особенно, если это сделано в жестких формулировках.

— Какова вероятность, что кандидаты будут сняты 21 сентября?

— Это зависит от хода избирательной кампании, от того, какими возможностями для работы с избирателями мы будем обладать. Не сняты с повестки дня и вопросы о довключении наших претендентов в состав избирательных комиссий и об организации полноценной дискуссии в электронных, государственных СМИ.

— А насколько консолидирована позиция по выборам у самой Объединенной гражданской партии?

— Из 25 зарегистрированных кандидатов в депутаты только двое не поддержали решение Политсовета ОДС и уже сейчас заявили о своем снятии с избирательной дистанции. Это представители Гомельского региона Василий Поляков и Леонид Судаленко.

— Лебедько предлагает искать точки соприкосновения с властью. Это что — предвыборный ход или уточнение стратегии? И вообще из ваших уст прозвучало, что вопрос снимать кандидатов или идти до конца — это не главный вопрос повестки дня.

— Действительно, формат нашего участия в избирательной кампании вопрос важный, но не главный. На мой взгляд, в эпицентре нынешней дискуссии два вопроса. Первый — это место и роль Объединенных демократических сил в политической жизни страны, и, в частности, в подготовке и участии в президентской избирательной кампании. Второй — это возможность и перспектива искать и находить точки, где пересекаются интересы сторонников перемен и власти.

— И какой лично вам видится перспектива ОДС?

— Избирательная кампания еще раз продемонстрировала, что кроме ОДС в стране нет никакой другой дееспособной, организованной политической силы. Только ОДС занимались выдвижением кандидатов в избирательные комиссии. Только коалиция проводила заметную информационную кампанию по распространению своего послания. Кандидаты из "единого списка" ОДС, не обладая значимыми ресурсами, находясь под постоянным давлением, собрали более 150 тысяч подписей избирателей за свое выдвижение кандидатами в депутаты. Если сегодня расколоть ОДС, то вместо целенаправленной подготовки к президентской кампании мы вновь погрузимся в период демократической раздробленности. Пока есть ОДС, сохраняется возможность выдвижения единого кандидата в президенты от всех сторонников перемен.

У ОДС есть выбор. Либо занять нишу дееспособной, конструктивной политической силы, либо окончательно превратиться в диссидентское движение. И это во многом зависит от выбора тактики избирательной кампании.

— Кто заинтересован в развале ОДС?

— Безусловно, власть. На дискредитацию и уничтожение коалиции тратятся огромные ресурсы. На достижение этой задачи ежедневно работают сотни людей.

Во-вторых, это та часть международного сообщества, которая заинтересована в коммерционализации стратегии по Беларуси. Для них раскол, разрушение ОДС служит оправданием, почему в Беларуси надо работать только с Лукашенко, а также является индульгенцией за торговлю принципами и политзаключенными в Беларуси.

В-третьих, это местные политики и политические группы, которые по тем или иным причинам выпали из политического процесса, и считают, что должны иметь большие возможности для влияния на принимаемые решения.

— Вернемся к перспективе возможного взаимодействия с властью. Насколько это реально?

— Сложно, тяжело, но я не вижу другой альтернативы, если мы действительно хотим сохранить Беларусь. Для меня, очевидно, что суверенитет страны — это та площадка, где можно иметь общенациональный консенсус. Во-вторых, постепенная, пошаговая демократизация Беларуси — это гораздо эффективнее и полезнее для страны, для граждан, чем сидение в окопах и ожидание, пока ляжка оппонента появится в прицеле твоей винтовки. Сказанное вовсе не означает, что надо свернуть активную деятельность ОДС и снять с повестки дня все острые вопросы во взаимоотношениях с властями. Но я не вижу противоречий в наличии и реализации двухуровневой стратегии ОДС.

— Сторонники бойкота утверждают, что участие в избирательной кампании — это прямой путь к легитимизации и Палаты представителей, и самого режима.

— Есть стандарты проведения выборов и критерии их оценки. Участие или неучастие той или иной политической силы в избирательной кампании к таковым не относится. Кстати, на это уже неоднократно указывали представители и Евросоюза, и США. Что касается признания Палаты представителей, то это произошло восемь лет назад. Именно в 2000 году, когда большинство демократических сил проводили достаточно успешную кампанию бойкота, Парламентская ассамблея ОБСЕ признала Палату, и именно ее представители принимали полноправное участие в работе этой международной организации.

Кстати, бойкот — это и есть самый прямой путь к легитимизации нынешнего политического режима. Если бы ОДС включились в реализацию этого авантюрного плана изначально, то Лукашенко провел бы относительно демократическую кампанию, и оставил бы международных наблюдателей без единого аргумента, почему не надо признавать выборы. Все доказательства несоответствия избирательной кампании стандартам ОБСЕ собраны участниками избирательной кампании, а не сторонниками бойкота. Это установленный факт.

— Насколько успешной может быть кампания бойкота в нынешней ситуации?

— Это зависит от власти.

— То есть?

— Следует различать бойкот как организованную политическую кампанию и апатию людей. Так вот, по результатам своего хождения по квартирам в период сбора подписей заявляю, что о нынешнем бойкоте знают единицы. Вместе с тем до половины избирателей не имеют желания участвовать в голосовании. Но вот в этом как раз заслуга белорусских властей, которые создали систему выборов, убивающую всякую мотивацию принимать в них участие. Кроме этого, существует значительная прослойка избирателей, которые не ходят на выборы при Лукашенко, не будут ходить и при демократах. В 1990 году, когда общественными активистами было большинство граждан страны, в 13 избирательных округах так и не состоялись выборы, хотя никто не проводил никакого бойкота. В 1995 году после двух туров выборов в парламент вообще не удалось сформировать Верховный Совет и осенью пришлось проводить довыборы. Ситуация принципиально изменилась лишь после того, как у нас перестали считать голоса. Поэтому я и не исключаю, что в некоторых округах власть не станет вручную накручивать явку избирателей, и тем самым проведет операцию "бойкот" в округах, где будут идти конкурентоспособные кандидаты от ОДС. Вот это действительно может стать образцом элегантной победы.

— Но именно вы предложили поправку к тексту решения Политсовета о необходимости проводить работу в округах, где нет демократических кандидатов, по снижению явки избирателей.

— Очень важно, чтобы мы сейчас не увязли в дискуссии, кто больше любит Беларусь и чья позиция единственно правильная. Сейчас важнее сосредоточиться на конкретной работе. Избирательная кампания несправедливая, но избиратель в этом не виноват.

У нас около 30 округов не имеют персональной демократической альтернативы. Вот я и предлагаю объединить там усилия, чтобы, во-первых, донести соответствующую информацию до избирателей. А во-вторых, занять конкретной работой тех, кто много и вкусно говорит о бойкоте. Возьмите на себя под свою ответственность эти округа и организуйте там срыв голосования.

— А что еще может объединить всех демократов, кроме работы в безальтернативных округах?

— Первое, что нас всех объединяет, — это оценка избирательной кампании. Она несправедлива и нелегитимна. Но это наше мнение, наша оценка, которую еще необходимо донести до максимально большего количества избирателей.

Второй консенсус вытекает из первого. Если есть несправедливость, если власть намерена в очередной раз "назначить" депутатов, то протест — это естественная, защитная реакция. Поэтому лично я предлагаю всем сконцентрироваться на подготовке акции протеста 28 сентября.

— На БТ уже отреагировали на ваше предложение, дескать, еще и не считали бюллетени, а оппозиция уже зовет людей на площадь.

— Это власть вынуждает людей выходить на улицу, а не ОДС. Мы лишь констатируем арифметику. Интересы 110 кандидатов от власти в участковых избирательных комиссиях представляют 99,95% всех членов избирательных комиссий, а от 78 кандидатов из "единого списка" ОДС в комиссиях представлены аж 0,05 процента членов комиссий. Это значит, что наши представители **не допущены к подсчету голосов. Тем самым власть откровенно, без всяких стеснений, демонстрирует, что взят курс на фальсификацию и "назначение" депутатов.** Как на это должен реагировать нормальный, уважающий себя гражданин страны? Правильно, протестовать!

— Но эксперты и социологи прогнозируют, что желающих выйти на площадь будет не так уж и много.

— Если в общественном транспорте как оскорбляет женщину, и при этом большинство присутствующих не вмешивается, делая вид, что ничего не происходит, то это вовсе не значит, что и вы должны подстраиваться под поведение пассивного большинства. У нас есть принципы и позиция. Ими мы и должны руководствоваться, а не ожидать благоприятных прогнозов экспертов.

Борис КОЛПАКОВ.
Фото Юрия ДЕДИНКИНА.

НЕЗЛОБИВЫЕ ЗАМЕТКИ

Семен БУКЧИН

Куда конь с копытом

А ведь совсем недавно так громко и устрашающе звучало:

— Если понадобится — мы тут, в Беларуси, все как один будем умирать за Россию, костьми ляжем, а врага не пропустим!

Но вот понадобилось гораздо меньшее.

Не костьми ложиться под натовские танки, пересекающие западную границу Беларуси, а всего лишь — всего только! — быстренько вслед за Россией признать независимость Южной Осетии и Абхазии. И у правителя как будто "в зобу дыханье сперло".

Да, в Сочи он хвалил российское начальство и российскую армию: *"Все было сделано отлично, спокойно, мудро и красиво"*. И даже такой невероятный образ был употреблен для характеристики войны с авиационными бомбардировками и танковыми маршами: *"Это была спокойная, тихая реакция"*. Оказывается, когда рвутся мины и бомбы, гибнут люди, разрушаются школы и больницы, это называется теперь "тихой реакцией". Впрочем, у каждого художника своя образность. А наш — мы знаем это — он ведь вообще мастер слова.

Но не будем придираться к стилю, как правило, всегда богатому художественными находками. Самое интересное пошло дальше, после рассказов о "тихой реакции". А заключается интерес, как ни странно, в той невнятице, которая вдруг полилась из уст всегда такого решительного и бескомпромиссного борца с натовской угрозой. Американцы были названы всего лишь *"недалекими людьми"*. Но вот ложиться под танки этих "недалеких людей" уже никто не собирался. Было как-то туманно заявлено, что сложившееся положение *"нас подталкивает к каким-то действиям, уже непростым..."*. И вообще нет необходимости *"каким-то образом влезать в этот конфликт"*.

Понятное дело, конфликт-то происходит на Кавказе, а не на Буге. Но все-таки как-то нехорошо вот так "кидать" самого близкого друга. Столько клятв было в дружбе и любви, а теперь вот, в крутую для первейшего друга минуту выясняется, что "не нужно влезать".

Естественно, что друг обиделся. Российский посол в Беларуси г-н Суриков еще до этих мутно-одобряющих речей в Сочи затопал ногами. Мол, как же это так? Россия на всех международных встречах, где обличают "последнего диктатора Европы", вступается за своего белорусского товарища, изо всех сил доказывает, что никакой там диктатуры нет, а напротив как раз — царит на белорусской земле демократия, какая и на Западе не снилась. И вот такая благодарность! Сначала вообще какое-то странное молчание в связи с событиями на Кавказе. Нет, чтобы сразу же выступить с громким словом в поддержку России, послать гуманитарные грузы в Осетию. Напротив — затаился белорусский правитель. Но вот прикрикнул г-н Суриков и пошел гуманитарный конвой в Осетию. А потом и что-то словесное выдавилось насчет "недалеких американцев" и "тихой реакции".

И все-таки, повторю, самое главное впечатление — это очевидная растерянность правителя. Опытный игрок здесь явно растерялся, соображая, у кого все-таки больше козырей. Только-только он начал очередной раунд в привычном покере, выпустил политических арестантов, за что, естественно, от Запада ожидалась определенная уплата. Но тут "кавказский расклад" образовался. Все смешалось. Пришлось задуматься, и это превратилось в настолько некрасивую паузу, что вызвало нервную реакцию со стороны г-на Сурикова, которого, натурально, дернули за нитку в Кремле. Ну и у нас с разных сторон правителю стали подавать советы. В том плане — признавать или нет Южную Осетию с Абхазией. Народ разделился: одни за, другие против. У всех свои резоны.

Естественно, особое глубокомыслие проявляют наши "мозговеды". Обозреватель Радио Свобода пришел в такой восторг от того, что белорусский вождь не спешит с признанием новых кавказских государств, что даже сравнил его с Чаушеску, который отказался ввести румынские части в составе войск Варшавского договора в Чехословакию в 1968 г. Теперь несомненно, уверяет нас из Праги почитатель, ошеломленный государственным талантом Лукашенко, *"неслучайно занимающим свою должность уже 15-й год"*, *белорусский начальник "получит от Запада сполна, как и тогда Чаушеску"*. Что ж, румынский коммунистический диктатор и вправду за своенравие в пику Москве получил тогда от Запада кредиты. А потом — пулю в лоб. Правда, от своих. Но и Запад, те же США, восхвалявшие в начале 1980-х гг. Румынию как одну из "стран коммунизма с человеческим лицом", не протянули ему в критическую минуту руку и не спасли. А потом Вашингтон заявлял, что румыны наконец избавились от "невыносимой ноши". Странно, что об этом не помнят на Радио Свобода...

А вот еще один мудрец из якобы независимой газеты советует нашему правителю вообще затягивать с этим делом — признанием-непризнанием южных осетин и абхазов. Совсем как Троцкий с немцами в 1918 году: ни мира, ни войны. Но это ведь не тот случай, господа хорошие. В 1918 г. ни о какой глобализации и речи не было. Хотя и тогда, впрочем, политика была выражением экономических интересов. А уж сегодня! Можно сколько угодно рассуждать о том, что российский медведь, желая восстановить былую имперскую мощь, навалился на маленькую, но гордую демократическую Грузию. Можно говорить о том, что Штаты в своем безудержном стремлении к мировому господству и, соответственно, к изоляции России окружили последнюю военными базами и без церемоний посылают войска в любую суверенную страну, где они считают необходимым срочное введение "демократических порядков", если нужно с одновременной ликвидацией "ядерной угрозы" (Ирак). При этом, естественно, не забывая о своих нефтяных интересах. Можно говорить о необходимости спасения народов Южной Осетии и Абхазии, также срочно превратившихся в граждан Российской Федерации. Можно долго рассуждать о том, что Саакашвили "первый начал", но оппоненты будут утверждать, что его "спровоцировали"...

Да мало ли еще о чем можно говорить и спорить! А глубинная суть событий, на мой взгляд, одна. После развала Советского Союза и Югославии, после небольшой паузы, последовавшей за этими тектоническими разломами, начались новые землетрясения. Если быть точнее — начался новый передел мира, вызванный, при всех прочих причинах, прежде всего колоссальным обострением борьбы за энергоресурсы и, следовательно, за контроль над связанными с ними территориями. По-моему, свои здесь интересы у Штатов, свои у Европы, свои у России. Столкновение в Южной Осетии это, скорее всего, не столкновение Грузии и России. Это столкновение Штатов и России. Столкновение их интересов. Политических и, соответственно, экономических. Не столь грозное, как Карибский кризис 1962 года, но по-своему острое и знаменательное. Международное право после бомбардировок Белграда и признания независимости Косова (как и после Мюнхенского соглашения 1938 г.) стало почти анахронизмом, всуе поминаемым деятелями Евросоюза и членами Совета Безопасности ООН.

А где же и в чем, на фоне этого противостояния гигантов (кто Давид, а кто Голиаф — это уж как кому представляется) наш, белорусский интерес? Чувствую, как читатель напрягся и ждет ответа. Но я журналист, а не пророк. Хотя немало коллег, выступающих нынче в роли обозревателей, аналитиков и экспертов, вещают именно с пророческой миной на лице.

Скажу просто о своих ощущениях. За растерянностью и "философской раздумчивостью" белорусского правителя увиделся если не страх, то во всяком случае сильное впечатление от рейда российской армии в Грузию. Еще бы! Это вам не помпезные военные парады на проспекте Победителей в Минске и не призванные нагнать страху на поляков регулярные и разрекламированные учения по-настоящему не нюхавшей пороху (и слава Богу!) белорусской армии. Русские танки стояли в сорока километрах от Тбилиси! Час ходу, и Саакашвили уже летел бы вместе с Нино Бурджанадзе в Лондон или Нью-Йорк, где, как всегда, очень грозно выступил бы от имени грузинского правительства в изгнании и призвал бы мировое сообщество к войне против "страшной империи".

А в Тбилиси уже делала бы заявления о "новом демократическом устройстве страны" грузинская оппозиция, та самая, что совсем недавно так бунтовала против Саакашвили, но вынуждена была поджать хвост в дни "национального единства" в условиях военного положения и российской оккупации.

Россия показала, как это делается. Небольшая заварушка в пограничных областях, и наши танки уже у вашей столицы. Вот так! Очень даже впечатляет. В том числе и самого близкого Москве друга. Одно дело привычно переругиваться с Москвой из-за цен на газ и нефть и совсем другое увидеть в натуре свое возможное ближайшее будущее. Сам сторонник силы, белорусский правитель не может не прогнуться. Конечно, все будет соответствующим образом обставлено. Коллективная позиция стран — членов ОДКБ. Казахстан, Армения, Таджикистан, Узбекистан — старые друзья по СССР должны поддержать Россию. И тут, конечно, Беларуси, первому российскому другу, просто негоже быть в стороне.

Вот и закончился период игр в Союзное государство. Пришла пора платить по счетам. Американцы ставят свой "щит" в Польше. Россия движет им навстречу по белорусским дорогам свои ракеты. Впереди российских ракет со связанными руками и с кляпом во рту бредет, шатаясь, Беларусь. Все осуществляется в тех самых "героических традициях", когда чужие войска прикрывались мирным, как правило, не своим населением.

Что делать? — скажет иной читатель. — У малых и слабых стран такая судьба — приставать к тому или иному берегу, быть на стороне того или иного сильного государства.

Так с кем будем в обнимку умирать, соотечественники? С НАТО или с Россией? С русскими оно, конечно, привычней.

А может, все-таки выберем жизнь?

Как это делается?

Очень просто. Сначала нужно подняться с колен. Потом стать гражданским обществом, сознающим свои национальные интересы.

Всего лишь...

Только вот не поздно ли? Осталось ли у нас время?

...А пока экскурсоводы в Хатыни с восторженно-риторическим придыханием рассказывают о том, что в последнюю мировую войну в Беларуси погибло более четверти населения.

Ну если это и есть наша национальная гордость — массовая гибель соотечественников, тогда что же, тогда нужно спокойно идти на заклание.

У Брэсце пабудуюць помнік аб'яднанню Заходняй Беларусі з БССР

Помнік аб'яднанню Заходняй Беларусі з БССР пабудуюць у Брэсце на перакрыжаванні вуліцы Машэрава і праспекта Рэспублікі.

У Брэсцкім рэгіёне гэта будзе першы помнік, які ўвекавечыць падзеі восені 1939 года. Нагадаем, тады Чырвоная Армія заняла Заходнюю Беларусь, якая на працягу двух дзесяцігоддзяў была пад польскай уладай. Падзея гэтая, аднак, азмрочаная масавымі рэпрэсіямі, якія разгарнуў супраць насельніцтва далучаных тэрыторый НКВД.

Сёлета будзе праведзены конкурс эскізных работ будучага помніка, да ўдзелу ў ім запрашаюцца і творчыя калектывы, і асобныя мастакі і архітэктары. Усталяванне помніка запланавана на 2009 год, на які прыпадаюць 70-я ўгодкі аб'яднання дзвюх частак Беларусі.

Праваднікі "разабраліся"

Дваіх праваднікоў цягніка "Брэст—Масква" арыштавалі ў расійскай сталіцы на Беларускім вакзале.

Па версіі следства, іх падазраюць у тым, што яны пасадзілі ў цягнік пасажыра без білета, а пасля, калі ён адмовіўся разлічыцца, збілі яго, прымусілі прыбраць вагон, забралі дакументы, мабільны тэлефон і грошы. Скончылася ўсё тым, што праваднікі спіхнулі мужчыну з вагона падчас руху цягніка.

Каб арыштаваць беларусаў, маскоўскія праваахоўнікі чакалі, калі цягнік зноў прыедзе ў расійскую сталіцу. І тады пацярпелы апазнаў сваіх крыўдзіцеляў.

За 100 тысяч долараў знеслі 350 дамоў

350 старых дамоў, якія не мелі гаспадароў, знесены ў Любанскім раёне Мінскай вобласці ад пачатку года. На гэтыя мэты было выдзелена больш за 100 тысяч долараў, паведамілі мясцовыя ўлады.

Армейскія норавы

Працягвае заставацца высокім узровень злачыннасці сярод афіцэраў. Да такой высновы прыйшлі супрацоўнікі Баранавіцкай міжгарнізоннай пракуратуры.

З 9-ці здзейсненых сёлета злачынстваў 4 прыпадаюць на афіцэраў. Выклікае заклапочанасць і тое, што 58% з ліку выяўленых злачынстваў здзейснена вайскоўцамі ў нецвярозым стане. Большасць парушэнняў звязана з нестатутнымі адносінамі.

Паўкіло какаіну вёз у страўніку

Грамадзяніна Беларусі з какаінам у страўніку затрымалі супрацоўнікі праваахоўных органаў Нямеччыны. Ён прыехаў у гэтую краіну з Венесуэлы і быў затрыманы па інфармацыі венесуэльскіх праваахоўнікаў.

Як паведамляе "Інтэрфакс", у страўніку знайшлося паўкілаграма наркотыку, які ён вёз у Расію. Таксама быў затрыманы былы грамадзянін Беларусі, які з'яўляецца арганізатарам правозу какаіну.

У Слуцку ўзарвалі штаб дывізіі, якой камандаваў Георгій Жукаў

Штаб кавалерыйскай дывізіі, якой у 1930-х гадах камандаваў Георгій Жукаў, а таксама шэраг іншых будынкаў былі ўзарваны сапёрамі ў Слуцку.

Памяшканні ўжо шэсць гадоў пуставалі і сталі разбурацца. Але з рашэннем узарваць былы штаб Жукава былі згодныя не ўсе. Частка ветэранаў вайны патрабавала захаваць будынак для гісторыі, аднак да іх голасу ўлады не прыслухаліся.

Беларусь предлагает России купить наши нефтепроводы

Правительство Беларуси считает целесообразным предложить российской АК "Транснефть" участвовать в приватизации госпредприятий по транспортировке нефти — Новополоцкого РУП по транспорту нефти "Дружба" и РУП Гомельтранснефть "Дружба". Как сообщают российские СМИ, предприятия будут акционированы в 2009 году.

Правительство Беларуси готово выступить с такой инициативой, исходя из предпринимаемых РФ шагов по диверсификации транспортировки нефти, в частности, в связи с проектом строительства Балтийской трубопроводной системы-2 (БТС-2). Реализация этого проекта, считают в Минске, может привести к снижению загрузки белорусских НПЗ и минимизации транзита нефти по территории Беларуси, который сейчас составляет около 70 млн тонн в год и осуществляется в направлении Польши и Германии. И в этом случае, как считают белорусские эксперты, возникает угроза энергетической безопасности Беларуси и ее статусу страны-транзитера.

Кроме того, участие "Транснефти" в приватизации нефтепроводов позволит белорусской стороне рассчитывать на восстановление загрузки новополоцкой ветки нефтепровода "Дружба" в направлении Латвии, которая практически не используется в целях транзита с 2003 года.

В условиях снижения объемов транзита российской нефти по территории Беларуси и с учетом реализации российской стороной проекта БТС-2 концерн "Белнефтехим" вынужден был отказаться от реализации ряда масштабных инвестпроектов. Так, Беларусь отказалась от планов строительства лупингов (они повышают пропускную способность нефтепроводов, поднимая давление) первой очереди участка нефтепровода Унеча—Мозырь, реконструкции технологической радиосвязи на участке Мозырь — граница Польши, модернизации магистральных нефтепроводов Унеча—Полоцк.

Через Беларусь по нефтепроводу РУП Гомельтранснефть "Дружба" ежегодно прокачивается транзитом около 70 млн тонн российской нефти. С учетом поставок на Мозырский НПЗ прокачка по Гомельтранснефть "Дружба" составляет 80—81 млн тонн. Протяженность нефтепровода РУП Гомельтранснефть "Дружба" составляет 1,9 тыс. километров.

Доходы Беларуси от транзита нефти составляют около 200 млн долларов в год. По новополоцкой "Дружбе" транзит полностью прекращен с августа 2006 года в связи с прекращением прокачки нефти в Литву из-за аварии на российском участке нефтепровода.

Дачка Мікалая Аўтуховіча не трапіла ў праграму Каліноўскага

Ці існуе да гэтага часу праект дапамогі рэпрэсаваным беларускім студэнтам, які атрымаў назву "праект Каліноўскага"? Пісалі, што ў мінулым годзе ў Польшчу паехала вучыцца толькі 59 чалавек. А ў гэтым?

Алена АСІПЕНКА.
Мінск.

Пра асаблівасці сёлетняга набору распавядае праваабаронца Эніра Браніцкая:

— У гэтым годзе ў Польшчу накіравалася болей студэнтаў, чым летась, але значна меней, чым у 2006 годзе, адразу пасля прэзідэнцкіх выбараў, калі праект толькі пачаў рэалізоўвацца.

Сёлета да праграмы Каліноўскага далучылася яшчэ 79 маладых беларусаў, у асноўным не з Мінска, а з перыферыйных ВНУ. Асаблівасці гэтага прыёму — навучацца ў розных універсітэтах Польшчы па праграме Каліноўскага будуць не толькі адлічаныя па палітычных матывах беларускія студэнты, праграма распаўсюджваецца і на абітурыентаў. І, дарэчы, менавіта з гэтай акалічнасці ўзніклі праблемы. Атрымалася непрыемная гісторыя з дачкой ваўкавыскага прадпрымальніка Мікалая Аўтуховіча. Кацярына вельмі добра вучылася ў школе, скончыла яе амаль на "выдатна" і звярнулася ў Камітэт абароны рэпрэсаваных з просьбай дапамагчы ёй паступіць у польскі універсітэт.

За паўгода дзяўчына вывучыла польскую мову, дарэчы, паспяхова і ўжо гатова была ехаць у Польшчу, як высветлілася, што, згодна з польскім заканадаўствам, замежным студэнтам дазваляецца навучацца ў польскіх ВНУ толькі пасля дасягнення паўналецця, а Кацярыне Аўтуховіч толькі вясной будучага года споўніцца 18 гадоў. Польскі бок яе кандыдатуру, на вялікі жаль, не зацвердзіў.

Дарэчы, што тычыцца ўмоў праграмы. Праект з беларускага боку рэалізоўвае незарэгістраваны Камітэт абароны рэпрэсаваных "Салідарнасць". У першую чаргу вучыцца па праграме Каліноўскага могуць рэпрэсаваныя студэнты, а таксама дзеці, чыя бацькі праследаваліся па палітычных матывах. Зразумела, што мае значэнне і паспяховасць студэнта. Кожны падае ў камісію не толькі даведку аб адлічэнні, але і акадэмічную даведку з адзнакамі. Студэнты, якія скончылі толькі адзін курс беларускай ВНУ, пры паступленні ў Польшчы могуць мяняць спецыяльнасць, астатнія працягваюць навучанне па ўжо абранай спецыялізацыі.

За два мінулыя гады па праграме Каліноўскага паехала вучыцца больш за 300 чалавек. Беларускіх студэнтаў прынялі 37 вышэйшых навучальных устаноў Польшчы. Аднак каля 100 навучэнцаў па розных прычынах былі адлічаны з ВНУ. Некаторыя ўдзельнікі праекта не справіліся з навучальнай праграмай (у большасці — па прычыне недасканалага ведання польскай мовы), былі і тыя, хто не змог адаптавацца ў Польшчы.

«Кастрычніцкую» абяцаюць адкрыць 1 кастрычніка

Станцыя першай лініі Мінскага метрапалітэна "Кастрычніцкая" адкрыецца 1 кастрычніка бягучага года.

Пра гэта паведаміў начальнік КУП "Дырэкцыя па будаўніцтве Мінскага метрапалітэна" Васіль Жыбуль.

"Згодна з рашэннем Мінгарвыканкама, здаць у эксплуатацыю аб'ект неабходна 30 верасня, а 1 кастрычніка станцыя прыме пасажыраў", — сказаў субяседнік. Паводле яго слоў, цяпер завяршаюцца пусканаладачныя работы, ідзе абкатка эскалатараў.

Нагадаем, што першапачаткова гарадскія ўлады ўпэўнівалі, што з рэканструкцыяй справяцца да 1 верасня, калі ў сталіцу вернуцца школьнікі і студэнты.

У Барысаве прапаршчык абрабаваў філіял банка

Прапаршчыка адной з вайсковых часцей затрымалі ў Барысаве. Яго падазраюць у нападзе на мясцовы філіял банка.

Як паведамляе БелаПАН, у памяшканне філіяла зайшоў мужчына ў масцы і, пагражаючы двума пісталетамі, запатрабаваў перадачы яму грошай. Пасля гэтага ён зрабіў выстрал у столь, ударыў пісталетам кантралёра, заваладаў 14 мільёнамі рублёў і ўцёк.

У затрыманага прапаршчыка міліцыянеры забралі пісталет Макарава, газавы пісталет, патроны і скрадзеныя грошы. Прызначаныя экспертызы мусяць даць адказ пра яго псіхічны стан.

Правал сельскагаспадарчага эксперыменту

Міністр сельскай гаспадаркі і харчавання Сямён Шапіра на пасяджэнні прэзідыума Савета міністраў заявіў аб правале сельскагаспадарчай праграмы. Міністр прызнаў, што правалена "праграма па павышэнні эканамічнай эфектыўнасці сельскай гаспадаркі" на аснове 60 сельгасарганізацый, вызначаных у 2003 годзе ў якасці базавых.

Выступаючы на пасяджэнні прэзідыума, міністр удакладніў, што ў 2003 годзе за арыенцір было абрана сельгаспрадпрыемства "Сноў". 60 сельгасарганізацый былі вызначаны мясцовымі аблвыканкамамі, перадае "Інтэрфакс".

"Узроўню 1990 года на дадзены момант дасягнулі па вытворчасці малака 6 з 59 сельгасарганізацый, па вытворчасці жывёлы і птушкі — 38, па вытворчасці збожжа — 58. 9 базавых арганізацый не забяспечылі зададзеныя параметры ні па адным з паказчыкаў. Толькі 3 гаспадаркі дасягнулі ўзроўню рэнтабельнасці, неабходнага для самафінансавання", — заявіў С.Шапіра.

Пры гэтым з 2004-га па 2007 год, па інфармацыі міністра, на развіццё базавых гаспадарак было накіравана 833 мільярды рублёў, фінансаванне гаспадарак у сярэднім склала 56,5 мільёна на кожныя 100 гектараў. А выніку няма...

Сярод прычын правалу праграмы С.Шапіра ў першую чаргу назваў непрафесійны выбар гаспадарак, прызначаных у якасці базавых. "Выбар гаспадарак у якасці базавых быў ажыццёўлены аблвыканкамамі без уліку кадраў, спецыялізацыі і перспектыў гаспадаркі, а некаторыя гаспадаркі рэанімаваць было немэтазгодна", — падкрэсліў міністр. Ён таксама заўважыў, што за правал праграмы ніхто не адказаў. Ці не самы час знайсці вінаватых, спадар міністр?

ТЫМ ЧАСАМ

У Коласаўскім ліцэі распачаўся новы навучальны год

1 верасня навучэнцы ліквідаванага ўладамі Нацыянальнага гуманітарнага ліцэя імя Якуба Коласа правялі лінейку, прысвечаную 1 верасня.

Традыцыйна вучні, іх бацькі і настаўнікі сабраліся каля будынка па вуліцы Кірава, 21. На працягу 11 гадоў тут месціўся ліцэй. Пасля яго ліквідацыі сталічныя ўлады перадалі будынак суду Цэнтральнага раёна Мінска. Па іроніі лёсу ў гэтым будынку судзілі былых ліцэістаў, маладзёжных актывістаў Алеся Міхалевіча, Андрэя Кіма...

Але ж вяртаючыся да 1 верасня... Як сказаў дырэктар ліцэя Уладзімір Колас, каля 100 школьнікаў працягваюць навучанне ў ліцэі. А сёлетні навучальны год стане годам святкавання 20-годдзя ліцэя. Установа была адчынена ў 1989 годзе пры Беларускім гуманітарным адукацыйна-культурным цэнтры.

Вольга ГРЫНЯВІЦКАЯ.

Народная Воля http://www.nv-online.info
5 ВЕРАСНЯ 2008 г.

АДУСЮЛЬ

Працоўны калектыў пытацца не будуць

Камітэт па дзяржаўнай маёмасці пачаў работы па пераўтварэнні дзяржаўнага вытворчага аб'яднання "БелаўтаМАЗ" у адкрытае акцыянернае таварыства.

Ад правядзення сходу працоўнага калектыву па гэтым пытанні вырашана адмовіцца.

Як паведаміла дырэктар Фонду дзяржаўнай маёмасці Наталля Жарнасек, рашэнне аб акцыянаванні прынята ўрадам, таму дазвол калектыву на гэта не патрабуецца.

Пуск запланавалі пад рэвалюцыю

Сумеснае прадпрыемства ААТ "Гарызонт" і кітайскай Midea Group плануе пачаць работу ў лістападзе.

Пуск вытворчасці запланаваны на гадавіну Кастрычніцкай рэвалюцыі 7 лістапада. Плануецца, што да канца гэтага года на СП будзе выраблена да 130 тысяч СВЧ-печаў пад розным брэндамі.

Да 2010 года ва ўсіх беларусаў будзе газ

Газіфікацыя раёнаў Беларусі, у тым ліку чарнобыльскай зоны, павінна быць поўнасцю завершана да 2010 года.
Аб гэтым заявіў першы віцэ-прэм'ер Уладзімір Сямашка на пасяджэнні калегіі Міністэрства энергетыкі.

Ён адзначыў, што 70 працэнтаў газіфікацыі будзе ажыццяўляцца за кошт бюджэту, 30 працэнтаў — сродкаў насельніцтва. Паводле слоў Уладзіміра Сямашкі, "нягледзячы на тое, што газ пастаянна даражэе, ён яшчэ доўгі час будзе асноўным відам паліва ў Беларусі".

МФК і ЕБРР стварылі ў Беларусі банк

Нацыянальны банк Беларусі зарэгістраваў новы банк — "Міжнародны банк малога бізнесу".

Яго заснавальнікамі выступілі аўтарытэтныя міжнародныя структуры — Міжнародная фінансавая карпарацыя і Еўрапейскі банк рэканструкцыі і развіцця.

Сродкі фізічных асоб банк прыцягваць не будзе: у адпаведнасці з беларускім заканадаўствам трэба, каб банк прапрацаваў два гады на нашым рынку, каб яму была выдадзена адпаведная ліцэнзія. Мэта стварэння банка — фінансаванне праектаў у галіне дробнага і сярэдняга прадпрымальніцтва.

УЛЬТИМАТУМ

Верните деньги!

Законное требование владельцев облигаций целевого займа 1990 года

Многие помнят, с каким бумом и какой помпой проводилась кампания по продаже населению облигаций целевого займа 1990 года. Какие были баталии, сколько сломано копий, ведь вопрос дать или не дать человеку возможность приобрести нужную вещь решался трудовыми коллективами и исполкомами местных Советов.

Однако до сих пор никто не знает, сколько "счастливчиков" получили такое право, поскольку существуют два документа, одинаковых по форме, но различных по содержанию.

Из одного документа следует, что в республике было продано 249 тысяч облигаций на сумму 376 миллионов рублей, а из второго — 78 тысяч на 152 миллиона. Эту "загадку" "отгадало" руководство АСБ "Беларусбанк". По его версии, 249 тысяч облигаций было получено, а 78 тысяч реализовано, то есть продано.

Может быть, оно так и было, только трудно поверить, что при тогдашнем дефиците на все и вся оказались, как это следует из документов, невостребованными 123 легковых автомобиля — 60 автомобилей "Волга ГАЗ 24-10" и 63 "Жигуленка"! А каким образом чиновники умудрились продать 5 тысяч облигаций на холодильник "ЗИЛ" из выделенных полутора тысяч знает, видимо, только господь Бог!

С другой стороны, через несколько лет вместо предоплаченных товаров граждане довольствовались правом сдать в отделения Сбербанка свои облигации за мизерную компенсацию, что было оговорено постановлением СМ РБ №186 от 6 апреля 1992 года. Для выкупа облигаций правительство запросило Верховный Совет и получило "добро" на расходование 350 миллионов рублей, что превышает необходимую сумму примерно на 100 миллионов.

Поскольку не все владельцы целевых облигаций "взяли под козырек", правительство 5 марта 1993 года приняло постановление №125, поставившее "окончательную точку" в деле их ограбления.

По оценке руководства АСБ "Беларусбанк" "навар" составил более 252 миллионов долларов США!

Необходимо отметить, что постановление №125 было принято не с бухты-барахты, а *"учитывая многочисленные заявления граждан о пересмотре условий выкупа у них облигаций... предусмотренных постановлением... №186"*.

Если учесть, что вновь определенная компенсация оказалась почти в 6 раз меньше компенсации, определенной постановлением №186, то налицо еще один симптом распространенного заболевания — откровенный цинизм.

К этому следует добавить, что Сбербанком и Минфином был разработан документ под названием "Порядок выкупа облигаций...", предупреждающий граждан, что облигации, не предъявленные к оплате в установленные сроки, теряют силу и оплате не подлежат. Это не что иное, как завуалированный бандитизм, напоминающий фразу: "Жизнь или кошелек".

Благодаря принятию постановления №125 правительство было разрешено истратить еще 800 миллионов рублей.

В итоге требовалось истратить 762 миллиона рублей, а разрешили тратить 1 миллиард 150 миллионов! Если эти деньги не были истрачены, то для каких целей их запрашивали?..

Безусловно, постановления правительства не принимаются в одночасье, вначале проводится подготовительно-аналитическая работа. Поэтому постановление правительства от 27 марта 1992 года №125, предусматривающее предоставление гражданам льготных кредитов для строительства жилья, и постановление от 6 апреля 1992 года №186, обязывающее владельцев целевых облигаций сдать свои ценные бумаги за бесценок, — ягодки одного поля, поскольку они были приняты практически одновременно, а реализация второго обеспечивала выполнение первого, — надо же было где-то взять деньги!

А каким образом претворялось в жизнь "историческое" постановление №165? На этот вопрос еще в 1996 году ответил старший прокурор отдела по надзору за соблюдением законов в сфере экономики прокуратуры Республики Беларусь И.Сыроквашко: *"Выяснилась удручающая картина: из-за бесконтрольности банков немало граждан, в том числе руководителей, должностных лиц государственных предприятий, организаций, исполкомов, коммерческих структур, банковских работников незаконно получили льготные кредиты. Многие заемщики использовали кредиты не по целевому назначению. Мошенническим, обманным путем от государства было получено более двух миллиардов рублей"*.

Незаконно полученные кредиты были погашены инфляционными рублями, а потери от их предоставления компенсированы Сбербанку из бюджета.

С января 1996 года прокуроры направили в суды 205 исков о взыскании кредитов с учетом индекса роста потребительских цен на сумму 9,6 миллиарда рублей, однако возмещено около 12 процентов заявленных исков, на решения судов прокурорами вынесено 40 протестов...

"Этюд" с льготными кредитами, по словам И.Сыроквашко *"высветил несовершенство законодательных норм, лицо тех, кому на принципы социальной справедливости и морали наплевать, и тех, кто из-за ненадлежащего исполнения своих служебных обязанностей не пресек вовремя их незаконных притязаний"*.

С этим утверждением нельзя согласиться, поскольку несовершенство законодательных норм, похоже, было заранее предусмотрено, а первых и вторых "тех" следует объединить как паразитов, живущих и обогащающихся за счет народа. Казалось, правительство должно сделать выводы и прекратить практику перераспределения денежных средств, забирая их у большинства и отдавая меньшинству. Но не тут-то было! Сбербанк только в 1994—1995 годах сумел раздать 11 миллионов 110 тысяч долларов США и 5 миллионов 50 тысяч немецких марок.

Всего сберегательному банку "Беларусбанк" по состоянию на ноябрь 1998 года не возвращено 31,5 миллиона долларов США и 8,5 миллиона немецких марок. Органами МВД было возбуждено 473 уголовных дела. Проблема возврата валютных кредитов оказалась значительно сложнее, поскольку бесконтрольно и беспрепятственно шел отток валюты за границу.

Незаконное получение валютных кредитов организовывалось через несуществующие фирмы, использовались подложные документы, стоимость закладываемого под залог имущества часто была намного ниже размера получаемого кредита. По оценкам специалистов, задолженность в 37 банках составила 600 миллионов долларов США! Вот что сказал по этому поводу Л.Глуховский, тогдашний председатель комиссии по возврату незаконно полученных валютных кредитов: *"...некоторые суммы были использованы во благо государства, но большинство ушло на сторону, осело в карманах бесчестных людей, в том числе достаточно высокопоставленных лиц"*.

Более точно и конкретно сказал 9 марта 1999 года А.Лукашенко: *"Была поставлена задача не просто разобраться в данном вопросе, а вернуть стране те деньги, которые в свое время раздавались налево и направо не в меру щедрыми руководителями банковских структур. Подобная благотворительность слишком дорого обошлась нашему народу и государству... Банковская сфера распоряжалась народными средствами как хотела. А выдавались кредиты прежде всего друзьям, знакомым, родственникам, собственным детям..."* Следовательно, болезнь не щадит и молодое поколение, что крайне опасно.

Пресса не осталась в стороне от столь важной проблемы, как возвращение награбленного. Но постепенно бум в отношении валютных кредитов заглох, дело кончилось тем, чем оно окончилось при возврате льготных кредитов — кое-что вернули, но слишком глубоки карманы *"бесчестных людей и достаточно высокопоставленных лиц"*, особенно, если эти "карманы" находятся за пределами страны. Но не лыком шит наш чиновник, его фантазия не знает границ. С 1 января 1995 года Национальный банк установил годовую процентную ставку по вкладам в 400 (!) процентов. К концу года, постепенно уменьшаясь, она достигла 48 процентов и продержалась на этом уровне первый квартал 1996 года. Это красивое "па" в финансовом балете означало, что вклад за год удваивался. Те давние действия Нацбанка объясняются сегодня стремлением защитить сбережения граждан от инфляционных процессов. Трогательная забота, особенно с учетом того, что курс доллара с 1 января 1995 года по 1 марта 1996 года был практически постоянным. Цена его составила 11.500 рублей. Кто знал об этом? Конечно, те, кого вспоминали Л.Глуховский, И.Сыроквашко и А.Лукашенко.

Особое место занимает деятельность финансовых пирамид — организаций, занимающихся привлечением и присвоением денежных средств граждан. Было бы странным, если бы такие организации не появились, — ведь их учредители видели, как можно обогащаться за чужой счет. В августе 1996 года заместитель главы Администрации президента П.Прокопович констатировал: "Уголовные дела были возбуждены по 22 организациям, в результате незаконной деятельности финансовых компаний пострадали множество граждан республики, в том числе в Минске около 40 тысяч, и их потери составили примерно 140 миллиардов рублей".

Сбережения граждан, вложенные во вклады, выгодны как государству, так и вкладчику, деньги, вложенные в финансовые пирамиды, идут в доход жуликов, шулеров и хапуг. Тем не менее именно о них, гражданах, внесших свои сбережения в финансовые пирамиды, в первую очередь позаботилось государство.

23 октября 1996 года подписан Указ президента №438, в пункте 3 которого сказано: *"Белорусскому общественному объединению пострадавших вкладчиков приступить с 1 ноября 1996 года к поэтапному возмещению гражданам Республики Беларусь ущерба, причиненного от незаконной деятельности субъектов хозяйствования"*.

Несколько ранее — 25 июля 1996 года на совещании у президента была рассмотрена возможность возмещения ущерба гражданам от деятельности финансовых пирамид. То есть вопрос решался оперативно и только. 25 июля рассмотрели и 23 октября того же года (!) подписан указ.

За полтора месяца объединение выплатило компенсацию двум тысячам человек, некоторым полностью... Позднее, 14 августа 1997 года, Совет министров принял постановление №1065, согласно которому право на возмещение ущерба предоставлялось лицам, чьи иски удовлетворялись судом. После этого в дело вмешался государственный контроль, установивший, что председатель объединения И.Клюев — человек не тот. Что он приумножает свой капитал, а со зданная и проверенная на практике система "приказала долго жить". Если предположить, что создание финансовых пирамид и все последующие шаги (внесение солидных денег, убеждение президента подписать Указ №438, получение от объединения своих денег вместе с "наваром" и закрытие "лавочки") — продуманная операция чиновников, то все становится на свое место и вопросы не возникают...

Картина будет неполной, если не вспомнить еще об одной всенародной кампании с красивым названием "приватизация". Это действия, связанные с получением чеков "Имущество", обменом их на акции предприятий и получение дивидендов — части прибыли предприятия. Все правильно и красиво, только откуда смертному знать, какое предприятие начнет стабильно работать, а какое благополучно подохнет? А как в этой ситуации чувствуют себя наши "больные"? Они чувствуют себя хорошо — ведь они четко знают, чьи акции следует приобретать. У многих граждан лежат чеки "Имущество" мертвым грузом уже 12 лет и никто не знает, что с ними делать. Правда, говорят, что с 2009 года начнется более широкий процесс очередной приватизации, но шансы выгодно вложить свои чеки незначительны, как шансы выиграть что-либо приличное в лото...

Следующим этапом обогащения чиновников стал банковский мор — за короткий промежуток времени обанкротилось аж 12 (!) банков, начиная от "Дуката" и кончая "Белбалтией". Факты удивительны, поскольку организующей, вдохновляющей и контролирующей силой в банковском "царстве" был и остается Национальный банк, под патронажем которого все и происходит. Банкротство банков сильно взволновало власть. Она, забыв о вкладчиках, владельцах целевых облигаций и гражданах, заключивших с государством долгосрочные договоры страхования — всех тех, кто потерял свои сбережения раньше, позаботилась о вкладах сегодняшних и завтрашних. Недавно принят закон, гарантирующий возврат вкладов до 5 тысяч евро включительно... Когда жажда наживы переходит в хроническую форму, чиновник уже на генном уровне не в состоянии совершать такие математические действия, как деление и вычитание. Он не может этого сделать даже тогда, когда речь не идет о его личном капитале. Подтверждением сказанного является компенсационный указ президента от 21 апреля 1998 года №229. Известно, что документ готовился более двух лет. 12 августа 1997 года — за 8 месяцев до подписания указа, когда стало очевидным нежелание чиновников возвращать гражданам долги, А.Лукашенко сказал:

"На протяжении последних пяти лет государство не уделяло должного внимания социальной защите граждан, потерявших свои денежные сбережения... из-за инфляционных процессов и затяжного кризиса в экономике. Какие же формы и методы избрало правительство при решении этого жизненно важного социального вопроса? Только безразличием и формализмом, бездушием к людям нашего государства можно назвать его действия. С ноября 1996 года курсирует между Советом министров и Администрацией президента проект указа по этому вопросу без глубокой доработки его содержания правительством с участием заинтересованных министерств, органов государственного управления, юридического управления аппарата правительства.

Еще раз обращаю ваше внимание, уважаемые руководители, что за каждым поручением президента Республики Беларусь стоит реальная проблема, волнующая людей. И думать вы должны о том, как решить проблему, а не отрапортовать, ничего не делая по существу...

Средства массовой информации я рассматриваю как серьезное подспорье в решении народно-хозяйственных задач. Но как реагируют на выступления печати наши чиновники: а как горох о стенку!.."

Не в бровь, а в глаз! Но, несмотря на эту справедливую критику, чиновники подготовили, мягко говоря, не лучший вариант компенсационного указа.

22 марта 2002 года "Советская Белоруссия" сообщила: *"Хоть с 1998 года идет кампания по компенсации вкладов населению, уровень выплат вкладчиков удовлетворить явно не может. И недовольство людей вполне объяснимо. Впервые идея дополнительной компенсации вкладов была озвучена осенью минувшего года. Тогда же был подготовлен первый вариант соответствующего указа, который, однако, вызвал возражение в ряде министерств и ведомств. Причина — слишком много требовалось денег..."*

Это откровение свидетельствует о том, что не все чиновники поражены жаждой наживы, есть честные и порядочные люди, но возникает вопрос, кто готовит документы? Похоже, их готовят те кухарки, которые по настоятельной рекомендации Владимира Ильича должны были *"учиться управлять государством"*, но учиться не стали, а потому и не научились... Не распространяясь об "отрицательной компенсации" — понятии, рожденном совместным постановлением Совета министров и Нацбанка от 19 июня 1998 года №972/18; понятии, не имеющем аналогов в мировой практике и нелепом по сути (как "горячее мороженое"), следует отметить мнение об указе №229 тогдашнего министра финансов Н.Корбута, высказанное им 30 января 2003 года:

"Незначительный уровень выплат вызвал отсутствие заинтересованности граждан в получении указанной компенсации. В настоящее время население практически не обращается в АСБ "Беларусбанк" по вопросу получения компенсации, так как у 89 процентов граждан сумма компенсации составляет 10 тысяч рублей и менее..."

Не доверять опубликованным словам Н.Корбута нет оснований — действительно, недовольство людей объяснимо. Но позволительно спросить, разве Министерство финансов не принимало участие в разработке Указа №229?

Далее "СБ" сообщила, что в настоящее время (22 марта 2002 года), по информации главного банкира страны П.Прокоповича, правительством и Нацбанком готовится проект указа президента о дополнительной компенсации сбережений граждан и что рассматриваются четыре ее варианта. Это означает (с учетом непринятого варианта 2002 года), что подыскивается вариант наиболее деликатного одурачивания граждан. 31 мая 2004 года в связи с улучшением экономической ситуации А.Лукашенко поручил правительству и Нацбанку ускорить внесение предложений по компенсации сбережений граждан, ведь активная работа в этом направлении ведется, как утверждают чиновники, с 2001 года. Подготовленный проект указа был направлен в Совет министров до 9 марта 2003 года и по решению Президиума Совета министров возврат к этой проблеме перенесен на неопределенное время. Правда, сначала планировалось назначить время "Ч" сразу после окончания действия Указа №229, то есть в первых числах января 2008 года. Вот вам и выполнили поручение президента, вот и ускорили... Решение обусловлено *"ограниченностью финансовых ресурсов государства"*.

Получается, что чиновникам наплевать на все, в том числе и на выступления печати, при этом как бы специально подчеркивая президентскую некомпетентность и в экономической ситуации, и в финансовых ресурсах...

По информации начальника Экономического управления Администрации президента Г.Хотиной, проект компенсационного указа в феврале текущего года был представлен главе государства в шести (!) вариантах. На, мол, дорогой президент, эти варианты и выбери, какой пожелаешь... со всеми вытекающими последствиями. Разве это не попытка в очередной раз подставить президента?

Когда количество предлагаемых вариантов достигает десяти, судьбу сбережений граждан, может быть, придется решать по правилам лото. Для этого потребуется мешок с бочонками и очаровательная девушка в мини-юбке — она извлечет "счастливый" номер.

А.Лукашенко, как и следовало ожидать, отправил "ассортимент проектов" в Совет министров. Очередной "ход" за чиновниками. Каким будет их фортель на этот раз?

Александр САМОДУРОВ,
председатель инициативной группы владельцев целевых облигаций;
Леонид СКАЛУБО,
член инициативной группы.

РАЗБОР ПОЛЕТОВ

Планы строительства новых электростанций сорваны

Реализация проекта по строительству ТЭЦ-5 в Минске сорвана. Об этом было заявлено на заседании президиума Совета министров.

"Сорван проект по ТЭЦ-5?" — задал вопрос на заседании президиума при обсуждении хода реализации положений директивы президента №3 премьер-министр Беларуси Сергей Сидорский. "Сорван", — заявил глава департамента Комитета по энергоэффективности Леонид Шенец. "За это надо нести ответственность", — заявил премьер.

По словам первого заместителя премьер-министра Владимира Семашко, виновником срыва проекта якобы является Министерство энергетики, которое уже два года не может провести тендер.

"Из четырех лет два года уходит на принятие решения, а потом за 2 года строим в спешке станцию. 5 лет назад было известно, что ТЭЦ-5 надо строить, и график был утвержден", — сказал Владимир Семашко, обращаясь к первому заместителю министра энергетики Эдуарду Товпенцу. По мнению первого вице-премьера, Минэнерго ждет, пока глава правительства или его заместитель поставят подписи под проектом, "чтобы вам (Минэнерго. — Ред.) не задавали вопросов". "Товпенец, два с половиной года вы решаете. Китайцы, малазийцы, русские или немцы. Такой плох, зеркий плох", — сказал Семашко.

Хотя, по его словам, ввод ТЭЦ-5 — "огромной станции нового типа — позволит дополнительно вырабатывать 450 мегаватт электроэнергии".

Владимир Семашко также напомнил, что 2 года принималось решение по тендеру на ТЭЦ-3, заметив при этом, что не исключает и подобного подхода при строительстве АЭС.

Первый замминистра энергетики со своей стороны заявил, что не видит вины Минэнерго в строительстве Гродненской ГЭС. "В соответствии с законодательством выиграла иранская компания. И что дальше?!", — задал вопрос Товпенец. Непонятно, то ли он намекнул, что интересы иранцев проталкивал кто-то в строительстве, то ли просто пытался оправдаться, но получилось как-то двусмысленно. А Сергей Сидорский, обращаясь к Товпенцу, прямо заявил: "Стройте сами, если не пришли китайцы, иранцы, берите деньги в банке и стройте".

ПОДСЧИТАЛИ...

Позиции белорусского рубля

Реальный курс белорусского рубля за январь—июль 2008 г. снизился к "корзине валют" стран — основных торговых партнеров Беларуси на 4,12% по сравнению с декабрем 2007 года.

Об этом агентству ПРАЙМ-ТАСС сообщили в Национальном банке Беларуси.

При этом реальный курс белорусского рубля к российскому рублю за январь—июль 2008 г. снизился на 4,52% по сравнению с декабрем 2007 г., к евро — на 0,63 %, к доллару США — укрепился на 4,95%, к украинской гривне — снизился на 12,68%, к латвийскому лату — на 5,74%, к литовскому литу — на 5,55 %, к польскому злотому — на 10,85 %, к фунту стерлингов — укрепился на 8,89%, к казахскому тенге — на 2,57%.

Пакуль у рэгіёнах будуць правіць удзельныя князькі, нічога радаснага людзям не свеціць

Слухаеш іншы раз Аляксандра Лукашэнку і думаеш: на самай справе ён клапоціцца пра радавых людзей ці займаецца імітацыяй змагання за адстойванне народных інтарэсаў? Паглядзіце, што робіцца на перыферыі! Тыя ж "вертыкальшчыкі" настолькі распаясаліся, што так нахабна ніколі не вялі сябе нават першыя сакратары райкамаў партыі. Фактычна многія з раённых чыноўнікаў ператварыліся ва ўдзельных князькоў, што хочуць, тое і варочаюць. Простыя людзі ўсё гэта бачаць, але зрабіць нічога не могуць.

Паскардзіцца начальніку міліцыі? Ды ён не пераступае парог кабінета таго ж удзельнага князька, а прапаўзае. Замест таго, каб іншы раз узбудзіць крымінальную справу, ён баіцца рот раскрыць.

Напісаць заяву пракурору раёна? Ды ён жа такі служака, як і начальнік міліцыі.

Звярнуцца ў суд? Марная справа. Якія ў нас суды — усе ведаюць.

Некалі чыноўнікі баяліся праверак з боку Камітэта народнага кантролю. Сёння ж такога органа няма. Ёсць Камітэт дзяржаўнага кантролю. А гэта не адно і тое ж. Як чыноўнікі правяраюць чыноўнікаў — усім добра вядома.

Не, пакуль у рэгіёнах будуць правіць удзельныя князькі, нічога радаснага людзям не свеціць.

Іван КЛІМОВІЧ, выбаршчык.

ИЗ ПОЧТЫ ГЛАВНОГО РЕДАКТОРА

Спасибо «юмористам» Совета министров

Здравствуйте, Иосиф Павлович!

Спасибо Вам и коллективу "Народной воли" за то, что вы есть. Ваши читатели понимают, что труд Ваш нелегкий, не только понимают, но и ценят. Желаем Вам сил и здоровья.

"Народная воля" — газета серьезная, но однажды она меня (думаю, не только меня) рассмешила так, что прошли и усталость, и болячки. Я о статье "Пенсионеру на два года положено 4 пары трусов".

Спасибо "юмористам" Совета министров, что под конец жизни просветили нас, пенсионеров, сколько граммов чего положено, сколько одежек можно сносить. Забыли они только про туалетную бумагу. Или она при таких нормах уже и не нужна?

Знаете, там наверху что-нибудь как придумают — смех и слезы. Но их можно понять: зарплата, которую они получают, простым смертным и не снилась. Вот они ее отрабатывают, чтобы не потерять. До десятых, сотых грамма высчитали, кому и чего сколько можно употребить и сносить. Только зря старались. Пенсионеры сейчас живут на букву "Д". Это раньше на вопрос "Как живешь?" пенсионеры отвечали на букву "Х". Недоумение, улыбка до ушей. На вопрос "Как это понимать?" отвечали: "Хорошо!"

Теперь на тот же вопрос отвечают: "Доживаю, доедаю, донашиваю".

Честно, глянула на себя: босоножки — дочкины, брюки, блузка — кумы ее. Сумка внучкина. Им они уже немодные, а мне — модно (правда, живет дочка в России).

Так что зря старались, господа чиновники. И на питании экономим — хочется внукам какой-никакой гостинец принести.

Несмотря на годы, почти все пенсионеры, превозмогая многие болячки, стараются что-либо посадить, вырастить. Земля-матушка выручает.

Я родилась в деревне. Знаю, как трудно там жили люди: война, послевоенное время. С какими трудностями наше поколение растило детей! Мои родители в войну погибли, помощи — ниоткуда. Сейчас пожить бы спокойно, да не выходит: цены растут не по дням, а по часам.

Сейчас вот так называемым дачникам предложили оформить в собственность участки. Лет 15 назад дали людям заброшенные земли, пашите. Отработали, деревья посадили, имеют подспорье в виде овощей, фруктов, построили сарайчики от дождя, так как не все в состоянии домики построить. Теперешние дачники — это на 80 процентов пенсионеры. Они еле-еле уже там работают. Силы-то покидают — возраст. Выкупить участки не все в состоянии. Многие говорят: "Бросим, ничего другого не остается делать". И бросят, от обиды, от отчаяния, от бессилия.

Ну а за нормы — спасибо. Только вот беда — весы не за что купить, чтобы до сотой грамма не ошибиться в потреблении продуктов. Просьба к Совету министров выдать пенсионерам электронные весы. Тогда все будет в норме: не переберем ни грамма.

С уважением и надеждой —

Ольга Ивановна ПРОКОФЬЕВА, жительница г.Пинска.

ДРОБЯЗЬ?

Ратуйце ад шалёных дэцыбелаў!

Здаецца, усе ўжо звыкліся з гэтай дурнотай: у цягніку, маршрутным аўтобусе ці проста ў чыёйсьці кватэры магутная "музычная" апаратура раве так, што не тое што вушы — сэрца не вытрымлівае. Вучоныя даўно даследавалі і давялі, што празмерна моцныя гукі — гэта ўдарныя хвалі, якія б'юць па жывым арганізме і разбураюць яго.

Калісьці ў савецкі час (не ўсё ж тады было дрэннае) нават дзейнічала пастанова Савета міністраў БССР, якой абмяжоўвалася гучнасць усялякай апаратуры ў дамах, зонах адпачынку, паселішчах, дачах... Канечне, пастанова тая часцяком парушалася, але ўсё ж ахвяра шалёных дэцыбелаў мела права паскардзіцца на парушальнікаў спакою, патрабаваць парадку. А цяпер? З ранку да вечара валтузішся на градах, каб хоць нейкі прыварак атрымаць да смешнай пенсіі. Хочацца, нарэшце, і адпачыць. А на суседняе лецішча садовага таварыства падкатвае шыкоўнае аўто, і развясёлая маладая кампанія ўсчыняе такі вэрхал, хоць у лес уцякай. На ўсю сучасную моц грыміць, скрыгоча тая "музыка", сама ж кампанія "аматараў прыгожага" яе і не слухае — для іх гэта звыклы шумавы фон. А нам, немаладым, проста свідруе мазгі, не дае забыцца сном да раніцы, калі, нарэшце, падаюць з ног ад стомы тыя весялуны. Шматлікія спробы неяк паразумецца з імі аказваюцца пустой справай.

Што рабіць, як пазбавіцца незаслужаных пакут? Усё жыццё мы ішлі праз усялякія грымоты і выпрабаванні, набылі шмат розных хвароб, у тым ліку гіпертанію, арытмію і гэтак далей. Галоўны лек для нас — цішыня! А замест яе — дзікунскі грукат. З адчаю я нават датэлефанаваўся да сакратарыята сённяшняга Савета міністраў РБ, спытаўся, ці ёсць сёння пастанова, аналагічная той, даўняй, пра якую я згадваў? Тым болей што ўказ №50 кіраўніка дзяржавы ад 28 студзеня гэтага года тычыцца мер па ўпарадкаванні дзейнасці садаводчых таварыстваў і абавязвае Савет міністраў забяспечыць, акрамя іншага, "рэжым работ, звязаных з шумавым уздзеяннем на тэрыторыі" такіх таварыстваў. Праўда, пра рэжым адпачынку там не сказана, але падумаць аб гэтым варта. У адказ пачуў: "Не понимаю, чего вы хотите, у нас же демократия. Молодежь имеет право отдыхать так, как ей нравится".

Наконт "демократии" ў нашай краіне мая юная (мяркуючы па голасе) субяседніца магла б і памаўчаць. А вось наконт правоў... Калі працуе на такой адказнай рабоце, то павінна б ведаць, што ў цывілізаванай, сапраўды дэмакратычнай краіне права любога чалавека жыць па-свойму ні ў якім разе не можа парушаць такога ж права іншага. Любіш громападобныя рытмы — начапі навушнікі і адрывайся па поўнай. У суседзяў жа — свае звычкі, інтарэсы, іх трэба ўлічваць. Мяркую, "дробязнае" пытанне, якое хвалюе не аднаго мяне, лепш вырашаць не столькі адміністратыўнымі, а, у першую чаргу, выхаваўчымі мерамі. Тут маральны прыклад бацькоў, настаўнікаў, іх даходлівае слова аб элементарнай культуры паводзін, павазе да людзей, сярод якіх жывеш, асабліва старэйшага веку (хіба не яны здабывалі маладым права радавацца жыццю?), былі б неацэнныя. Але ці часта чуюць такія добрыя парады нашы дзеці і ўнукі?

Леанід САЙ, мінчанін.

ПАЗІЦЫЯ

Іншага выйсця, як байкот выбараў, я не бачу

Прачытаў у "Народнай волі" за 14 жніўня артыкул Ліны Масалковай "Што я пачула ад людзей, калі збірала подпісы", і хочацца звярнуць увагу на яго нашай апазіцыі. Зараз відавочна: стварыліся нармальныя ўмовы не для цывілізаваных дэмакратычных выбараў, а да навязанага ўладамі абсурду. Не трэба нам баяцца гэтага слова — "байкот". Бо гэта спосаб палітычнай барацьбы, калі іншага выбару няма. Улада нічога не змяніла ў несправядлівай выбарчай сістэме. Навошта ж яе ўмацоўваць?

А як тут дзейнічала апазіцыя? Да прыкладу, лідэр АГП Анатоль Лябедзька заяўляе на з'ездзе партыі: "Байкот ва ўмовах Беларусі азначае адсутнасць усялякай працы для партыі". Не бачу ў гэтай заяве асаблівай логікі. Што гэта за логіка, якая вядзе да легітымізацыі псеўдавыбарчай гульні ў адны вароты? На працягу 15 гадоў апазіцыя ні разу не здолела здабыць нейкі плюс, наступаючы на адны і тыя ж граблі.

Куды больш слушнай і вартай падтрымкі выглядае пазіцыя мужнага і дальнабачнага Зянона Пазьняка. Яго прагнозы заўсёды збываюцца, бо заснаваны на глыбокім аналізе палітычнай сітуацыі. Цалкам падтрымліваю і незарэгістраваны "Малады фронт", які выступае за байкот. Тыя ж дзеячы апазіцыі, якія, на жаль, усё яшчэ "ідуць на выбары", чамусьці не хочуць зразумець, што сваімі дзеяннямі толькі дапамогуць умацаванню рэжыму, які зацікаўлены ў прыцягненні на выбарчыя ўчасткі як мага больш людзей. І вынік "элегантнай" перамогі загадзя прадвызначаны, хоць як хочаш галасуй.

Беларускі выбаршчык ужо даўно, пасля 1994 года, не ў стане ўплываць на вынік галасавання, усё вырашае ўлада. І я не збіраюся ўдзельнічаць у гэтым ашуканстве. Няўдзел у фарсе — адзінае, што нам даступна і, дарэчы, не забаронена законам. Калі б людзі масава не прыйшлі на галасаванне, гэта і сведчыла б аб іх недаверы арганізатарам псеўдавыбараў. Для гэтага апазіцыі трэба правесці шырокую тлумачальную працу з насельніцтвам. Але, як і раней, час ужо амаль упушчаны. Многія са свядомых грамадзян разыходзяцца ў сваіх меркаваннях з апазіцыяй...

Алесь ЗАРАНОК, жыхар в.Сырод Калінкавіцкага раёна.

ЗАДУМАЕМСЯ!

А мы маўчым...

Дзіўныя мы людзі — беларусы. Лепшыя рысы нашых мужных продкаў разгубілі на пакручастых дарогах гісторыі, а вось за празмерную пакорлівасць, рахманасць, маўклівасць у сённяшнім менталітэце трымаемся зубамі. Цяжка жыць і заўтра немаведама што будзе? Ат, абы не было вайны. Ідзе бязлітаснае вынішчэнне ўсяго беларускага? А нам што — чарка і скварка даражэй. Парламентарыі прымаюць закон аб зменах у мове тытульнай нацыі, а самі яе, у абсалютнай большасці, і з гэрам папалам не ведаючы? Ну і хай сабе. Краіну Расіі прадаюць — ды, можа, так і трэба. Паставяць ракеты суседняй дзяржавы на сёння яшчэ нейтральнай беларускай зямлі — хіба шкада, надзейней будзе... Хапаюць і кідаюць за краты адважных нашых, не згодных з абсурдам дзяцей і ўнукаў? Хай не лезуць на ражон і сядзяць ціха... Так, як мышы пад венікам, як многія і многія маўклівыя насельнікі краіны.

Мы ўсё маўчым і маўчым, заплюшчваем вочы на небяспеку, якая навісла над Бацькаўшчынай. І ў багне абыякавага — да саміх сябе, да Радзімы — маўчання можа знікнуць і мірнае неба над галавой, і чарка са скваркай, і само жыццё.

Задумаемся, добрыя людзі!

Барыс ЗАБАЛОЦКІ, жыхар Мінска.

ОБРАЩЕНИЕ К ПРЕЗИДЕНТУ

«Какое государство строите вы?»

"Начну с того, что я три раза голосовал на президентских выборах за вас, ничуть не сомневаясь, что вы стараетесь для народа. Устроившись на Белорусский автомобильный завод, я спокойно работал. Перевелся в цех монтажа и технического обслуживания (ЦМТО) грузчиком с заключением контракта на 1 год. Работал я нормально, так как работать плохо я просто не умею. Спустя год меня уволили в связи с истечением срока действий контракта. Со мной живет моя мать, инвалид первой группы, и жила жена, у которой было онкологическое заболевание и вторая группа инвалидности. Два сына учатся в школе. Перед окончанием контракта вместо того, чтобы смотреть за больными матерью и женой, я ходил к председателю профсоюзного комитета, к его заместителю, к заместителю директора по идеологической работе, к директору РУПП Павлу Лукьяновичу Мариеву. Всем им говорил о своих семейных проблемах. Но заключать новый контракт со мной отказались, ничем не мотивируя.

После того, как меня уволили, я обратился в газету "Беларусь сегодня — Советская Белоруссия", учредителем которой является Администрация президента. Мое обращение отправили в Минский областной исполнительный комитет, оттуда в Жодинский райисполком. То есть письмо отослали тем, на кого я жаловался.

Моя же вина состоит в том, что я два раза спросил у начальника цеха почему в цехе отсутствует туалет. Чтобы не задавал лишних вопросов, меня уволили. Спустя два месяца после увольнения я подал исковое заявление в суд города Жодино. На суде выяснилось, что я опоздал с подачей искового заявления. Почему же председатель профсоюзного комитета, его заместитель, заместитель директора по идеологической работе не сказали мне, что исковое заявление в суд нужно подавать в течение месяца. Начальник цеха на суде заявил, что ничего не знал о моей семейной ситуации. Это ложь. Я говорил ему лично неоднократно. На суде мною было заявлено ходатайство вызвать и допросить председателя профкома БеЛАЗа, каким образом профсоюз защищает интересы работников предприятия? В моем членском билете ясно написано: "Профсоюз отстаивает и защищает ваши профессиональные, трудовые, социально-экономические права и интересы в отношениях с нанимателем, органами государственной власти и управления, в суде". Суд отклонил мое ходатайство. Что же это за правосудие такое?

Я понял, что ФПБ — придаток нанимателя. Я общался и общаюсь с работниками БелАЗа, большинство из которых согласны со мной.

Интересно, что в настоящее время на РАПП "БелАЗ" туалет в ЦМТО строится. Неужели для этого нужен был новый начальник цеха и новый генеральный директор? А может быть, профсоюзный комитет ФПБ проснулся? Всем известно, что в цивилизованном государстве любая стройка начинается с туалета".

Виктор СТЕЛЬМАК.

Жодино.

ТЕМА ДНЯ

Цейтнот для Беларуси

В первых числах осени — а точнее, уже в последних числах августа — белорусское руководство оказалось в непростой ситуации. В крайне сжатые сроки ему предстоит сделать принципиально важный выбор между двумя моделями поведения, про которые можно сказать только одно: "обе хуже".

Еще вчера, казалось, все было просто замечательно. После быстрого и эффектного освобождения политзаключенных отношения с Западом начали улучшаться с феноменальной для белорусской внешней политики скоростью. Перечислять все события последней пары недель нет смысла — про них написано уже более чем достаточно. Я бы выделил только тот момент, что Европа (устами Германии) уже намекнула белорусским властям: не получите очередной кредит в России — поможем мы.

Но идиллию, едва-едва начавшую складываться в отношениях между официальным Минском и Западом, грубо нарушил посол России в Беларуси Александр Суриков. 27 августа на пресс-конференции в Минске он заявил, что Россия рассчитывает на признание суверенитета Южной Осетии и Абхазии со стороны Беларуси. Цитата: *"Это суверенное право Беларуси — признавать или не признавать независимость, но мы в этом рассчитываем на Беларусь, как на одного из самых близких союзников"*. Более того, Суриков не исключает, что Южная Осетия и Абхазия могли бы войти в СНГ, а еще раньше — вступить в союзное государство России и Беларуси.

Лично я сразу вспомнил 1999 год и натовские бомбардировки на Балканах. Тогда идею о вхождении Сербии в российско-белорусский союз я услышал от специально приехавшего в Минск сербского вице-премьера Воислава Шешеля. Но Шешель уже много лет в гаагской тюрьме со статусом военного преступника...

Теперь вот Беларуси предлагают строить союз с еще не остывшими после скоротечной войны Южной Осетией и Абхазией. Тут опять нужно процитировать российского посла: *"Но для вступления в союзное государство надо как минимум признание Беларусью их независимости, для вступления в СНГ — признание всеми странами — участницами Содружества. Мы не исключаем возможного развития по такому направлению"*. По сути, позиция Беларуси сегодня оказалась ключевой. Если наша страна, как "самый-самый верный" союзник России, признает югоосетинскую и абхазскую независимость, это наверняка сделают и не менее "авторитетные" субъекты международного права: Северная Корея, Куба, Иран. И Кремль сможет говорить уже о "международном признании" отколовшихся от Грузии территорий.

Кстати, Александр Суриков во время пресс-конференции не преминул напомнить, что Александр Лукашенко во время поездки в Сочи к Медведеву заодно провел встречи с лидерами Южной Осетии и Абхазии Эдуардом Кокойты и Сергеем Багапшем. Цитата: *"Велись ли тогда консультации о признании независимости, мне сказать сложно"*.

Итак, официальному Минску предстоит сделать некий выбор, причем очень быстро. С одной стороны, жмет Москва, которой сейчас позарез необходимо "правильное" (в ее понимании) поведение белорусских властей. Но в Минске понимают, что если признать Южную Осетию и Абхазию и принять их в союзное государство (а одно без другого не получится), то соотношение голосов в союзном руководстве тут же и навсегда изменится на три к одному в пользу России. Безусловно, тогда любой экономико-политический торг с восточным соседом станет невозможен.

С другой — страны Запада сейчас также будут изо всех сил давить на Минск, стараясь показать, сколь радужные перспективы тут же исчезнут, стоит только признать югоосетинскую и абхазскую независимость. "Европейской" перспективой белорусские власти, безусловно, дорожат (хотя и старательно не признаются в этом) и понимают, что стоит выполнить требования России, как "путь в Европу" закроется надолго, а может, и навсегда.

На обдумывание вариантов у официального Минска времени уже нет: выбор нужно делать прямо сейчас. Конечно, США и Европа предлагают сладкий пряник, но он пока где-то там, далеко (хотя месяц назад его вообще не было). А российская газовая дубинка — уже здесь, уже занесена. Ведь началась осень — традиционное время ритуальных плясок вокруг договора на поставку газа в следующем году. Не случайно же еще летом белорусские чиновники начали причитать, что, дескать, цена на газ выше 200 долларов приведет к коллапсу белорусской экономики. И не случайно тот же Суриков из выступления в выступление, во всех интервью, озвучивает ту же цену газа для Беларуси на 2009 год — от 200 долларов и более.

Намек более чем понятен.

Виктор ДЕМИДОВ.

ЕСЛИ БЫ Я БЫЛ ПРЕЗИДЕНТОМ

Изменил бы Избирательный кодекс

Я б изменил статью Избирательного кодекса так, чтобы в состав каждой участковой комиссии по выборам входило "доверенное лицо" каждого кандидата. И чтобы именно кандидаты формировали состав участковых избирательных комиссий.

Н.ДЕМЕНТЕЙ.

г.п.Шерешево Пружанского района Брестской области.

РЭЗАНАНС

Святая прастата!

У "Народнай волі" ад 28.05.08 быў надрукаваны артыкул Ганны Шылец "Ловцы человеческих душ", прысвечаны ў асноўным разважанням аб небяспечнасці так званых "дэструктыўных сект" (перш за ўсё мунітаў), а таксама аналізу метадаў іх дзейнасці.

Я таксама хачу выказацца па ўзнятай праблеме, бо асноўныя палажэнні, з якіх выходзіць аўтар артыкула, непасрэдна закранаюць сферу маёй грамадскай дзейнасці. Зараз адзінай зарэгістраванай праваабарончай арганізацыяй на Беларусі з'яўляецца РГА "Беларускі Хельсінкскі камітэт". Я ўзначальваю ў ім камісію па свабодзе сумлення. І мне неаднаразова, у тым ліку і ў прэсе, даводзілася выступаць па розных аспектах рэлігійнай сітуацыі ў нашай краіне. Дадзеная сітуацыя, скажам так, даволі складаная, і шмат якія працэсы, што ў ёй адбываюцца, звязаны з лёсамі канкрэтных людзей. З гэтымі людзьмі мне прыходзіцца рэгулярна кантактаваць у сувязі з парушэннем іх правоў з боку ўлад. Таму той інтарэс, які выклікаў у мяне артыкул Г. Шылец, мае пераважна практычны характар. Гэтым абумоўлена накіраванасць маіх выказванняў.

Скажу адразу: асноўныя ідэі гэтага артыкула выклікаюць у мяне рэзкія пярэчанні. Як правіла, публікацыі, звязаныя з дзейнасцю рэлігійных арганізацый, карыстаюцца нязменнай цікавасцю. Гэтая тэма папулярная ў масавай аўдыторыі разам з такімі, як астралогія, кулінарыя, спорт, секс і г.д. На Беларусі штогод адбываецца каля ста тысяч злачынстваў (за 2007 год асуджана звыш 78 тыс чалавек). Але калі злачыства зроблена на рэлігійнай глебе — можна напісаць артыкул на цікавую тэму. Пры гэтым адсутнічае сур'ёзны інтарэс да рэлігійных праблем у грамадстве, і ўсе гэтыя сенсацыйныя публікацыі з "палохалкамі" аб рэлігійных злодзеях толькі зацямняюць рэальна існуючыя праблемы ў рэлігійным жыцці нашай краіны, якія звязаны з правамі нашых грамадзян.

Асноўны мой тэзіс наступны: пытанні дзейнасці той ці іншай рэлігійнай арганізацыі, у тым ліку і дэструктыўнага характару, павінны разглядацца ў кантэксце агульнай грамадскай сітуацыі ў нашай краіне. У нас даволі складанае становішча з правамі чалавека, у тым ліку і з правамі веруючых. Рэзкае пярэчанне выклікаюць разважанні аўтара наконт паняцця "секта", з якіх пачынаецца артыкул. Г. Шылец піша, што гэтага паняцця ў нашым заканадаўстве няма "в угоду модной ныне политкорректности". Скажу шчыра, я ўпершыню сутыкаюся з абвінавачваннем нашых улад у залішняй паліткарэктнасці, і я з гэтым абвінавачваннем не згодны. Што тычыцца паняцця "секта", то трэба сказаць, што ў навуковым словаўжыванні яно мае нейтральнае значэнне. У перакладзе з лацінскай мовы "секта" азначае "правіла", "метад", "вобраз мыслення", "школа", "вучэнне". У гэтым сэнсе буйнейшы рымскі гісторык Тацыт пісаў аб сектах кінікаў і стоікаў, маючы на ўвазе сучасныя яму філасофскія школы. Менавіта ў такім значэнні я сам ужываў тэрмін "секта" ў сваім падручніку па рэлігіязнаўстве, выдадзеным некалькі гадоў таму. Але зараз я ад гэтага тэрміну адмовіўся, бо ў штодзённым словаўжыванні ён мае абразлівае значэнне. Тым больш што вельмі часта ім па савецкай традыцыі абазначаюць рэлігійныя арганізацыі неапратэстантаў: баптыстаў, пяцідзесятнікаў, адвентыстаў і іншых. А гэта тыя арганізацыі, якія існуюць на Беларусі даўно (баптысты — ужо больш за сто год), з'яўляюцца шматколькаснымі (пяцідзесятнікі — другая пасля праваслаўных канфесія ў краіне), зарэгістраваныя і дзейнічаюць у адпаведнасці з існуючым заканадаўствам. Дарэчы, асабістыя кантакты з прадстаўнікамі гэтых арганізацый пакінулі ў мяне вельмі добрае аб іх уражанне.

Ужыванне ж паняцця "секта" ў заканадаўстве будзе мець дыскрымінацыйныя вынікі, бо тады парушаецца прынцып роўнасці рэлігій перад законам: "цэрквы" і "секты" будуць пастаўлены ў розныя ўмовы. І апроч таго, пытанне: хто будзе вызначаць, дзе "секта", а дзе "царква"?

Г. Шылец у сваім артыкуле піша, што сёння ў Беларусі зарэгістраваны тыя рэлігійныя арганізацыі, "которые с незапамятных времен действуют на территории нашей страны (например, Белорусская православная церковь), либо те из новых религиозных движений, чей устав соответствует белорусскому законодательству". Нагадаю, што ў 2002 годзе была тэрмінова прынята новая рэдакцыя закона "Аб свабодзе сумлення і рэлігійных арганізацыях", якая выклікала рэзкія пратэсты не толькі з боку праваабаронцаў, але і з боку большасці рэлігійных арганізацый, што дзейнічаюць на Беларусі. Для шэрагу рэлігійных арганізацый працэс рэгістрацыі быў ўскладнены, іх колькасны рост на Беларусі запаволіўся, а ў некаторых канфесіях колькасць арганізацый пачала змяншацца. Найбольшыя пярэчанні выклікала прэамбула гэтага закона, у якой пералічаны пяць рэлігій: праваслаўе, каталіцтва, іслам, іудаізм і лютэранства, звязаных, на думку аўтараў, з гісторыяй і культурай беларускага народа. Астатнія з 25 рэлігійных кірункаў, якія дзейнічаюць зараз на Беларусі, у гэты спіс не трапілі. І атрымліваецца, што з нашай гісторыяй яны ніяк не звязаны.

Сітуацыя ўскладнілася адсутнасцю ў значнай часткі нашага насельніцтва разумення сваіх правоў, як таго, што ім неад'емна ўласціва, і што дзяржава павінна забяспечыць. Правы ўспрымаюцца як міласць, якую дае ўлада. Сама ж улада настойвае менавіта на такой трактоўцы. І хаця ў законе аб свабодзе сумлення не ўжываецца тэрмін "традыцыйная рэлігія", пералічаныя ў прэамбуле пяць канфесій успрымаюцца менавіта так, а ўсе астатнія аўтаматычна робяцца "нетрадыцыйнымі". І гэта вызначае канкрэтную палітыку ўлад у дачыненні да іх.

Таксама хачу сказаць наконт спіса з 12 рэлігійных арганізацый, якія, як пісала "Народная воля", "религиоведы считают деструктивными". Але так лічаць не "религиоведы", гэта частка афіцыйнага спіса, выдадзенага ўладамі ў 1999 годзе. Зараз улады ад гэтага спіса адмаўляюцца, бо яго наяўнасць стварае дадатковыя праблемы: трэба шукаць падставы для ўключэння той ці іншай арганізацыі ў гэты спіс. Таму ён існуе, так бы мовіць, для "службовага карыстання". Зараз проста ёсць указанне не рэгістраваць ніякія новыя рэлігійныя арганізацыі і стрымліваць рост неапратэстантаў. Менавіта перш за ўсё супраць іх і была накіравана новая рэдакцыя закона аб свабодзе сумлення. Калі яго прымалі, дык заяўлялі, што трэба зрабіць нормы больш жорсткімі, каб спыніць дзейнасць дэструктыўных сект. Але апошнія дзейнічаюць падпольна і наогул знаходзяцца па-за межамі заканадаўства і таму не трапляюць пад артыкулы ні старой, ні новай рэдакцый закона аб свабодзе сумлення. Таму новая рэдакцыя стварыла праблемы перш за ўсё для дзейнасці пратэстантаў. Дарэчы, сама "Народная воля" пісала аб тым, як веруючыя царквы "Новае жыццё", каб абараніць свой будынак, вымушаны былі пайсці на такую крайнюю меру, як галадоўка.

Што тычыцца мунітаў, апісанне "дэструктыўнай дзейнасці" якіх займае значную частку артыкула, то тут я ў цэлым з аўтарам згодны. Але справа ў тым, каб не проста сказаць людзям, што гэтая арганізацыя дрэнная, але і растлумачыць, што гэта такое і як з гэтым працаваць. Паколькі прадстаўнікі дадзеных арганізацый працуюць пераважна з моладдзю і імкнуцца патрапіць у навучальныя ўстановы, трэба пашыраць курс рэлігіязнаўства на педагагічных спецыяльнасцях ВНУ, уводзіць у яго адпаведныя тэмы, распрацаваць курс лекцый для настаўнікаў школ, якія пераважна малаадукаваныя ў галіне разумення рэлігійных працэсаў.

Я на гэты конт выказваўся і нават звяртаўся ў Міністэрства адукацыі. А потым зразумеў, што ўсе мае намаганні бессэнсоўныя. Нашы ўлады не зацікаўлены ў абмеркаванні рэлігійнай сітуацыі на Беларусі, як яны не зацікаўлены ў абмеркаванні любой грамадскай праблемы. Бо ў працэсе абмеркавання фарміруецца самастойная грамадская думка, што для іх не пажадана. Палітыка нашых улад у рэлігійнай сферы — гэта, па сваіх тэхналогіях, працяг палітыкі савецкіх часоў. Толькі тады мэтай было паступовае знішчэнне рэлігійных арганізацый, зараз жа — жорсткі кантроль і падпарадкаванне. У нас няма паўнавартаснага дыялогу паміж дзяржавай і рэлігійнымі арганізацыямі, а таксама грамадствам у цэлым...

Віктар АДЗІНОЧАНКА, сябра РГА "Беларускі Хельсінскі камітэт".

Народная Воля http://www.nv-online.info
5 ВЕРАСНЯ 2008 г.

ЕС откладывает переговоры о новом договоре с Москвой

По итогам экстренного саммита в Брюсселе лидеры Европейского Союза в жесткой форме осудили "вторжение России в Грузию", призывая при этом Москву не уходить в самоизоляцию.

Лидеры Евросоюза также договорились отложить переговоры о новом соглашении ЕС—Россия до тех пор, пока Москва не отведет свои войска на позиции, предшествовавшие конфликту с Грузией.

"Совершенно ясно, что в свете последних событий мы не можем продолжать так, как будто ничего не случилось", — заявил глава Еврокомиссии Жозе Мануэль Баррозу после экстренного саммита ЕС.

Европейские лидеры назвали неприемлемым присутствие российских войск на территории Грузии и заявили, что это поставило "отношения между Евросоюзом и Россией на перепутье".

В итоговом документе также содержится осуждение России за то, что она признала независимость Южной Осетии и Абхазии. ЕС предостерегает другие страны от аналогичных шагов.

8 сентября в Россию отправятся президент Франции Николя Саркози и глава Еврокомиссии Жозе Мануэль Баррозу.

Как сказал Саркози, переговоры в Москве станут решающими для определения будущего в отношениях между ЕС и Россией. По его словам, Европа хочет партнерских отношений с Россией, но это партнерство должно быть настоящим. "Мы хотим партнерства с Россией, — сказал президент Франции Саркози, — мы хотим мира. Но мы требуем от России соблюдения территориальной целостности соседних государств. Мы четко и ясно осуждаем непропорциональную реакцию Москвы, но не хотим прерывать диалог", — передают иностранные СМИ.

Начался Рамадан

В минувшее воскресенье вступил в права священный для всех мусульман месяц поста Рамадан.

Правда, по вопросу о конкретном моменте наступления Рамадана богословы расходятся. В каждой отдельной мусульманской стране проходят свои подсчеты положения Луны.

В течение месяца мусульмане будут воздерживаться в светлое время суток от еды, питья, курения, секса.

Снова подземные толчки

В результате нового землетрясения в Китае в провинции Сычуань погибли десятки человек, многие получили ранения.

Более 100 тысяч домов были повреждены или полностью разрушены, а некоторые люди оказались под руинами, сообщило государственное информационное агентство Синьхуа.

Провинции Сычуань и Юньнань сильно пострадали от майского землетрясения, которое унесло жизни почти 70 тысяч человек. Без крова тогда остались около 5 млн человек.

СУСЕДЗІ

Моладзь Еўропы ў дзеянні

Праграму "Моладзь у дзеянні" Еўрасаюза актыўна рэалізуе маладое пакаленне з краін Вышаградскай групы.

З 2007 года моладзь краін Вышаградскай групы — Польшчы, Славакіі, Чэхіі і Венгрыі — самастойна рэалізуе шэраг праектаў у праграме Еўрасаюза "Моладзь у дзеянні".

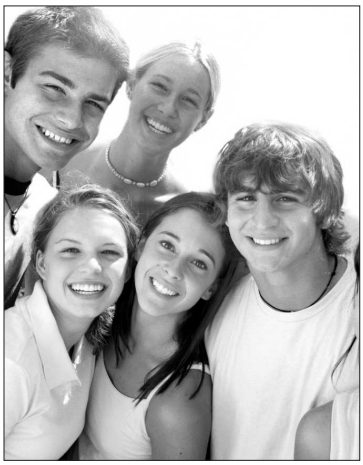

Еўрапейская моладзь будуе сваю будучыню сама. Інтэграцыйныя працэсы, адным з "матораў" якіх ёсць Вышаградская група, не абыходзіць і маладзёжны асяродак.

Вышаградскае супрацоўніцтва ў межах гэтай праграмы заключаецца ў тым, што маладыя людзі з дзвюх або больш краін, якія належаць да Вышаградскай групы, рэалізуюць праекты супольна. Праграма, якая падтрымлівае ўдзел у пазашкольным навучанні, пачалася ў 2007 годзе і будзе доўжыцца да 2013 года. Але яшчэ да 2007 года ў гэтай праграмы былі праграмы-папярэдніцы.

Першапачатковымі мэтамі праграмы з'яўляецца пераадоленне бар'ераў, перашкод і стэрэатыпаў сярод моладзі, падтрымка іх мабільнасці і грамадзянскай актыўнасці. 2008 год аб'яўлены праграмай Годам міжкультурнага дыялогу.

У праграме можа ўдзельнічаць любы малады чалавек, не зважаючы на пол, этнічнае паходжанне, грамадзянскі статус, матэрыяльнае становішча і гэтак далей. Асаблівы акцэнт праграма робіць на заахвочванне да ўдзелу моладзі з абмежаванымі шансамі, такіх, якія з грамадскіх, геаграфічных, эканамічных прычын ці з-за стану свайго здароўя маюць меншыя магчымасці ўдзелу ў грамадскім жыцці.

Праграма падтрымлівае моладзь і тых, хто працуе з моладдзю не толькі фінансуючы іх праекты, але таксама праз прадастаўленне ім інфармацыі, арганізацыю трэнінгаў і прадастаўленне магчымасці падрыхтоўкі новых ініцыятыў з партнёрамі з Вышаградскай групы, усёй Еўропы і па-за яе межамі.

Акцыі праграмы "Моладзь у дзеянні"

Праграма "Моладзь у дзеянні" складаецца з 5 наступных акцый.

Моладзь для Еўропы

Акцыя робіцца дзеля павелічэння мабільнасці моладзі шляхам абменаў, падтрымкі маладзёжных ініцыятыў і праектаў, якія тычацца ўдзелу ў дэмакратычным жыцці. У межах гэтай акцыі адбываюцца абмены моладдзю. Моладзь з адной краіны разам з замежнымі сябрамі ў час абмену рэалізуюць ідэю, якая іх цікавіць і аб'ядноўвае. Моладзь сама вырашае: што, як і калі рэалізаваць.

Еўрапейскае валанцёрства

У межах гэтай акцыі маладыя людзі ва ўзросце ад 18 да 25 гадоў могуць знаходзіцца за мяжой як валанцёры (добраахвотнікі) тэрмінам да 12 месяцаў, дапамагаючы ў рэалізацыі мясцовых ініцыятыў, напрыклад, у культуры, грамадскім жыцці, экалогіі... Валанцёры маюць шанец навязаць цікавыя кантакты з раўналікамі з-за мяжы, а таксама знайсці важны досвед.

Моладзь у свеце

Супрацоўніцтва з партнёрскімі краінамі. Краіны Вышаградскай групы — найлепшы шанс знайсці сабе аднадумцаў па суседству. Мэта — паглыбленне ўзаемаразумення паміж народамі ў духу адкрытасці з удзелам маладзёжных арганізацый.

Сістэма падтрымкі моладзі

Мэта гэтай акцыі — падтрымка арганізацый, якія займаюцца праблематыкай і маладзёжнымі дзеяннямі на еўрапейскім узроўні.

Падтрымка еўрапейскага супрацоўніцтва

Падтрымка еўрапейскага супрацоўніцтва ў кантэксце маладзёжных праблематыкі і дзеяння.

Аб канкрэтным увасабленні праграмы "Моладзь у дзеянні" ў краінах Вышаградскай групы вы даведаецеся з наступнай публікацыі.

Мікола ГАЙДУК.

Выкарыстаны рэсурсы visegradgrouh.eu, www.youth.org, www.mlodziez.org.pl, www.eurodesk.pl

ДАВЕДКА

Вышаградская група

Да Вышаградскай групы належыць Чэхія, Славакія, Венгрыя і Польшча.

У 1991 годзе кіраўнікі Вышаградскай групы пастанавілі, што супрацоўніцтва будзе праводзіцца ў замежнай палітыцы, эканоміцы, транспарце, ахове навакольнага асяроддзя і навуцы. Сёння краіны Вышаградскай групы каперыруюцца таксама ў развіцці інфраструктур, абаронай палітыцы, барацьбе з міжнародным тэрарызмам, арганізаванай злачыннасцю і нелегальнай эміграцыяй, пераадоленнем стыхійных бедстваў, візавым кантролі ў межах Шэнгенскага пагаднення, працоўнай занятасці і сацыяльнай палітыцы.

ФОТОРЕПОРТАЖ

Взорванный рай

Историю войны пишут не только политики, но и журналисты. Зачастую именно объективные репортажи, сюжеты, фотохроники с места событий помогают понять, что же на самом деле происходило и происходит в зоне конфликта.

В эпицентре российско-грузинской войны побывали и белорусские журналисты.

До сих пор в городе Цхенвал (Южная Осетия) работает корреспондент Ассошиэйтед Пресс Юрий Карманов, со стороны Западной Грузии, в городе Батуми — фотокорреспонденты мировых агентств Рейтер и Франс-Пресс Василий Федосенко и Виктор Драчев.

Недавно из зоны конфликта в Минск вернулся фотокорреспондент Ассошиэйтед Пресс Сергей Грец. Такими он увидел первые дни войны через объектив своей фотокамеры.

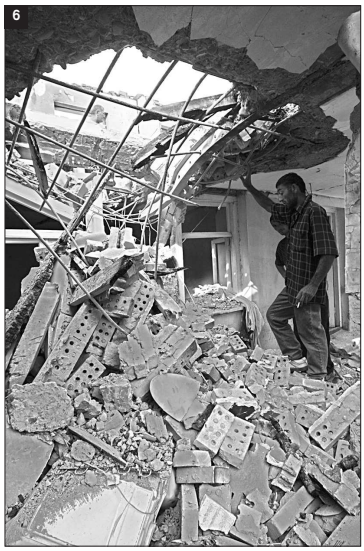

Фото 1 — сожженная русской ракетой БМП (боевая машина пехоты) грузинской армии;
фото 2, 3, 4, 5 — разбитые русской авиацией дома в г. Гори, август 2008 года;
фото 6, 7 — результаты бомбардировок грузинского села Руиси;
фото 8 — раненый грузинский крестьянин в госпитале г.Гори;
фото 9, 10 — русские солдаты в Грузии.

Народная Воля http://www.nv-online.info
5 ВЕРАСНЯ 2008 г.

РЭГІЁН

Дзяржаўныя журналісты даюць клятву вернасці. Толькі каму?

У рэдакцыі газеты "Гомельская праўда" (друкаваны орган Гомельскага аблвыканкама і абласнога Савета дэпутатаў) працягваецца практыка прынясення журналістамі клятвы вернасці.

У выпуску газеты №134 за 28 жніўня ў нататцы "Высокая ацэнка журналісцкай працы" паведамляецца, што на рэдакцыйным сходзе малады журналіст Дзмітрый Радзівон, выпускнік факультэта журналістыкі Белдзяржуніверсітэта, прынёс клятву на вернасць прафесіі і "Гомельскай праўдзе". "На фоне рэдакцыйнага сцяга ён даў слова сваёй працай памнажаць добрую славу газеты, трымаць у чысціні пяро журналіста, падаваць прыклад заўсёды і паўсюль".

Прысяга на вернасць выданню практыкуецца ў рэдакцыі з мінулага года, паведамляе прэс-служба БАЖ.

Нагадаем, што "Гомельская праўда" не раз выступала адказчыцай у судах аб абароне гонару і годнасці па ісках мясцовых дэмакратычных актывістаў. У сакавіку 2007 г. суд абавязаў выданне апублікаваць абвяржэнне звестак, што зневажалі старшыню Гомельскай гарадской арганізацыі АГП Андрэя Толчына.

У мінулым кастрычніку аналагічны іск падаў дарадца Гомельскай гарадской арганізацыі БАЖ Леанід Суданенка. Прадстаўніца "Гомельскай праўды" Алена Аленчанка пагаджалася без судовага разбіральніцтва апублікаваць абвяржэнне спрэчнай інфармацыі пра яго сям'ю, аднак суд адхіліў іск.

Сама Алена Аленчанка ў 2007 годзе атрымала званне лаўрэата конкурсу "Залатое пяро" Беларускага саюза журналістаў. Менавіта на старонках "ГП" галоўны ідэолаг Гомельскай вобласці Анатоль Каціла выказваўся наконт асаблівай ролі СМІ "ў прапагандысцкіх метадах ідэалагічнай работы ва ўмовах новых выклікаў". "І ўлада, разумеючы гэта, аказвае ўсебаковую дапамогу СМІ", — цытавала словы А. Каціла "Гомельская праўда" (№ 34 за 1 сакавіка 2008 г.), паведамляе "Хартыя-97".

Санатории вновь обложили налогом

Перечень лечебно-оздоровительных учреждений, реализация путевок в которые освобождалась от НДС, существенно сократился.

В соответствии с Указом президента № 400 из него исключено 60 лечебно-оздоровительных учреждений различных форм собственности, расположенных в разных районах Беларуси. Это значит, что путевки в них подорожают.

Больше всего потерь приходится на базы отдыха, принадлежащие отдельным предприятиям и организациям. Вместе с тем в перечень включены и два новых таких учреждения: "Пансионат "ЛОДЭ" и детский оздоровительный центр "Зеленый бор" санаторно-оздоровительного комплекса "Зеленый бор" ЗАО "Атлант".

Наталля Падольская: «Жыве Беларусь!»

Днямі ў Сочы праходзіў конкурс маладых выканаўцаў "Пяць зорак", у якім бралі ўдзел прадстаўнікі пастсавецкіх краін.

Папулярная ў Расіі беларуская спявачка Наталля Падольская скончыла свой выступ словамі "Няхай жыве Беларусь!", што было прыхільна сустрэта расійскай публікай.

АФІЦЫЙНА

Беларускія пісьменнікі падтрымалі ідэю аб скарачэнні школьнай праграмы па беларускай літаратуры?

Начальнік упраўлення агульнай сярэдняй адукацыі Міністэрства адукацыі Юрый Гладкоў назваў тых, хто распрацоўваў новую рэформу школы.

1 верасня чыноўнік Міндукацыі праводзіў online-канферэнцыю на сайце "Беларускіе новости". "Народная воля" скарысталася момантам і задала Юрыю Гладкову некалькі пытанняў.

— Юрый Ігаравіч, як так атрымалася, што вучні 9-га класа толькі тры гадзіны будуць вывучаць твор Караткевіча "Каласы пад сярпом тваім", а на раман Мележа "Людзі на балоце" адведзена ўвогуле 2 гадзіны? Такая ж сітуацыя назіраецца і па рускай літаратуры. Вучні амаль экстэрнам пройдуць раман Талстога "Война и мир" і Дастаеўскага "Преступление и наказание"? Хто распрацоўваў такую праграму?

— Праграмы распрацаваны Нацыянальным інстытутам адукацыі і зацверджаны з улікам пранаову і заўваг Нацыянальнай акадэміі навук Беларусі, Вышэйшай атэстацыйнай камісіі, Саюза пісьменнікаў Беларусі, а таксама настаўнікаў-практыкаў, у тым ліку пераможцаў і фіналістаў Рэспубліканскага конкурсу "Настаўнік года".

Так, у дзесятым класе на вывучэнне творчасці Уладзіміра Караткевіча адводзіцца шэсць гадзін. У рамане "Каласы пад сярпом тваім" вывучаюцца толькі асобныя раздзелы паводле разумення настаўніка. На вывучэнне рамана Івана Мележа "Людзі на балоце" адведзена чатыры гадзіны.

— Рэформа школы, па словах яе ініцыятараў, распачалася дзеля таго, каб "ліквидировать перегрузку учащихся без ущерба для качества их подготовки". Але ж настаўнікі ўжо папярэдзілі вучняў старэйшых класаў, што факультатывы будуць праходзіць пасля 15.00. Атрымліваецца, што вучні 9-х — 11-х класаў будуць наведваць школу б дзён на тыдзень і, акрамя таго, яшчэ заставацца пасля ўрокаў. Гэта і ёсць "ликвидировать перегрузку"? Можа, гэта свавольства на месцах? Ці ўсё ж такі ёсць адпаведны дазвол Міністэрства адукацыі?

— Факультатывы праводзяцца ў дакрэтам прэзідэнта Рэспублікі Беларусь да пачатку або пасля ўрокаў у рэжыме пяцідзённага вучэбнага тыдня. Канкрэтны час пачатку факультатываў Міндукацыі не ўстанаўлівала.

— Якія віды сярэдніх навучальных устаноў існуюць зараз у Беларусі? Ці захаваліся школы з паглыбленым вывучэннем тых ці іншых прадметаў?

— Агульнаадукацыйныя ўстановы прадстаўлены ў асноўным школамі, гімназіямі і ліцэямі. Паглыбленае вывучэнне прадметаў можа ажыццяўляцца ў любой школе за кошт гадзін факультатыўных заняткаў па жаданні вучняў і іх бацькоў.

— Колькі сёння будуць зарабляць беларускія настаўнікі: настаўнікі пачатковай школы, класныя кіраўнікі? Які заробак будзе самы высокі, які — самы нізкі (хацелася б пачуць канкрэтныя лічбы)?

— Канкрэтныя лічбы заробку настаўнікаў стануць вядомыя пасля выканання патрабаванняў дэкрэта прэзідэнта "Аб павышэнні тарыфнай стаўкі педагогаў", увядзення надбавак маладым спецыялістам, надбавак кіраўнікам устаноў адукацыі за кваліфікацыйную характарыстыку.

— Колькі настаўнікаў 1 верасня правялі заняткі ў школах Беларусі? Параўнайце, калі ласка, гэтую лічбу з мінулым годам? Колькі настаўнікаў-пенсіянераў пакінулі школу?

— Колькасць настаўнікаў, якія правялі ўрокі 1 верасня, адлюстроўвае колькасці ўрокаў у гэты дзень. Летась у школах працавала больш за шэсць тысяч настаўнікаў-пенсіянераў. Мы сладзяёмся, што іх вопыт адукацыйнай дзейнасці будзе выкарыстаны і ў гэтым навучальным годзе. Кожнае праблемнае пытанне далейшага працаўладкавання настаўнікаў, у тым ліку і настаўнікаў-пенсіянераў, павінна разглядацца ў кабінеце начальніка раённага ці гарадскога аддзела адукацыі.

— Колькі школьнікаў сёлета скончаць базавую школу? Ці будуць вызначаць дадзеныя на экзаменах, а таксама ў атэстацыі далейшы лёс вучня ў тым сэнсе, што яго не прымуць у 10-ы (11-ы) клас, а прымусяць паступаць у ПТВ? Калі гэта так, то якія аднажы "праходныя" для далейшага навучання ў школе?

— У 2008—2009 навучальным годзе базавую школу скончаць 120 тысяч вучняў, якія ў 2007—2008 навучальным годзе скончылі дзевяты клас дванаццацігадовай школы і ім да завяршэння базавай адукацыі застаўся адзін год. Вучні, якія ў мінулым навучальным годзе скончылі восем класаў дванаццацігадовай школы, пайшлі таксама ў дзевяты клас, але са значком "штрых". Ім (110 тысячам) да завяршэння базавай адукацыі таксама застанецца адзін год.

Ніякага прымусу да паступлення ў ПТВ не існавала раней і надалей не будзе.

...Што і казаць, пытанняў пасля такіх адказаў стала яшчэ болей. Увогуле за паўтары гадзіны, што доўжылася онлайн-канферэнцыя, Юрый Гладкоў атрымаў больш за 50 пытанняў. І бадай што на кожнае з іх не даў вычарпальнага адказу.

Народ патрабаваў назваць канкрэтныя імёны першых рэфарматараў беларускай школы і ініцыятараў другога школьнага эксперыменту, хацеў ведаць маштабы эканоміі ад новай рэформы, цікавіўся, калі скончацца ў школах "паборы з бацькоў" і г.д. Юрый Гладкоў адказваў, што за новую рэформу, аказваецца, выказаліся і настаўнікі, і бацькі, і вучні. Чыноўнік спасылаўся на нейкія сацыялагічныя апытанні. Але ж не назваў, у якіх канкрэтна ўстановах сярэдняй адукацыі гэтыя апытанні праводзіліся. Засталася за дужкамі і прозвішчы тых "пісьменнікаў, настаўнікаў-практыкаў, у тым ліку пераможцаў і фіналістаў Рэспубліканскага конкурсу "Настаўнік года", якія ўхвалілі прапанову вывучаць раман Івана Мележа "Людзі на балоце" чатыры гадзіны! Адным словам, эксперымент пачаўся, а адказных няма. Але... Як сведчаць дакументы, перавод на 12-гадовую сярэднюю школу праходзіў менавіта ў часы прэзідэнцтва Аляксандра Лукашэнкі. 4 студзеня 1996 года ён падпісаў адпаведнае распараджэнне. У студзені мінулага года Аляксандр Лукашэнка ўхваліў закон "Аб сярэдняй школьнай адукацыі", які сведчыў, што ў Беларусі 12-гадовая сярэдняя школа. І толькі ўявіце сабе: літаральна праз паўтара года, 17 ліпеня 2008 года, Лукашэнка выдаў Указ "Аб асобных пытаннях агульнай сярэдняй адукацыі", і школу ў экстранным парадку зноў вярнулі ў мінулае.

Вольга ГРЫНЯВІЦКАЯ.
Фота Юрыя ДЗЯДЗІНКІНА.

1 верасня маладзёжныя актывісты пратэставалі супраць чарговай школьнай рэформы...

Сярэднія заробкі педработнікаў складаюць крыху больш за 300 долараў

А калі дакладней — 679,5 тысячы рублёў. Такую інфармацыю распаўсюдзіла Міністэрства адукацыі па выніках першай паловы 2008 года. Дарэчы, гэта толькі 72,5% ад узроўню сярэдніх заробкаў у прамысловасці.

Зарплата настаўнікаў склала ў сярэднім 718 тыс. руб. (76,6% ад узроўню ў прамысловасці), прафесараў і выкладчыкаў — 1.301 тыс. руб. (139%).

Як адзначае Мінадукацыі, востры недахоп спецыялістаў адчуваецца ў дзіцячых дашкольных установах. Не хапае больш за 1000 выхавацеляў, 123 медыцынскія сястры, 438 памочнікаў выхавацеляў. Акрамя таго, назіраецца сыход на вытворчасць выкладчыкаў спецыяльных дысцыплін і майстроў вытворчага навучання, дзе ўзроўні заробкаў вышэйшыя і больш важкі сацыяльны пакет.

ТАК ДУМАЮ

Круг замкнулся...

Летят годы. Стремительно меняется жизнь. Неизменной остается лишь маниакальная страсть чиновников к псевдореформированию образования.

....Теплый сентябрь 1965 года. Мы, ученики 10-го "А" класса СШ №4 Минска, ловим, как говорит нынешняя молодежь, кайф в учебном цехе завода им.Кирова, где один день в неделю мы проходим так называемое трудовое обучение. Поскольку на заводе до нас никому нет дела и мы предоставлены сами себе, то коротаем время игрой в настольный хоккей, условием которого является необходимость забить больше бумажных шайб путем щелчков в ворота противника, создаваемые пальцами его руки. И вот в самый разгар веселья мы видим на пороге директора школы Жилину, крутого нрава которой боялись самые отъявленные школьные хулиганы. Картина называется "Не ждали"!

Хочется напомнить, что все это происходило в год, когда чиновники затеяли очередную школьную реформу, результатом которой в июне 1966 года осуществлялся двойной выпуск 10-х и 11-х классов. Тем самым конкурс для поступающих в высшие учебные заведения возрастал в два раза.

Высказав нам все, что о нас думает, она отменила (в то время!) нам это времяпрепровождение, заменив такую "трудовую практику" несколькими уроками физики, химии, математики.

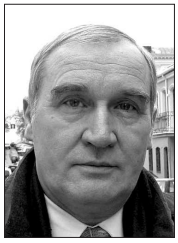

Когда летом мы сидели перед строгими экзаменаторами приемных комиссий, то вспоминали нашу "директрису" с любовью и благодарностью. И только по прошествии многих лет, когда сами стали преподавателями, учеными, инженерами, заняли разные посты, мы смогли полностью оценить гражданский подвиг, который совершила директор нашей школы Жилина, отставивая свою правоту перед чиновниками всех уровней вплоть до министра.

А двигало ею чувство долга и ответственности перед нами, перед нашим будущим и перед будущим наших детей и внуков, которое было гораздо выше личных карьерных устремлений и желания сохранить теплое директорское место. Кстати сказать, из 32 выпускников нашего 10 "А" в тот год на дневные отделения различных высших учебных заведений поступило 30 человек, а один на вечернее.

...2008 год. Чиновники опять готовят двойной выпуск, проводя очередную так называемую реформу школы. Открываю "Народную волю" за 29 августа. Четвертая страница практически полностью посвящена началу очередного учебного года. Некто Татьяна Ивановна обсуждает проблемы преподавания физики, Галина Юрьевна - русского языка и литературы, Тамара Петровна - немецкого языка. Лейтмотивом их высказываний является полная неразбериха в учебных планах и программах, их несоответствие изданным учебникам. Некто под псевдонимом "учитель" подверг жесточайшей критике все действия чиновников в образовательной системе, свидетельствуя, что уровень подготовки учеников стремится к нулю. Он абсолютно прав, но ничего нового не открыл. Когда в 2000 году я возглавил Минскую городскую организацию Белорусского профсоюза работников образования и науки, первое, с чем я столкнулся, была проблема снижения уровня образования в Беларуси. С одной стороны, представители высшей школы жаловались на ежегодное снижение уровня подготовки выпускников СШ, а с другой -- средняя школа констатировала падение этого же уровня молодых специалистов, выпускаемых высшей школой. Круг, как говорится, замкнулся. И, судя по последним публикациям, за эти 8 лет положение только ухудшилось.

В этой ситуации мне особенно жаль выпускников будущаей весны, поскольку на их начинающемся пути во взрослую жизнь нет таких ПЕДАГОГОВ, как директор нашей школы Жилина, а остались только Татьяны Ивановны, Галины Юрьевны, Тамары Петровны и некто под псевдонимом "учитель". Жаль потому, что пока мы будем шушукаться по кухням, прятаться за обезличенными подписями, мы ничем не сможем помочь нашим ученикам, а чиновники будут безнаказанно добивать систему образования, лишая наших детей будущего. При нашем полном попустительстве...

Анатолий ПАВЛОВ,
кандидат химических наук,
экс-проректор БГУ,
гражданин
Республики Беларусь.

ДЭМАКРАТЫЯ ПА-БЕЛАРУСКУ

Маладафронтаўца спрабуюць выключыць з універсітэта

Полацкаму актывісту незарэгістраванай арганізацыі "Малады фронт" Міколу Дземідзенку паведамілі, што ён будзе адлічаны з гістарычнага факультэта Полацкага дзяржаўнага універсітэта.

Як распавёў Мікола, выключыць яго плануюць за нібыта не здадзены іспыт. "Іспыт я здаў яшчэ на пачатку лета падчас апошняй сесіі, — кажа хлопец. — Але па дадзенай дысцыпліне ў мяне заўсёды былі вышэйшыя адзнакі, таму шэсць ці сем балаў мяне не задавальнялі, і выкладчык дазволіў мне пераздаць іспыт у жніўні".

Па словах Міколы Дземідзенкі, іспыт ён пераздаў, але ўжо іншаму выкладчыку. Працу правяраў асабіста намеснік дэкана. І, што дзіўна, Мікола — адзін з найлепшых студэнтаў — стаў адзіным з сарака аднакурснікаў, які атрымаў незадавальняючую адзнаку за пісьмовы іспыт. "Але працу маю мне паглядзець не дазволілі", — адзначае Мікола.

Варта дадаць, што Міколу Дземідзенку, аднаму з самых яскравых рэгіянальных актывістаў, арганізатару разнастайных флэш-мобаў і акцый, і раней пагражалі выключэннем за палітычную дзейнасць. Акрамя таго, менавіта з Полацкага дзяржаўнага універсітэта зімой была таксама адлічана Кацярына Салаўёва, нагадвае прэс-служба арганізацыі.

СЛЫШАЛИ?

«Белавиа» приготовила подарок театралам

Национальная авиакомпания "Белавиа" выступит официальным перевозчиком коллектива театра им. Комиссаржевской из Санкт-Петербурга, сообщили корреспонденту агентства "Интерфакс-Запад" в авиакомпании.

По словам собеседников, "это позволит жителям Беларуси увидеть комедию "Сон в летнюю ночь", в постановке известного болгарского режиссера Александра Морфова, обладателя более двадцати международных и национальных театральных премий, в том числе "Золотой маски", "Чайки", "Золотого софита".

Они отметили, что "в своем спектакле А.Морфов исследует "материю и магию любви", раскрывая при этом "философию, анатомию и арифметику" этого чувства. И лишь после спектакля можно понять, что его постановка о всепоглощающей любви к театру". Спектакль "Сон в летнюю ночь" будет показан в рамках Международного театрального фестиваля "Смотрим Шекспира", который проводится с 25 по 30 сентября 2008 года в Минске.

Организаторами выступают Общественное объединение "Белорусский центр международного театра" совместно с Литовским центром культуры, образования и информации при поддержке Министерства культуры.

По словам собеседников, "Белавиа" гордится сотрудничеством с театральным фестивалем "Смотрим Шекспира" и благодарит организаторов за предоставленную возможность осуществить перевозку коллектива театра им.Комиссаржевской, что позволит авиакомпании очередной раз участвовать в культурной жизни столицы Беларуси".

Уведзены новыя аўтобусныя маршруты

У Мінску пачалі працаваць два новыя аўтобусныя маршруты, паведамілі БелаПАН у дзяржаўнай установе "Сталічны транспарт і сувязь".

Аўтобусы №132 "ДС (дыспетчарская станцыя) Дружная — Філіял БДУ" працуюць па ўсіх днях тыдня, апрача нядзелі, і рухаюцца: па вуліцах Вакзальная, Суражская, Маскоўская, праспекце Незалежнасці, вуліцах Гарадскі Вал, Раманаўская Слабада, Кальварыйская, К.Цэткін, праспекце Дзяржынскага, МКАД, вуліцы Курчатава — у прамым напрамку; па вуліцы Курчатава, МКАД, праспекце Дзяржынскага, вуліцах К.Цэткін, Кальварыйская, Раманаўская Слабада, Гарадскі Вал, праспекце Незалежнасці, вуліцы Бабруйская, Мяснікова, Маскоўская, Талстога, Вакзальная — у адваротным напрамку. Пачатак працы — 6.20, завяршэнне — 20.10. Інтэрвал руху — гадзіна.

Маршрут №147 "ДС Малінаўка-4 — Брылевічы" працуе па ўсіх днях тыдня з рухам аўтобусаў па вуліцах Ясеніна, Я.Чарота ў прамым і адваротным напрамках. Пачатак руху — 7.00, завяршэнне — 21.00. Інтэрвал руху — 20 хвілін.

ВЕДАЙ НАШЫХ!

Першая дзяўчына-курсант авіяцыйнага факультэта марыць стаць лётчыкам-знішчальнікам

Разам з першакурснікамі Ваеннай акадэміі Беларусі ваенную прысягу прыняла і курсант трэцяга курса авіяцыйнага факультэта Наталля Малашанка — першая ў краіне дзяўчына, якая ў будучым можа стаць ваенным лётчыкам. З гэтай падзеяй на плацы галоўнага ваеннага ВНУ краіны яе павіншаваў ваенны лётчык генерал-маёр у адстаўцы пісьменнік Анатоль Сульяноў.

Раней ураджэнка Бабруйска вучылася ў Беларускім нацыянальным тэхнічным універсітэце. На трэці курс акадэміі яна паведзена сёлета. Наталля налятала ў ДТСААФ на планеры "Планік" і вучэбным самалёце Як-52 85 гадзін — больш, чым у звычайнага курсанта другога курса авіяцыйнага факультэта.

Адказваючы на пытанне аб тым, у якім відзе авіяцыі Наталля Малашанка бачыць сябе далей, дзяўчына адказала, што хацела б стаць лётчыкам-знішчальнікам.

Не дэталізуючы праблемы, з якімі мусіла сутыкнуцца, змяніўшы цывільную ВНУ на ваенную, Наталля выказала падзяку калегам-курсанткам за падтрымку, якую аказалі адзінай дзяўчыне факультэта. Яна сказала, што ўпэўнена ў сваіх сілах і што заўсёды марыла стаць лётчыкам.

Вячаслаў БУДКЕВІЧ.

АКЦЫЯ

Беларускую кнігу — дзецям!

Маладзёжныя актывісты распачалі агульнабеларускую штогадовую акцыю па зборы беларускамоўных кніжак для дзіцячых дамоў "Беларускую кнігу—дзецям!" і заклікаюць усіх прыняць у ёй актыўны ўдзел.

Тры месяцы актывісты па ўсёй краіне будуць збіраць кнікжі.

"Мы лічым, што дзяржава не займаецца належным чынам выхаваннем новага пакалення беларусаў, бо абмяжоўвае маральнае і юрыдычнае права моладзі атрымліваць адукацыю на роднай мове, вывучаць гісторыю Бацькаўшчыны, знаёміцца з творамі нацыянальнай і сусветнай літаратуры, чытаць пра культурныя і грамадскія падзеі на роднай мове, — гаворыцца ў заяве зарэгістраванай у Чэхіі арганізацыі "Малады фронт". — Мы перакананы, што выхаваць сапраўдных патрыётаў можна толькі на грунце сапраўдных беларускіх каштоўнасцяў і традыцый, аднак палітыка ўлад, скіраваная на выцісканне беларускай мовы з усіх сфер жыцця, не толькі не спрыяе гэтаму, а, наадварот, стварае значныя перашкоды.

Сёння бібліятэкі дзяржаўных устаноў, у тым ліку дзіцячых дамоў і інтэрнатаў, у асноўным камплектуюцца рускамоўнымі кнігамі, родная мова бывае прадстаўлена выключна выданнямі яшчэ савецкага часу. Мы хочам даць магчымасць беларускім дзецям, якія апынуліся ў складанай сітуацыі, з дзяцінства чытаць менавіта сучасныя, цікавыя і карысныя беларускамоўныя книжкі. Мы хочам данесці да маладых беларусаў чаруючасць, мілагучнасць і прыгажосць роднай мовы".

Жадаючыя прыняць удзел у акцыі могуць звязвацца з яе ініцыятарамі па кантактным тэлефоне: +37529 3700204 (Іван)

СІТУАЦЫЯ

Калі рамонт душу не грэе...

Гісторыя аб тым, як аршанскаму пенсіянеру Івану Паўлавічу Дземішу амаль месяц рамантавалі печку.

Справа гэтая распачалася яшчэ тры гады таму. З таго самага моманту, калі суседка пенсіянера Івана Паўлавіча Дземіша пераабсталявала сваю печку.

"Пасля гэтага мая печка пачала дыміцца, з'явіліся падцёкі ў дзвярэй, — распавядае Іван Паўлавіч. — У кастрычніку я падаў заяву ў ЖЭУ- 5 горада Оршы з тым, каб да мяне прыйшоў пячнік. У адказ — цішыня. У лістападзе напісаў яшчэ адну заяву. Ізноў маўчанне. Падаў ліст у Аршанскі гарвыканкам. Ні слыху ні дыху. І толькі пасля майго звароту ў пракуратуру з ЖЭУ ўсё ж такі прыйшлі два чалавекі. Паглядзелі, што печка і на самай справе не працуе, і сышлі. Праўда, нават акта ніякага не склалі. А пасля завезлі буданіўныя матэрыялы і распачалі сваю "грандыёзную будоўлю"...

Па словах Івана Паўлавіча, рамонт зацягнуўся амаль на месяц.

— Увесь гэты час я знаходзіўся ў такім стане, што двойны выклікаў "хуткую дапамогу," — дадае мой суразмоўца. — Кватэру даводзілася падагураваць паяльнай лямпай. У памяшканні было настолькі холадна, што словамі не перадаць. Між тым, калі будаўнікі не маглі зрабіць рамонт хутка, то чаму мяне нікуды не перасялілі? Толькі на пачатку снежня была складзена мая печка, якую, да ўсяго іншага, мне давялося дарабляць самому. Потым мне ўжо сказалі, што ў ЖЭУ-5 увогуле не было печнікоў, якія б мелі адпаведную ліцэнзію. Таму рамонт і зацягнуся на доўгі тэрмін. А яшчэ, маўляў, з-за таго, што мяне не было некалькі разоў дома, і буданіўні не маглі пачаць работы. Поўнае глупства! Я ж быў сам зацікаўлены ў тым, каб рамонт у мароз зрабілі як мага хутчэй.

У рэшце рэшт Іван Міхайлавіч вырашыў падаць у суд на "Аршанкамгас" і сыскаць кампенсацыю за маральны ўрон. Адразу ж скажам, што ў задавальненні іскавых патрабаванняў пенсіянеру ва ўсіх інстанцыях было адмоўлена. Суды палічылі, што адказчык выканаў работы ў "разумных тэрмінах".

— Як мне падаецца, разумныя тэрміны — гэта 1—2 дні, — абураецца сёння Іван Дземіш. — Але ж не месяц жыць у холадзе! За той час, пакуль праводзіўся рамонт, у кватэры здвяліліся абоі, была пашкоджана ад сырасці столь, а рамонт усяго гэтага мне абышоўся ў 2,5 мільёна рублёў. Чаму так здзекуюцца над намі — старыя, хворыя людзьмі? Нада мной, чалавекам, які перанёс інсульт і інфаркт! Пасля таго выпадку я яшчэ пастудзіў ныркі, сталі балець ногі... Няўжо на чыёўніка няма ніякай управы, а суды нават не хочуць стаць на месца чалавека, які апынуўся ў такім становішчы? Калі праблему з хворай галавы перакладваюць на здаровую. Можа, Аляксандр Лукашэнка не ведае, што твораць яго падначаленыя? Дык няхай тады пачытае!

Алесь СВЯТЛАНІЧ.

Народная Воля http://www.nv-online.info
5 ВЕРАСНЯ 2008 г.

ШОУ-БИЗНЕС

«Любите нас, пока мы живые!»

19 сентября в концертном зале "Минск" популярные рок-музыканты почтят память лидера группы "Любовь и спорт" Андрея Вашкевича, безвременно ушедшего из жизни в начале июля этого года.

Все собранные от концерта средства пойдут семье музыканта. Кроме того, артисты, потрясенные ранней и внезапной кончиной коллеги, хотят использовать этот печальный повод, чтобы собраться вместе и сказать слушателям: "Любите нас, пока мы живые!"

"На мой взгляд, Андрей Вашкевич положил начало новой эре белорусской музыки, — говорит близкий друг Андрея Вашкевича исполнитель Аморави. — Он одним из первых постарался превратить в профессию увлечение и страсть. Но его жизнь была слишком короткой. После себя как музыкант он оставил всего один альбом, который, впрочем, был знаковым для своего времени. Этим концертом мы, музыканты, хотим отпраздновать то, что такая группа, как "Любовь и спорт", случилась. Отпраздновать жизнь Андрея Вашкевича. В моей жизни его присутствие было праздником, как и присутствие музыки".

В концерте памяти Андрея Вашкевича примут участие: "Серебряная Свадьба", "Крама", "Нео", "По глазам", "Палац", "Клендайк", "Нака", "Дрозды", "Гроши", "Маркуц-бэнд", Esprit, Аморави, Шарма, Виталий Артист, Руся, Дмитрий Войтюшкевич.

Цена билетов — от 10 до 35 тысяч белорусских рублей.

Сергей МИХАЛОК: «Новый альбом получился очень хлестким...»

14 сентября на сольном концерте в Витебске группа "Ляпис Трубецкой" впервые покажет свой новый альбом "Манифест", который поступит в продажу только в ноябре. Для минских поклонников будет организован специальный автобусный тур.

"Мне кажется, что новый альбом получился очень хлестким, — сказал лидер "Ляписов" Сергей Михалок. —"Манифест" — это такой юношеский задор в сочетании с опытом и мастерством. Я не очень надеюсь на помощь вчерашних побед и не очень боюсь завтрашних поражений. В любом случае самое интересное во вторых пластинках — это то, что они получаются не такими, как все ожидают. Главное, что мой альбом получится таким, каким его ожидаю я".

Билеты на концерт "Ляписов" стоят от 20 до 50 тысяч.

Расписание поездов до Витебска из Минска, Москвы, Питера и обратно на сайте www.lyapis.com.

Автобусный тур на концерт из Минска — http://linijazvuka.livejournal.com/3754.html.

Хотите получить автограф «Бумбокс»?

11 сентября 2008 года столицу Беларуси с сольным концертом посетит популярная украинская группа "Бумбокс".

Концерт пройдет в WestWorldClub. За три часа до мероприятия музыканты раздадут автографы в магазине "Мистерия Звука".

Александр КУЛЛИНКОВИЧ: «В конце все умирают...»

В коллекции группы "Нейро Дюбель" появился новый клип. Видео было снято в рамках передачи "ПРОдвижение+" ("Лад") режиссерской группой Анатолия Вечера.

"Идея клипа — показать, как можно жить,— рассказывает солист группы "Нейро-Дюбель" Александр Куллинкович. — Главный герой за три минуты проживает четыре разных жизни: музыканта, бомжа, бизнесмена и милиционера. В клипе показаны маленькие кусочки жизни этих представителей социума".

Ничем хорошим жизнь в клипе "дюбелей" по необъяснимым причинам не заканчивается.

"У Толи Вечера все клипы какие-то "сымяротныя", — улыбается музыкант. — Вот и здесь: в конце все умирают".

Осенью на лейбле West Records выйдет переиздание известного альбома "Охотник и сайгак" (1998).

Кстати, 13 сентября "Нейро-Дюбель" даст концерт в Бобруйском Дворце искусств, 20 сентября — в могилевском клубе "Лига".

РЕЙТИНГ

Театр по интернету

"Народная воля" попыталась выяснить, почему сайты белорусских театров слишком далеки от совершенства.

Кто есть в интернете?

Сегодня свои странички в интернете имеют **Национальный академический театр имени Янки Купалы** (kupalatheatre.by), **Республиканский театр белорусской драматургии** (rtbd.of.by), **Национальный академический Большой театр балета Республики Беларусь** (balet.by), **Национальный академический Большой театр оперы Республики Беларусь** (belarusopera.com), **Национальный академический драматический театр им. М.Горького** (rustheatre.org), **Белорусский государственный музыкальный театр** (musicaltheatre.by), **Белорусский государственный театр кукол** (puppet-minsk.com) и **Белорусский республиканский театр юного зрителя** (tuz-by.com).

Сайты белорусских театров грешат нерегулярными обновлениями афиш и новостей. Например, последнее обновление новостей на сайте РТБД — 23 июля. Последнее событие, отмеченное на сайте Национального академического Большого театра балета, — посещение театра Государственным секретарем Ватикана 19 июня. А сайт Купаловского театра до сих пор утверждает, что празднование 16 июля юбилея **Валерия Раевского** — новость.

Более-менее радует глаз дизайн сайтов Музыкального и Кукольного театров. К тому же там можно увидеть качественные фотографии артистов. Правда, не всех.

А возможность увидеть артистов не на "паспортной" фотографии, а хотя бы в среднем размере, предоставляют лишь сайты Кукольного и Театра оперы. На сайте Купаловского театра артистов почти невозможно разглядеть на маленьких фото размером 3х4.

Разделы "Пресса" или "Медиа", где бы собирались материалы, посвященные театру, спектаклям и актерам, театральными сайтами чаще всего игнорируются. Такой раздел есть лишь в Русском театре. Но обновлялся он в последний раз в 2004 году...

Кстати, внешне сайт Русского театра выглядит серовато, хотя по наполнению выгодно отличается от всех остальных. Только на сайте Русского театра присутствует раздел "История", где рассказано не только про создание театра и его режиссеров, но и про уже ушедших легендарных артистов, с которыми до сих пор у многих ассоциируется этот театр. Парадокс, но на сайте Купаловского театра нет развернутых рассказов про **Виктора Тарасова, Зинаиду Бровавскую, Павла Кормунина** и других.

Ни на одном из сайтов белорусских театров нельзя заказать билеты на спектакль, прочитать отзывы профессиональных театральных критиков.

Самым лучшим театральным сайтом, на наш взгляд, можно назвать сайт Кукольного театра.

ЧТО ГОВОРЯТ?

Николай КИРИЧЕНКО: «Я вам буду каждый день цветы носить, если вы найдете классного специалиста, который бы занимался нашим сайтом!»

Директор Купаловского театра **Николай Кириченко** объяснил "Народной воле", почему сайт главного театра страны находится в таком, мягко говоря, неухоженном состоянии.

"Вы, конечно, можете написать, что купаловцы — ретрограды и диктаторщики, которые не хотят иметь у себя на сайте никакой информации, — говорит Кириченко. — *Но какой же театр не мечтает о том, чтобы у него был грамотный и эффектный сайт?*

У нас просто нет человека, который бы занимался этим. Сейчас с сайтом мучаются редактор литературной части Лавиния Шарипкина и актер Сергей Чуб. Раньше мы нанимали людей, но они работали спустя рукава, а один и вовсе исчезал на несколько недель. Вся проблема в кадрах...

Да я вам буду каждый день цветы носить, если вы найдете классного специалиста, который занимался бы нашим сайтом! Или приходите сами, и я вас завтра же возьму на работу!"

На вопрос о том, сколько же будет получать администратор сайта Купаловского театра, Николай Михайлович только вздыхает.

"Все в зарплату и упирается, — объясняет он. — *А изменение ставок, к сожалению, не в моей власти".*

По словам Кириченко, у него и без сайта в театре забот хватает.

"Я уже очень долго пытаюсь добиться повышения ставок молодым актерам, которым нужно заводить семьи и где-то жить", — посетовал Кириченко.

Валерий АНИСЕНКО: «Я вынужден матом ругаться со строителями...»

Художественный руководитель Республиканского театра белорусской драматургии **Валерий Анисенко** причиной недоразвитости сайта также называет нехватку людей.

"Безусловно, мы хотим развивать сайт, но у нас маленький театр, и просто не может быть отдельного человека, который занимался бы только сайтом, — говорит Валерий Данилович. — *У нас сейчас даже нет заведующего литературной частью. В ближайшее время на эту должность придет человек, который будет работать и над сайтом. Тогда, может, организуем и заказ билетов через интернет. Конечно, мы хотим развивать сайт. Он же часть творческого организма театра".*

О том, чтобы зарабатывать на сайте, Анисенко даже и не думает.

"Спуститесь с неба на землю — какие заработки! — восклицает он. — *Мне приходится заниматься куда более прозаичными вещами. Я прихожу в театр и вынужден матом ругаться со строителями, которые говорят, что им нечего делать у нас. Хотя тут необходимо в три смены работать, чтобы обновить к 10 сентября нашу сцену... Мне тут за всем нужно следить — начиная с писсуаров, в которые народ не попадает. Да, это не работа художественного руководителя. Но что поделаешь..."*

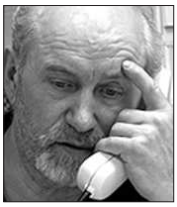

Алексей ДУДАРЕВ: «У нас еще все впереди, в том числе и сайт»

До сих пор собственных сайтов не имеют **Театр-студия киноактера, Драматический театр белорусской армии и Белорусский государственный молодежный театр.**

Небольшую информацию о Молодежном театре можно получить на сайте Мингорисполкома. А Театр белорусской армии имеет маленький раздельчик на форуме Министерства обороны Беларуси.

"В ноябре должны переселиться в новое здание, — говорит художественный руководитель Драматического театра белорусской армии **Алексей Дударев**. — *Вот когда у нас будет собственный юридический адрес, тогда и займемся театральным сайтом. Мы ведь еще в детском возрасте — у нас еще многое впереди. В том числе и свой сайт".*

Александр ЕФРЕМОВ: «Не вижу в этом особой необходимости»

Афиша Театра-студии киноактера размещается на сайте ОО "Белорусская гильдия актеров кино". На сайте киностудии "Беларусьфильм" лишь упоминается несколько анонсов спектаклей и творческих вечеров, последние из которых прошли весной этого года, а большинство — еще в минувшем году. Ни фотографий артистов, ни их биографий, ни интервью с ними там найти нельзя.

"Для того чтобы обзаводиться своим участком в интернет-пространстве, нужно иметь определенную задачу, — объясняет художественный руководитель Театра-студии киноактера **Александр Ефремов**. — *Как правило, задача эта заключается в популяризации актеров театра. Однако наш театр достаточно популярен в Минске, артистов приглашают в различные кинопроекты. Я не пренебрегаю новыми средствами информации, но не вижу в этом особой необходимости. Думаю, достаточно той информации — о спектаклях, наших актерах и фильмах, где они снимаются — которую мы даем на сайте киностудии".*

Ольга ПРУДНИКОВА.

МНЕНИЕ ЭКСПЕРТА

Артем ПРОШИН: "Минимальная зарплата для специалиста, который будет только вести и обновлять сайт,— 600 долларов"

О возможностях и перспективах создания сайтов белорусских театров "Народной воле" рассказал коммерческий директор студии веб-дизайна "Forever" Артем Прошин:

— При разработке сайта нужно учитывать многие факторы: должен ли он нести коммерческую или чисто информационную составляющую, делается для нашей или зарубежной аудитории, для театральных любителей или профессионалов.

Полагаю, создание сайтов для наших театров — деятельность информационная, предполагающая не коммерческую составляющую, а прежде всего поднятие имиджа театров. В долгосрочной перспективе это довольно хорошая вещь. Но скорой отдачи ждать не стоит.

Театры — вещь специфическая, потому активных пользователей на подобных ресурсах будет маловато. На развитие понадобится год-полтора активной работы и активного финансирования.

Если говорить о конкретных расценках, то создание сайта обойдется в 7000 долларов — если этим займется крупная компания, работающая на российско-европейский рынок, около 2500 — если это будет специализирующаяся по Беларуси компания, и в районе 100 долларов — если отдать сайт молодой компании.

Для поддержания работы сайта нужен человек, который будет им постоянно заниматься. Думается, проблема не в том, чтобы его найти, а в том, что ему нужно платить. Работать на сайт может и студент долларов за 100. Но тогда не стоит ждать, что в ближайшие три года из сайта что-то получится. Минимальная зарплата для специалиста, который будет только вести и обновлять сайт, — 600 долларов. А для раскрутки сайта, размещения на нем рекламы, его коммерциализации понадобится еще один человек — с еще одной зарплатой.

ПА-ЗА СЦЭНАЙ

Уладзімір САВІЦКІ: «Лепшая палова моладзі сыходзіць з Купалаўскага тэатра...»

Рэжысёр Нацыянальнага акадэмічнага тэатра імя Янкі Купалы Уладзімір Савіцкі стажыраваўся ў народнага артыста Расіі, мастацкага кіраўніка Маскоўскага мастацкага тэатра імя А.Чэхава Алега Табакова.

Уладзімір Канстанцінавіч распавёў "Народнай волі", як адчуваў сябе ў ролі вучня, чым Масква лепей за Мінск і чаму ў беларускі тэатр ходзяць, як у лазню.

— Уладзімір Канстанцінавіч, а навошта вам была гэтая стажыроўка — вы ж столькі спектакляў паставілі. Ці рэальна для вас было пазнаць нешта новае?

— Стажыроўкі ў Меке сучаснага тэатра — Маскве — беларускія рэжысёры проста абавязаны праходзіць кожны год. Рэжысура — прафесія, якой трэба вучыцца ўсё жыццё, каб быць на нерве часу. У мяне пры вышэйшым адукацыі. Але парадокс нашай прафесіі ў тым, што колькі б табе ні было гадоў, колькі б у цябе ні было адукацый, ты заўсёды павінен рухацца ў часе. Інакш ты становішся незразумелым сучаснікам...

Я паставіў больш за 30 спектакляў. І чым больш я стаўлю, тым больш разумею, што многага не ўмею. Хаця, калі ставіў свой трэці спектакль, думаў, што ўжо дасягнуў усіх вышынь сваёй прафесіі...

Да таго ж у Беларусі мы існуем у вельмі вузкай і замкнёнай прасторы...

— Хіба ў нас сёння не назіраецца культурны ўздым?

— Абмежаванасць назіраецца не ў культурных і адукаваных людзях. Мы жывем у вузкай і абмежаванай прафесійнай прасторы. Калі нашы рэжысёры, акцёры, збіраючыся разам, хваляць адзін аднаго, кажуць, якія яны вялікія майстры, — гэта не справа. Магу са шкадаваннем канстатаваць, што, у адрозненне ад нас, тэатры нават блізкага замежжа сёння крочылі далёка наперад...

— Вы размаўлялі з Табаковым, прысутнічалі на рэпетыцыях, глядзелі спектаклі... Якія асноўныя адрозненні паміж Масквой і Мінскам?

— Там не ўсё так гладка: ёсць спектаклі і цэлыя тэатры, якія знаходзяцца ў складаным становішчы. Але агульны ўзровень значна вышэйшы за наш. Першае, што кідаецца ў вочы, — 90 працэнтаў рэпертуару займае класіка. І глядач там прывучаны да паходу ў тэатр як да культурнага рытуалу. А некаторыя спектаклі ідуць па 4 гадзіны.

— Хочаце сказаць, што беларускі глядач столькі не вытрымае?

— Я лічу, гледача вінаваціць нельга. Якога гледача мы выхавалі, такі да нас і прыйдзе. Табаковў у "Табакерцы" даўно пачаў працаваць з тады яшчэ дзецьмі сённяшняга сярэдняга класа бізнесменаў, інтэлігенцыі, якія зараз прыводзяць ужо сваіх дзяцей. І сёння кожны яго спектакль — падзея, да якой рыхтуюцца за месяц. А мы пайшлі нейкім дзіўным шляхам. У нас сёння тэатр прыраўнены да паслуг: лазняў, масажных кабінетаў... Беларускія тэатры з цэнтраў асветніцкай, маральнай, эстэтычнай працы ператварыліся ва ўстановы па аказанні платных паслуг.

У расійскай тэатральнай моладзі, зноў жа, у адрозненне ад нашай ёсць перспектыва...

— А чаму ў нашай няма?

— Паглядзіце на Купалаўскі тэатр — лепшая палова моладзі сыходзіць. Аб чым гаварыць, калі рэжысёр-пастаноўшчык атрымлівае зарплату, як кандуктар у тралейбусе — 600.000 рублёў...

У Маскве тэатру надаецца вялізная ўвага ад ўладу маючых, мецэнатаў. Акцёры і рэжысёры ведаюць: калі яны будуць працаваць, то шмат чаго дасягнуць. Моладзь вучыцца і разумее, што мае перспектывы — жыццё не будзе дарэмным.

— Дзякуючы маскоўскаму вопыту ці збіраецеся нешта змяніць у Купалаўскім тэатры?

— У першую чаргу ўнутрана змяніўся я сам. На гэтым пакуль і ўсе змены. Калі мяняць тэатр, то мяняць трэба ўсё, а гэта складана...

— Што вам параіў Табакоў?

— Ён мне падарыў сваю кнігу з добрым надпісам: "З надзеяй і верай". А што ён можа яшчэ мне сказаць?..

Вольга ПРУДНІКАВА.

Беларускія артысты едуць зарабляць грошы для глухіх дзяцей

З 9 па 16 верасня ў двух расійскіх гарадах — Геленджыку і Новарасійску возьме старт другі чэмпіянат свету па футболе сярод артыстаў эстрады.

Удзельнічаць у ім будзе і беларуская зборная. Каманда "Арт-Старс" пад кіраўніцтвам спевака і кампазітара Альберта Скарахода адправіцца ў Расію на аўтобусе. Прычым у Расію нашы артысты-футбалісты паедуць за ўласны кошт. За тытул наймацнейшай артыстычна-футбольнай каманды пазмагаюцца 12 зборных. Нагадаем, што на мінулым першынстве беларуская зборная заняла другое месца. Праўда, з канца. Правал быў абумоўлены тым, што за зборныя іншых краін выступалі ў асноўным прафесіяналы... "Сладзяёмся, што ў гэты раз арганізатары будуць больш уважлівы, не дапускаючы да ўдзелу ў спаборніцтвах прафесіяналаў", — сказаў карэспандэнту "Народнай волі" Альберт Скараход. — Галоўная мэта нашага ўдзелу ў стартуючым чэмпіянаце — дапамагчы дзецям. Справа ў тым, што чэмпіянат праводзіцца пад лозунгам "Дапамажы дзецям пачуць музыку". У межах турніру кожная з каманд дасць канцэрт. Сродкі ад продажу білетаў пойдуць на закупку імплантантаў для глухіх дзетак. У мінулы раз беларускі канцэрт быў адным з самых касавых, а ўсяго арганізатары накіравалі на лячэнне дзетак 230.000 долараў. Сладзяёмся, што сваім удзелам у першынстве мы і сёлета дапаможам хаця б аднаму хвораму дзіцяці. А гэта ўжо нямала".

Віталь ГАРБУЗАЎ.

ОЛИМПИЙСКИЕ АППЕТИТЫ

Оксана МЕНЬКОВА:

«Награду буду брать копченым мясом...»

После Олимпиады для призеров наступает приятное время, когда победителей ожидают награды. Иногда — очень даже неожиданные...

Например, накануне Игр на чествовании женской сборной Беларуси по баскетболу генеральный директор ЗАО "Белатмит" (компании по производству колбасно-мясной продукции) Борис Ципорин пообещал, что в случае завоевания командой медалей любого достоинства на предстоящей Олимпиаде в Пекине каждый ее игрок будет пожизненно обеспечен мясной продукцией от комбината.

Поразив собравшихся таким неожиданным заявлением, господин Ципорин также добавил, что тот же пожизненный мясной сюрприз будет ожидать и каждого белорусского олимпийца, вернувшегося на родину с золотой медалью.

Как известно, белорусские баскетболистки на Играх в тройку призеров так и не попали. А вот золотых медалистов — аж восемь человек: Андрей Арямнов (тяжелая атлетика, до 105 кг), Оксана Менькова (легкая атлетика, метание молота), Роман Петрушенко, Алексей Абалмасов, Артур Литвинчук, Вадим Махнев (гребля на байдарках и каноэ, байдарка-четверка, 1000 м), Андрей Богданович, Александр Богданович (гребля на байдарках и каноэ, каноэ-двойка, 1000 м). Именно этих спортсменов фирме теперь и придется кормить пожизненно.

"Планируем, что продукция будет привозиться олимпийцам ежемесячно, — уже после Олимпиады заявил Борис Ципорин. — То есть у каждого спортсмена будет продуктовый пакет на определенную сумму. В ассортимент будет входить вся линия, которую мы производим: от сосисок до сырокопченой колбасы. Будет определена и сумма, на которую олимпийцы захотят сделать заказ. Но все эти вопросы еще будут оговариваться дополнительно при встрече и вручении сертификата. Потому что, может быть, кому-то удобно будет отовариваться раз в полгода или раз в неделю... И нас не пугает, что на этих Играх белорусами завоевано очень много золотых медалей. Хотелось бы, чтобы их было больше!"

Отметим, что, кроме спонсорских денег, а также вознаграждения от организаторов Олимпиады, белорусские олимпийцы получат по 100, 50 и 30 тысяч долларов за медали золотого, серебряного и бронзового достоинства соответственно.

Кроме того, в июне 2007 года первый вице-президент Национального олимпийского комитета, помощник президента по вопросам физической культуры, спорта и развития туризма Геннадий Алексеенко заявил, что белорусские спортсмены, которые завоюют медали летних Олимпийских игр 2008 года в Пекине, получат в подарок квартиры в Минске. По его словам, с одним из партнеров НОК достигнута договоренность на 20 квартир. Позднее, в декабре 2007 года, министр спорта и туризма Александр Григоров уточнил, что белорусским чемпионам и призерам летних Олимпийских игр в Пекине, а также их тренерам государство предоставит на льготных условиях жилье в Минске в новом доме на 96 квартир с улучшенной планировкой.

Кстати, олимпийская чемпионка по метанию молота Оксана МЕНЬКОВА уже получила сертификат на получение мясной продукции.

"Огромное спасибо спонсорам, — говорит Оксана. — Каждый месяц я смогу брать продукцию на сумму 150 тысяч рублей. Обожаю копчености, так что сосиски и колбасы оставим в покое. В месяц получается 6—7 килограммов копченого мяса. А вот насчет квартирного вопроса мы пока никуда не обращались. Хотя, как известно, накануне Олимпиады золотым призерам обещали бесплатные трехкомнатные квартиры в Минске. Это очень актуально для нашей семьи, потому что мы с мужем Олегом до сих пор живем в Могилеве в общежитии училища олимпийского резерва. У нас ведь небольшая комната в блоке".

Алесь СИВЫЙ.

З ПЕРШЫХ ВУСНАЎ

Віктар ГАНЧАРЭНКА, галоўны трэнер БАТЭ:

«Давайце ў Барысаў запросім Рамана Абрамовіча...»

Як вядома, барысаўскі футбольны клуб БАТЭ сенсацыйна выйшаў у групавы этап Лігі чэмпіёнаў, дзе зараз сапернікамі барысаўчан будуць мадрыдскі "Рэал", італьянскі "Ювентус" і піцерскі "Зеніт". Падчас онлайн-канферэнцыі ў "Нашай Ніве" галоўны трэнер БАТЭ Віктар ГАНЧАРЭНКА распавёў балельшчыкам пра сябе і пра каманду. Вось толькі некаторыя пытанні і адказы...

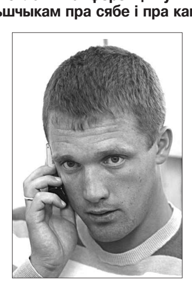

— Віктар, ці мае клуб намер запрасіць Анатоля Чубайса, які нарадзіўся і да 18 гадоў жыў у Барысаве, увайсці ў апякунскі савет клуба і аказаць яму грашовую дапамогу?

— Пытанне да кіраўніцтва. І наогул, чаму б не запрасіць адразу Рамана Абрамовіча? Думаю, гэта хутчэй жарт, чым пытанне.

— Ці хопіць у каманды сіл удзельнічаць у Лізе чэмпіёнаў і паўнавартасна гуляць у беларускім чэмпіянаце?

— Мы вельмі добра выглядаем фізічна. Спадзяёмся, што сіл хопіць, каб захаваць такі стан да 10 снежня.

— Якім чынам паспрыяе ўдзел БАТЭ ў групавым раўндзе Лігі чэмпіёнаў на развіццё беларускага футбола?

— Хочацца спадзявацца, што нашы ўлады павернуцца тварам да футбола, і стадыён будзе рэканструяваны паводле патрабаванняў Лігі чэмпіёнаў. Напрыклад, стадыён "Трактар" ці "Дынама". Калі ўзнік ажыятаж з "Андэрлехтам" і "Леўскім", было многа пакрыўджаных, не ўсім хапіла квіткоў. Цяпер хацелася б думаць, напрыклад, пра 80-тысячны стадыён.

— Віктар, вы такі малады і дасягнулі такога!.. Скажыце, ці ёсць у вас ідэя развіць подзвіг і выставіць сваю кандыдатуру на чарговых прэзідэнцкіх выбарах кіраўніка дзяржавы?

— Наконт дасягненняў — такая ў нас праца. Я не лічу, што мы нешта такое зрабілі. Трэба працягваць гуляць у футбол. Ну а спорт па-за палітыкай!.. (Смяецца.)

— У БАТЭ з'явілася некалькі мільёнаў незапланаваных еўра. Як думаеце, куды пойдуць гэтыя грошы: на інфраструктуру, на новых гульцоў, на "лексусы" кожнаму ці што іншае?

— Наш клуб славіцца тым, што мы ўмеем разумна падысці да фінансавых магчымасцяў. Не сумняваюся, што гэтыя грошы разумна размяркуем. Будуць прэміяльныя, пашырэнне базы, набыццё аўтобусаў. Грошы заўсёды ідуць па прызначэнні. Лішняга ніколі не бывае.

— Віктар, раскажыце калі ласка, пра ваша дзяцінства ў Хойніках, бацькоў, пра Чарнобыль...

— Маю даволі прыемныя ўспаміны з дзяцінства. Бацькі зрабілі для мяне ўсё найлепшае, каб дзяцінства прайшло ў самых светлых танах, за што я ім удзячны. Бацькі майго ўжо няма — ён памёр у 1993-м, бо ў першыя дні пасля аварыі працаваў у Чарнобылі. Мама працавала загадчыцай магазіна, цяпер яна жыве ў іншым месцы ў Гомельскай вобласці. Бацька прывіў любоў да футбола толькі праз тое, што ў савецкія часы, калі па ТБ ішло ўсяго два каналы, ён усіх выганяў, і мы глядзелі футбол. Шкадую, што ён не дажыў да сённяшняга дня, каб парадавацца за свайго сына.

— Як вы ставіцеся да беларускай мовы?

— Я нарадзіўся і вырас у Хойніках, дзе мовай была хутчэй трасянка. Але беларускую мову вельмі добра разумею. На мой погляд, народ, які забывае сваю мову, ідзе да пагібелі.

СИТУАЦИЯ

Почему спортсмен попал в опалу?

Двухкратный чемпион Европы по велотандему, бронзовый призер чемпионата Европы по мини-футболу среди инвалидов по зрению Александр Пытко считает, что его преследуют за справедливость.

В эти выходные в Пекине стартуют очередные Паралимпийские игры. Спортивные чиновники в очередной раз дали обещания успешно выступить, зрелище должно быть и на самом деле грандиозным. И здесь перед спортсменами можно только снять шляпу! Люди, которые потеряли здоровье, но не упали на колени судьбы, а продолжают бороться за здоровый образ жизни — достойны высочайшей похвалы!

Впрочем, есть и другие примеры борьбы. Накануне Паралимпийских игр к нам в редакцию пришел двухкратный чемпион Европы по велотандему среди инвалидов по зрению Александр Пытко, который рассказал о ситуации, в которую он попал.

"История началась еще в 1996 году, — рассказывает он. — Тогда у меня было все замечательно, я был на ставке в Министерстве спорта и туризма в составе национальной команды по велотандему, готовился к Паралимпийским играм в Атланте. Но накануне Игр на Паралимпийском комитете поставил вопрос о том, чтобы на Игры не брали одного из тренеров, который в то время возглавлял Федерацию спортсменов-инвалидов по зрению. По моему мнению, он был некомпетентен и далек от велоспорта. И вот именно после этого у меня начались проблемы. Наверное, решили, что меня надо убрать с дороги. И вдруг ни с того ни с сего команда подписалась, чтобы я не поехал на Олимпиаду. Мол, на соревнованиях в Бельгии якобы украл какие-то запчасти. При этом одни говорили, что я украл велозапчасти, другие, что автозапчасти. Как мне показалось, не успели даже договориться между собой. Но в итоге меня на Игры не взяли, а вместо меня в Атланту поехали другие, хотя я на голову был их сильнее".

По словам Александра Пытко, вслед за этим его начали отстранять и от других соревнований. Из Минспорта на обращение последовал ответ: "Решайте вопросы в своей федерации".

"Позже я уже смирился было с положением дел, — продолжает мой собеседник. — Сейчас работаю тренером по шашкам и шахматам, тренирую детей. И снова так получилось, что я справедливо пожаловался в администрацию Фрунзенского района на руководство предприятия общества слепых "Светоприбор". За то, что у них должно было проходить одно мероприятие, а провели совершенно другое. И вот уже в отношении меня начались новые репрессии. Меня вообще перестали пускать на спортивные мероприятия, которые проводятся в спортзале "Светоприбора". Не информируют о проводимых соревнованиях, одним словом, просто игнорируют... Или же говорят, что мне звонили, но мой телефон не отвечал. Полный абсурд! Чем же я так насолил руководству? Тем, что по делу обратился в администрацию Фрунзенского райисполкома? Так ведь нужно как-то свои права защищать. И, если человек хочет справедливости, то он сразу же становится изгоем? Все это очень обидно. Может быть, хоть кто-то захочет в этом разабраться?"

Алесь СВЕТЛАНИЧ.

ПАРАЛИМПИАДА 2008

«Белорусские паралимпийцы планируют завоевать на Играх не менее 20 медалей...»

В XIII летних Паралимпийских играх, которые пройдут в Пекине с 6 по 17 сентября, примут участие 35 белорусских спортсменов.

Представители Беларуси будут бороться за награды в легкой атлетике, плавании, пауэрлифтинге, велоспорте, фехтовании и академической гребле, сообщил председатель Паралимпийского комитета Олег Шепель. По его словам, на Паралимпиаде планируется завоевать не менее 20 медалей.

Размер премиальных за золотую медаль составляет 60 тысяч долларов США, за серебряную — 30 тысяч, за бронзовую — 20 тысяч.

Четыре года назад на Паралимпиаде в Греции на счету белорусских спортсменов-инвалидов было рекордное количество медалей — 29 (10 золотых, 12 серебряных и 7 бронзовых) при плане 25.

А 27 августа в Минске состоялись торжественные проводы белорусских спортсменов на пекинскую Паралимпиаду.

Министр спорта и туризма Александр Григоров заявил, что, по его мнению, нашим паралимпийцам вполне по силам повторить успех своих коллег, завоевавших в Пекине 19 олимпийских медалей, 4 из которых высшей пробы.

В китайскую столицу 32 белорусских паралимпийца отправились в минувшую субботу, 30 августа.

А где туристы?

Пекин во время Олимпиады посетили 382 тысячи иностранных туристов, тогда как в августе 2007 года их число составило 430 тысяч, сообщает РИА "Новости".

Прогнозы пекинских властей, которые ожидали наплыва иностранных туристов во время Игр и прогнозировали, что их число достигнет 450—500 тысяч человек, не оправдались. Из общего числа туристов, посетивших столицу 29-й летней Олимпиады, которое достигло 6,52 миллиона человек, иностранцы составили лишь малую долю.

Во время Олимпиады Пекин удивлял очевидным отсутствием иностранцев. Даже на территории олимпийских объектов, популярных туристических местах подавляющее большинство посетителей составляли местные жители.

Но, по данным Управления по делам туризма Пекина, несмотря на незначительное число гостей, туристические объекты Пекина заработали за период Олимпиады 162 миллиона юаней (23 миллиона долларов), а пятизвездочные гостиницы были заполнены на 81% при средней цене номера в 3,6 тысячи юаней (около 525 долларов).

ШАШКІ

Выпуск 290

Давайце ў ім у першую чаргу зробім самаправерку рашэнняў папярэдніх заданняў.

Бліц-56/5 (А. Кагоцька): 1. ed4 2. c:e3! 3. f:h6 4. h:c1x.

Па-за конкурсам (А. Кагоцька): № 2. 1. d8-f6 cb4A 2. f:a5 3. ac3 4. hg5x. A1... de3 2. he1x.

Бліц-56

Завяршаем яго заданнем №6 — фрагментам партыі міжнароднага турніру "Етвызь-2008", што ладзіўся ў Драгічыне:

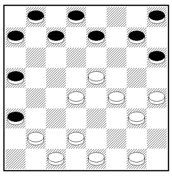

Белыя (кандыдат у майстры спорту Канстанцін Барэль, Свіслач): b2, c1, d2, d4, e1, e5, f4, g1, g3, h4 (10). **Чорныя** (міжнародны майстар Яўген Кандрачэнка, Гомель): a3, a5, a7, b8, c7, d8, e7, g7, h6, h8 (10). Было згуляна 1...ab4! 2. bc3 gf6! 3. c:a5 ab2! (3...fg5? 4. h:f6 e:c5 5.ef6 =) 4. c:a3. Далей перамогу за чорных пашукайце самастойна.

Пераможца нашага конкурсу будзе заахвочаны. Чакаем адказы па адрасе: **220030, Мінск, вул. Энгельса, 34а, рэдакцыя газеты "Народная воля", рубрыка "Шашкі".**

Па-за конкурсам вам будзе карысным пазнаёміцца і з наступным эпізодам:

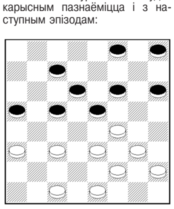

Белыя (Я.Кандрачэнка): a3, c1, c3, e1, e3, f2, f4, g3, h2 (9). **Чорныя** (кандыдат у майстры спорту Аляксандр Барташ, Маладзечна): a5, c5, c7, d6, e5, f6, f8, h6, h8 (9). 16...fe7 17. cd2 hg7 18. cb4 a:c3 19. d:b4 cd4 20. e:c5 fg5 21. fe3 gh4 22. ed4! e:a5 23. cb6 h:f2 24. e:g3! x. Не выратоўваў і працяг 16...fg7 17. cd2! fg5 ? пры 17...cb6 18. fg5!! f:h4 19. gf4 e:g3 20. h:f4 gf6 21. ab4 c:a3 22. fg5 x ? 18. cd4! e:c3 19. d:b4 a:c3 20. ed2 c:e1 21. gh4 e:e5 22. h:d8 x.

Першыя тры прызы выйгралі мінчане — міжнародны гросмайстар Аркадзь Плакхін, майстры Вячаслаў Палянскі і расіянін Канстанцін Кавалеўскі. Пастаянны карэспандэнт нашай рубрыкі "Шашкі" Я.Кандрачэнка заняў пятае месца. Затое ён вызначыўся ў 12-м рэспубліканскім турніры "Мар'іна Горка-2008". За ім фінішавалі мінскія майстры Юрый Файнберг і В.Палянскі.

Радуе моладзь

Гэта здарылася на чэмпіянаце Еўропы: нашы юныя прадстаўнікі на ім заваявалі пяць медалёў (!). Сярод іх — Андрэй Толчыкаў з Гомеля ў намінацыі U-19 і мінчанка Вольга Федаровіч у U-16 (залатыя), яе сястра-блізнец Дар'я ў катэгорыі U-16 і Марыя Міронава з Мінска ў U-10 (сярэбраныя), сталічны вундэркінд Уладзіслаў Валюк ва ўзроставай групе U-10 (бронзавую).

Нізка кампазіцый

Яе даслаў у рэдакцыю наш чытач з Гродна Міхаіл Стэфановіч. Яго наступныя галаваломкі на 64-клетачнай дошцы заслугоўваюць вашай увагі:

1.**Белыя:** a1, a5, e1, e3, f4, g3, g5 (7). **Чорныя:** a3, b4, c3, d6, e7, h6 (6). Рэдкае спалучэнне вядомых ідэй: 1. ed4 2. a:c3 ab2A 3. ef2 4. ab2 (dc5) 5. ff8 h:h2 6. f:b4! (hg1) 7. ba3 8. bc3 9. a:f4/g5/h6x. A(2...dc5 3. f:f8 h:h2 4. f:b4 a:c5 5. ef2x.

2 **Белыя:** b2, d2, e3, e5, f4, g3, h6 (7). **Чорныя:** a3, a5, a7, c5, c7, e7, f8 (7). Апазіцыя: 1. fg5 2. ed6 3. ef4 4. f:b4! 5. gf6 6. h:b4x.

3.**Белыя:** a7, c1, c7, d6, e1, e7, f6 (7). **Чорныя:** a5, b4, b8, f4, g3, g5, h4 (7). 1. ed8 2. ed2 3. dc3 4. c:g5 5. d:b6 6. ab8x.

4.**Белыя:** a5, c7, d6, e7, f6, g1, h6 (7). **Чорныя:** a7, b8, e3, f2, f4, g3, g5, h4 (8). 1. ed8 2. ab6 3. b:d4 4. g:g5 5. d:b6 6. hg7 (cd4) 7. gf8 (de5) 8.fg7x.

5. **Белыя:** b2, b6, c5, c7, d6, e7 (6). **Чорныя:** a5, d4, e3, f2, f8, g5, g7, h2 (8). Белыя нападаюць і перамагаюць. Пераканайцеся ў гэтым самастойна. Таксама будзем рады вашым рашэнням.

Мікалай ГЛАДКІ.

ШАХМАТЫ

Из шахматной классики О.Стокки

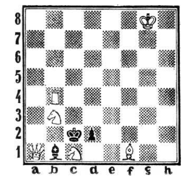

Белые: Kpg8, Фа1, Лb4, Cf1, Kb3, Kc1 (6).

Черные: Kpc2, Cb1, п.d2 (3).

Мат в 2 хода.

Публикуем задачу крупнейшего итальянского шахматного композитора Оттавио Стоки (1906—1964). Стоки был автором 900 задач, из которых около 400 (!) были отмечены призами и отличиями на конкурсах. Он был международным мастером и международным арбитром по шахматной композиции с момента установления этих званий. Найти решение задачи мы предлагаем нашим читателям. Свои ответы присылайте по адресу: **220030, Минск, ул.Энгельса, 34а, редакция газеты "Народная воля", "Шахматы"**.

Сверьте решение

Ответы на композиции, опубликованные в газете.

Задача Г.Вересова ("Народная воля" за 25.04.):1.Лh6!

Композиция М.Майорова (опубликована 22.05.): 1.Kpg5! Цугцванг. 1...d5 2.Фg4 d4 3.Фf5x, 1...d6 2.Kd8 d5 3.Фf4x.

Двухходовка Ч.Якубовского ("Народная воля" за 24.07.): 1.Фа1!

Задачи-близнецы Л.Лебедева (опубликованы 1.08.): №1 — 1.Лe3!

1...Kp:h4 2.f4 Kp:h5 3.Лh3x, 1...Kph6 2.Лe7 Kph5 3.Лh7x.

№2 — 1.Лg1! 1...Kp:h4 2.f4 Kph5 3.Лh1x, 1...Kph6 2.Лg8 Kph5 3.Лh8x.

Новый лидер

Рейтинги белорусских шахматистов

С конца девяностых годов, когда признанный лидер белорусских шахмат гроссмейстер Борис Гельфанд уехал в Израиль, белорусский рейтинг-лист попеременно возглавляли лишь двое: международные гроссмейстеры Алексей Александров (Минск) и Алексей Федоров (Могилев). Но теперь их монополия на лидерство закончилась. В новом рейтинг-листе, который будет действовать до октября, ведущее положение занял 25-летний минский гроссмейстер Сергей Азаров — 2605. Минчанин впервые преодолел отметку в 2600, характеризующую сильных гроссмейстеров. На второй и третьей позиции с одинаковым показателем следуют старейшина нашего гроссмейстерского корпуса, неоднократный чемпион Беларуси Вячеслав Дыдышко и самый молодой белорусский обладатель высшего звания 19-летний Сергей Жигалко (оба из Минска). У обоих рейтинг — 2583. На последующих местах: международные гроссмейстеры 4.Алексей Александров — 2574, 5.Алексей Федоров — 2560, 6.Андрей Жигалко — 2551 (все из Минска), 7.Андрей Ковалев — 2550, 8.Никита Майоров — 2535 (оба из Витебска), 9.международный мастер Станислав Сметанкин (Минск) — 2506, 10.гроссмейстер Виталий Тетерев (Новополоцк) — 2504, 11.гроссмейстер Сергей Каспаров (Могилев) — 2486, 12.мастер спорта Сергей Михайловский — 2484, 13.международный мастер Владимир Романенко — 2472, 14.гроссмейстер Юрий Тихонов — 2470, 15.международный мастер Кирилл Ступак — 2458, 16.мастер спорта Евгений Подольченко — 2452, 17.гроссмейстер Юрий Зезюлькин — 2448, международные мастера 18.Павел Ломако — 2442, 19.Олег Романов — 2439, 20.Евгений Мочалов — 2436, 21.гроссмейстер Виктор Купрейчик — 2403, 22.мастер спорта Александр Зажогин — 2400, 23.гроссмейстер Игорь Люцко — 2399 (все из Минска), 24.международный мастер Вадим Алексеев (Могилев) — 2375, 25.мастер спорта Владимир Веремейчик (Гродно) — 2374, 26.международный мастер Герман Кочетков (Бобруйск) — 2372, 27.мастер ФИДЕ Андрей Горовец (Минск) — 2371, 28.кандидат в мастера Александр Лукашок (Новополоцк) — 2370, 29.международный мастер Дмитрий Новицкий — 2369, 30.мастер спорта Сергей Бегун — 2366, международные мастера 31.Николай Алявдин — 2365, 32.Валерий Смирнов — 2365, 33.Эдуард Колесник — 2363 (все из Минска), 34.кандидат в мастера Дмитрий Парамонов (Новополоцк) — 2359, 35.международный мастер Сергей Сплошнов — 2355, 36.мастер ФИДЕ Евгений Лясота — 2347, 37.кандидат в мастера Сергей Толдаев (Гродно) — 2347, 38.международный мастер Владимир Лаврецкий — 2346, 39.мастер спорта Андрей Малюш — 2336, 40.международный мастер Сергей Хамицкий — 2324 (все из Минска).

Турнирная орбита

В традиционном турнире-мемориале первого белорусского международного мастера Гавриила Вересова, проходившем в Минске, участвовали 86 шахматистов. Соревнования проводились в Минске по швейцарской системе в 9 туров. Победителем стал минчанин, международный мастер Владимир Романенко. В 9 встречах он набрал 7,5 очка. Весь турнир победитель провел без единого поражения. На пол-очка отстали минчане международные мастера Валерий Смирнов и Кирилл Ступак, занявшие соответственно 2-е и 3-е места.

***

Большая группа белорусских спортсменов приняла участие в международном шахматном фестивале в Воронеже. И здесь турнир проводился по швейцарской системе в 9 туров. Отличился минчанин, международный гроссмейстер Алексей Александров. Набрав 7 очков из 9 возможных, он завоевал главный приз фестиваля. Всего на пол-очка меньше у белорусских гроссмейстеров Алексея Федорова и Сергея Азарова, занявших соответственно 3-е и 4-е места. Результаты остальных белорусов: Сергей Михайловский финишировал с результатом 5 очков из 9, у гроссмейстера Игоря Люцко и 14-летних кандидатов в мастера Владислава Ковалева и Виталия Мерибанова — по 4,5, у кандидата в мастера Дмитрия Буланова (Брест) — 4 очка, у минчан, кандидатов в мастера Максима Элькина, юных спортсменов Дмитрия Полещука и Ланиты Стецко — по 3,5, сестер Елены и Екатерины Хомяковых — по 3 очка (все из Минска).

НУ И НУ!

Странная кадровая политика

В Витебске возбуждено три уголовных дела в отношении директора детско-юношеской спортивной школы по зимним видам спорта. Его обвиняют в хранении наркотиков, организации притона.

В состоянии наркотического опьянения мужчина сам вызвал сотрудников милиции, когда приехали оперативники. Он находился в невменяемом состоянии. В квартире подозреваемого нашли амфетамин. Первое уголовное дело возбудили по факту обнаружения наркотика. Выяснилось, что это не первый конфликт с законом. Молодому руководителю нет и 30 лет, но за плечами уже две судимости: кража и угон. В ходе следствия установили, что директор организовал в собственном жилище притон. Как человек с такой уголовной историей стал директором спортивной детской школы, непонятно.

Адрас рэдакцыі:
220030, Мінск, вул.Энгельса, 34а.
Прыёмная: тэл./факс (017) 3286871.
Тэл./факс рэкламнага аддзела: 3286904, 3286906
E-mail : nv@promedia.by
http://www.nv-online.info

Заснавальнік і галоўны рэдактар Іосіф СЯРЭДЗІЧ

У сувязі з адсутнасцю магчымасці рэдакцыя матэрыялы не рэцэнзуе і не вяртае, права ўступлення ў перапіску пакідае за сабой. За інфармацыю, размешчаную ў рэкламных аб'явах, рэдакцыя не адказвае. Могуць друкавацца матэрыялы, у якіх пазіцыя аўтараў не падзяляецца газетай. Пасведчанне аб рэгістрацыі перыядычнага выдання №246 ад 10 кастрычніка 1996 г. (пасведчанне аб дзяржаўнай рэгістрацыі №224 ад 6 сакавіка 2000 г.). Надрукавана ў ТАА "Типография Михайлова - С", 214020, г.Смаленск, вул. Шаўчэнкі, 86. Па заказе ТАА "Типография Михайлова", 214000, г.Смаленск, вул. Кастрычніцкай рэвалюцыі, д.38, кв.54. Падпісаны ў друк 3.09.2008 у 16.00. Аб'ём 4 друк. аркушы. Тыраж: 10 026 экз. Заказ №