На прастор, на шырокі разлог
Выходзі, мой народ, грамадою...
Якуб КОЛАС

№№129–130 (2857–2858)

29 жніўня 2008 г.
Выдаецца з ліпеня 1995 г.
на беларускай і рускай мовах

Выдавец:
УП «Народная воля».
Кошт — свабодны.

Народная Воля

Да ўвагі!
Хто не зрабіў перадаплату і хоча набываць газету ў офісе рэдакцыі — чакаем!

Шаноўныя чытачы!
Па пытаннях распаўсюджвання газеты жыхары сталіцы могуць звяртацца па тэлефоне 328-63-93, усе астатнія — па тэлефоне 328-68-71.

З ПЕРШЫХ ВУСНАЎ

Свабода!!!

У Беларусі не засталося палітзняволеных. Услед за Аляксандрам Казуліным на волю выйшлі асуджаныя пасля студзеньскай акцыі прадпрымальнікаў Андрэй Кім і Сяргей Парсюкевіч. Першыя дні на волі — якія яны?

Андрэй КІМ: «Многія людзі носяць маскі»

Нагадаем, што ў красавіку Андрэй Кім быў асуджаны на паўтара года пазбаўлення волі, адбываў пакаранне ў бабруйскай калоніі. Як і Казулін, ніякіх указаў пра памілаванне Кім не бачыў. Ніякіх прашэнняў аб памілаванні кіраўніку дзяржавы не пісаў...

Пасля сямімесячнага прабывання за кратамі Андрэй выглядае больш-менш бадзёра, хаця турма здароўя яму не надала: у хлопца пагоршыўся зрок, і абастрыліся хваробы страўніка...

— Андрэй, давай вернемся да абвінавачвання, згодна з якім ты апынуўся за кратамі. Пасля сямі месяцаў прабывання ў "месцах не такіх аддаленых" стаўленне да прысуду не змянілася?

— Не, не змянілася. Абвінавачванне абсалютна бязглуздае, смешнае і не адпавядаючае рэчаіснасці. Крымінальная справа супраць мяне была ўзбуджана з адзінай мэтай — пасадзіць. Я ведаю, што ў КДБ супраць мяне была заведзена аператыўная справа і ў той момант, калі, на думку службістаў, там накапілася дастаткова фактаў для маёй "пасадкі", справе далі ход.

Тым не менш спадзяванне на апраўдальны прысуд было. Калі памятаеце, зімой выпусцілі з-за кратаў некаторых "палітычных", і ў мяне быў спадзеў, што гэтая хваля можа дакаціцца і да мяне. Але я застаўся за кратамі.

— У многіх уяўленне аб турме складаецца пасля прачытання кніг ці прагляду фільмаў. Ты бачыў усё сам. Адкажы, што такое сучасная беларуская турма?

— У фільмах і кнігах вельмі многа няпраўды і шмат страшнага. Пабываўшы там, я разбурыў сцяну ўласнага страху перад турмой. Па-сутнасці, там нічога страшнага няма. Умовы на Валадарцы, дзе я знаходзіўся да суда, канечне, не самыя лепшыя. Валадарка — гэта крэпасць-турма са страшнымі зводамі і металічнымі нарамі, вельмі дрэнным харчаваннем і дрэнным святлом... Але насамрэч умовы не галоўнае — галоўнае людзі, якія сярод цябе. Там, як і тут, знаходзяцца розныя людзі. Але ў турме больш ясна разумееш, што чалавек зусім не такі, якім ён хоча здавацца. Кожны чалавек носіць маску. На волі гэтаму не надаеш увагі, а за кратамі ўсё выкрываецца праз некаторы час. Людзі знаходзяцца ў адным памяшканні вельмі доўгі час. І першае ўражанне ад людзей, як правіла, зманлівае. Здаецца, вось перад табой добры чалавек, а потым ён можа, умоўна кажучы, сунуць табе нож у спіну...

— Раскажы пра ўмовы ўтрымання ў Бабруйскай калоніі?

— Для Беларусі — гэта не самы горшы варыянт. Мой распарадак дня быў наступны: пад'ём у шэсць, ранішняя паверка, потым сняданак. Дарэчы, рацыён харчавання ў турме аднолькавы — тры разы на дзень каша, а ў абед да яе давалі яшчэ суп на камбітлушчы. Адзін раз на тыдзень у зняволеных свята — давалі 100 грамаў кефіру і яйка. Але мне яйка не выдавалі на працягу ўсяго тэрміну зняволення. "Каралі" такім чынам, таму што людзі, якія не пагадзіліся з рашэннем суда і пачалі пісаць касацыі, чамусьці паўнавартаснымі зняволенымі не з'яўляюцца.

— Андрэй, падчас знаходжання ў калоніі ты змяніў ажно чатыры "месцы працы"...

— Так, але самая запамінальная з іх — гэта праца "на шэўронах". Шэўрон — гэта спецыяльная нашыўка на міліцэйскую ці спецназаўскую форму. У тым ліку я займаўся і тым, што рабіў нашыўкі для СОБРа, якім кіруе Дзмітрый Паўлічэнка.

Гэтая праца вельмі складаная, цяжкая для вачэй. У турме, дарэчы, я добра "пасадзіў" зрок. Зараз у мяне — мінус шэсць. За працу ў турме плацяць — калі выконваеш норму, то можаш атрымаць у месяц па 800 беларускіх рублёў. Такім чынам, каб сабраць 10.000 рублёў, трэба адпрацаваць больш за год... Але норму выканаць не так проста, у мяне атрымлівалася не заўжды...

— А праблем з тамтэйшым кантынгентам не было?

— Насамрэч праблема не ў "блатных" — іх у бабруйскай турме амаль не засталося. І яны, як гэта ні дзіўна, жывуць па гонары. А вось са "стукачамі", якіх таксама хапае і якія працуюць на адміністрацыю, я стараўся быць асцярожным. Менавіта ад іх сыходзіла галоўная для мяне небяспека. З іх боку ў дачыненні да мяне былі разнастайныя правакацыі — і на бойку правакавалі, і наркотыкі падкідвалі...

Увогуле, людзі, якія спрабавалі весці дыялогі на палітычныя тэмы, выклікалі ў мяне засцярогу. Дарэчы, мяне вельмі моцна кантралявалі — асабліва ў апошні час. Адміністрацыя ведала літаральна пра кожны мой крок — дзе я, што раблю, з кім размаўляю...

— Прайшла інфармацыя аб тым, што амаль перад самым вызваленнем ты трапіў у "штрафбат"... За што?

— Гэта не штрафбат, а так званы гаспадарчы атрад... Там утрымліваюцца людзі, якіх асудзілі за "непрыгожыя артыкулы", альбо людзі, якія працуюць на адміністрацыю. Напрыклад, у гэтым атрадзе знаходзіўся былы амапавец, які разганяў людзей з плошчы ў 2006 годзе, а ў турму трапіў за згвалтаванне дзіцяці. Там такіх не любяць. На зоне яго "апусцілі", кажучы больш прыстойна — быў зніжаны ягоны сацыяльны статус шляхам фізічнага ўздзеяння... А я ў гэты атрад трапіў па распараджэнні адміністрацыі. Перавялі, на маю думку, таму, што ў гэтым атрадзе, які адгароджаны ад жылой зоны, лягчэй пазбавіць магчымасці размаўляць з іншымі зняволенымі... Ім там было прасцей мяне кантраляваць...

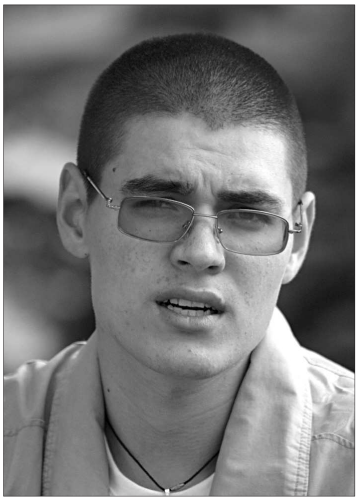

— Разуменне таго, што цябе хутка выпусцяць, прыйшло пасля вызвалення Казуліна?

— Так. Аб вызваленні Аляксандра Уладзіслававіча я даведаўся ў той жа вечар — у бабруйскую калонію сталі тэлефанаваць журналісты, з пытаннем "Калі вызваляць Кіма?". У дзень майго вызвалення да мяне прыйшлі супрацоўнікі адміністрацыі і сказалі, што ў мяне ёсць сем хвілін на зборы... Падганялі... На выхадзе з барака мяне чакаў начальнік калоніі. Далі 10.000 на дызель да Мінска, і я паехаў...

— Зараз ты на волі, чым плануеш займацца?

— Пакуль не ведаю, хачу агледзецца і прыйсці ў сябе. Трэба заняцца здароўем — лячыць зрок і гастрыт, які абвастрыўся ў турме.

Віталь ГАРБУЗАЎ.
Фота Юрыя ДЗЯДЗІНКІНА.

Сяргей ПАРСЮКЕВІЧ: «Навошта ж нас памілавалі, калі мы не былі палітзняволенымі?»

Палітзняволены Сяргей ПАРСЮКЕВІЧ выйшаў на волю адным з апошніх, хоць прашэнне аб памілаванні ён таксама не пісаў. Аб чым віцебскі прадпрымальнік і расказаў у інтэрв'ю "Народнай волі"...

— Дзіўная атрымліваецца гісторыя, — кажа мой суразмоўца. Прашэнне аб памілаванні я не пісаў, аднак Аляксандр Лукашэнка аддае загад мяне выпусціць з турмы. У той жа час ён заяўляе, што ў нас за кратамі палітзняволеных не было і няма. Маўляў, сядзяць толькі "крымінальныя элементы". Дык ён што, зараз проста так выпусціў на свабоду трох "крыміналаў"? Мяне, Андрэя Кіма і Аляксандра Казуліна... Чаго ж мы выйшлі тады, калі нават самі аб гэтым не прасілі? Зрэшты, з майго боку і на самай справе ніякага крыміналу не было — я яшчэ і сам быў пацярпелым. Думаю, што такія ж сітуацыі і з Кімам, і з Казуліным. Ды і наогул у калоніях шмат людзей, якія сядзяць нізашто. Дарэчы, я ведаў, што не затрымаюся ў калоніі ўжо тады, калі на волю быў адпушчаны Аляксандр Казулін.

— Як адміністрацыя калоніі ставілася да вас?

— "Выкідвалі" з калоніі настолькі хутка, што я нават не паспеў сабраць сваю бялізну. Апошні ж час я знаходзіўся ў мінскай турме, куды мяне перавялі са Шклова. Але ў Шклове пачувалася больш камфортна, калі можна так сказаць аб знаходжанні ў няволі. Там я быў у паказальным атрадзе, больш-менш прыстойныя былі і бытавыя ўмовы. Калі не лічыць, што на тры атрады была адна прыбіральня і па патрэбе даводзілася "лётаць" з трэцяга паверха на першы. Зрэшты, усё гэта дробязі. Самае цяжкае — гэта зневажэнне тваіх гонару і годнасці, стараюцца апусціць як мага ніжэй. Такім чынам, напэўна, хочуць перавыхаваць, але атрымліваецца ўсё наадварот. Людзі становяцца вельмі злымі.

— Сяргей, раней вы працавалі ў міліцыі. Не было з-за гэтага праблем з асуджанымі на "зоне"?

— Не хачу хваліцца, але там я наогул карыстаўся аўтарытэтам. Да мяне прыходзілі за парадамі, самі прапаноўвалі дапамогу. Там жа адразу бачна, што ты за чалавек. Калі і на волі — бруд, то гэтага не схаваць нідзе. Так што астатнія зняволеныя ведалі і хто я, і за што сяджу. Прыносілі гарбату, каву, прэсу... У мяне заўсёды быў поўны набор незалежнай друкаванай прадукцыі — "Народная воля", "Наша Ніва", "Беларусы і рынак"... Там у гэтым плане, калі якая праблема і паўставала, то толькі для таго, каб была своечасова вырашана.

— Вашы блізкія расказвалі, што былі ў вас вялікія праблемы і са здароўем...

— У калоніі гэта хвалявала ўжо не так. А вось падчас суда і следства... Для мяне гэта быў вельмі сур'ёзны стрэс! Уявіце сабе, што невінаватага чалавека хапаюць на вуліцы і кідаюць у турму. Тут аніякае здароўе не вытрымае. Зараз трэба будзе ім заняцца.

— Якія планы яшчэ?

— Пацiху прыходжу ў форму. За гэты тыдзень займаўся не толькі здароўем і сям'ёй, але і сустракаўся з прадпрымальнікамі, пабываў на рынку, праводзіў прыватныя гутаркі. Вельмі шмат было тэлефанаванняў мне. Абмяркоўваем, што рабіць далей і што можна змяніць. У бліжэйшы час планую заняцца тым, каб нейкім чынам аб'яднаць прадпрымальнікаў. Таму што ёсць пэўныя праблемы. Трэба сабрацца ўсім разам, каб стварыць нейкі каардынацыйны штаб прадпрымальнікаў. Усе ж разумеюць, што мы робім адну справу, аднак робім па-рознаму. І нярэдка толькі перашкаджаем адзін аднаму. А з гэтым трэба "завязваць". Акрамя таго, думаю вярнуцца ў бізнес. Трэба ж нейкую капейку і для сям'і зарабіць.

— Сяргей, многія, хто пабываў за кратамі, робяць там нейкія нататкі, якія затым збіраюцца надрукаваць...

— Ведаеце, я ў гэтым плане, напэўна, не выключэнне. У мяне ўжо ўсё практычна падрыхтавана — застаецца толькі літаратурна аформіць. Зрэшты, я не лічу патрэбным апісваць, як там усё канкрэтна адбывалася, але агульную карціну свайго знаходжання ў няволі апісаць хачу. Я пісаў практычна кожны дзень лісты, таму скласці нататкі зараз не складана. Можна нават браць адзін да аднаго. Адзінае, што не ведаю, калі дойдуць рукі да таго, каб сесці і ўсё напісаць. Зараз вельмі шмат спраў.

Алесь СВЯТЛАНІЧ.

Інфармацыя па справе

У міліцыі Сяргей Парсюкевіч праслужыў 8 гадоў, стаўшы экспертам у розных відах зброі і ў грошах. Па стане здароўя давялося звольніцца.

У 2003 годзе стаў індывідуальным прадпрымальнікам. Пачынаў сезонным гандляром на Смаленскім рынку Віцебска. Затым быў абраны старшынёй рады рынку.

У палітыку ўключыўся ў 2006 годзе, падчас прэзідэнцкіх выбараў уступіў у ініцыятыўную групу Аляксандра Мілінкевіча.

Калі быў падпісаны указ, які абмежаваў правы прадпрымальнікаў наймаць працаўнікоў, Сяргей Парсюкевіч стаў на бок тых, хто вырашыў змагацца за ягоную адмену.

За ўдзел у мітынгу 10 студзеня Сяргей Парсюкевіч быў пакараны адміністрацыйным арыштам. Падчас яго адбыцця ў турме на Акрэсціна з ім і здарыўся інцыдэнт, які лёг у аснову крымінальнай справы. Суд палічыў, што гэта Сяргей Парсюкевіч у турме збіў ахоўніка. Між тым сам прадпрымальнік называў гэтыя абвінавачанні абсурднымі і тлумачыў, што гэта міліцыянер пачаў яго збіваць, а ён толькі адштурхнуў ахоўніка, баронячы сваё жыццё.

Маскоўскі суд г.Мінска пакараў прадпрымальніка Сяргея Парсюкевіча двума з паловай гадамі турмы.

ПЕРАМОВЫ

Расіяне патрабуюць кантрольны пакет

Пры куплі беларускіх прадпрыемстваў нафтахімічнай галіны "Нафтан" і "Палімір" расійскія кампаніі будуць настойваць на атрыманні кантрольнага пакета акцый. Пра гэта паведаміў пасол Расіі ў Беларусі Аляксандр Сурыкаў.

Ён нагадаў, што цікавасць да гэтых прадпрыемстваў, якія трапілі ў спіс для прыватызацыі, выказваюць "Лукойл" і "Роснефть". "Нашы кампаніі зацікаўлены ў кантрольным пакеце — як мінімум 51%. Яны будуць настойваць на пакеце, што дае магчымасць прымаць рашэнне, каб не было такіх дробных сварак, якія мы маем цяпер на прыкладзе СП "Белтрансгаз", дзе ўласнасць належыць 50 на 50", — падкрэсліў дыпламат.

Нагадаем, расійскі бок выстаўляе прэтэнзіі беларускаму боку адносна збірання непадатковых адлічэнняў з ААТ "Белтрансгаз" у беларускія дзяржаўныя фонды. 6 жніўня на прэс-канферэнцыі А.Сурыкаў зазначыў, што ў 2006 годзе адлічэнні ў інавацыйны фонд складалі 0,25%, у 2007 годзе Мінэнерга Беларусі павялічыла іх да 8,1%, а з 2008 года яны склалі 19%. Паводле яго слоў, у працэсе перамоў бакі вырашылі, што з другога паўгоддзя 2008 года працэнт адлічэнняў будзе 8,1. Аднак расійскі бок абяцаў вярнуцца да гэтай тэмы.

Паводле слоў А.Сурыкава, ацэнка беларускіх прадпрыемстваў "Нафтан" і "Палімір" яшчэ наперадзе. "Колькі яны будуць каштаваць, аднаму богу вядома — пра розныя сумы ідзе гаворка. Вядома толькі, што яны будуць не маленькімі", — сказаў пасол. Якая з расійскіх нафтавых кампаній прапануе больш выгаднае эканамічнае рашэнне беларускаму боку, тая, паводле меркавання дыпламата, і "будзе пераможцам". Пры гэтым ён зазначыў, што ёсць "уражанне, што ў працэсе акцыянавання "Нафтан" і "Палімір" могуць аб'яднацца".

Нагадаем, яшчэ 1 жніўня на прэс-канферэнцыі першы віцэ-прэм'ер Беларусі Уладзімір Сямашка паведаміў, што расійская нафтавая кампанія "Лукойл" падасць тэхніка-эканамічнае абгрунтаванне па ўдзеле ў праектах у нафтахімічным комплексе Беларусі ў жніўні, а "Роснефть" — у кастрычніку.

Наталля КАРОТКАЯ.

ФАКТ І КАМЕНТАРЫЙ

ЦВК: закон не забараняе заклікаць да байкоту выбараў

Выбарчая кампанія ў Беларусі набірае ход. І амаль кожны дзень паступаюць паведамленні аб затрыманні міліцыяй актывістаў, якія заклікаюць да байкоту выбараў. То налепкі ў іх адбяруць, то ўлёткі, то з вобыскам прыйдуць, то ў пастарунак зацягнуць...

У сувязі з гэтым "Народная воля" звярнулася ў Цэнтрвыбаркам за тлумачэннямі. Мы пацікавіліся, ці забараняе беларускі закон заклікаць да байкоту выбараў?

У арганізацыйна-прававым аддзеле ведамства Лідзіі Ярмошынай нам адказалі: "У законе такой нормы на сённяшні дзень не ўтрымліваецца".

Гэта значыць, што заклікаць да байкоту можна. Тады выклікае сумненне законнасць дзеянняў прадстаўнікоў міліцыі, якія з зайздросным пастаянствам "адлоўліваюць" людзей, якія нясуць у грамадства "байкотныя" настроі...

Антон ВІТАЛЬЕЎ.

Са святам?

1 верасня — Дзень ведаў

Традыцыйна 1 верасня ў школах Беларусі пачынаецца новы навучальны год.

У гэтым годзе будзе ўсё, як заўсёды: белыя банты, кветкі, узрушаныя вучні і настаўнікі. Будзе звінець першы школьны званок для амаль 93 тысяч першакласнікаў. Але... Гэты навучальны год увойдзе ў гісторыю беларускай школы як год самага хуткаснага і рызыкоўнага школьнага эксперыменту, ацаніць які нам яшчэ давядзецца. З гэтага навучальнага года 91 школа Беларусі спыніць сваё існаванне, шэраг настаўнікаў застанецца без працы.

Але ўсё ж такі... Мы выказваем словы падзякі беларускім педагогам, якія ў гэтай ненармальнай сітуацыі працягваюць нармальна працаваць. Віншуем з 1 верасня нашых дзяцей! А разам з віншаваннямі зычым ім і настаўнікам цярпення, мужнасці і поспехаў...

(Працяг тэмы на 4-й старонцы.)

ВІЗІТ

Жанна ЛІТВІНА: «Сёння беларускія сродкі масавай інфармацыі не могуць збіраць і даносіць інфармацыю да выбаршчыкаў...»

На мінулым тыдні Мінск наведаў памочнік намесніка дзяржсакратара ЗША ў справах Еўропы і Еўразіі Дэвід Меркель.

Ён правёў шэраг сустрэч з прадстаўнікамі афіцыйнай улады, апазіцыі, грамадскіх арганізацый.

У Адміністрацыі прэзідэнта і ў амбасадзе ЗША вынікі гэтых сустрэч не каментуюць. Міністэрства замежных спраў абмежавалася наступным паведамленнем: "Бакі абмеркавалі шляхі і крокі да паляпшэння стасункаў." Але нават такая скупая інфармацыя сведчыць, што беларуска-амерыканскія кансультацыі пачаліся...

Дэвід Меркель у інтэрв'ю журналістам заявіў, што маючыя адбыцца выбары ў Беларусі вельмі важныя: *"Калі ўлады створаць спрыяльныя ўмовы: і кандыдаты, і выбаршчыкі змогуць прымаць удзел у выбарах, гэта будзе крокам да паляпшэння стасункаў".*

Спадар Меркель адзначыў, што амерыканскі бок будзе сачыць за ходам выбарчай кампаніі: за рэгістрацыяй кандыдатаў, за ўмовамі іх доступу да выбаршчыкаў, складам выбаршчыкі. Таксама амерыканскі бок клапоціцца станам здароўя зняволенага ў Беларусі грамадзяніна ЗША Эмануіла Зельцэра. Спадар Меркель заявіў, што амерыканскі бок пасля вызвалення палітвязняў будзе вітаць іншыя крокі афіцыйнага Мінска.

Былы намеснік міністра замежных спраў **Андрэй Саннікаў** лічыць візіт Дэвіда Меркеля вельмі важным для Беларусі.

"Падчас сустрэчы гаварылася пра небяспеку прызнання беларускага рэжыму ў яго існуючым выглядзе, — расказаў Саннікаў прэс-цэнтру Хартыі-97. — *Гэта законсервуе альбо нават пагоршыць сітуацыю ў Беларусі. Большасць удзельнікаў сустрэчы з Меркелем адзначалі прынцыповую і паслядоўную пазіцыю ЗША па пытаннях захавання правоў чалавека. На мой погляд, ЗША адыгралі вядучую ролю ў вызваленні беларускіх палітзняволеных."*

У Амерыкі ёсць спадзяванні, што ў Беларусі магчыма нейкая дэмакратызацыя, што на нейкія крокі будзе зроблена паляпшэнне клімату на выбарах, — так лічыць палітык **Мікола Статкевіч**.

"Акрамя таго, Амерыка хацела б, безумоўна, аднавіць дзейнасць сваёй амбасады, — казаў Статкевіч журналістам пасля сустрэчы з Меркелем. — *І таму калі ўлада адпусціла палітвязняў, адразу скарысталі гэту магчымасць, каб знізіць напружанасць у адносінах. Але спадзяванні на тое, што выбары будуць выбарамі хоць у невялікай ступені — абсалютна марныя. Але ў любым выпадку такія кантакты — гэта добра для ўлады. Бо гэта дае магчымасць прыбраць эканамічныя санкцыі. І самае галоўнае — гэта выдатны козыр на перамовах з Расіяй. Улада атрымала выдатны шанс, дзякуючы гэтаму візіту, паменшыць кошт на газ на наступны год".*

"Разлічваць на нейкія прынцыповыя зрухі ў бок дэмакратызацыі не даводзіцца, пакуль не будзе зменена палітыка ўлад у дачыненні да СМІ". Такую думку выказала старшыня ГА "Беларуская асацыяцыя журналістаў" **Жанна Літвіна** ў час сустрэчы з намеснікам памочніка дзяржаўнага сакратара ЗША ў справах Еўропы і Еўразіі Дэвідам Меркелем.

"Была агучана тэза пра тое, што, на жаль, сёння беларускія сродкі масавай інфармацыі не могуць у поўнай меры выконваць свайго канстытуцыйнага прызначэння — збіраць і даносіць інфармацыю да выбаршчыкаў, — зазначыла старшыня БАЖ. — *Сітуацыя не зменіцца прынцыпова, пакуль будзе існаваць дзяржаўная прэса, якую прымушаюць выконваць прапагандысцкую функцыю, а ў дачыненні да недзяржаўнай будзе ажыццяўляцца палітыка эканамічнай дыскрымінацыі".*

Як паведамляе прэс-служба БАЖ, Дэвіда Меркеля праінфармавалі пра праблемы, якія існуюць у недзяржаўных СМІ з распаўсюджваннем і друкаваннем у Беларусі. Акрамя таго, яго азнаёмілі з прамежкавымі вынікамі маніторынгу асвятлення выбарчай кампаніі ў СМІ. З іх, нагадаем, вынікае, што тэма выбараў не з'яўляецца для дзяржаўных медыя прыярытэтнай, а ў якасці асноўных суб'ектаў выбарчага працэсу ў іх матэрыялах выступаюць ЦВК і кіраўнік дзяржавы.

Паліна ПЯТРОВА.

Народная Воля http://www.nv-online.info
29 ЖНІЎНЯ 2008 г.

СПЕЦЫЯЛЬНЫ РЭПАРТАЖ

Сышліся ў судзе

Карэспандэнт "Народнай волі" пабываў у Кобрыне на судовым працэсе па справе прэтэндэнта на дэпутацкі мандат Аляксандра Меха.

Што-што, а суды ў Беларусі будаваць умеюць. Будынак суда Кобрынскага раёна выглядае даволі прэзентабельна як звонку, так і ўнутры. І ў адрозненне ад Мінска, дзе "палітычныя" справы выклікаюць цікавасць з боку прадстаўнікоў спецслужб, у Кобрыне ў гэтым сэнсе ўсё было спакойна. Старшыня Партыі БНФ Лявон Баршчэўскі, які разам з іншымі прадстаўнікамі партыі прыехаў падтрымаць Аляксандра Меха, нават пажартаваў: "Міліцыі ў судзе так мала, што пры жаданні тут можна праводзіць партыйныя сходы і ніхто не будзе супраць..."

...Разгляд справы сябра Партыі БНФ Аляксандра Меха распачаўся ў зале, дзе звычайна разглядаюць "крыміналку". У прасторным светлым памяшканні стаіць клетка для злачынцаў. (І, дарэчы, за дызайнерскае рашэнне ў афармленні гэтай самай клеткі аўтара можна пахваліць: жалезныя пруты выраблены ў "мастацкім" стылі — з прыгожымі завітушачкамі на канцах.) Ці гэта быў намёк Меху, ці выпадковасць — не ведаю.

І ўсё ж у адрозненне ад Аляксандра Меха, які ў рэшце рэшт справу прайграў, нешматлікія прысутныя журналісты ў думках аддзячылі суддзі Кобрынскага раённага суда Аляксандру Бабаскіну: ён не забараніў ні аўдыёзапіс працэсу, ні фота- і відэаздымкі ў судовай зале. Карацей, мінскім калегам Бабаскіна ёсць да чаго імкнуцца...

"Народная воля" неаднаразова пісала пра сітуацыю, у якой апынуўся інжынер Кобрынскага ўпраўлення магістральных газаправодаў, сябра Партыі БНФ Аляксандр Мех. Коратка нагадаем сутнасць справы. З пасады інжынера Мех быў звольнены 30 чэрвеня. І сам ён, і праваабронцы звязваюць гэтае звальненне з намерам Аляксандра балатавацца ў дэпутаты Палаты прадстаўнікоў.

Наша газета таксама знаёміла сваіх чытачоў з раздрукоўкай размовы, якая адбылася ў кабінеце начальніка Кобрынскага ўпраўлення ТАА "Белтрансгаз" Уладзіміра Галашкі, на якой прысутнічаў начальнік Кобрынскага ўпраўлення КДБ Андрэй Басько. Як сведчыць аўдыёзапіс, гэтыя людзі спрабавалі адгаварыць Меха ад удзелу ў парламенцкай кампаніі, адкрыта заявілі яму, што ўдзел у выбарах будзе каштаваць яму працы. Мех адмовіўся ад "своеасаблівай" прапановы і ў рэшце рэшт быў звольнены. Здавалася б, якія яшчэ патрэбны доказы, каб звязаць звальненне з пераследам за палітычную актыўнасць, што забаронена па законе?.. І Мех звярнуўся ў суд.

Інтарэсы істца ў судзе прадстаўляў грамадскі абаронца Уладзімір Малей. Кобрынскае ўпраўленне ТАА "Белтрансгаз" абараняла юрыст з галаўнога офіса прадпрыемства Аксана Мельнікава, хаця ў зале прысутнічаў і начальнік Кобрынскага ўпраўлення ТАА "Белтрансгаз" Уладзімір Галашка. Аляксандр Мех, праўда, хадайнічаў і аб выкліку ў якасці сведкі яшчэ аднаго непасрэднага фігуранта справы — начальніка Кобрынскага КДБ Андрэя Басько, але той у суд не прыйшоў, ды і суддзя Бабаскін настойваць на яго абавязковай прысутнасці не стаў.

Такім чынам, працэс, якім зацікавіліся і прадстаўнікі краін СНД, якія ўжо прыехалі назіраць за беларускімі выбарамі, і назіральнікі ад АБСЕ, пачаўся...

Мех адразу пацвердзіў свае іскавыя патрабаванні: ён настойваў на аднаўленні на ранейшым месцы працы, патрабаваў ад адказчыка выплаты грошай за вымушаны прагул (на дзень судовага разбіральніцтва яна складала 3 мільёны 445 тысяч рублёў), таксама прасіў выплаты маральнай кампенсацыі ў памеры 1 мільёна рублёў, патрабаваў прыпыніць пераслед па палітычных матывах. Адказчык, зразумела, з іскам не пагадзіўся і патрабаванні Меха не прызнаў. Маўляў, звычайнае звальненне, ніякай палітыкі!

Алесь Мех (злева) са сваім абаронцам Уладзімірам Малеем.

Прадстаўнікі адказчыка: справа на здымку Уладзімір Галашка.

Падчас судовага разбіральніцтва…

Адна з галоўных прычын, якая даказвае, што звальненне Меха было палітычна матываваным, безумоўна, аўдыёзапіс ягонай размовы з кадэбэшнікам Басько і начальнікам Галашкам. Суддзя Бабаскін уважліва прачытаў "Народную волю", дзе была раздрукоўка гэтай размовы, задумаўся, і раптам запытаўся: "А дзе канкрэтна зафіксавана, што вам пагражалі звальненнем з працы ў выпадку ўдзелу ў выбарчай кампаніі?"

Аляксандр не разгубіўся і працытаваў словы Галашкі: "Стоит ли работу и семью ставить на карту ради каких-то единовременных политических амбиций..." А словы прадстаўніка КДБ Басько "вы с нами или против нас" увогуле расцаніў як прамую пагрозу... Дарэчы, менавіта так, у рэдакцыі, палічылі і мы.

Канечне, любыя прадастаўленыя суду доказы суддзя трактуе сам, аднак Аляксандр Бабаскін (напэўна, каб не заблытацца) увогуле вырашыў не далучаць да справы раздрукоўку гэтай размовы. Суд спаслаўся на тое, што... запіс здабыты з парушэннем заканадаўства, ажыццяўляўся тайна і таму доказам не з'яўляецца... Складваецца класічная сітуацыя, калі фармальна суд правы, а па сутнасці — творыць беззаконне. Бо кожнаму зразумела, што выпадковая размова з супрацоўнікам КДБ можа быць запісана таксама толькі выпадкова.

Такім чынам, суддзя лоўка вывеў справу з разраду палітычных у шэраг звычайных працоўных спрэчак.

І тут ужо "саліравала" прадстаўніца ТАА "Белтрансгаз" Аксана Мельнікава. Яна нават не спынялася на палітычным аспекце справы, а ціснула толькі на працоўныя зносіны паміж істцом і адказчыкам. Адным з галоўных яе довадаў стала тое, што Аляксандр Мех уласнаручна падпісаў загад аб сваім звальненні і не выказаў пры гэтым ніякіх заўваг... Акрамя таго, яна адзначыла, што сам Мех не напісаў заяву аб тым, што хоча, каб кантракт з ім быў працягнуты. "Трэба меркаваць, што калі Мех не напісаў такой заявы, то ён пагадзіўся з намерамі наймальніка", — адзначыла Аксана Мельнікава.

Як я разумею, Мех увогуле не ведаў, што якія-небудзь заявы трэба пісаць. Проста таму, што за шмат гадоў працы не пісаў іх ніколі. Дый ніхто з ягоных калег іх не пісаў...

У адрозненне ад Мельнікавай, непасрэдны начальнік Меха Уладзімір Галашка ў судзе быў нешматслоўным. На пытанне суддзі, чаму працоўны кантракт Меха не быў працягнуты, Галашка коратка адказаў: "Гэта права наймальніка".

Як вядома, працаўніка ад наймальніка абараняе прафсаюз. Грамадскі абаронца Аляксандра Меха Уладзімір Малей у ходзе судовага разбіральніцтва звярнуў увагу на наступнае: "Згодна з калектыўнай дамовай, якую падпісваюць наймальнік і прафсаюз, у выпадку звальнення супрацоўніка наймальнік абавязуецца не прымаць канчатковых рашэнняў без папярэдняга ўведамлення і ўзгаднення з прафесійным саюзам, у выпадку, калі гэтыя рашэнні істотна краналюць інтарэсы супрацоўніка. У тым ліку звязаныя з прыпыненнем працоўнага кантракта.

Наймальнік 3 чэрвеня паведаміў Меху, што той будзе звольнены 30 чэрвеня, а толькі на наступны дзень прафсаюзны камітэт даў сваю згоду..."

Аксана Мельнікава адразу ж назвала спасылку на "прафсаюзную" нестыкоўку "некарэктнай". "Папярэднае ўзгадненне не прадугледжана пры прыпыненні кантракта", — заявіла яна.

Адзіным сведкам па справе праходзіў Міхаіл Касмовіч — старшыня цэхавай прафсаюзнай арганізацыі Кобрынскага ўпраўлення магістральных газаправодаў. Па ідэі, прадстаўнік прафсаюза, сябрам якога з'яўляўся Аляксандр Мех, павінен абараняць інтарэсы рабочых, але... Спадар Касмовіч пацвердзіў, што дакументы на ўзгадненне звальнення Меха былі атрыманы 4 чэрвеня. А 20-га адбылося пасяджэнне па гэтым пытанні. І Меха на гэтае пасяджэнне ўвогуле не запрасілі. Падстава ўсё тая ж: Мех не звяртаўся ў прафкам. "Саша, у мяне склалася ўражанне, што альбо выгадна табе гэта было, альбо ты нешта замышляў", — апраўдваўся перад Мехам прафсаюзны бос.

У сваю чаргу Аляксандр Мех і яго абаронца мяркуюць, што 4 чэрвеня ўвогуле ніякага пасяджэння прафкама не было. У дакументах, якія на гэты конт былі прадстаўлены суду, стаіць дата... 4 ліпеня. Аляксандр Мех напрамую абвінаваціў Касмовіча ў падлогу дакументаў, а той у сваю чаргу спаслаўся на банальны збой у камп'ютэры...

Так ці інакш суддзя Кобрынскага раённага суда Аляксандр Бабаскін вынес прадказальнае рашэнне — па ўсіх пунктах іску Меху адмовіць. "Завітушачкі" на клетцы ўсё ж не мяняюць сутнасці судовай сістэмы.

"Гэтае рашэнне, безумоўна, палітычна матываванае", — сказаў пасля вынясення прыгавору Аляксандр Мех. — Рашэнне Бабаскіна будзе абскарджана, а ў пракуратуру пададзена заява з мэтай праверкі сапраўднасці дакументаў, якія прадставіў на судзе бок адказчыка. Зараз я знаходжуся ў вельмі цікавым становішчы, бо відавочна, што працу ў Кобрыне мне будзе знайсці складана. Таму іншага выйсця, як ісці да канца, у мяне няма..."

Віталь ГАРБУЗАЎ.

Кобрын—Мінск.

Белорусы не хотят идти на выборы

Как сообщила газета "Могилевские ведомости", в области накануне парламентских выборов был проведен анонимный социологический опрос с участием 1009 респондентов. Согласно опросу, лишь 53,9% респондентов заявили о своей готовности принять участие в голосовании на выборах в Палату представителей.

Среди тех, кто не намерен принимать участие в выборах, 32% — предприниматели, 23% — специалисты сельского хозяйства, 22% — студенты, 15% — рабочие. В качестве основных причин электоральной пассивности 13% назвали отсутствие программы, за которую можно голосовать. 12,9% не верят предвыборным обещаниям. 12% считают, что их голос не повлияет на результаты выборов.

Каковы шансы нынешних депутатов? 63,9% респондентов еще не определились в своих предпочтениях. 21,7% заявили, что не поддержат действующих представителей области в ППНС, 12,4% проголосуют за нынешнего депутата. При этом 80% опрошенных не смогли назвать даже фамилии действующего парламентария по своему избирательному округу.

Отдавая свои голоса, 21,3% респондентов готовы поддержать рабочего, 15,1% — представителя интеллигенции, 10,4% — руководящего работника и специалиста промышленности. 36,6% заявили, что для них профессия кандидатов в депутаты не имеет значения.

Из главных качеств будущих народных избранников 72,8% опрошенных на первое место поставили честность и порядочность, 44,9% — компетентность в экономических и правовых вопросах, 28,6% — патриотизм.

Делом Истомина занялась прокуратура

Прокуратура занимается делом представителя ОГП Юрия Истомина, который не сумел подать документы на регистрацию кандидатом в депутаты Палаты представителей.

22 августа председателя Гомельской областной организации ОГП Юрия Истомина, который намеревался выдвигаться в депутаты по Новогрудскому избирательному округу, пригласили в Новогрудскую прокуратуру.

В последний день подачи документов на регистрацию кандидатом в депутаты Ю.Истомина вместе с членами инициативной группы по сбору подписей задержала милиция Новогрудка.

Юрий Истомин полагает, что именно задержание виной тому, что не успел подать документы на регистрацию. Новогрудский райисполком в письме в адрес руководства ОГП заявляет, что Ю.Истомин сам не хотел подавать документы на регистрацию.

В любом случае этим делом занялась прокуратура.

Попков уходит из Администрации в депутаты

Заместитель главы Администрации Лукашенко Александр Попков намерен стать депутатом Палаты представителей по Сенненскому избирательному округу.

Информация об этом появилась в интернете в самом начале избирательной кампании. Однако после регистрации инициативных групп фамилии Попкова среди претендентов не оказалось и многие посчитали сообщение журналистской "уткой". И все-таки чиновник намерен сменить работу. По информации "Народной воли", подписи за выдвижение Попкова кандидатом в депутаты его инициативная группа действительно не собирала. Его выдвинули трудовые коллективы Сенненского и Толочинского районов.

Напомним, что в Администрации президента Попков курирует кадры и региональную политику. Соответственно, этот важный пост вскоре станет вакантным.

Масавы сыход чыноўнікаў у дэпутаты

У кандыдаты вылучаюцца 68 работнікаў органаў дзяржкіравання, з іх 41 — дзеючыя дэпутаты ніжняй палаты парламента.

Пра гэта БелаПАН паведамілі ў Цэнтрвыбаркаме Беларусі. Акрамя таго, дакументы на рэгістрацыю падалі 61 работнік сферы адукацыі, культуры, навукі і аховы здароўя, 5 работнікаў гандлю і бытавога абслугоўвання, 4 супрацоўнікі праваахоўных органаў і ваеннаслужачых, 36 работнікаў прамысловасці, траспарту і сувязі, 5 — сельскай гаспадаркі. 41 прэтэндэнт у кандыдаты нідзе не працуе, 68 — жанчыны, 30 — грамадзяне ва ўзросце да 30 гадоў. Збіраюцца балатавацца, у прыватнасці, намеснік кіраўніка Адміністрацыі прэзідэнта Аляксандр Папкоў, старшыня Віцебскага аблвыканкама Уладзімір Андрэйчанка, начальнік Беларускай чыгункі Уладзімір Жарэла, начальнік Ваеннай акадэміі Беларусі Ігнат Місурагін, намеснік старшыні Магілёўскага аблвыканкама Анатоль Глаз, старшыня Гомельскага гарвыканкама Аляксандр Бяляеў, першы намеснік старшыні Гродзенскага аблвыканкама Васіль Сцяпура, галоўны акушэргінеколаг Міністэрства аховы здароўя Святлана Шылава, намеснік старшыні Віцебскага аблвыканкама Пётр Южык, намеснік генеральнага дырэктара Мазырскага НПЗ Яўген Арцюшэнка, старшыня Віцебскага гарадскога Савета дэпутатаў Генадзь Грыцкевіч, гендырэктар ТАА "Гомельпрамбуд" Аляксандр Чыкілёў.

РОЗДУМ

Выбары без выбару

У добрапамятныя савецкія часы, згодна з афіцыйнымі паведамленнямі, вынікі "ўсенароднага" галасавання заўсёды былі ўнушальнымі — каля 90 працэнтаў выбаршчыкаў аддавалі свае галасы за кандыдатаў "блока камуністаў і беспартыйных".

Ці адпавядала такая лічба сапраўднаму волевыяўленню савецкіх грамадзян? І як з гэтым складваюцца сёння справы ў нашай краіне?

Давайце паразважаем.

Недзе ў шасцідзесятых гадах мінулага стагоддзя дырэктар адной з сярэдніх школ былога Гарадзішчанскага (цяпер Баранавіцкага) раёна распавёў мне наступнае.

Хутка пасля вайны яго ўпершыню прызначылі старшынёй участковай выбарчай камісіі. Вопыту правядзення выбараў у яго не было. Але пакуль адбывалася галасаванне, усё ішло як найлепей. Да таго часу, пакуль не давялося здаваць пратакол аб выніках галасавання ў Гарадзішчанскую акруговую выбарчую камісію.

— Старшыня акружкама глянуў на наш пратакол і кажа: "Не ўсё тут правільна. Пратакол трэба перарабіць..."

Паехаў я з сакратаркай нашай камісіі назад на свой выбарчы ўчастак. Разам з членамі камісіі старанна пераправерылі ўсе лічбы і ніякіх недакладнасцяў не выявілі. Вынік быў той жа самы.

Зноў паехалі ў Гарадзішча. Зноў паглядзеў старшыня на наш пратакол і сказаў тое ж самае, што і ў першы раз, не патлумачыўшы, у чым справа.

Я ўжо і не ведаў, што рабіць. Але раптам трапляе на вочы калега з суседняй вёскі, які таксама прывёз сюды пратакол са свайго ўчастка. Распавядаю яму пра сваю няўдачу, спадзеючыся на ягоную дапамогу — ён жа не першы год узначальваў выбарчую камісію.

Заглянуў ён у наш пратакол і кажа: "Дзівак ты чалавек! Куды сунешся са сваімі 53 працэнтамі? Прастаў у пратаколе працэнтаў 80 ці крыху болей — і ніякіх праблем у цябе не будзе..." "Але ж выбарчыя бюлетэні..." — кажу яму. "Каму патрэбны яны, твае бюлетэні? Закінуць у які-небудзь цёмны закуток на пэўны час, а потым спаляць іх. Ніхто не стане пералічваць галасы ў тых бюлетэнях..."

І я зрабіў так, як ён параіў.

Пад раніцу вярнуўся на свой участак, дзе каля накрытага стала мяне нецярпліва чакалі члены нашай камісіі. Перакуліў некалькі шклянак саракаградуснай і пайшоў дамоў адпачываць пасля бяссоннай трывожнай ночы.

— З таго часу, як я набыў вопыт афармлення выбарчых пратаколаў, сапраўды ніякіх праблем з гэтым у мяне не ўзнікала, — заўважыў напрыканцы нашай размовы мой калега-субяседнік.

Гэтая наша размова мне прыпамінаецца, калі назіраю за чарговымі выбарамі. Колькі ламаецца коп'яў у прадстаўнікоў апазіцыі і афіцыйнай улады наконт назіральнікаў! І апошнія ўважліва сочаць, як людзі апускаюць у урны бюлетэні. Але ж ці гэта галоўнае? Даўно вядома, што галоўнае не ў тым, як прагаласуюць выбаршчыкі, а ў тым, кім і як будуць падлічаны іх галасы.

А ўрэшце, калі нават з усіх выбарчых участкаў наверх паступяць самыя дакладныя звесткі аб галасаванні, яны бесперашкодна могуць быць "палепшаны" ў акруговых і Цэнтральнай выбарчай камісіях, якія прадстаўнікі той жа апазіцыі не маюць магчымасці пракантраляваць. Яскравы прыклад таму — падвядзенне вынікаў галасавання ў час выбараў югаслаўскага прэзідэнта. Мілошавіч палічыў за лепшае апынуцца за кратамі, чым дазволіць незалежнай міжнароднай камісіі пералічыць галасы. Ён ведаў, як у сапраўднасці прагаласавалі ягоныя выбаршчыкі і, каб не схібіць, не пайшоў на гэта.

І яшчэ. Неўзабаве пасля распаду СССР, калі быў адкрыты доступ да архіваў ЦК КПСС, у часопісе "Огонек" была змешчана з адпаведным каментарыем ксеракопія пастановы Палітбюро ЦК КПСС аб выніках выбараў у Вярхоўны Савет СССР, якія павінны былі адбыцца толькі праз тры дні. У ёй была зафіксавана тая ж унушальная перамога блока камуністаў і беспартыйных, прыводзіліся тыя ж унушальныя працэнты, "аддадзеныя" выбаршчыкамі за прапанаваных ім кандыдатаў. Хаця, падкрэслім, выбараў яшчэ не было.

Кіруючая партыйна-савецкая наменклатура прымала ўсе магчымыя захады для таго, каб атрымаць зададзеныя вынікі галасавання на выбарах усіх узроўняў. У гэтым я пераканаўся ўвачавідкі.

У канцы 70-х гадоў працоўны калектыў, дзе я працаваў, дэлегіраваў мяне ў склад участковай выбарчай камісіі, якая месцілася ў СШ №112 г.Баранавічы.

У дзень выбараў сям'я з чатырох чалавек, якая пражывала ў пакасіўшымся старым бараку, не з'явілася на выбарчы ўчастак. Незадоўга да заканчэння галасавання да яе з урнай накіраваліся члены нашай камісіі. Прыняць удзел у галасаванні члены гэтай сям'і катэгарычна адмовіліся з-за таго, што гарвыканкам не вырашыў іх кватэрнае пытанне. Разгублены старшыня ўчастковай камісіі патэлефанаваў "наверх", каб высветліць, як быць у дадзеным выпадку. Старшыня акруговай выбарчай камісіі, дарэчы, адказная супрацоўніца таго ж выканкама, параіла: "Выкрасліце гэтую сям'ю са спісу выбаршчыкаў, і тады гэта не паўплывае ні на працэнт яўкі на выбары, ні на працэнт прагаласаваўшых выбаршчыкаў". Так ён і зрабіў. Мне вельмі хацелася ўмяшацца ў гэта, але, усведамляючы, што адзін у полі не ваяка, не стаў клікаць на сябе бяду.

А вось цікавае назіранне з нашых прэзідэнцкіх выбараў.

Як толькі ў дзень галасавання закрыліся выбарчыя ўчасткі, старшыня Цэнтрвыбаркама Л.М.Ярмошына стала па тэлебачанні абвяшчаць вынікі галасавання на закрытых выбарчых участках — бальніцах, санаторыях, дамах састарэлых, дамах адпачынку і іншых. Пры гэтым яна падкрэслівала, што, паколькі, знаходзячыся там, выбаршчыкі прадстаўляюць зрэз розных слаёў насельніцтва — рабочых, калгаснікаў, служачых, пенсіянераў, то такія ж вынікі галасавання будуць і ў сярэднім па краіне. Па маім разуменні, гэтым яна давала зразумець старшыням нізавых камісій, што ад іх патрабуецца.

На самай жа справе вынікі галасавання ў гэтых установах нельга ўспрымаць, як усярэдненыя па краіне. У тых жа бальніцах, напрыклад, прыкаваныя да ложкаў хворыя, якія цалкам залежаць ад медыкаў, наўрад ці асмеляцца на іх вачах выкрасліць у бюлетэні прозвішча дзеючага прэзідэнта. Гэта відавочна. І тое, што працэнт галасавання па краіне быў вельмі блізкім да абвешчанага Ярмошынай, наводзіць на сумныя развалжанні.

Дарэчы, сённяшнія скрыўленні ў правядзенні выбараў у нашай краіне — гэта спадчына савецкай сістэмы.

Хачу звярнуць увагу вось яшчэ на што.

Здавалася б, што ў правільным падліку галасоў выбаршчыкаў павінны быць аднолькава зацікаўлены і кіраўніцтва краіны, і апазіцыя. Але калі апошняя імкнецца паралельна з участковымі выбарчымі камісіямі падлічваць галасы пры выхадзе выбаршчыкаў з выбарчых участкаў, ім чыняцца жорсткія перашкоды. Іх дзеянні расцэньваюцца як імкненне да захопу ўлады.

А колькі робіцца перашкод для таго, каб не дапусціць непажаданых асоб з той жа апазіцыі ў выбарчыя камісіі, пазбавіць іх права быць зарэгістраванымі ў якасці кандыдатаў у дэпутаты! Для гэтага адшукваюцца розныя дробязныя прычыны, на якія, на здаровы сэнс, не варта было б звяртаць увагу...

Я катэгарычна супраць папярэдняга галасавання, асабліва падчас прэзідэнцкіх выбараў, калі адны і тыя ж кандыдаты балатуюцца на ўсіх выбарчых участках краіны і кожны выбаршчык можа прагаласаваць на любым з іх па адмацавальным талоне. Аднак калі такое ўсё ж адбываецца, то датэрмінова прагаласаваць можна дазволіць толькі тым, хто ў дзень выбараў будзе знаходзіцца па-за межамі краіны, і гэта будзе засведчана адпаведнымі дакументамі (камандзіровачнымі пасведчаннямі, праязнымі білетамі). Волевыяўленне грамадзян забяспечваецца таксама выклікам членаў выбарчых камісій на дом, калі ў дзень выбараў выбаршчыкі па якой-небудзь прычыне не змогуць прыйсці на выбарчыя ўчасткі. Такім чынам, без датэрміновага галасавання можна абысціся. І калі такое адбываецца, то гэта камусьці патрэбна. Сцвярджэнне ж Ярмошынай, што датэрміновае галасаванне ўведзена ў інтарэсах выбаршчыкаў, не мае пад сабой падставы.

Каб незалежным назіральнікам аблегчыць кантроль за вынікамі галасавання і пазбегнуць усемагчымых плётак наконт гэтага, на кожным выбарчым участку мэтазгодна мець вось такую даступную для іх інфармацыю:

1.колькі на ўчастку ўсяго зарэгістравана выбаршчыкаў;

2.колькі з іх прагаласавала датэрмінова;

3.колькі чалавек дадаткова ўключаны ў спіс выбаршчыкаў у дзень галасавання;

4.колькасць выбаршчыкаў, якія прагаласавалі непасрэдна на дадзеным участку (з улікам тых, хто прагаласаваў датэрмінова).

Вырашыць гэтае пытанне можна адпаведным распараджэннем Цэнтральнай выбарчай камісіі, не ўносячы дапаўненні ў палажэнне аб выбарах. І незразумела, чаму лідэры адпаведных партый не дамагаюцца ад Цэнтрвыбаркама прадстаўлення ім гэтых, не падлягаючых засакрэчванню, звестак.

А.Г.Лукашэнка любіць запэўніваць нас у тым, што ён душой і сэрцам за тое, каб выбары ў нас былі бездакорнымі, справядлівымі. Каб на самай справе яны былі такімі, кожнаму беларусу трэба не на словах, а на справе рашуча адстойваць дэмакратычныя прынцыпы пабудовы сваёй краіны. Але пакуль што мы паўтараем заганную савецкую практыку правядзення выбараў.

А можа, у нас усё ж такі штосьці зменіцца ў лепшы бок?

Міхаіл ЖУКАЎ, пенсіянер, ветэран працы.

г.Баранавічы.

ГРОМКОЕ ДЕЛО

Виктор ДРЕНЮК:

«Не исключено, что идет передел рынка поставки соков...»

Более двух недель в СИЗО находятся сотрудники фирмы "Владпродимпорт", которая торговала соком "Садочок". В пакет именно из-под этого сока, напомним, было спрятано устройство, взорвавшееся в Минске 4 июля.

На днях родственники задержанных передали письменное обращение к главе Администрации президента Владимиру Макею и госсекретарю Совета безопасности Юрию Жадобину.

По словам родственников задержанных, вначале представители "Владпродимпорта" подозревались в совершении преступления, предусмотренного статьей 339 "Хулиганство" Уголовного кодекса Беларуси. Когда заканчивался их срок содержания под стражей, данная статья была переквалифицирована в статью 243 "Уклонение от уплаты сумм налогов, сборов" Уголовного кодекса Беларуси.

Для справки: ООО "Владпродимпорт" занимается импортом продовольствия. В компании работает более 400 сотрудников.

В редакцию "Народной воли" пришел отчим регионального представителя "Владпродимпорта" в Барановичах **Виктор Дренюк.**

"Парень только начал работать в Барановичах, вначале он трудился торговым агентом в Бресте, а затем ему предложили переехать в Барановичи и возглавить региональное представительство, — рассказал Дренюк. — *После того как в Минске случился взрыв, в фирме "Владпродимпорт" начались проверки. И когда с этим соком все закрутилось, их стали вызывать на допросы по поводу взрыва. Потом начались налоговые проверки. И вот 8 августа моего сына и представителя Брестского филиала вызвали в УВД Бреста. Они поехали. Потом он сообщил мне, что его уже везут в Минск (это уже было вечером). Я перезвонил следователю, и он сказал, что ему приказано доставить их в Минск. Ни его, ни мои возражения против этой поездки в расчет не принимались. А в Минске их уже не отпустили домой, а отправили в изолятор временного содержания по подозрению в особо злостном хулиганстве, связанном со взрывом. Фактически его и директора Брестского филиала похитили. По предмету задержания ему за все эти 10 дней не было задано ни одного вопроса. Правда, затем с них сняли обвинения в хулиганстве и обвинили в уклонении от уплаты налогов. Хотя мой сын к уплате налогов вообще не имел никакого отношения!*

Я сам бывший милиционер. И, глядя на всю эту историю, могу предположить: не исключено, что идет передел рынка поставки соков..."

Чего хотят от чиновников?

"Народная воля" приводит лишь некоторые выдержки из обращения родственников задержанных сотрудников "Владпродимпорта" на имя Макея и Жадобина.

"В ходе расследования уголовного дела по факту взрыва, произошедшего в ночь с 03 на 04.07.08 г. в г. Минске, органами дознания только потому, что взрывное устройство было заложено в пакет от сока, который поставлялся в Республику Беларусь, в том числе и фирмой "Владпродимпорт", задержаны и заключены под стражу 12 сотрудников этой фирмы.

В процессе проверки поставок сока было установлено, что производитель сока отгружал продукцию с искомой датой изготовления и в другие регионы СНГ, т.е. ряду других фирм, а паллеты с соком содержат пакеты с серийными номерами, не следующими по порядку. Таким образом, очевидно, что при таких отгрузках продукции пакет с найденным серийным номером необязательно мог быть отгружен в Беларусь, а соседние с ним серийные номера могли быть не в одной с ним паллете. Очевидно, что при таких обстоятельствах даже в случае обнаружения пакетов с соседними серийными номерами это не может быть доказательством того, что пакет, использованный для упаковки взрывного устройства, был поставлен в этот же регион.

Задержание и помещение под стражу людей, никоим образом не относящихся не только к соучастникам преступления, но и к числу свидетелей, может быть расценено только как необоснованные репрессии по признакам социальной принадлежности. По тем же признакам могли быть арестованы, например, журналисты газеты, в которую преступник завернул бы орудие преступления и, страшно подумать, что было бы, если бы взрывное устройство было завернуто в милицейский мундир! С учетом такого расследования обстоятельств взрыва напрашивается версия, не является ли взрыв акцией конкурентов фирмы-поставщика с целью уничтожить ее руками правоохранительных органов.

...Сотрудники фирмы, задержанные в Бресте, прибыли в УВД Брестского облисполкома 08.08.08 г. самостоятельно... Как преступники под конвоем ОМОНа они были этапированы в г. Минск.

Начальник следственного управления ГУПР ГУВД Мингорисполкома подполковник милиции отказал сотрудникам фирмы в допуске к задержанным гражданам адвокатов, сказав по телефону, что если адвокат и придет, то его на работе не окажется. Он также пояснил родственникам задержанных, что основанием задержания является подозрение в соучастии в организации взрыва, отказавшись пояснить основания этого подозрения. Мы - родственники, близкие, друзья, коллеги граждан, подвергнутых необоснованному задержанию, глубоко возмущены такими методами милицейской работы.

В период содержания под стражей задержанные ни разу не допрашивались по предмету задержания, а адвокаты были допущены к ним только на четвертый день.

На основании вышеизложенного просим проверить законность задержания сотрудников фирмы "Владпродимпорт" и в срочном порядке защитить конституционные и гражданские права незаконно задержанных граждан".

ОФИЦИАЛЬНО

Как сообщил сайт interfax.by со ссылкой на исполняющего обязанности начальника управления информации и общественных связей МВД Олега Слепченко, следствие предъявило обвинение в уклонении от уплаты налогов 11 сотрудникам ООО "Владпродимпорт", 9 из которых арестованы.

"9 сотрудников фирмы арестованы, двое отпущены под обязательство о явке по требованию следствия", — сказал Слепченко. При этом О.Слепченко отметил, что "данная информация озвучена вразрез интересам следствия в связи с тем, что появилась информация о том, что задержания сотрудников ООО "Владпродимпорт" были произведены в рамках расследования дела о взрыве в Минске 4 июля".

КСТАТИ

Галина Григорьевна, мать одного из задержанных: «Я хоть немного успокоилась, когда увидела сына...»

В понедельник, 25 августа, матери одного из задержанных сотрудников "Владпродимпорта" Галине Ливай позволили встретиться с сыном.

— Сын рассказал, что 13 дней просидел на Окрестина фактически на голых досках, — рассказала "Народной воле" Галина Григорьевна. — Конечно, у него был и период отчаяния, и шок, и стресс. Все это время у него был и остается только один вопрос: "За что я здесь?". Ответа на него ему никто не дает. В последние дни он уже пытается смотреть на ситуацию с юмором. Надеется, что в правоохранительных органах все же есть адекватно мыслящие люди...

Честно говоря, я хоть немного успокоилась, когда увидела сына. Две недели он ничего не ел — у него было отравление. Сейчас начинает есть каши, хотя какая там еда... По крайней мере, сейчас мы можем передать ему лекарства, а тогда мы даже не знали об этом. Он беспокоится о детях и жене — у него трехлетняя дочь и трехмесячный сын. Они остались не только без него, но и без средств к существованию.

Я также спросила у следователя, на каком основании 8 августа задержали моего сына, поскольку сегодня речь идет уже не о взрыве, а только об уплате налогов. На мой вопрос следователь ответил: мол, каждый может ошибиться. Получается, у нас так запросто можно бросить человека за решетку на десять суток, а потом все списать на ошибку? Тем более сын не имеет никакого отношения к налогообложению и финансам, он не так давно работает в этой фирме..."

Марина КОКТЫШ.

Сергей МАЛИНОВСКИЙ: "Фоторобот похож на Олега Кошевого"

Главного редактора популярной газеты "Антенна" Сергея Малиновского допросили в качестве свидетеля по уголовному делу о минских взрывах.

19 августа Сергей Малиновский встретился со следователем.

— У меня сняли отпечатки пальцев, взяли образцы слюны и поинтересовались, где я был во время взрывов, — рассказал журналист "Народной воле". — Особенно их почему-то Витебск интересовал и "Славянский базар" — с кем я ездил, где был. Я даже и не понял, почему они про Витебск спрашивали. Причем о Витебске и "Славянском базаре" спрашивали не только меня... Интересовались, как я добирался до Витебска и обратно. Я ответил: на попутках — туда с Жорой Колдуном, а обратно — с Алесей.

Уточняли, есть ли у меня друзья химики, знаком ли мне парень, изображенный на фотороботе (он у них на стене висит). Я сказал, что он на Олега Кошевого похож. Посмеялись...

Просили рассказать, где стояла моя машина во время празднования Дня независимости в Минске. Хотя в тот день в районе взрыва я был буквально минут 10—15: приехал, посмотрел на публику и уехал...

Мне кажется, что следователи, которые ведут это дело, собрались опросить чуть ли не все население Беларуси. Когда я уходил из прокуратуры, мне сказали: "Если вам еще будут звонить, то скажите, что вы уже были в таком-то кабинете и все..."

Рынкевич отказался сдавать отпечатки пальцев

25 августа политик Игорь Рынкевич был допрошен в РУВД Заводского района Минска по делу о взрыве в столице ночью 4 июля. "В РУВД мне объяснили, что у них есть информация о моем возможном отношении к событиям 4 июля", — рассказал он в интервью БелаПАН.

И.Рынкевич сообщил, что во время беседы сотрудники милиции интересовались подробными сведениями о его образовании, месте службы, членах семьи и т.д. Кроме того, просили сдать анализ слюны и сделать дактилоскопическую карту, от чего политик отказался.

"Действия правоохранительных органов при расследовании взрыва 4 июля свидетельствуют об их непрофессионализме. Я, не меньше чем они меня, могу подозревать их в причастности к взрыву. Каких-либо доказательств необходимости вызова в РУВД они не предъявили", — сообщил И.Рынкевич.

Политик считает, что, прикрываясь расследованием взрыва 4 июля, власти "используют его по максимуму для преследования оппозиции". "Нельзя исключать, что, вызывая на допросы, они составляют банк данных на демократических активистов", — подчеркнул он.

И.Рынкевич также считает, что вместо имитации деятельности по полноценному расследованию власти должны быстрее возместить пострадавшим от взрыва моральный и физический ущерб.

РЭЗАНАНС

Літва ацаніла дзеянні Мінска

Літва збіраецца прапанаваць Еўрасаюзу падумаць пра магчымасці змякчэння палітыкі ізаляцыі Беларусі.

Пра гэта заявіў старшыня сейма Літвы Чэславас Юршэнас. Ён назваў вызваленне палітвязняў "важкім сігналам з боку Беларусі".

Старшыня сейма Літвы заявіў, што Беларусь змяніла сваю пазіцыю адносна Захаду, і Літве ды іншым краінам ЕС надышоў час рэагаваць "на гэтыя сігналы Беларусі", — паведамляе "Інтэрфакс".

ЧУЛІ?

Аляксандр Казулін, магчыма, ляжа ў клініку на медыцынскае абследаванне

Экс-кандыдат у прэзідэнты Аляксандр Казулін, які днямі выйшаў з турмы, кажа, што яму ўжо ёсць канкрэтныя прапановы, каб прайсці медыцынскае абследаванне.

— Зараз я адчуваю сябе настолькі добра, наколькі можа адчуваць чалавек, які два з паловай гады правёў за кратамі, у турме, — кажа Аляксандр Уладзіслававіч. — Здаралася, што губляў у вазе да 45 кілаграмаў, а здаралася, што набіраў 25. Сёння мая вага — 89 кілаграмаў пры росце 188 см. Разглядаю пытанні і наконт праходжання свайго медыцынскага абследавання. З гэтай нагоды нават ужо ёсць канкрэтныя прапановы.

СТРАТЫ

Памёр Васіль Несцярэнка

25 жніўня памёр дырэктар Інстытута радыяцыйнай бяспекі "Белрад" Васіль Несцярэнка.

Вядомы вучоны памёр у Рэспубліканскай бальніцы Кіраўніцтва спраў прэзідэнта пасля аперацыі на страўніку. *"Васіль Несцярэнка хварэў не толькі апошнім часам. Ён хварэў усё жыццё — ён жа быў фізікам-ядзершчыкам, а такая прафесія адбіваецца на здароўі"*, — кажа калега Несцярэнкі Іван Нікітчанка.

Асабістая справа

Васіль Несцярэнка нарадзіўся 2 снежня 1934 года ў гарадскім пасёлку Чырвоны Кут (Луганская вобласць, Украіна). У 1958 годзе скончыў Маскоўскае вышэйшае тэхнічнае вучылішча імя Баумана (цяпер Маскоўскі дзяржаўны тэхнічны універсітэт). У 1958—1962 гадах навуковы супрацоўнік Інстытута рухавікоў АН СССР. У 1963—1965 гадах загадчык лабараторыі Інстытута цепла- і масаабмену АН БССР. З 1965 года загадчык аддзела і намеснік дырэктара па навуковай працы, у 1977—1987 гадах дырэктар Інстытута ядзернай энергетыкі АН БССР, адначасова ў 1971—1987 гадах генеральны канструктар перасоўнай атамнай электрастанцыі "Памір". З 1990 года дырэктар Інстытута радыяцыйнай бяспекі "Белрад". У 1980—1985 гадах дэпутат Вярхоўнага Савета БССР. У 1990—1994 гадах старшыня аб'яднанага экспертнага камітэта Беларусі, Украіны і Расіі.

Член-карэспандэнт Нацыянальнай акадэміі навук Беларусі (1972), доктар тэхнічных навук

(1968), прафесар (1969). Заслужаны дзеяч навукі і тэхнікі БССР (1979). Лаўрэат Дзяржаўнай прэміі БССР (1986). Аўтар больш як 300 навуковых работ, у тым ліку 15 манаграфій, больш як 320 вынаходак.

ПАМЯТЬ

Последние слова коллеге и соратнику

С горечью узнал о кончине Василия Борисовича Нестеренко, известного ученого и организатора науки, директора Института ядерной энергетики АН БССР, в котором я проработал всю свою сознательную жизнь. Он был моим руководителем и коллегой, наставником и учеником, однодумцем и оппонентом. Разное бывало. Я не всегда был согласен с ним, а он со мной, но меня поражал его энтузиазм и целеустремленность в реализации своей идеи создать передвижную АЭС на принципиально новом, диссоциирующем теплоносителе. Его работоспособность и самоотдача, желание вникнуть во все детали и предусмотреть все нюансы поведения неизведанной системы поневоле заражали нас и заставляли работать, не считаясь со временем и настроением. Помню, когда мы дежурили на испытательных стендах, определяя границы совместимости ядерного топлива с теплоносителем, что было очень важным для обоснования безопасности новой АЭС, он иногда приезжал к нам ночью, усталый, с немым вопросом в глазах: все ли в порядке? Угощал нас пирожками и котлетами, расспрашивал и рассказывал, советовался и советовал. Он был в курсе всех дел. Не знаю, когда он отдыхал. Конечно, ему, как и любому ученому, хотелось побыстрей увидеть свое детище в работе. Не все его понимали.

И о Чернобыле мы впервые узнали от него. Когда в понедельник 28 апреля мы утром обнаружили повышенный радиационный фон на территории Института и кинулись искать, где у нас утечка, он позвонил из Москвы, (тогда он был в командировке) и сообщил, что на Чернобыльской АЭС взорвался один из блоков и радиоактивное облако продуктов деления уже дошло до нас. Помню его слезы бессилия, когда он пытался достучаться до ЦК КПБ и правительства, чтобы немедленно сообщили через СМИ об опасности радиационного поражения мирного населения и о мерах, которые следует принять для уменьшения последствий прежде всего йодной атаки. Преступные чинуши ответствовали: "Не сейте паники. Мы знаем, что делать. Это секретная информация. Будете распространяться — вылетите из партии". И нам пришлось свои рекомендации распространять через звонки друзьям и знакомым. Все это, конечно, не прошло даром. И вера в ядерную науку у него начала иссякать. Чем это кончилось — известно. Он очень много сделал для Беларуси уже после Чернобыля. Но это длинный разговор и об этом уже много написано.

Воспоминания, воспоминания...

Последний раз я видел Василия Борисовича в середине июня этого года, когда он пригласил меня в свой Институт "Белрад". Он прочитал мое обращение по поводу АЭС в Беларуси и выразил сожаление, что я не сделал этого раньше. И хотя он был не совсем здоров, мы вспоминали старые добрые времена и обсудили возможность организации обследования всех жителей Беларуси на предмет накопленной дозы. Ибо без этих знаний вообще преступно ставить вопрос о строительстве АЭС в Беларуси.

Он отправил меня самого провериться на СИЧе и, когда узнал, что накопленная моим организмом доза составляет 20 беккерелей на килограмм веса, пожурил: "Не следишь, Егор, за своим здоровьем. Почаще заглядывай. А пока вот тебе баночка Витапекта. Очищайся. Потом приедешь — проверишься".

Идею движения "Ученые за безъядерную Беларусь" он поддержал и согласился быть членом Международного совета этого движения, правда, без особых обязанностей, т.к. пока не совсем здоров и Институт опять "трясут". Обещал попозже дать некоторые рекомендации по привлечению иностранных ученых в наш Совет.

Конечно, трудно сейчас оценить все, что сделал Василий Борисович Нестеренко для нашей страны, для ее науки и престижа. Но тысячи людей всегда будут благодарны ему за его работу по оздоровлению детей. Я всегда буду помнить о нем. И выражаю соболезнование родным и близким покойного. Пусть земля ему будет пухом!

Егор ФЕДЮШИН, физик-ядерщик.

ГАРАЧАЯ ТЭМА

Вінцук ВЯЧОРКА:

«Спіс палітычных вязняў не закрыты. Свабоду Антону Кішкурну!»

З 9 ліпеня 2005 года знаходзіцца ў няволі, адбываючы 8-гадовае турэмнае пакаранне, Антон Кішкурна, сябра Партыі БНФ. Ён — сын аднаго з найбольш адважных і дзейсных лідэраў Фронту, шматгадовага кіраўніка Мінскай гарадской арганізацыі Партыі БНФ Уладзіміра Кішкурны. 3 жніўня Антону споўнілася 25 гадоў, якія ён сустрэў у наваполацкай турме.

Антон Кішкурна быў схоплены ў бацькоўскім доме міліцыяй, якая ўварвалася туды ў адсутнасць Кішкурнаў-старэйшых без ордэра на ператрус, з канкрэтнай мэтай забраць друкарскую тэхніку. Друкарскі станок знайшлі і забралі людзі ў цывільным, што прыйшлі разам з міліцыянтамі (гэтыя самыя людзі перарылі паперы Уладзіміра Кішкурны). Але абвінаваціць за захоўванне станка немагчыма. Друкарская машына ў справе не фігуруе. (Зрэшты, станок дагэтуль не вернуты.) Трэба было абвінавачанне. Напачатку гэта быў арт.295-2 Крымінальнага кодэксу — захоўванне боепрыпасаў: у доме знайшлі тры старыя патроны. Аднак абсурднасць такога абвінавачання Антону была відавочная, і праз нейкі час да яго дадалі значна цяжэйшае.

Праз колькі дзён пасля арышту Антона правялі ператрус у кватэры, якую той здымаў разам з сяброўкай. Там, паводле пратакола, была знойдзена нейкая колькасць наркатычных рэчываў. Антон Кішкурна быў абвінавачаны і засуджаны паводле арт.328-2 — незаконнае абарачэнне наркотыкаў. Віны сваёй ён не прызнаў. Асноўным сведкам на працэсе быў неаднаразова суджаны раней за наркотыкі немалады ўраджэнец Казахстана, які сцвярджаў, што Антон Кішкурна пастаўляў яму зелле. Дарэчы, незадоўга да працэсу над Кішкурнам гэты "сведка" атрымаў чарговае пакаранне. Але ўмоўнае.

Каб зразумець асаблівую ўвагу міліцыі персанальна да Антона, трэба нагадаць падзеі сакавіка 2003 года. Кішкурна-старэйшы як адзін з арганізатараў адзначэння Дня незалежнасці 25 сакавіка быў арыштаваны. 26 сакавіка тады 19-гадовы Антон хацеў патрапіць на адміністрацыйны суд над бацькам. Каля будынка суда Савецкага раёна людзі ў цывільным гвалтам вывалаклі хлопца з бацькавай машыны, разбілі яму твар і зламалі правую руку, што пацверджана медыцынскай экспертызай. Антон Кішкурна падаў адпаведную заяву ў пракуратуру аб узбуджэнні крымінальнай справы супраць намесніка начальніка Савецкага РУУС Яўгена Гуранкова, які, паводле заявы, узначальваў і сам выконваў "аперацыю". Міліцыя ў адказ склала на А.Кішкурну пратакол нібыта за непадпарадкаванне, каб пазбегнуць крымінальнай адказнасці. Зразумела, чый бок заняў тады суд. Гуранкоў не быў пакараны, але Антона Кішкурну, як я разумею, міліцыя добра запомніла.

І вось хлопец ціха сядзіць у наваполацкай "зоне" — дарэчы, без спагнанняў і парушэнняў рэжыму — ужо тры гады. Чаму ж дагэтуль імя Антона згадвалася толькі раз-пораз (толькі лідэры БНФ не праміналі нагоды назваць яго ў пераліку палітычных вязняў, выступаючы ў Беларусі і за мяжой)? Чаму ён не патрапіў у спіс г.зв. "міжнародна прызнаных" палітычных вязняў, чаму не называлі яго сярод палітычных праваабаронцаў?

Адна з прычын у тым, што бацькі Антона за гэты час прайшлі ўсе судовыя інстанцыі краіны ў надзеі на адмену альбо змякчэнне беспрэцэдэнтна суровага прысуду. Пакуль яны спадзяваліся на літасць судовай машыны — прасілі не згадваць ягонага імя ў палітычных патрабаваннях. Але, дайшоўшы да Вярхоўнага суда і яго прэзідыума, усюды атрымалі адмову.

Другая прычына — "слізкае" абвінавачанне. Увесь свет змагаецца з навалай наркаманіі. І высветлілася, што калі чалавека вінавацяць у яе пашырэнні, палітыкам і праваабаронцам вельмі складана браць на сябе адказнасць называць такія прысуды палітычна матываванымі.

Я, аднак, перакананы, што пры адсутнасці правасуддзя ў нашай краіне сумневы выклікаюць вынікі мноства працэсаў. Адбываюцца судовыя расправы над змагарамі за справядлівасць на месцах, з выкрывальнікамі махінацый, непаслухмянымі бізнесменамі. У тым ліку і палітычна непаслухмянымі.

Я вельмі-вельмі рады, што Аляксандр Казулін, Андрэй Кім і Сяргей Парсюкевіч на волі. Але я б не спяшаўся гучна абвяшчаць, што ў Беларусі больш няма палітычных вязняў. Трэба быць дакладнымі і казаць, што вязні, уключаныя ў міжнародна прызнаны спіс, сапраўды вызвалены (дай Божа, каб незваротна). Але ніхто не забярэ ў нас права патрабаваць свабоды для іншых людзей, засуджаных паводле сумнеўных абвінавачанняў з відавочнай палітычнай матывацыяй. Таму — свабоду Антону Кішкурну!

Вінцук ВЯЧОРКА, намеснік старшыні Партыі БНФ.

ЧУЛІ?

Школьная рэформа — удар па замежных мовах

Беларускія школьнікі будуць вывучаць замежныя мовы толькі з трэцяга класа два разы на тыдзень. Пра гэта паведаміла "Настаўніцкая газета".

Адзначаецца, што для першых і другіх класаў навучальныя ўстановы могуць арганізоўваць факультатывы, у тым ліку і на платнай аснове.

Дагэтуль дзеці вывучалі замежныя мовы з першага класа, тры разы на тыдзень.

Дарэчы, тыя школьнікі, якія перайшлі ў другі клас, працягнуць вывучаць замежныя мовы.

ЭКСПЕРИМЕНТ

На «Войну и мир» отведено только пять часов

В понедельник в школах Беларуси прозвучит звонок, начнется новый учебный год. Первый год второго школьного эксперимента.

Школа уже не будет двенадцатилетней и лишится на один год десятых классов. Девятиклассники снова пойдут в 9-й класс, а восьмиклассники — в 9-й класс со штрихом. Также будут различать и 11-классников. Те, кто продолжает учебу по программе 11-летки, останутся обычными 11-ми классами, а учащиеся, которым предстоит освоить программу "год за два", станут "11 штрих". Не будут школьники учиться по субботам, в этот день в школьном расписании появятся факультативы, причем два — обязательные для всех, остальные по выбору. С понедельника по пятницу в младших классах будет пять уроков, в старших — шесть!

Министерство образования рапортует о полной готовности к учебному году: подготовлены учебные планы, программы и методические рекомендации, увеличен выпуск учебников. А что говорят сами учителя?

Татьяна Ивановна, учитель физики:

— Говорить что-то определенное пока сложно. В школе такой хаос, такая неразбериха! Учебники не выдают, библиотекарь не знает что к чему, потому что в некоторых классах нужны сразу два учебника. Хотя саму программу по физике я уже видела, она опубликована на сайте Министерства образования. Вывод такой: в тяжелой ситуации оказались вчерашние восьмиклассники, которые перешли в 9-й класс, потому что за год должны пройти курс двух классов. Например, тему "магнитное поле" на более низком, как бы начальном уровне, они не будут проходить вообще, им сразу дан сложный уровень. А те дети, которые должны были перейти в 10-й класс, но остались снова в 9-м, тему "магнитное поле" уже изучали. Выходит, ребят поставили в неравные условия.

Наша школа имела физико-математический уклон. Лицензию нам сохранили. Это значит, что факультатив по физике и математике будет обязательным. Например, уроков физики будет три в неделю плюс обязательный факультатив в субботу. А если сказать в целом, то по сути пока ничего не изменилось, только больше запуталось и усложнилось...

Галина Юрьевна, учитель русского языка и литературы:

— Возможно, не так страшен зверь, как его малюют, но я пока нахожусь в состоянии легкого шока.

Министерство образования поработало летом активно. Подготовлены инструктивно-методические письма, разработаны программы, в продаже есть методическая литература. Но как это воплотить в жизнь?

На мой взгляд, в самой сложной ситуации оказались девятиклассники. И те, кто окончил 8-й класс и попал в переходный класс — 9-й со штрихом, и те, которые должны были учиться в 10-м, но остались снова в девятом. У последних очень сложная программа по литературе. По сути, за год дети должны пройти программу двух лет и изучить всю литературу XIX века: "Горе от ума" Грибоедова, "Евгений Онегин" Пушкина, "Герой нашего времени" Лермонтова, "Мертвые души" Гоголя, "Гроза" Островского. "Отцы и дети" Тургенева, "Война и мир" Толстого, "Преступление и наказание" Достоевского и т.д. Литературу так зажали в программу, что, например, на "Войну и мир" отвели только 5 часов, на "Преступление и наказание" — 4 часа, хотя раньше эти произведения изучали 12 и 9 часов соответственно.

В переходном 9-м классе очень сложная программа по русскому языку. Школьникам за один год надо пройти весь "синтаксис" и сдать экзамен. Эта программа раньше была рассчитана на два учебных года — 9-й и 10-й класс.

У меня в этом году будет семь выпускных девятых классов. Нагрузка колоссальная, придется работать без методического дня, фактически только с одним выходным в воскресенье.

Тамара Петровна, учитель немецкого языка:

— До последнего момента у меня были опасения, что я могу остаться безработной. Сейчас знаю, что уроки немецкого языка в гимназии остались, но пока неизвестно, буду ли я работать на ставку. Дело в том, что в нашей гимназии только две параллели изучают немецкий язык как основной, все остальные классы — английский. Директор обещает, что недостающие часы учителя немецкого языка будут добирать факультативами. Поскольку наша гимназия лингвистическая, с углубленным изучением иностранных языков, то количество уроков по иностранному языку сохранилось: 4 урока в неделю плюс обязательный факультатив. Что касается общеобразовательных школ, то там теперь иностранный язык будет преподаваться только с третьего класса и по 2 часа в неделю вплоть до выпускного, 11-го класса.

Что же касается конкретно учебных программ, то хоть и осталось до 1 сентября пару дней, но до сих пор нет календарно-тематического планирования, по которому и ведутся уроки.

Ольга ГРИНЕВИЦКАЯ.

SOS!

В аттестате — шестерки, семерки, восьмерки, на экзаменах — единицы, двойки,

или Почему у выпускников школ очень низкие реальные знания

Этим летом было высказано много мнений о состоянии дел в белорусской школе. Она давно уже нуждается в реформе. Но не в такой, которую проводят сегодняшние власти.

Уже несколько лет белорусская школа успешно идет ко дну. И проблема здесь не в том, сколько же лет учиться детям — 11 или 12. Проблема сегодняшней школы, на мой взгляд, заключается в страшной показухе, более сильной и страшной, чем в былой советской школе. Она и тянет школу ко дну. Эта показуха сводит на нет все усилия учителей чему-либо научить детей. Результаты тестирования этим летом очень хорошо показали, к какому печальному концу мы катимся.

Вдумайтесь только! В вузы поступают выпускники, которые сдали вступительные экзамены всего лишь на 1—2 балла. И это если считать по десятибалльной системе оценивания. Если же перевести эти отметки на более привычную для большинства родителей пятибалльную систему, то получается всего лишь от 1 до -1 балла. И количество абитуриентов, сдавших экзамены на такие отметки, доходит до 40%. В советское время с такими знаниями даже в ПТУ не брали, а сегодня это стало привычной картиной для вузов.

Общественное мнение готово во всем винить усложненную систему тестов. Отчасти это так, но их ведь уже упростили по сравнению с прошлым годом. И после этого упрощения экзамены абитуриенты сдали все равно еще хуже. А ведь в аттестатах у большинства из них по сдаваемым предметам выставлено по 6—8 баллов. Чувствуете, какая получается разница: в аттестате — 6—8, на экзаменах — 1—2.

Но не спешите обвинять учителей. Виновата здесь сама система образования, которая направила все свои усилия на создание показухи. Дело в том, что с назначением министром образования тов.Радькова, среди школ было введено соревнование по так называемым показателям, среди которых одним из главных является средний балл по выставляемым ученикам отметкам. За занятые места по этим показателям даются премии администрациям школ, районных, городских и областных отделов образования; хвалят или ругают их на различных совещаниях. А показатели включают, среди прочего, и охват школьников питанием в школьных столовых (вот почему насильно загоняют их в эти столовые); и участие в различных конкурсах, культпоходах, олимпиадах и смотрах, присутствие в качестве массовки на мероприятиях (вот почему также насильно туда загоняют); и привлечение денежных средств на нужды школы (вот почему продолжают добровольно-принудительно их собирать с родителей учеников); и выставление как можно более высоких отметок ученикам (вот почему существует система завышения отметок), и многое другое. Если учитель или директор школы отказывается выполнять какие-либо из этих требований, ему чаще всего грозят увольнением с работы. И, бывает, увольняют. Ведь в системе все сидят на контрактах.

Поэтому и ученические отметки в школах и гимназиях завышены уже на 3—4 балла. Ниже четвертной или годовой "тройки" (а в некоторых школах и гимназиях — "четверки", "пятерки" или даже "шестерки") учителям ставить запрещено под угрозой увольнения. И с каждым годом эти отметки должны становиться все выше и выше. Поэтому, уважаемые родители школьников, не переполняйтесь радостью, когда ваш ребенок приносит из школы красивые отметки. Они скорее всего сильно завышены. **Даже если он принес 8 (а это уже "отлично"), реальных знаний у него по этому предмету наберется только на 4—5 (а это уже "весьма посредственно").**

Чтобы учителя и родители учеников не смогли сослаться на соответствие уровня знаний детей утвержденным в Министерстве образования требованиям к выставляемым отметкам, два года назад было приказано во всех учреждениях образования убрать с глаз долой эти самые требования. Поэтому у нас нет сейчас десятибалльной системы отметок. Отметки выставляются "от балды", как просит начальство.

Казалось, ну что здесь такого? Ведь в советской школе ставили от 2 до 5 и ничего, имели знания. Да, это так. Но тогда можно было нерадивых учеников наказать: дать работу на лето и, о ужас, даже оставить на второй год. Сейчас же заставляют учителей выставлять отметки не по советскому принципу "три пишем, два в уме", а по вновь изобретенному "три (4, 5, 6) пишем, ноль в уме". За работу на лето учитель обязательно поплатится своим местом работы.

Дети очень быстро раскусили очередной маразм властей — в плохой учебе ученика виноват учитель. И перестали по-настоящему учиться. Да и зачем, если отметки прямо с неба валятся; всех переводят и никакого наказания за плохую учебу? Можно не только ничего не учить дома, но даже неделями и месяцами не ходить в школу. А если тихо посидеть на уроке или открыто списать задание, можно и 5—6 баллов заработать. Хочешь 7 или 8 — почитай на переменке параграф, и ты уже почти отличник.

Так рассуждают дети с еще не сформированным самосознанием. Но ведь и взрослые будут вести себя точно так же: плати всем зарплату независимо от того, как ты работаешь и ходишь ли на работу вообще, половина взрослых перестанет на нее ходить. Подумаешь, премию не дадут — половину работников подобная ситуация вполне устроит. Вот и половина школьников, для которых их отметки — та же зарплата, думает так же.

Отметки есть — знаний нет. Поэтому и Министерство образования, попробовав лет пять назад ввести единый госэкзамен, сразу же его и отменило. А какая неприглядная картинка появилась бы сегодня, заставь всех выпускников снова сдать единый госэкзамен! Ведь в школе сегодня, чтобы повысить пресловутый средний балл, требуют от учителей таких сложных для усвоения предметов, как математика, химия, физика, выставления ученикам отметок, как по физкультуре, пению, рисованию...

Маразм в школе присутствует повсеместно. Сначала мы, учителя, пытались что-то доказывать, убедить руководство в ошибочности или даже вредности для образования подобных "нововведений". Потом стали называть их "идиотизмами". Сейчас все чаще из наших уст звучит слово "маразм".

А что Министерство образования? Неужели там ничего не видят?! Видят, но закрывают на это глаза. Ведь всем так хочется выслужиться, красиво отрапортовать. Смотрите, под нашим руководством дети быстро умнеют, становятся все образованнее. Пользуются тем, что результаты учения по-настоящему проверяются только при поступлении. Да и здесь не мы, а тесты виноваты. Осталось только их сделать самыми примитивными, под уровень знаний сегодняшних школьников. Кстати, система эта перекинулась и на вузы, ведь министерство одно. И там началось завышение отметок. Студенты еще быстрее школьников поняли это и дружно перестали учиться (кроме какой-то части бюджетников, но их меньшинство — где-то около одной трети). Да и зачем часто ходить на лекции, готовиться к экзаменам — преподаватель, желает он того или не желает, но поставит четверку. А платнику и ее достаточно. Ведь не с него, а с преподавателя за это спросят, а могут и с работы выгнать в случае сопротивления указаниям начальства. Так что уже сейчас в нашу жизнь вливаются очень слабые молодые специалисты, которые станут очень посредственными специалистами. И то ли еще будет через несколько лет, когда это явление станет массовым и его ощутит все государство...

Поэтому и приходится родителям перед поступлением натаскивать детей с помощью репетиторов и платных курсов; министерству и иным органам образования неделями и месяцами натаскивать детей к олимпиадам. При всеобщей показухе только так еще можно не "уронить лицо", знаний-то у детей совсем мало.

Работники Министерства образования, конечно же, будут отрицать, что это они насильно заставляют учителей ставить отметки, не отвечающие уровню знаний. Но ведь соревнование по показателям ввели именно они. Если не предположить худшее, что именно в министерстве предвидели итог подобного нововведения и сделали это сознательно: зачем стране нужны хорошо образованные и знающие люди?..

Пока что в министерстве больше заняты созданием видимости изменений. Каждый год по большинству предметов изменяют программы преподавания; посмотрите только на летние публикации в ведомственной "Настаўніцкай газеце". Иногда доходит до смешного: пока выходит новый учебник, за лето успевают изменить программу, и новый, только что вышедший учебник уже не полностью ей соответствует. Для чего это делается, одному министру и ведомо. А вот заставить родителей заплатить вдвойне за этот учебник не забывают. Дело в том, что все школьные учебники рассчитаны на четыре года пользования, а родителей каждый год заставляют оплачивать половину их стоимости. Взяли бы родители и запретили своим детям брать в школьной библиотеке учебники старше 2007 года издания. Может, и Комитет государственного контроля обратил бы внимание на подобную ситуацию.

Так что школа, да и система высшего образования, нуждаются в реформе. Но не в той, которую проводят в этом году. При нынешней политике завышения отметок везде и всюду вполне можно оставить 5—6-летнее школьное образование. Именно до такого возраста дети еще наивные и верят, что отметки в школе необходимо зарабатывать знаниями. И сколько денег государство при этом сэкономит! А дальше... Умные родители доучат детей за свои деньги, а для остальных и так сойдет. Зато все будет честно.

Сейчас положение школы в Беларуси гораздо хуже, чем в советские времена. И там преобладала показуха, но не такая беспардонная. И была элементарная логика — как учить и чему учить. К сожалению, в сегодняшней школе она отсутствует почти полностью. И более всего ей мешает система завышения отметок. Ее надо срочно отменять, а для этого необходимо вывести из школьных показателей пресловутый "средний балл", по которому и оценивается в первую очередь эффективность работы школы. Из школ уже начинают уходить честные учителя и учителя с творческой жилкой, которые не могут смириться с существующей системой показухи и недоучивания. Более половины учителей жалуются на невозможность работы в создавшейся системе школьного образования. Так что же будет дальше?

УЧИТЕЛЬ.

P.S. *По вполне понятным причинам не могу назвать свою фамилию. Но подписаться под всем вышеизложенным может почти каждый, кто когда-то избрал профессию учителя.*

Урокі ёсць, а падручнікаў няма

У Беларусі не выдадзены падручнікі па прадметах "Грамадазнаўства" і "Чарчэнне", што ўведзены ў курс сярэдняй школы сёлета. Пра гэта паведаміў намеснік міністра інфармацыі Ігар Лапцёнак. У адпаведнасці з дэкрэтам прэзідэнта №15 ад 17 ліпеня 2008 года "Аб некаторых пытаннях агульнай сярэдняй адукацыі", вучні 9-га класа будуць вывучаць чарчэнне, а вучні 9—10-х класаў — грамадазнаўства замест навучальнага курса "Чалавек. Грамадства. Дзяржава", які вывучаўся ў 7—12-х класах.

Паводле слоў дырэктара выдавецтва "Народная асвета" Ларысы Мінько, для падручніка па грамадазнаўстве аўтарамі матэрыял падрыхтаваны. Падручнік па гэтым прадмеце для 9-га класа будзе выдадзены да 2009/2010 навучальнага года. Рукапіс падручніка па чарчэнні таксама падрыхтаваны. Калі падручнік будзе надрукаваны, прадстаўнікі кнігавыдаўцоў і Міністэрства інфармацыі адказаць не здолелі.

І.Лапцёнак зазначыў, што раней чарчэнне вывучалі ў сярэдняй школе, і "база для стварэння падручніка засталася, тут няма ніякіх праблем". Пры гэтым ён падкрэсліў, што выказвае толькі сваё меркаванне: "Я не магу адказваць за Міністэрства адукацыі, аднак мяркую, што калі паскрэбці па засеках, у школьных бібліятэках можна знайсці падручнікі, выдадзеныя 10—15 гадоў таму, якімі зусім не карысталіся. Знойдуцца там і падручнікі па чарчэнні". Сапраўды, кампетэнтны каментарый. Ці не так?

Алена СПАСЮК.

Міністр абяцае падключыць да інтэрнета ўсе беларускія школы

Да канца гэтага года ўсе агульнаадукацыйныя школы Беларусі (а іх больш як 4 тысячы) будуць падключаны да сеткі інтэрнет. Пра гэта паведаміў міністр адукацыі Аляксандр Радзькоў, які прымаў удзел у абласной педагагічнай канферэнцыі ў Гомелі. Для рэалізацыі такой задачы ў бюджэце ведамства запланаваны адпаведныя сродкі. "Гэта будзе зроблена пры дапамозе "Белтэлекама". Ужо ёсць дамоўленасць з міністрам сувязі і інфарматызацыі", — удакладніў Аляксандр Радзькоў.

Ён паведаміў, што "на наступны год бюджэтныя асігнаванні ў сферу адукацыі значна павялічваюцца". Дадатковыя рэсурсы пойдуць на павелічэнне зарплаты, абнаўленне абсталявання і на падрыхтоўку новых школьных падручнікаў, растлумачыў міністр.

ЛЁСЫ ЛЮДСКІЯ

Светлячок

Голас акушэркі прыдаў змучанай жанчыне сілы.

— Дачка ў цябе нарадзілася, — ласкава сказала яна. — А дома каго яшчэ маеш?

— Сына і дачушку, — на стомленым твары маладзіцы засвяцілася шчаслівая ўсмешка.

— Ну і няхай растуць здаровенькія, — пажадала добразычлівая акушэрка.

Не думала, не прадчувала, што пажаданням яе не суджана было збыцца, што на маладую маму неўзабаве абрушыцца страшная і непапраўная бяда. Маленькая дзяўчынка захварэла на жаўтуху. З нованароджанымі такое бывае. І старэйшых дзяцей Тамары Іванаўны Касабуцкай у першыя дні жыцця не абмінула гэта хвароба. Але яна хутка прайшла. Так што і цяпер вялікай трывогі не выклікала. Спалохалася маладая жанчына толькі тады, калі ёй не прынеслі немаўлятка карміць.

— Што здарылася з маёй дачушкай? — дапытвалася парадзіха.

— Мы самі будзем яе карміць, — апусціўшы вочы, адказалі медыцынскія сёстры.

Жанчына забіла трывогу. І тады ёй сказалі, што ўбачыўшы ў маленькай жаўтуху, доктарка загадала ўвесці плазму. Атрымалася няўдала: пашкодзілі нервовую сістэму. Дзяўчынку спаралізавала. З гэтай самай мінуты і мама, і дачушка былі асуджаны на вечныя мукі.

...Дзяўчынку назвалі Светай. Яна нечым нагадвала светлячка: русая галоўка, ясныя шэрыя вочкі, худзенькі тварык, на якім у любую мінуту гатова з'явіцца ўсмешка. Свеце хутка споўніцца 14 гадоў. Каварная хвароба замуравала яе ў чатыры сцяны роднага дома. Не можа хадзіць, не можа сама паесці, калі ляжа спаць, не можа сама перавярнуцца. Увесь час ля яе павінна быць персанальная нянька. І гэты цяжкі крыж узяла на сваё худзенькія плечы Тамара Іванаўна. Гадавала дваіх здаровых дзяцей, песціла, нянчыла свайго бездапаможнага Светлячка.

Цяпер старэйшы сын і дачка ўжо дарослыя, а меншай, калі і дарослай стане, без мамы не абысціся.

Раніцай мама садзіць Свету ў інвалідную каляску і падвозіць да акна. Тая любіць назіраць, як на вуліцы гуляюць дзеці, як праносяцца па асфальце машыны. Потым мама перавозіць яе ў другі пакой, дзе стаіць тэлевізар. Дзяўчынку цікавяць медыцынскія перадачы. Яна вельмі спадзяецца, што здарыцца цуд, і хто-небудзь верне яе да нармальнага жыцця, дапаможа пазбавіцца ад цяжкіх пакут. Пакуль што такой дапамогі няма, хаця сваю няшчасную дачушку мама вазіла і ў Гродна, і ў Мінск.

Усе гэтыя гады Тамара Іванаўна нідзе не працуе. Здараецца, што цэлыя тыдні праводзіць з дачкой у бальніцы, з'яўляецца сядзелкай не толькі для яе, але і даглядае нямоглых, прыкаваных да пасцелі чужых дзяцей.

— Яны ўсе мне як родныя, — кажа жанчына, змахнуўшы слёзы.

Трэба сказаць, што гэта сям'я жыве ў беднасці і адзіноце. Раней, пакуль нарадзіла малодшую дачку, Тамара Іванаўна працавала. Але ў тым калектыве пра Тамару Касабуцкую зусім забыліся і ні разу за ўсе гады ніхто не пераступіў парог яе невялікага прыватнага дома. Не прыйшлі і тады, калі здарылася няшчасце з дарослым сынам. На ўборцы бульбы ў адным з калгасаў ён атрымаў цяжкую траўму, доўга ляжаў у бальніцы без прытомнасці, перанёс некалькі складаных аперацый. Пачарнелыя ад гора бацькі разрываліся паміж хворымі дзецьмі. І ніхто нават не пытаў, чым ім можна дапамагчы.

Сям'я Касабуцкіх жыла ў двух невялікіх пакойчыках прыватнага дома без зручнасцяў.

— Вырашылі дабудаваць яшчэ адзін пакой і ванную, бо Свету трэба часта купаць, — расказвае гаспадыня. — З вялікімі цяжкасцямі сабралі грошай. Муж якраз занямог, дык я дзверы зрабіла сваімі рукамі, сама ж і столь паслала. Некалі мой бацька быў столярам, я ад яго навучылася ўсякай рабоце з дрэвам.

Ці трэба казаць, як цяжка жывецца гэтай мужнай, цярплівай жанчыне. Бывае, дзіця на звычайную ангіну захварэе, і то свету белага не бачыш, а яе ж Света хворая ўсё жыццё. І ніякай надзеі на папраўку.

— Здай яе ў спецыяльны дзіцячы дом, вось табе і лягчэй будзе, — раяць ёй некаторыя "добразычлівцы". Ад такіх з агідай адварочваецца: як жа здаць крывіначку чужым людзям, калі ведаеш, што яна і паесці сама не зможа, і кроку не зробіць без мамы. Хіба чужыя так пашкадуюць, хіба хто заменіць мацярынскія рукі і мацярынскае сэрца?

Так і нясе яна свой крыж і ўсё спадзяецца: а можа, хто вылечыць? Для мамы меншая бездапаможная дачушка яе светлячок у царстве цемры і пакуты. Яны адна без адной жыць не могуць.

...Канчаецца жнівень. Дзеці збіраюцца ў школу. Яны кожны дзень на вуліцы аб нечым гамоняць, смяюцца. А з акна на іх шэрымі сумнымі вачыма пазірае бездапаможная дзяўчынка. Як яна хоча быць разам з імі! Як хоча выйсці за родную вёску Кубаўцы і босенькай прабегчы па росным лузе, назбіраць грыбоў. А яшчэ яна вельмі любіць палявыя кветкі, якія кожнае лета цвітуць на сенажаці непадалёку ад іхняга дома. Каб магла, назбірала б гэтых кветак і вялікі прыгожы букет прынесла маме. І тады, напэўна, мама не плакала б, а ўсміхнулася ад радасці. Для іншых дзяцей гэта так проста — нарваць кветак для мамы. А для Светы ўсяго толькі мара. Такая ж далёкая, як гарызонт...

Леанарда ЮРГІЛЕВІЧ.

Дзятлаўскі раён.

Будучым ядзершчыкам дадуць павышаныя стыпендыі

Міністэрства адукацыі Беларусі прапануе ўстанавіць павышаныя стыпендыі для студэнтаў, якія вучацца па спецыяльнасцях у галіне ядзернай энергетыкі. Пра гэта паведаміў начальнік упраўлення вышэйшай і сярэдняй спецыяльнай адукацыі міністэрства Юрый Міксюк на прэс-канферэнцыі ў Мінску.

Падобная практыка існуе ў многіх краінах. Такія прывілеі ствараюцца для таго, каб прыцягваць да навучання ў сферы ядзернай энергетыкі лепшых абітурыентаў. "Там, дзе мы прад'яўляем жорсткія патрабаванні, ствараецца сацыяльны пакет, каб зацікавіць людзей у выбары прафесіі", — сказаў Міксюк.

Начальнік упраўлення мяркуе, што ў Беларусі стыпендыі могуць быць павялічаны ў паўтара раза, аднак невядома, ці падтрымае ўрад гэтую прапанову. Паводле яго слоў, у якасці "прывілеяваных умоў для навучання" па спецыяльнасцях у галіне ядзернай энергетыкі можа стаць "фарміраванне невялікіх вучэбных груп". "Каб нагрузка на выкладчыкаў была нязначнай", — патлумачыў Ю.Міксюк.

Наталля КАРОТКАЯ.

Народная Воля http://www.nv-online.info
29 ЖНІЎНЯ 2008 г.

Саркози созывает саммит ЕС

Президент Франции Николя Саркози созвал внеочередной саммит Евросоюза в связи с ситуацией в Грузии, сообщает AFP. Встреча запланирована на 1 сентября.

В заявлении, которое распространила пресс-служба Саркози, отмечается, что на саммите будут обсуждаться такие вопросы, как оказание помощи Грузии и перспективы отношений с Россией.

Напомним, что Франция, которая в настоящее время председательствует в ЕС, выступила в качестве посредника при урегулировании российско-грузинского конфликта. При участии Николя Саркози был выработан план из шести пунктов, который помимо прочего подразумевал отвод войск.

Россия заявила, что завершила отвод войск 22 августа. Однако часть российских военнослужащих осталась на грузинской территории в качестве миротворцев. В Грузии их пребывание на территории республики расценивают как оккупацию.

Представители стран ЕС, равно как и США, неоднократно критиковали Россию за то, что соглашение об отводе войск, по их мнению, выполнено не до конца. С таким заявлением, в частности, выступила 24 августа федеральный канцлер ФРГ Ангела Меркель, сообщает DW-WORLD.DE.

Хотели убить Обаму

В Денвере, штат Колорадо, где состоялся съезд Демократической партии США, задержаны четыре человека, которые, предположительно, намеревались убить кандидата в президенты Барака Обаму, сообщает CBS.

Убийство, по данным полиции, было запланировано на стадионе, во время его выступления с речью в качестве официально выдвинутого единого кандидата от Демократической партии. Его собирались застрелить из снайперской винтовки.

Один из задержанных уже дал признательные показания.

Первым из четверых был арестован 28-летний Тарин Гаррелл в городе Аврора близ Денвера. В его машине обнаружили две снайперские винтовки (одна из них числится украденной в штате Канзас), рации, парики, бронежилет, несколько комплектов водительских прав на разные имена.

Запад против, но Медведев подписал

Представители стран Большой семерки были обеспокоены решением российского парламента признать независимость Абхазии и Южной Осетии. Об этом сообщило агентство Рейтер со ссылкой на представителя Госдепартамента США. В группу G7 входят США, Япония, Германия, Великобритания, Франция, Италия и Канада.

Совет Федерации и Госдума России в понедельник единогласно утвердили обращение к президенту с просьбой признать независимость Абхазии и Южной Осетии. Оба региона признаны в мире как часть Грузии. Президент США Джордж Буш выступил с заявлением, в котором призвал руководство России не признавать независимость Южной Осетии и Абхазии. Великобритания, Германия и Италия также одними из первых выразили обеспокоенность решением российского парламента.

Но президент России Дмитрий Медведев на следующий день подписал указы о признании РФ независимости Южной Осетии и Абхазии. По его словам, Россия призывает другие государства последовать ее примеру. "Это нелегкий выбор, но это единственная возможность сохранить жизни людей", — сказал президент РФ.

Президент Грузии Михаил Саакашвили заявил, что признание независимости республик Россией "так же незаконно, как нацистская оккупация Европы".

НОВОСТИ ЧЕХИИ

Первый экологический отель

Отель в замке Мцель получил от Министерства окружающей среды ЧР лицензию на использование звания "экологический". Данное звание присваивается только при условии исполнения целого ряда требований, и было присвоено впервые в Чехии и только во второй раз в Евросоюзе.

В отеле используются исключительно экологические методы хозяйствования. В частности, здесь существует система экологически чистого отопления, собственные очистные сооружения сточных вод. Во всем отеле и прилежащей к нему территории используется электричество, выработанное с помощью безопасного для окружающей среды топлива, а освещение производится экономическими лампочками. Такая концепция экологического отеля предложена одним из совладельцев замка доктором Джеймсом Гусмано, занимающимся проблемами экологии и глобального потепления много лет.

Замок Мцель расположен на северо-востоке центральной Чехии в часе езды от Праги. Его комфортность оценивается в четыре звезды.

Дни Наполеона

В честь 239-й годовшины со дня рождения Наполеона Бонапарта на боевом поле в местечке Славков-у-Брна прошла красочная акция под названием "Наполеоновские дни-2008". На бывшем боевом поле Аустерлица (прежнее название нынешнего Славкова-у-Брна) и в парке местного замка состоялись парад, маневры и показательные учения. Закончилось празднование фейерверком в честь величайшего из французских императоров. В акции приняли участие 150—200 членов различных исторических клубов в костюмах наполеоновской армии.

Карманные компьютеры-навигаторы для туристов

Пражский информационный сервис (PIS) выступил с инициативой создания уникальной услуги для туристов в Чехии. Уже несколько месяцев команда предприятия работает над производством карманного компьютера-навигатора, который, будучи постоянно подключенным к специальной сети, сможет направлять туриста по Праге, давать возможность зарезервировать проживание, места в театре или ресторане, выдавать информацию о разного рода достопримечательностях и предлагать маршруты прогулок. Предполагается, что карманный компьютер турист сможет взять напрокат непосредственно в аэропорту.

СПЕЦИАЛЬНЫЙ РЕПОРТАЖ

Взорванный рай

— Мамалыга, настоящий абхазский хачапур и... — я начинаю спотыкаться из-за неспособности прочитать трудное название. — В общем, жареное на углях копченое мясо.

— Аҳьцаадзны, — бойко помогает мне молодой официант. И, оторвавшись от меню, чтобы попросить компетентного совета насчет других "достопримечательностей" абхазской кухни, неожиданно вижу... родное белорусское лицо.

— Вы откуда? — приветливо спрашивает меня официант.

— Из Минска.

— А я из Пинска.

Так, неподалеку от Пицунды, в национальном абхазском ресторане — апацхе — я познакомилась с большой белорусской "диаспорой", которая каждое лето приезжает сюда на заработки.

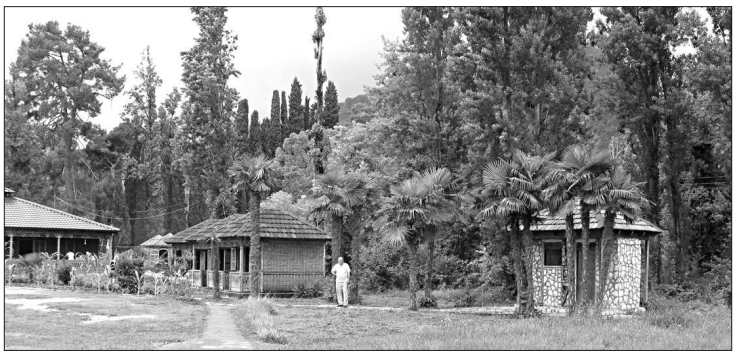

Женский вопрос

Но в начале — собственно об апацхе, поскольку именно в них сохраняют традиции древнего абхазского дома. Посередине в небольшом углублении на земляном полу разложен огонь. Над ним в огромном котле преет мамалыга — кукурузная каша, без которой не обходится ни одно национальное застолье. Фактически она издревле заменяла абхазам хлеб. Преет много часов, превращаясь в густую однородную массу, которую можно нарезать, сдабривая копченым сулугуни и неисчислимым количеством соусов.

Тут же, над углями, коптятся туши животных. Лук, чеснок, разнообразные специи и травы висят в вязанках и пучках прямо на стенах. Чуть вдали — настоящая печь. В ней выпекают хачапури-лодочки, в середине которых просто пузырится расплавившийся сыр. Есть во всем этом нечто магическое. Языческое, если хотите.

— Знатоки, приезжая в Абхазию, питаются только в апацхах, — рассказывает мне хозяин заведения Рауль. — Потому что и в самом глухом горном селе, и на побережье, где много туристов, в апацхах еда всегда свежая и самого лучшего качества. У нас не так, как в Беларуси, у нас сюда ходят покушать не по праздникам, а для общения, каждый день. И если что-то будет не так — просто разнесут заведение. У нас просто немыслимо, чтобы в апацхе подали испорченное мясо, чтобы кто-то отравился нашими блюдами. Такому хозяину такую славу создадут, что его ни в одной деревне не примут. Страна-то маленькая, каждый успех и каждый просчет на виду! Так что где бы вы в Абхазии ни были, если видите апацху — смело заходите. И не бойтесь, если она скромная снаружи — еда все равно будет самая свежая.

Ресторан Рауля — семейный бизнес. Хотя, как он признает, в Абхазии не принято, чтобы женщины работали. "Задача мужчины обеспечить семью", — гордо говорят абхазы. А потом, тяжело вздохнув, начинают рассказывать, как после грузино-абхазской войны именно женщины спасли их от голода.

— Когда началась война и после войны Россия фактически закрыла свою границу, из Абхазии не выпускали ни подростков, ни стариков, ни тем более взрослых мужчин,— рассказывает Рауль. — А работать негде — предприятия либо разрушены, либо просто закрылись, туристов нет, гостиницы и пансионаты пусты. Вырастим урожай — персики, вишня, черешня, мандарины — а куда его девать? В Абхазии у каждого своих фруктов полно. И пришлось нам переступать через себя, через свои принципы: грузили все это на тележки, наши жены, дочки, матери впрягались в них и тянули через границу. А на той стороне стояли перекупщики — им все и сбывали за бесценок. У абхазов издревле женщина, мать имела особый статус в обществе, пользовалась особым уважением. У нас практически не бывает разводов, слово хозяйки дома — закон, мужчине при детях вообще не позволяется оспаривать решение матери. Но после того, как наши женщины спасли нас от голода, после того, как мы плакали от стыда, стоя на этой стороне границы и глядя, как они, надрываясь, тянут телеги, наполненные мандаринами по мосту через Псоу... Каждый абхаз вам скажет: "Женщины — это святое..."

Последние слова Рауль произнес громко, так, чтобы слышали другие гости заведения, попивающие за соседним столиком крепкий кофе. Хмурые мужчины, давно прислушивающиеся к нашему разговору, дружно закивали и стали наперебой рассказывать мне, какая нелегкая судьба выпала на долю их жен, матерей, сестер... Мужчины были на войне, при деле и при солдатском пайке. Да, рисковали, но все вместе! А женщинам, оставшимся один на один с "мирными проблемами", надо было чем-то кормить детей, одевать и обувать их, собирать в школу. "Герои не мы, — говорили эти суровые смуглые мужчины. — Герои — они. Потому что они спасли и себя, и детей, и нас от голода. Это они спасли Абхазию во время полной блокады".

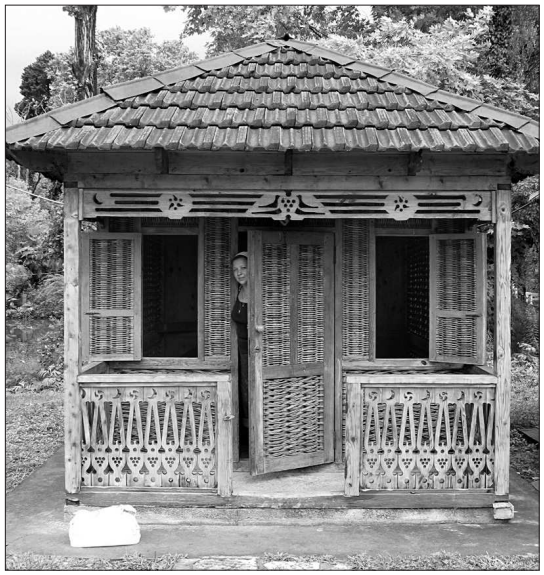

Все больше распаляясь, мужчины мне рассказывали, как их женщин терроризировали российские пограничники и таможенники, как обманывали перекупщики, какие тяжеленные сумки им приходилось таскать... Рассказывали со слезами на глазах. А я вдруг вспомнила начало 90-х, когда поездом "Минск—Берлин" ехала в одну из своих первых зарубежных командировок. Нас, командировочных, было человек пять. Остальные места в набитом под завязку вагоне заняли те, кто ехал торговать на польские рынки. У них тоже были просто неподъемные сумки и баулы. И ехали одни женщины!!! Помню, я еще тогда поразилась этому обстоятельству. Одни женщины!! Нашим мужикам никто границу не закрывал, некоторые даже помогали женам затянуть в вагон неподъемный багаж. Но они оставались дома лежать на диване, а волокли все это через границу, разбирались с таможенниками; торговали на польских рынках — за колейки, на жаре и на морозе — горами хлама, который выпускала наша промышленность, именно женщины. И почему-то у нас никто не говорит, что простые белорусские бабы спасли страну от голода. Почему-то у нас именно мужчины надувают щеки. Почему?..

Гастарбайтеры

— Я уже пять лет езжу сюда работать, — чуть позже рассказывал мне официант Андрей, оказавшийся по диплому школьным учителем из небольшой деревушки возле Пинска. — Сначала друзья поехали, потом и меня позвали. Здесь много белорусов. В основном из провинциальных городков. Работают официантами, барменами, поварами, горничными, в последние год-два много строителей появилось. Приезжаем в мае, уезжаем в конце сентября. Зарплата, правда, не очень большая, не такая, как в Турции, — все-таки туристы еще побаиваются ездить в Абхазию. Но с абхазами работать очень надежно: я не знаю ни одного случая, чтобы они обманули или не доплатили. Сколько пообещают — такой и расчет. И белорусов берут на работу охотно. Да, в общем, им и выбирать не из кого: белорусы, таджики да в последние годы китайцы появились. Раньше украинцев много было, но теперь им сюда ездить невыгодно, они и дома такие суммы заработают.

— Неужели такие маленькие зарплаты в Минске, что приходится конкурировать с таджиками и китайцами?

— А вы пробовали когда-нибудь в маленьком белорусском городке (я уже не говорю о деревне) найти работу? Просто негде. Одна перспектива — колхоз и зарплата в 100 долларов. А я жениться хочу, дом хочу.

Живут белорусы, как правило, вместе, по несколько человек в комнате, при пансионатах и санаториях. Кто и кого за собой привез, стараются не рассказывать, потому что в нашей стране это почему-то считается уголовным преступлением, подпадает под суровую статью УК "Торговля людьми". На случай, если заинтересуется белорусская милиция, у них между собой строгая договоренность: сам ехал, сам искал работу, ни с кем не консультировался и ни о чем не договаривался.

— Вы знаете, сколько людей сидят в Беларуси за якобы "торговлю людьми"? Ни за что сидят! Только потому, что помог товарищу пристроиться где-то за границей. В прошлом году (не у нас, в Гаграх) был такой случай, — рассказывала мне чуть позже горничная одного из самых шикарных пансионатов Пицунды Аня. — Девчата вернулись из Абхазии, и одна девочка пошла менять паспорт. В ОВИРе по пограничному штампу поняли, что она провела в Абхазии все лето и давай тягать ее на допросы. Ей бы, дуре, сказать, что в гостях у родственников была, отдыхала, здоровье поправляла или еще что. А она всю правду и выложила: мол, подружка работала в Абхазии, позвала меня... Восемь лет подружке дали, хоть эта тетеря с просроченным паспортом рыдала на суде, доказывала, что ее никто не эксплуатировал. Когда мы здесь эту историю рассказали — местные не верили. Говорят: "Не может такого быть! У вас же Лукашенко, и все по справедливости". Сейчас-то уже понимают, что от хорошей жизни белорусы бы сюда на заработки не ехали. Литовцы же не едут. И русские не едут. И украинцев уже нет... Когда мы рассказываем, что у нас за месяц работы в колхозе можно и сто долларов не получить, а воспитатель детского сада в деревне работает от темна и до темна с выводком разновозрастных детей и ему 200 долларов не выходит, они вообще не понимают, зачем за такие деньги на работу ходить.

— Ты воспитательница, — догадываюсь я.

— Да, педучилище закончила. Год в садике проработала, в рваных колготах ходила, потому что на нормальные денег не было. А потом плюнула. Спасибо добрым людям, сюда привезли. Так и напишите: "Спасибо растерзанной войной Абхазии, что дает работу нам, не знавшим войны белорусам! Я теперь хоть маме и сестрам подарки могу привезти, денег дать".

— А сама подружек с собой не зовешь?

— Нет, боюсь. Посадят еще...

— Но ведь все равно надо будет рано или поздно идти в ОВИР, чтобы поменять паспорт...

— А я выброшу его, скажу, что потеряла...

— Аня, скажи честно, — я, наконец, решаюсь задать неприятный вопрос. — Секс-услуги?..

— Упаси господь! Нам вообще запрещено заходить в номера, если в них находятся постояльцы. Мужчина, женщина, дети — не имеет значения. Хотя желающие и в монастыре компанию, как известно, найдут. Но это уж у кого какие наклонности...

Надо пережить

Сидим с коллегой в тихой кофейне и я рассказываю о своей грустной встрече с земляками. И про юного официанта Андрея, у которого простая мечта — привести молодую жену в свой дом. И про красавицу Анечку, которая не хочет всю жизнь ходить в заштопанных колготках.

— Скажи, почему абхазы от войны, от разрухи не едут на заработки в европейскую Беларусь, а белорусы к вам едут? Почему белорусы, находясь в центре Европы, довольствуются малым, боятся сказать лишнее слово и успокаивают себя одной мыслью: "Лишь бы не было войны!" А вы, пережив войну, даете работу нашим учителям и воспитателям... Вы меняете президентов, критикуете правительство, смотрите независимый телевизионный канал, в конце концов, в вашем парламенте есть оппозиция, о чем мы не можем даже мечтать...

За этим разговором (даже не диалогом, а моим монологом) мы даже не заметили, как невыносимый и очень худой человек вдруг поднялся из-за соседнего столика и подошел к нашему.

— Бывают такие времена, когда теряются ориентиры, — четко произнося каждое слово, рублеными фразами заговорил он, глядя мне прямо в глаза. — Во всем должен быть баланс: между властью и оппозицией, между полицией и преступным миром. У вас нарушен баланс (я знаю, о чем говорю). Такие времена бывают. Но не длятся вечно. Моя жена работала официанткой. Я должен этого стыдиться, но я горжусь этим. Русские в тюрьме специально садили меня в камеры к грузинам, но у меня нет ненависти ни к русским, ни к грузинам. Знайте: жизнь все расставит по своим местам.

Он протянул мне руку для рукопожатия, а я, как загипнотизированная, уставилась на многочисленные шрамы на его запястьях.

— Приезжайте в Абхазию, приезжайте не по работе, приезжайте на отдых. Тяжелые времена надо просто пережить. А в Беларуси, поверьте, очень скоро все будет нормально.

И он ушел.

Моя коллега, казалось, тоже была ошарашена этой внезапной речью, но, наконец, обрела дар говорить:

— Это наш криминальный авторитет, вор в законе... Очень мудрый и справедливый человек.

После этой фразы я, наверное, должна была расхохотаться. Но почему-то в тот момент никакой абсурдности в характеристике не заметила.

(Продолжение следует.)

Светлана КАЛИНКИНА.

Минск—Абхазия.

Скандал века

Событие интимного характера празднует юбилей: 10 лет назад президент Соединенных Штатов Билл Клинтон признался в интрижке с практиканткой Белого дома Моникой Левински.

10 лет назад Билл Клинтон впервые подтвердил перед Большим жюри присяжных в Овальном кабинете, что у него были отношения с Левински, носившие сексуальный характер. Записи телефонных переговоров и голубое платье, на котором остались следы спермы президента, вынудили его перестать лгать на этот счет. За этим признанием последовала процедура импичмента, в которой Клинтон укрылся за абсурдной юридической формулировкой, парализовавшей страну почти на 9 месяцев и закончившейся в конце концов оправдательным приговором, поскольку республиканцам не удалось набрать в Сенате большинство в две трети голосов.

Если бы тогда президент Клинтон не затеял "неуместных отношений" — как он сам их назвал — с практиканткой Левински, то Джордж Буш, обещавший навести "чистоту и порядок", может быть, и не занял бы Овальный кабинет в Белом доме. И, наверное, у его супруги Хиллари были бы более высокие шансы занять в 2009 году высшую государственную должность, пишет Stern.

А Моника Левински? По некоторой информации, она живет сегодня в штате Орегон, недалеко от Портленда. Она сыта по горло своим бывшим шефом и любовником. Когда Билл Клинтон во время праймериз появился в Орегоне, она, по сообщениям местной прессы, предпочитала за сотни верст обходить места его выступлений.

Космические планы Ирана

Иран планирует отправить на орбиту своего первого космонавта в ближайшие десять лет, заявил глава Аэрокосмического агентства Исламской Республики Реза Тагипур.

"В настоящее время в Иране проводится активное изучение возможности отправки человека в космическое пространство. Это является в нашей стране одной из важнейших целей на ближайшие десять лет", — сказал Тагипур, слова которого приводят местные СМИ. По его словам, в течение года в Иране уже будет известна точная дата полета первого иранского космонавта.

"В соответствии с разработанной нами программой Иран к 2021 году должен стать ведущей страной региона в сфере аэрокосмонавтики", — отметил Тагипур.

Он также выразил надежду, что Иран в течение нескольких месяцев выведет на орбиту первый национальный спутник.

Народная Воля http://www.nv-online.info
29 ЖНІЎНЯ 2008 г.

ЛЕГЕНДЫ СПОРТА

Альберт ДЕНИСЕНКО:

«Да как же такое забыть!»

Корреспондент "Народной воли" погостил на даче у легендарного вратаря минского "Динамо" Альберта ДЕНИСЕНКО.

...В последнее время Альберт Григорьевич живет в Москве, но каждый год неизменно приезжает на свою дачу под Острошицким городком. А дача знатная! Раньше здесь жили народная артистка Беларуси Нелли Богуславская и ее муж, композитор Измаил Каплан. Ухоженная, уютная, хотя и небольшая. Но главное — здесь чувствуется душевный комфорт.

"Шесть лет уже ко мне журналисты в гости не приезжали", — радушно встречает меня Альберт Григорьевич. Мы располагаемся в одной из комнат, и мой собеседник начинает вспоминать. Да так, будто все происходило вчера...

— Я ведь вратарем стал абсолютно случайно, — говорит он. — Сам родом из Краснодара, занимался баскетболом, играл в местной команде "Динамо". И вот однажды находился на сборах, там же в это время готовилось московское футбольное "Динамо". А у них вратарь приболел. Ко мне Лев Михайлович Забутов, тренер футболистов, подходит и говорит: "Слушай, Алик, выручай. Некого в "рамку" поставить. А ты как-никак — тоже динамовец". Я и встал. И хотя мы тогда проиграли, но я так здорово сыграл, что Забутов сразу же пригласил меня в команду.

— А почему именно вас попросили стать в ворота?

— Так тренер ведь видел на сборах, что у меня хорошая реакция, и что я неплохо ловлю верховые мячи. Мне-то футболисты, кстати, только низом и забивали в первом моем матче. Одним словом, выбор я тогда сделал в пользу футбола, а сразу же после игры оформили мой перевод из баскетбольного "Динамо" на футбольное. Играл в Краснодаре за "Динамо", но... Поиграл два года, и меня сразу пригласили в ростовский "Ростсельмаш". В Ростове поиграл два года — уже приглашение из московского "Торпедо". А там тогда такие футболисты играли! Эдик Стрельцов, Валера Воронин, Слава Метревели... Но в 1960 году было принято решение, что в высшей лиге должны быть представлены все союзные республики. Таким образом "Беларусь", которая позже была переименована в "Динамо", из дивизиона "Б" попала в высшую лигу, а тренеры начали ломать голову над тем, как усилить состав. Помню, в Москву приехал председатель Госкомспорта Белоруссии Виктор Ливинцев. Пригласил меня в белорусское полпредство, переговорили об условиях переезда в Минск... Я согласился. А вместе со мной дали "добро" на переезд еще и торпедовские форварды Виталий Арбутов и Владимир Терехов.

— Но что-то на тот момент у вас уже было и в Москве?

— Все было. Жена, квартира... Но в Минске тоже пообещали, что проблем с бытовыми условиями не будет. Нас даже принял лично Петр Миронович Машеров. Сначала, правда, пришлось пожить в общежитии, а затем — в гостинице. Но все нормализовалось. А вот команда подобралась на загляденье — Савостиков, Хасин, Жуков, Семенов, Корнеев, Гончаров... Помнится, первую игру мы проводили с бакинским "Нефтчи" и выиграли 1:0. Вторую — у московского "Спартака". Девять игр без поражений шли! Гена Хасин в каждой игре забивал. Отдача была колоссальная! Такого сейчас, наверное, нет. Знаешь, я вот сейчас смотрю на белорусский футбол и... Просто жалко смотреть! Раньше ведь не было вопроса насчет лишнего билетика на стадион. Потому что и самих билетиков не было. Болельщики костры жгли (!) ночью, чтобы утром купить билет на футбол! Я по блату своим знакомым доставал. На стадионе — ни одного свободного места.

— Вратарскую специфику освоили быстро?

— Привык. Кстати, в Минске был еще один вратарь — Коля Журавенко. Тоже бывший баскетболист. Классный был вратарь — прыгучий, мячи ловил хорошо, реакция отменная... Но трус. Вот боялся выходить на игру и все. На тренировках ему невозможно было забить, а как только игра — у него мандраж начинался. Меня эта беда как-то стороной обошла.

— Альберт Григорьевич, раньше вратари как-то все больше "рыбкой" на мяч прыгали, а сейчас в основном ногами вперед. Это такие новые методики?

— Это потому что трусы. Классный вратарь закрывает мяч грудью и ногами. Но я ногами вперед никогда не прыгал. Потому что это сразу верный гол. У меня, кстати, и сотрясение мозга было, когда Симонян "по голове" прошел ногами. В Москве играли, я пошел на перехват, а Никита хотел забить. Забить не забил, но по голове мне въехал хорошо.

— Тогда же и мячи были не такие, как сейчас...

Альберт Григорьевич Денисенко с супругой Тамарой Ивановной и сыном Эдуардом.

Альберт Денисенко (слева) и Лев Яшин.

— О чем ты говоришь! Мячи были такие тяжелые, что для вратаря — просто беда. Из "свинины" делались, а когда кожа впитывала воду, мяч разбухал до размеров баскетбольного. Если игрок при ударе головой попадал на шнуровку, то на лбу оставался ее трафарет.

А какие были условия? Мы на автобусе "ЛАЗ" ездили на сборы в Гагры. По грязи его толкали. Нам на сезон давали две пары бутс и две футболки. Плюс 2 рубля 60 копеек суточных.

— А какая была зарплата?

— Все футболисты, по-моему, получали одинаково — 160 рублей. Плюс 10 рублей за мастера спорта и 20 рублей за дополнительные заслуги. И, естественно, суточные. В день игры — 3 рубля, хотя жили в самых дешевых гостиницах. В Москву, Вильнюс, Киев ездили на поезде, в Баку, Тбилиси, Ереван — на самолете летали.

— Сейчас вы часто вспоминаете какие-то памятные для вас матчи?

— Ну а как забыть такое?! Когда дважды в Кубке СССР играли с московским "Спартаком" и дважды проигрывали... Когда Хусаинов нам забил решающий гол на 100-й минуте... Вроде, и спорт, но вот ведь обидно до сих пор. И тогда было обидно, но люди у нас были сознательные. Все друг за друга горой стояли, поддерживали один одного. Что ни игрок — то имя! Погальников, Малофеев, Мустыгин, Адамов входили в сборную Союза. А сейчас смотрю — дворовые команды в чемпионате Беларуси. Может быть, БАТЭ — приятное исключение. Видно, что у этих ребят есть желание играть. А если есть желание, то и народ на стадион ходит.

— У Леонарда Адамова достаточно трагическая судьба...

— С Адамовым мы были не просто друзья, а даже жили на одной лестничной площадке. На Калинина, возле Ботанического сада. Мы жили в 50-й, он в 51-й квартире. Оттуда, с 8-го этажа, он и сиганул. Мы в тот день, в ноябре 1977-го, должны были вместе улететь на сбор в Иордению. Леонард не остался перед отлетом переночевать на базе в "Стайках", а вернулся домой. А жена у него была, скажем так, легкого поведения. Он и застал ее в квартире с одним из тренеров "Динамо". А на следующее утро Леонарда не стало. Он попрощался с сыном Артуром и выбросился с балкона. Это была действительно человеческая трагедия... Леонард не смог перенести измены.

— Альберт Григорьевич, вы упомянули о поездке в Иордению... Частенько доводилось бывать за границей?

— Конечно, полмира объездили. И в Голландии были, и в Китае, и в Норвегии... Но сразу скажу, что у нас не было ни одного нарушения, чтобы кого-то там за что-то прихватили. А за границей, конечно, нравилось. Поля хорошие, гостиницы великолепные... Тогда впервые большие телевизоры увидели. И суточные давали валютой. В Индии даже по 100 долларов дали. Это по тем временам были огромные деньги! Шубы женам покупали, ботинки, сапоги разные... Здесь же тогда все в дефиците было. А обратно валюту везти бесполезно.

— В "Динамо" вы играли до 1967 года?

— Да, но затем перешел на тренерскую работу в Белсовет "Динамо", работал с вратарями. Потом демобилизовался, ушел на пенсию, уехали в Москву с женой Тамарой Ивановной. Там же живет и дочка. А вот сын пожелал остаться в Минске — не захотел ехать в Белоканенную.

— Уезжали без обиды? Здесь ведь был какой-то неприятный для вас квартирный вопрос...

— Сейчас я ни на кого не обижаюсь. Да и прошлое ворошить не хочу. Но к тому времени я уже заболел, и в Москву надо было ездить лечиться в любом случае. Тем более, что из московской квартиры мы и не выписывались. Хорошая квартира, "сталинка", еще от "Торпедо" осталась. У нас же так: сегодня человек играет, а завтра он — никто. Я сейчас в Москве хорошую пенсию подполковника получаю, хотя в Минске прожил почти сорок лет. Но переезд из-за болезни был неизбежен. Аденома простаты, опухоль пошла... В Минске в госпитале меня прооперировал тогда молодой хирург Владимир Дмитриевич Бурко. Великолепнейший специалист! Кстати, все остальные врачи просто отказались оперировать, сказали, что бесполезно. После операции в Ставропольском институте радиологии прошел еще и 35 сеансов облучения. В общем, врачи многое для меня сделали.

— Чем сейчас занимаетесь в Москве?

— Женой и внуками. Но каждый год приезжаю в Минск на дачу. Здесь мне нравится больше, постоянный пропуск на все матчи на стадион "Динамо" выписали. Кстати, мой сын тоже занимался футболом, Юра Погальников у него тренером был. Но затем порвал мышцу, и футбол оставил. Закончил два института, а со спортом "завязал". Дочь в Москве пошла "по музыке", внучка Полина сейчас закончила институт иностранных языков. Каждому в этой жизни — свое. Но лично я ни о чем не жалею...

Алесь СИВЫЙ.
Фото автора и из семейного архива Альберта Денисенко.

ЛИЧНОЕ ДЕЛО

Альберт ДЕНИСЕНКО. Родился 23.02.1930 в Краснодаре. Вратарь. Мастер спорта. Заслуженный тренер БССР (1985). Окончил минский БГИФК и московскую ВШТ (1962). В чемпионатах СССР выступал за краснодарское "Динамо" (1948—1952), ростовское "Торпедо" (1953—1954), московское "Торпедо" (1955—1959), минскую "Беларусь" (с 1963 — "Динамо") (1960—1965). Работал тренером (1966—1969) и начальником (1970—1973) минского "Динамо", начальником отдела футбола и хоккея республиканского совета "Динамо" (1974—1989), тренером СДЮШОР "Динамо" (Минск) (1990). Серебряный (1957) и бронзовый (1963) призер чемпионатов СССР, финалист розыгрышей Кубка СССР (1958, 1965). Награжден орденом "Знак Почета" (1968).

УВАГА!

Беларусы могуць трапіць на стажыроўку ў Савет Еўропы

Беларусы могуць падаваць заяўкі для праходжання трохмесячнай стажыроўкі ў Савеце Еўропы.

Як паведамляе прэс-служба арганізацыі, у праграме стажыровак на 2009 год могуць удзельнічаць грамадзяне краін — членаў Савета Еўропы і Беларусі. Кандыдаты могуць выбраць перыяд для праходжання стажыроўкі: са студзеня па сакавік, з красавіка па чэрвень або з верасня па снежань.

Прэтэндэнты павінны мець вышэйшую або незакончаную (не менш за шэсць семестраў) вышэйшую адукацыю, добра ведаць адну з дзвюх афіцыйных моў Савета Еўропы — англійскую або французскую.

У межах праграмы ўдзельнікі стажыроўкі будуць праводзіць даследаванні, рыхтаваць паведамленні для суст-рэч экспертаў, для прэсы і г.д. Яны змогуць азнаёміцца са структурай Савета Еўропы, яго працай і працэдурамі міжнароднага супрацоўніцтва, у тым ліку праз выкананне Еўрапейскай канвенцыі аб правах чалавека. Акрамя таго, удзельнікі атрымаюць магчымасць наведваць пасяджэнні Парламенцкай асамблеі Савета Еўропы і іншыя сустрэчы, што праходзяць у СЕ.

Прэс-служба звяртае асаблівую ўвагу на тое, што стажыроўка не аплачваецца — усе расходы, уключаючы праезд і пражыванне, удзельнікі ажыццяўляюць за свой кошт.

Заяўкі прымаюцца да 15 верасня 2008 года.

Больш падрабязную інфармацыю можна атрымаць на сайце Савета Еўропы (www.coe.int) у раздзеле "Вакансіі".

Шалёныя лісы наступаюць

У Беларусі павялічылася колькасць выпадкаў шаленства: за 7 месяцаў 2008 года іх выяўлена 615. Гэта на 20 працэнтаў больш, чым за аналагічны мінулагодні перыяд.

Медыкі сведчаць, што сярод дзікіх жывёл выпадкаў шаленства значна болей, чым сярод хатніх: 473 выпадкі супраць 105.

Звяртаць увагу спецыялісты раяць на дзікіх ліс, янотападобных сабак, ваўкоў, куніц, барсукоў, баброў, ласей, яны часцей іншых пераносяць шаленства. Хатнія сабакі і кошкі таксама могуць быць небяспечнымі. Асабліва ўважлівымі трэба быць з лісамі. Ветэрынары сведчаць, што з 84 даследаваных ліс 76 хварэлі шаленствам.

У Рэспубліканскім цэнтры гігіены, эпідэміялогіі і грамадскага здароўя прыводзяць наступную статыстыку: за 6 месяцаў 2008 года за ўрачэбнай дапамогай звярнуліся каля 11 тысяч чалавек, якіх пакусалі альбо абадралі жывёлы. Каля 4 тысяч чалавек прайшлі курс лячэбна-прафілактычных прышчэпак. Вывялася, што у 350 выпадках жывёлы былі шалёныя.

Ігар ЗАЛЕСКІ.

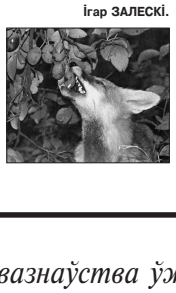

ПЕРСОНА

Эдуард ХАНОК:

«Гоняться за девками мне уже неинтересно...»

Известный белорусский композитор Эдуард Ханок написал новую книгу — буквально пару дней назад он получил авторские экземпляры в московском издательстве "Грифон".

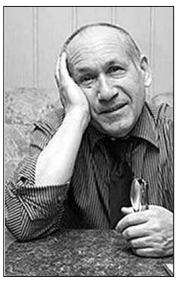

— Это, можно сказать, мой первый глобальный труд, — с гордостью сообщил Эдуард Семенович "Народной воле". — Можно сказать, что моя первая книга "Пугачевщина", выпущенная 10 лет назад , — это лишь черновик, проба пера. Книга, которая вышла сейчас, называется "Пугачевщина 10 лет спустя, или Три оттепели в жизни Примадонны". За эту книгу мне не стыдно — там нет излишней категоричности, зато представлено много авторитетных мнений — Паулса, Пугачевой, Киркорова и других. Думаю, книга будет продаваться не только на территории СНГ, но и в Америке, Израиле.

— Новая книга снова посвящена Алле Пугачевой?

— Пугачева явилась всего лишь моделью, которую я использовал для того, чтобы создать теорию творческих волн. Но эта модель уже свое историческое значение исчерпала, поэтому данная книга — мое прощание с российским шоу-бизнесом. Уже целый год я занимаюсь величайшими людьми планеты, биографии которых тоже подтверждают мою теорию волн. С точки зрения своей теории я уже разобрал таких людей, как Пушкин, Толстой, Достоевский, политиков, царей... Сделал волнограмму Путина, заканчиваю волнограмму Сталина — очень любопытно получается...

— Теперь вы, насколько я знаю, составляете волнограмму России...

— Да, я приступил к глобальному труду под названием "Россия в законе творческой волны".

— А почему только Россия? Как же Беларусь?

— И Беларусь там тоже будет. Но волнограмма не касается политики. Это как рентген — она отражает взлеты и падения. Сегодня могу смело сказать: весь мир пляшет под мою дудку. Все живут по теории творческих волн, которую я сформулировал.

— А если теорию волны применить к вам самому — вы сейчас переживаете очередной взлет?

— Я прошел свои две волны давным-давно. Теперь я сменил профессию...

— То есть вы уже не композитор, а писатель?

— Писателем я никогда не был и не буду. Я — исследователь. И свои исследования доношу до людей в доступной, популярной форме.

— Вы уже много лет живете в России. Не скучно вам там?

— Скучать не приходится, я работаю 24 часа в сутки. Почти никуда не хожу — посещаю только знаковые мероприятия и концерты. Работа занимает все мое свободное время. Раньше до трех ночи работал, теперь до четырех утра. Потом ложусь спать, в девять просыпаюсь, делаю зарядку, затем иду в Думу, библиотеку, театр и так далее. Поймите меня правильно: я уже все "съел" в этой жизни. И понял, что самое главное — это любимое дело и продолжение рода.

— А как же любовь?

— Гоняться за девками мне уже неинтересно — я уже все испытал. Да и времени на это нет. Хотя любовь к жене с годами у меня стала только сильнее. Были всякие перипетии, но они, я считаю, только укрепляли наш брак и наши чувства.

Нормально, что в молодости я был популярен. У меня были и деньги, и слава. Но все это я уже отбегал. Кто-то мне сказал мудрую вещь: самое важное в жизни — финал. Поэтому в отличие от некоторых своих коллег, которые никому не нужны и только и делают, что брюзжат, я счастлив и всем доволен. Раньше я был злой, а сейчас всех люблю. Люди устроены просто: нашел себя — сразу становишься добрым. Меня сейчас надо приглашать в жюри разных конкурсов — всем буду ставить самые высокие оценки.

Я прекрасно понимаю, что всему свое время и место. И уходить всегда надо вовремя. Запомните: есть три скоропортящиеся профессии: балет, спорт и шоу-бизнес. На мой взгляд, быть автором популярных песен — это небольшая заслуга. К тому же, если вы заметили: сейчас почти не объявляют авторов песен. Песня, можно сказать, стала почти народным жанром. Теперь написать популярную песенку может каждый. А композиторы сегодня почти все нищие — по сравнению с моим временем им очень мало платят. А я в свое время был богатым...

— Но вы и сейчас богатый...

— Я не богатый, а обеспеченный.

— А вы пенсию какой страны получаете?

— Белорусскую. Но я не живу на нее — ею пользуется жена.

У меня есть захватывающее дело, я спешу закончить свои исследования — потому что кто его знает, сколько осталось жить... По закону волны, ведь всем рано или поздно приходит "ханок"...

ТЕМ ВРЕМЕНЕМ

Светлана Ханок работает в ювелирном магазине

Самый известный ребенок Эдуарда Ханка — дочь Светлана почти девять лет назад уехала из Беларуси. Она сменила имя и живет в Израиле.

"В данный момент она заканчивает первую ступень университета в Тель-Авиве, — рассказала "Народной воле" супруга известного композитора Евлалия Ивановна. — *Изучает страны Востока, учит турецкий и арабский. Английский и иврит она знает в совершенстве".*

Светлана работает в ювелирном отделе тель-авивского аэропорта. На сцену ее не тянет.

"Когда недавно в Минск приезжала, даже к роялю не подошла, — говорит Евлалия Ивановна. — *Сказала, что на сцену никогда больше не выйдет".*

Светлане Ханок 29 лет. Она пока не замужем.

Марина КОКТЫШ.

ТРАГЕДИЯ

Наехал на сына

Ужасное происшествие произошло в Миорском районе Витебской области.

26-летний местный житель во дворе своего дома сдавал назад на автомашине "Пежо-406". При движении задним ходом он совершил наезд на своего двухлетнего сына. Мальчик получил серьезные травмы, ушиб головного мозга тяжелой степени, множественные ссадины лица и межлопаточной области. Малыш госпитализирован в реанимацию.

ПРАЕКТ

Кітайцы будуць вырошчваць агародніну на Брэстчыне

Агародніну збіраюцца вырошчваць на Пінчыўшчыне кітайцы. Падчас нядаўняга візіту кітайскіх бізнесменаў на Брэстчыну кіраўніцтва Нацбанка Беларусі лабіравала супрацоўніцтва з Палескім універсітэтам, што месціцца ў Пінску. Найбольш кітайцаў зацікавілі прапановы па вырошчванні гародніны на палях, якія перадалі універсітэту калгасы.

Кіраўніцтва ВНУ планае з дапамогай кітайскіх інвестараў, на базе факультэта біятэхналогій, утварыць тэхнапарк. У ім па самых сучасных тэхналогіях будуць вырошчвацца садавіна, агародніна і ягады.

ЧУЛІ?

Інстытут мовазнаўства ўжо рыхтуе новыя слоўнікі

Інстытут мовазнаўства Нацыянальнай акадэміі навук Беларусі рыхтуе каментарыі да новых правілаў беларускай мовы.

Па словах дырэктара Інстытута мовазнаўства Аляксандра Лукашанца, на працягу двух год будуць падрыхтаваны ўмовы для таго, каб гэтыя правілы маглі бесперашкодна працаваць там, дзе ўжываецца беларуская пісьмовая мова.

"За гэты час будуць падрыхтаваны каментары да гэтых правілаў, дзе будзе растлумачана кожнае правіла, тыя змены, якія ўносяцца ў параўнанні з дзеючымі правіламі. І будзе прыведзены максімальна поўны спіс слоў, якія падлягаюць таму ці іншаму напісанню, — заявіў спадар Лукашанец, — *Акрамя таго, будзе падрыхтавана новае выданне арфаграфічнага слоўніка беларускай мовы. Ну, і, магчыма, іншыя лексікаграфічныя давядніки, якія забяспечаць бесперашкоднае выкарыстанне новага зводу правілаў беларускай арфаграфіі і пунктуацыі".*

Нагадаем, закон набывае моц 1 верасня 2010 года. Яшчэ два гады школьнікі будуць навучацца па старых правілах рэдакцыі 1959 года.

Народная Воля http://www.nv-online.info
29 ЖНІЎНЯ 2008 г.

ЖАХ!

А ім бы жыць ды жыць...

За шэсць месяцаў 2008 года ў Беларусі 9 непаўналетніх ўчынілі суіцыды. Пра гэта ў інтэрв'ю БелаПАН паведаміў галоўны псіхіятр Міністэрства аховы здароўя Павел Рынкоў.

Усяго непаўналетнімі былі зроблены 154 спробы самазабойства. У прыватнасці, рахункі з жыццём спрабавалі звесці 85 хлопчыкаў і 69 дзяўчынак.

За 2007 год непаўналетнімі былі ўчынены 22 самагубствы, у 2006 годзе — 14 самагубстваў.

П.Рынкоў зазначыў, што з году ў год колькасць суіцыдаў сярод хлопчыкаў вышэйшая, чым сярод дзяўчынак. "Гэта, магчыма, тлумачыцца здольнасцю дзяўчынак лягчэй ісці на кантакт і быць больш шчырымі пры абмеркаванні сваіх праблем з дарослымі", — сказаў ён.

Згодна са звесткамі СААЗ, паведаміў галоўны псіхіятр, суіцыды ўваходзяць у лік пяці галоўных прычын смерці ва ўзраставай групе ад 15 да 20 гадоў, больш за палову падлеткаў зазначалі, што час ад часу ў іх узнікаюць думкі аб самагубстве. П.Рынкоў зазначыў, што суіцыдальныя думкі набываюць паталагічны характар, калі іх рэалізацыя здаецца адзіным выйсцем з сітуацыі.

Сярод фактараў, якія фарміруюць суіцыдальныя паводзіны дзяцей, П.Рынкоў выдзеліў псіхічныя адхіленні, дэпрэсію і асацыяльныя паводзіны бацькоў, наяўнасць суіцыдальных спроб і суіцыдаў у кагосьці з членаў сям'і, насілле, злоўжыванні алкаголем і канфліктныя адносіны ў сям'і, смерць сваякоў і сяброў, залішнюю аўтарытарнасць бацькоў і іншыя.

ТЫМ ЧАСАМ

Псіхіятрычная бальніца стане навуковым цэнтрам

Рэспубліканская клінічная псіхіятрычная бальніца, размешчаная ў Навінках пад Мінскам, у найбліжэйшыя гады будзе рэарганізавана ў Навукова-практычны цэнтр псіхіятрыі і наркалогіі.

Паводле слоў галоўнага псіхіятра Міністэрства аховы здароўя Паўла Рынкова, сучасная лячэбна-дыягнастычная база бальніцы будзе папоўнена навуковымі падраздзяленнямі. "На працягу найбліжэйшых некалькіх гадоў тут з'явяцца больш за 10 навуковых падраздзяленняў. Адзін з навуковых аддзелаў зойдзе мецца прафілактыкай суіцыдаў", — расказаў П.Рынкоў.

Паводле слоў галоўнага псіхіятра, даследаванні праблемы суіцыдаў у Беларусі будуць праводзіцца ў рамках навуковага праекта паміж шведскім Усходне-еўрапейскім камітэтам па ахове здароўя і беларускім Міністэрствам аховы здароўя. Гэты праект будзе рэалізаваны на тэрыторыі некалькіх раёнаў Мінскай вобласці, дзе адзначана найбольшая колькасць выпадкаў суіцыду.

Алена СПАСЮК.

АФІЦЫЙНА

Начальнік упраўлення арганізацыі медыцынскай дапамогі Міністэрства аховы здароўя Ігар БРОЎКА:

— Амбулаторна-паліклінічныя арганізацыі аховы здароўя выконваюць празмерна вялікі аб'ём работы, аб чым, дарэчы, сведчыць колькасць наведванняў. Гэтая лічба павялічваецца з году ў год: калі ў 2006-м да ўрачоў першаснага звяна было 122,8 тысячы наведванняў, то летась — ужо 123,3 тысячы. Выходзіць 12,7 наведванняў на аднаго чалавека. Такой лічбы няма ні ў адной краіне — ні на постсавецкай прасторы, ні ў Еўропе.

З інтэрв'ю газеце "Звязда".

РЕЦИДИВ

Ангиограф для крыс?

Три года дорогостоящий аппарат для исследования сосудов пылился нераспакованным в гараже Витебской областной больницы. Почему?

Осенью 2005 года столичное медицинское учреждение РНПЦ "Кардиология" безвозмездно передало бывший в употреблении, но еще пригодный импортный ангиограф (аппарат для исследования сосудов) Витебскому областному территориальному объединению "Кардиология". Но волевым решением начальника областного управления здравоохранения ценная техника была перенаправлена в областную клиническую больницу, где аппарат пролежал нераспакованным до весны 2008 года. А потом был обнаружен сотрудниками Госконтроля.

Проверяющие так удивились находке, что пригласили корреспондентов ОНТ. Несмотря на противодействие местной власти, 28 апреля 2008 года критический материал вышел в эфир. На фоне хроникальных видеокадров рассказывалось, что в Витебской областной больнице очередь к единственному ангиографу расписана на полгода, в то время, как второй ангиограф уже два с половиной года "пылится в гараже в нераспакованном виде", вместо того, чтобы служить больным.

Главврачу Виктору Овчинникову пришлось объясняться.

— Второй ангиограф — не новый, — оправдывался он, — прослужил минчанам 10 лет. Согласно постановлению Совмина, после такого срока импортная медтехника подлежит списанию. Только один его монтаж — это 54 миллиона, потом системы и оптика давно требуют замены.

Представитель Госконтроля Владимир Годяцкий возразил, что, по его сведениям, перед отправкой в Витебск ангиограф стоил 160 миллионов с учетом комплектующих, а сейчас остаточная стоимость оборудования чуть более шести миллионов рублей.

Увидев сюжет в эфире, я сразу позвонил В. Овчинникову.

— Не пойму, из-за чего Госконтроль разволновался, — комментировал Виктор Васильевич. — Зачем нам использовать полностью изношенный ангиограф 1994 года выпуска, если у нас есть новейший, образца 2005 года? Минчанам не захотелось возиться со списанием отработавшей свое техники, вот они и спихнули аппарат в Витебск. А нам теперь предстоит муторная процедура списания, на которую уйдет уйма времени, нервов и денег. Да-да, это потребует десятки миллионов рублей, которых у больницы нет...

Изрядно слукавил тогда Виктор Овчинников. Во-первых, не было постановления Совмина о списании отработавшей 10 лет импортной медтехники, был и есть запрет на ввоз такой техники в Беларусь. Во-вторых, не секрет, что в наших больницах и поликлиниках сплошь и рядом используется медоборудование с давно истекшим сроком эксплуатации. В-третьих, Виктору Васильевичу грех жаловаться на бедность: областная больница получает на закупку новейшего оборудования десятки миллиардов рублей. Нашлись бы деньги и на списание злополучного ангиографа.

И, наконец, почему списывать "изношенный" аппарат должен В.Овчинников, а не главврач ОТМО "Кардиология" В. Лоллини, для клиники которого, собственно, ангиограф и посылали из Минска? Надо полагать, посылался не только потому, что ОТМО лечит больных сердечно-сосудистого профиля, но и потому, что в свое время именно профессор В. Лоллини вместе с главврачом Витебской железнодорожной больницы В. Шваренком и блестящим хирургом Ю.Мартовым впервые организовали в Витебске массовые операции по вживлению в сердце электрокардиостимуляторов. И передача из Минска в Витебск ангиографа была, по сути, сигналом готовности минчан помогать ОТМО "Кардиология" во главе с В. Лоллини готовить базу для организации кардиохирургических операций. Так почему же дорогой, хоть и не новый, подарок минчан оказался не в Областном территориальном медицинском объединении "Кардиология", а в областной больнице?

Профессор Лоллини говорить что-либо на эту тему категорически отказался, и легко понять, почему. Уважив его права на молчание, я обратился к другому свидетелю событий, врачу ОТМО "Кардиология", который по понятным причинам попросил не называть его фамилию.

— Ангиограф из Минска прибыл осенью 2005 года, — рассказал доктор. — Мы все очень обрадовались и уже начали готовиться к работе с долгожданной техникой. Ангиограф позволяет с высокой точностью просматривать как бы изнутри любые сосуды, ставить диагноз и даже проводить бескровные операции по удалению тромбов и бляшек в сосудах, спасая больных от инфарктов и ампутаций конечностей. Но воспользоваться ангиографом так и не удалось. Мы даже не успели его распаковать. Через 17 дней по распоряжению начальника Витебского облздравотдела Валерия Ходжаева аппарат был передан в областную больницу. Мотивировали так: он, дескать, нужнее там, потому что в областной больнице будет создаваться отделение кардиохирургии. Но я уверен, что причина в другом: межличностные разборки. Доктору Лоллини ставят палки в колеса, не хотят видеть его успехов в работе. По моему убеждению, вся эта история с передачей присланного для нас ангиографа в областную клинику задумана и совершена для того, чтобы помешать организации кардиохирургии под началом В. Лоллини и помочь осуществлению этого престижного дела в областной больнице. Решающую роль здесь сыграл так называемый административный ресурс. А вышло — хуже для больных и медицины в целом. Дорогостоящий аппарат почти три (!) года пылился в гараже при сезонных перепадах температуры и, как я слышал, над ним поработали даже крысы. Сегодня ангиограф никому не нужен.

К слову, в апрельском сюжете по каналу ОНТ прозвучало, что весной 2008 года Госконтроль выявил в Витебской области несколько фактов неэффективного использования медицинского оборудования: на полках шести медучреждений области пылились приборов на десятки миллионов белорусских рублей. Хотя по требованию Минздрава ввести в эксплуатацию новое оборудование медики должны были в течение 45 дней. Надо полагать, что смонтировать бэушные дорогостоящие аппараты тоже. Но злосчастный ангиограф в Витебской области не работает до сих пор. И не всхо, был ли кто-то наказан за такую халатность. Более того, главврач областной больницы собирается баллотироваться кандидатом в депутаты в Палату представителей по одному из округов Витебска. Не произошло кадровых изменений и в руководящем корпусе Витебского облздравотдела. Хотя факт халатного отношения с дорогостоящей медтехникой — не единственный прецедент в области.

— Весной 2008 года группа главврачей из Витебска обратилась с коллективной жалобой на методы работы руководителя облздравотдела Валерия Ходжаева к председателю облисполкома, — рассказал "Народной воле" бывший главврач Центральной поликлиники Витебска Леонид Шилько. — Но письмо осталось без ответа. Писали депутату Палаты представителей Валерию Лекторову. Тоже безрезультатно...

Сергей БУТКЕВИЧ.

ЗВОНОК В РНПЦ "КАРДИОЛОГИЯ"

Столичные кардиологи прекрасно помнят о факте передачи ангиографа "Сименс" витебским коллегам.

— Аппарат был передан в исправленном состоянии, — сказали нам в республиканском центре. — Почему почти три года он пылился в гараже областной больницы, вопрос не к нам. Но то, что на данном ангиографе можно было проводить исследования, очевидно. Нам известно, что после проверки Госконтроля аппарат расчехлили. Летом его смонтировали на базе Витебской областной больницы. Но работать на нем пока нет возможности: вышла из строя очень важная и дорогостоящая часть ангиографа — рентгеновская трубка.

СИТУАЦИЯ

«Скорую помощь» ждет реформа?

Медики раскритиковали планы Министерства здравоохранения разделить функции службы "Скорой помощи".

Начальник управления организации медицинской помощи Министерства здравоохранения Беларуси **Людмила Жилевич** недавно сообщила: функции по оказанию первичной медицинской помощи в Беларуси будут разделены между "скорой" и неотложной службами. Такая система до конца года начнет работать во всех регионах страны.

Планируется службу неотложной помощи "прописать" в поликлиниках, бригады будут выезжать по вызову в течение часа в тех случаях, когда больной может немного подождать. К экстренным вызовам отнесены ДТП, травмы, отравления, роды или внезапные заболевания, угрожающие жизни человека (пребывание больного в бессознательном состоянии, судороги или кровотечение). На такие вызовы бригады "скорой помощи" должны выезжать в течение 15 минут.

Но при этом номер "скорой помощи" останется один: 103. Роль третейского судьи Минздрав поручил дежурному фельдшеру. Он должен решать, какому пациенту посылать "неотложку", а чей вызов требует немедленной (экстренной) медицинской помощи. Т.е. всю ответственность чиновники Минздрава переложили на рядовых медиков.

Врачи и фельдшеры "скорых" станций о возможных нововведениях узнали из прессы. 14 августа ведомственная газета "Медицинский вестник" опубликовала отчет с "круглого стола" Минздрава, на котором обсуждался вопрос об изменениях в структуре работы "Скорой медицинской помощи" страны. Реакция многих медиков была категоричной: Минздрав предпринимает очередной непродуманный шаг, который в первую очередь негативно отразится на врачах и фельдшерах "скорой помощи".

— Если планируется разделить вызовы, значит, по логике, будут и делить бригады "скорых", — говорит фельдшер высшей категории с 25-летним стажем работы на станции "скорой помощи" **Александр Волчанин.** *— Естественно, что работать по экстренным вызовам будет престижнее. Значит, и оплачиваться эти вызовы будут лучше? Как будут делить медиков: по профессиональным качествам, по лояльности? Что будет с нашим стажем? У тех, кто будет работать по неотложным вызовам, отберут возможность выходить раньше на пенсию? Оставят это право только тем, кто оказывает экстренную помощь? Сегодня фельдшер, который отработал на станции 30 лет, может на 5 лет раньше выйти на пенсию. Женщина-фельдшер должна иметь 25-летний стаж. Это, конечно, несопоставимо с теми льготами, которые имеют военные, но все же...*

В 60—70-х годах прошлого века такую практику уже пытались внедрить на "скорых". Но эксперимент провалился и ничего не дал, не было никакого эффекта. Не будет и сейчас. Во-первых, звонков меньше не станет. Наша власть превратила медицину в сферу обслуги, иной раз приезжаем по вызову, человек жалуется на головную боль, а живет в двух метрах от поликлиники, но туда не идет. В поликлинике — очередь, а "скорая" сама приедет. Не реагировать на вызов мы не можем, да и определить по звонку, кто нуждается в скорейшей помощи, сложно. Пациент может жаловаться всего лишь на боль в животе, но это может быть перитонит, при этом любое промедление может стоить человеку жизни.

Почему чиновники не спросили у практикующих врачей: нужна ли такая реформа? Как она отразится на нашей работе? Сегодня врачи "скорых" получают копейки. Вы только представьте: за один час ночного дежурства фельдшеру платят менее тысячи рублей! Я отработал на "скорой" 25 лет, имею высшую фельдшерскую категорию, самостоятельно без врача выезжаю на вызовы, практически всегда работаю сутки через сутки, а в месяц не выходит и милиона! А мои менее опытные коллеги получают всего лишь 400—450 тысяч! Но при этом, согласно статистике нашего района, в неделю "скорая помощь" выезжает на 400 вызовов, в то время как милиция на 20, а служба МЧС — на 3—4. Но зарплаты у нас несопоставимы! Вот о чем надо бить тревогу! Надо улучшать условия нашей работы, платить соответственно. А что изменится от таких нововведений? Станет ли лучше пациентам? Будет ли экономия в целом?

Ольга ГРИНЕВИЦКАЯ.

ДЛЯ СПРАВКИ

В Беларуси, согласно нормативам, выезд бригады "скорой помощи" на экстренные вызовы (ДТП, травмы, отравления, роды или внезапные заболевания, угрожающие жизни человека) должен осуществляться в течение четырех минут с момента поступления вызова. Выезд по "неотложке" должен быть выполнен не позднее часа.

Максимальное время в пути кареты "скорой помощи" от передачи вызова до места назначения не должно превышать 15 минут в городе и 30 минут в сельской местности.

Раньше действовал норматив — 1 бригада "скорой помощи" на 10 тыс. населения. В начале 2000-х годов эти нормативы были пересмотрены в сторону уменьшения. 1 бригада из расчета на 12, 5 тысячи населения.

ДИСКУССИЯ

Решение Министерства здравоохранения разделить вызовы "скорой помощи" на неотложные и экстренные широко обсуждается специалистами и в интернете.

— Очередная идея по многим причинам невыполнимая. — читаем на белорусском сайте www.hapryydoctor.ru. — Минск — это не вся страна. В нашем районе "скорая помощь" представлена 2 бригадами ЦРБ и 1 бригада РБ. Эти 2 + 1 бригады обслуживают все вызовы, которые поступают в течение суток. В течение дня неотложные вызовы принимает поликлиника, но так как участковые работают по скользящему графику в 3 смены, то часто получается, что время визитов на дом прошло, а появляется вызов — некому обслужить. Или наоборот — вызов ранний, а врач работает в последнюю смену. И все эти вызовы ложатся на "скорую".

Район небольшой, но если машины "скорой помощи" разъехались по крайним точкам, то вообще некому на экстренную ситуацию ехать. Каждую неделю 1—2—3 раза одна бригада транспортирует больных в областной центр и вообще остается 1 бригада на все случаи жизни. Врачей на "скорой" у нас нет, только фельдшерские бригады.

То, что планирует Минздрав — это очередная попытка не меняя систему добиться мировых результатов.

А про нагрузку на "скорую помощь" и то, что решать проблему надо в направлении "установки счетчика на медуслуги" расскажу реальный случай. Несколько лет назад у нас в районе было принято решение за ложные вызовы требовать оплаты. Были разработаны расценки, выданы фельдшерам квитанции. Подробностей не помню. Но то, что последовало за распространением информации по району, помню отлично. Количество вызовов сократилось минимум в 2 раза! Платить никто не хотел! А вдруг вызов посчитают необоснованным?

ОТ РЕДАКЦИИ

А что думаете вы, уважаемые читатели? Каков ваш взгляд, взгляд пациентов на эту проблему?

ЗДАРЭННЕ

У Мінскай інфекцыйнай бальніцы пацыент памёр ад перадазіроўкі наркотыкаў?

Як стала вядома карэспандэнту "Народнай волі", у мінулую суботу ў Мінскай гарадской інфекцыйнай бальніцы ў аддзяленні вострых і хранічных гепатытаў памёр 26-гадовы пацыент. Па папярэдняй інфармацыі — ад перадазіроўкі наркотыкаў...

— Хлопец быў наркаманам са стажам, — распавядае мне інфармаваная крыніца ў самой бальніцы. — Аднак, здаецца, гадоў восем ён не калоўся. Між тым расказваюць, што ў мінулую суботу хлопцу нехта прынёс наркотык прама ў бальніцу, і ён укалоў яго сабе ў туалеце. Калі ўрачы знайшлі хлопца ў непрытомнасці, той быў яшчэ жывы. Аднак, на жаль, выратаваць не ўдалося..."

— Так, хворы на хранічны гепатыт на самай справе памёр, але пакуль рана казаць — ад перадазіроўкі наркотыкаў ці не, — паведаміў мне галоўны ўрач бальніцы Мікалай Юроўскі. — На ўсе пытанні адкажа судова-медыцынская экспертыза.

— Гэты выпадак для бальніцы — надзвычайнае здарэнне?

— Чаму — надзвычайнае здарэнне? У нас у бальніцы дастаткова хворых, якія інфіцыраваліся хранічным гепатытам шляхам ужывання наркотыкаў. Таму заўсёды разбіраемся, што на самай справе паслужыла прычынай смерці.

Алесь СІВЫ.

ДИАГНОСТИКА

Обследовать желудок через нос

Впервые в Беларуси в 3-й Городской клинической больнице Минска стали проводить уникальную эндоскопическую диагностику органов брюшной полости. Бесплатно...

Новейшее оборудование японского производства лишь недавно появилось на мировом рынке. В том числе и в Беларуси. Как сообщает сайт Мингорисполкома, аппаратура приобретена в рамках программы по реконструкции и переоснащению больницы.

— Аппарат относится к самым последним достижениям в области медицинской техники, — рассказал заведующий эндоскопическим отделением 3-й городской клинической больницы Александр Данович. — Мы успешно освоили методики и, можно сказать, в области диагностики заболеваний органов пищеварения оказались "впереди планеты всей".

Эндоскопическая трубка, с помощью которой проводится обследование, вводится в организм не через рот, а через нос, разумеется, с анестезией. Все это стало возможным благодаря параметрам зонда, точнее, его пятимиллиметровому (!) диаметру, и, конечно, гибкости. В ходе процедуры даже самые капризные пациенты не испытывают дискомфорта. А те, кто во время ее проведения боролся с рвотным рефлексом, поймут все преимущества нововведения. Уж чего-чего, но подобных ощущений они больше не испытают.

Новая техника позволяет найти любое заболевание не только пищевода, но и двенадцатиперстной кишки. Аппарат идеален при осмотре пациентов с врожденными сужениями пищеварительной трубки, детей, даже новорожденных. Незаменим при постановке стентов (эндопротезов) в верхние отделы пищеварительного тракта. К тому же у этой супертехники есть пульт управления — очень удобно при эксплуатации. С ее помощью можно брать биопсию, находить полипы. Предусмотрена и возможность архивировать данные обследований в электронном виде.

Народная Воля http://www.nv-online.info
29 ЖНІЎНЯ 2008 г.

ИЗ ПЕРВЫХ УСТ

Александр ГРИГОРОВ:

«Повторить уровень китайцев будет невероятно сложно»

После завершения пекинской Олимпиады своими впечатлениями о грандиозном спортивном форуме с журналистами поделился министр спорта и туризма Александр ГРИГОРОВ, который был шефом белорусской миссии на соревнованиях в Китае. Он рассказал...

О выступлении лидеров и "темных лошадок" белорусской сборной

— Знаете, тяжело стать лидером, а удержаться на вершине сложнее вдвойне. Люди — не роботы, и психологический фактор, а также проблемы со здоровьем, обострившиеся в процессе колоссальнейшего напряжения, которое испытывали спортсмены, не позволили сбыться всем нашим надеждам.

Но сегодня у нас гораздо больше поводов для радости. Особо хочется выделить феноменальное выступление в гребле на байдарках и каноэ, где завоеваны два золота и бронза. Причем байдарочник Роман Петрушенко и Вадим Махнев стали олимпийскими призерами дважды — в четверке и двойке.

Как не восхититься выступлением штангиста Андрея Арямнова (весовая категория до 105 кг), который за один вечер установил три мировых рекорда и пять раз обновлял олимпийские рекорды?

Можно перечислять подвиги наших атлетов и дальше, но я хочу отметить и другую отрадную тенденцию. В большинстве видов спорта у нас сформировались грамотные, высокопрофессиональные и сплоченные тренерские штабы, возглавляемые талантливыми отечественными специалистами мирового уровня: Владимиром Шантаровичем в гребле на байдарках и каноэ, Анатолием Бадуевым в легкой атлетике, Ириной Лепарской в художественной гимнастике, Александром Гончаровым в тяжелой атлетике. Это люди, подтверждающие свой высокий уровень из года в год.

На белорусском спортивном небосклоне зажглась и плеяда новых мировых звезд, появившихся в новом олимпийском цикле и завоевавших в Пекине золото. Это и 20-летний вундеркинд Андрей Арямнов, и братьяканоисты Александр и Андрей Богдановичи, и метательница молота Оксана Менькова. К ним же отнесу серебряного призера, 22-летнего многоборца Андрея Кравченко, показавшего недюжинный характер. А наша очаровательная команда по художественной гимнастике в групповых упражнениях? И уже во время Игр в Пекине мир узнал о борце греко-римского стиля Михаиле Семенове, резко прибавившем за последний год. С этой генерацией молодых атлетов будут связаны и наши надежды на Олимпиаду 2012 года в Лондоне.

О феномене китайцев

— В общем-то ситуации, когда хозяевам Игр создаются более благоприятные условия, нежели их соперникам, вполне объяснимы и естественны. Такое было и в американской Атланте-1996, и в Москве-1980. Благосклонность судейства, поблажки при прохождении допинг-процедур, сумасшедшая поддержка публики. Поэтому неудивительно множество случаев, когда порой даже малоизвестные широкой публике китайские атлеты показывали запредельные результаты. Взять того же штангиста Йона Лу в весовой категории до 85 кг. Он не являлся на топ-турнирах два года, а затем взял и отобрал золото у двукратного чемпиона мира нашего Андрея Рыбакова. Белорус обновил свой же мировой рекорд, но даже этого не хватило для завоевания олимпийского титула, так как минутами позже китаец повторил этот результат, но получил преимущество благодаря меньшему собственному весу. Подобных примеров было в достатке. И, признаться, я удивлюсь, если большинство китайских олимпийских чемпионов подтвердит в ближайшие годы свой класс на крупнейших международных соревнованиях за пределами их родной страны.

Об организации Олимпиады

— Не то что превзойти, даже повторить уровень, на котором прошли Игры в Китае, будет невероятно сложно. Во многом, конечно, это стало возможным благодаря огромному людскому ресурсу, который не может себе позволить задействовать ни одна другая страна. Но меня подкупает и еще один подход устроителей Олимпиады. Он касается создания спортивной инфраструктуры. Если после других Игр значительная часть арен после завершения соревнований демонтировалась или перепрофилировалась, то в Китае они и дальше продолжат функционировать. При этом суперсовременные стадионы вместимостью 12 тыс. зрителей останутся в собственности университетов или других учебных учреждений. И это не мечта, а реальность, которая будет лишь способствовать укреплению спортивной мощи Китая. Здесь, к слову, принципы организации спортивной отрасли чем-то схожи с нашими. Вот только человеческие ресурсы несоизмеримы. Только представьте: в этой стране 300 миллионов только школьников. Вот и попробуй соревноваться с такой нацией на равных. Но нам иногда удается.

Об атмосфере в сборной

— Атмосфера, царившая в коллективе, меня очень радовала. Ребята поддерживали не только своих партнеров по команде, но и представителей других видов спорта. Например, боксеры горячо болели за баскетболистов, тяжелоатлетов и легкоатлетов. Каждый день в штабе мы проводили собрания, делали разбор полетов. Не было надрыва, психоза, накачек. Просто производили спокойный, профессиональный разбор ситуаций. Тренеры подсказывали друг другу, предостерегали коллег от повторения ошибок. Хочу поблагодарить всех подчиненных за слаженную работу, а любителей спорта поздравить с тем, что им было не стыдно следить за выступлениями белорусских спортсменов на Олимпиаде.

Но для того, чтобы не остановиться на достигнутом, предстоит немало работать над совершенствованием материально-технической базы, инфраструктуры, селекции и улучшением условий для детских тренеров.

ТОЛЬКО ЦИФРЫ

Лучше не бывало

Пекинская Олимпиада стала для белорусов самой успешной в суверенной истории нашей страны. Олимпийская сборная Беларуси заняла 16-е место в общекомандном медальном зачете XXIX летней Олимпиады-2008.

Всего в активе белорусских атлетов 19 медалей — 4 золотые, 5 серебряных и 10 бронзовых.

До этого лучшим достижением были 17 наград Сиднея-2000. Тогда, 8 лет назад, наши спортсмены трижды поднимались на высшую ступень олимпийского пьедестала, столько же раз были серебряными призерами и 11 раз завоевывали бронзу. В Атланте-1996 и Афинах-2004 белорусы завоевали по 15 олимпийских медалей.

Последнюю награду нынешних Игр в белорусскую медальную копилку завоевали наши грации **Глафира Мартинович, Ксения Санкович, Алеся Барбушкина, Анастасия Иванькова, Алиса Тумилович, Зинаида Лунина,** завоевавшие бронзу в групповых упражнениях по художественной гимнастике.

Олимпийскими чемпионами стали **Оксана Менькова** (метание молота), **Андрей Арямнов** (тяжелая атлетика), а также братья **Андрей и Александр Богдановичи** (каноэ-двойка) и экипаж байдарки-четверки в составе **Вадима Махнева, Романа Петрушенко, Алексея Абалмасова и Артура Литвинчука**. Серебряные медали Пекина-2008 завоевали легкоатлеты **Наталья Михневич** (толкание ядра), **Вадим Девятовский** (метание молота) и **Андрей Кравченко** (десятиборье), а также **Андрей Рыбаков** (тяжелая атлетика) и **Инна Жукова** (художественная гимнастика). Обладателями бронзовых наград (кроме гимнастов) стали легкоатлеты **Надежда Остапчук, Андрей Михневич** (оба — толкание ядра) и **Иван Тихон** (метание молота), мастера академической гребли **Екатерина Карстен** и экипаж двойки распашной **Юлия Бичик — Наталья Гелах**, а также экипаж байдарки-двойки **Роман Петрушенко — Вадим Махнев**, тяжелоатлетка **Анастасия Новикова** и борцы **Михаил Семенов** (греко-римская борьба) и **Мурад Гайдаров** (вольная борьба).

На Играх-2008 больше всех наград высшего достоинства завоевали китайские спортсмены — 51. Кроме того, хозяева Олимпиады получили 21 серебряную и 28 бронзовых медалей — всего 100 наград. Американские атлеты завоевали 110 медалей (по 36 золота и бронзы и 38 серебра), а россияне увозят с собой 72 медали (23, 21, 28). Всего на олимпийский пьедестал поднимались представители 87 олимпийских дружин.

ТОЧКИ НАД "І"

Ирина ЛЕПАРСКАЯ:

«Мы вне подозрений»

Главный тренер сборной Беларуси по художественной гимнастике Ирина Лепарская, комментируя журналистам завоеванное на Олимпиаде в Пекине серебро Инны Жуковой (на фото), высказала убежденность в том, что итоги личного турнира справедливы.

— Думаю, все убедились, что художественная гимнастика все-таки красивый, настоящий и справедливый вид спорта для женщин. В Пекине судьи отмели подозрения в коррупции, о которой все только и говорили долгие годы. На мой взгляд, арбитры были честны и объективны абсолютно во всем участницам. Девочки получили прекрасную возможность показать, кто есть кто, проверить, у кого лучше самообладание и крепче нервы. Кто выдержал, кто не ошибся, тот и выиграл. Это признают все. Я очень рада за Инну Жукову как за свою ученицу, а также рада за весь наш вид спорта.

— Чем объясните то, что некоторым участницам задерживали объявление оценок?

— Я знаю, что Украина после двух видов писала протесты. Их обязаны рассматривать. Наверное, судьи изучали видеоповторы, поэтому и оценки задерживали. В итоге все было оставлено без изменений, и я с этим согласна, потому что видела все, находясь в зрительном зале, где на больших мониторах можно было отследить все ошибки.

— Сильно волновались из-за того, что Инна завершила квалификацию лишь четвертой?

— Нам некогда волноваться. Мы просто работали, работали и работали. В многоборье Инна Жукова еще ни разу не становилась призером ни чемпионатов мира, ни чемпионатов Европы. Медали были только в отдельных видах упражнений. Дважды она едва не получала бронзу, но всякий раз в последний момент судьи неожиданно находили ошибки в подсчете результатов и снимали наш флаг перед самой церемонией награждения, когда гимнастки уже были построены и на табло высвечивалась фамилия Жуковой. На чемпионате Европы-2006 в Москве ее подвинула украинка Анна Бессонова, а в 2008-м в Турине — Ольга Капранова. А Инна оставалась лишь со слезами вместо медалей.

Но бог все видел и вознаградил ее за то, что она дотерпела и дождалась своего звездного часа. Ей постоянно приходится преодолевать боли в спине. И я очень благодарна всем нашим врачам, первому тренеру Наталье Шмаковой, которая привезла ее в Минск в 1999 году из Краснодарского края. Думаю, что они обе об этом не жалеют. На Олимпиаде в Пекине я предоставила Шмаковой возможность выводить Инну Жукову на ковер, потому что это ее лучшая ученица. Когда моя родная тренер из Краснодара попросила посмотреть Инну, она была совсем "сырая", в России на нее никто никаких планов не строил, в национальном первенстве она заняла 28-е место.

— Перед Пекином Инна Жукова призналась, что Олимпиада станет для нее моментом истины...

— Каждый спортсмен так думает. Никто не знает, что будет завтра. Я думаю, что завтра у нее будет светлым.

— После церемонии награждения она сказала, что уйдет из спорта.

— Ей, конечно, виднее, но я ее не отпускала. Куда ж она уйдет в расцвете? Инна ворвалась в мировую элиту, ее любит публика. Как можно уйти и лишить зрителей той красоты, которую она им дарит? Я думаю, она просто устала.

— Как вы считаете, недавние громкие конфликты рулевых российской и украинской команд с руководством Международной федерации гимнастики как-то отразились на результатах Олимпиады?

— Думаю, что ни на девочек, ни на судей это никак не повлияло. Всех отсудили в соответствии с выступлениями.

— Как оцените выступление в Пекине еще одной белорусской гимнастки Любови Черкашиной, которая заняла лишь 15-е место в квалификации?

— Любе не хватило психологической устойчивости. Глупая ошибка в упражнении с обручем, когда она выпустила его за ковер, выбила ее из колеи. Думаю, если бы этого не случилось, то она бы не сникла и вошла бы в финальную десятку. Но у Любы еще все впереди. Она талантлива и перспективна, о себе еще заявит. Она ведь уже занимала 8-е место на чемпионате мира. А ошибки у всех случаются. В финале Олимпиады даже звезды без них не обошлись. Я же хочу поздравить всю страну с тем, что нашим олимпийцам удалось превзойти медальный рекорд Сиднея! Отрадно, что и гимнастки внесли в это свой вклад.

ПО ПОВОДУ

Удар ниже пояса,

или Почему белорусские боксеры неудовлетворительно выступили на Олимпиаде?

Поверьте: я видел по телевизору все бои наших боксеров на Олимпийских играх от первой и до последней секунды. Смотреть было обидно, больно и грустно. От увиденного кричит душа, потому что все это иначе как ПРОВАЛОМ и не назовешь.

Вдумайтесь, ведь нет не только ни одной завоеванной медали, но и даже зачетного места! Когда такое было? Рассуждать на тему вылета всех четырех наших боксеров сразу после первого боя, может быть, и рановато. Но нет сомнения, что в глубинных причинах еще будут разбираться специалисты, чиновники Федерации бокса, Министерства спорта и туризма, а возможно, и выше...

Я же беру на себя смелость по горячим следам, но без горячки и эмоций высказать свою личную точку зрения. Не могу примириться с тем, что большой и тяжелый труд, значительные материальные средства превратились в "пшик", а сами мы оказались в хвосте олимпийских соревнований боксеров.

По-моему твердому убеждению, красный свет замигал еще на чемпионате мира в Чикаго. Видимо, уже там, в результате каких-то внутренних причин, сборной команды, как таковой, уже не было. Об этом говорили и слабые результаты выступлений наших ведущих боксеров. Безусловно, требовалась разумная корректировка, время. Но не хирургическое вмешательство, что, к сожалению, не заставило себя ждать.

Так, был освобожден главный тренер А.Гришук, сборную команду покинул и тренер В.Баранов, вместе со своим воспитанником А.Аланасенком, готовый до ухода был кандидатом на поездку в Пекин.

Спешу заверить, что ни один из них не является для меня, как говорят, ни братом, ни сватом. Дело прежде всего в том, что именно под более чем десятилетним руководством А.Гришука наши боксеры добивались весомых результатов.

Оба тренера, о которых я веду речь, мастера спорта СССР по боксу, заслуженные тренеры нашей республики, судьи высокой квалификации. Это действительно специалисты самого высокого ранга и, что особенно важно, на мой взгляд, умеющие создавать дружный, боевой и целеустремленный коллектив и руководить им. Согласен, что в слабом выступлении наших боксеров в Чикаго есть и их вина, но, как говорят мудрые, коней на переправе не меняют.

А вот с заявлением председателя нашей Федерации бокса Александра Григорова (который к тому же и министр спорта), что в новом тренерском штабе были собраны наши ведущие специалисты А.Колчин и Г.Абдулабеков, позволю себе не согласиться. Да, А.Колчин наш известный тренер, а вот кто такой Г.Абдулабеков, ни любители бокса, ни тем более наша общественность не знают. Почему? Судите сами. Наши боксеры — и М.Нурудинов, и М.Магомедов, и Х.Хацигов — в первых же поединках с боксерами, которые не входят в элиту мирового любительского бокса, проиграли. И только В.Зуев проиграл чемпиону мира, но это слабое оправдание для внутреннего пользования. Бросалось в глаза тактическое однообразие и явно не олимпийская психологическая подготовка, настрой. К слову, а кто отвечал за психологию? Конечно, в этих поражениях вина и тренеров, и психолога, и врача.

Эта Олимпиада еще раз показала — чтобы побеждать, надо быть не просто боксером, а бойцом, который способен биться до последней секунды. Без такого психологического настроя на олимпийских соревнованиях лучше нечего. Психологическая подготовка, как и современное медицинское обеспечение, должны быть, на мой взгляд, на шаг впереди остальных компонентов подготовки спортсменов-боксеров мирового уровня. В этом все наши боксеры тоже виноваты.

В чем я согласен с Александром Григоровым, так это в том, что к Лондону нужно создавать совершенно другую, обновленную команду. А для этого нужно прежде всего освободиться от всего того, что уже оказало нашему боксу медвежью услугу...

Юрий ЯСИНСКИЙ,
ветеран спорта,
заслуженный тренер республики,
судья национальной категории по боксу.

Владимир ПАРФЕНОВИЧ: "Для белорусской гребли — праздник"

Очень успешно выступили на Олимпиаде белорусские гребцы — в один день они завоевали сразу две золотые медали!

Сначала третье "золото" в копилку сборной Беларуси положили Андрей и Александр Богдановичи.

Белорусские каноисты выиграли финальный заезд на дистанции 1000 метров. Затем байдарка-четверка (на фото) в составе Романа Петрушенко, Вадима Махнева, Алексея Абалмасова и Артура Литвинчука сенсационно победила на дистанции 1000 метров.

— Ребята выступили настолько замечательно, что просто нет слов, — комментирует корреспонденту "Народной воли" победные заезды белорусских гребцов трехкратный олимпийский чемпион по гребле на байдарках и каноэ Владимир ПАРФЕНОВИЧ. — Получается, что мы, несмотря на все внутренние сложности, можем побеждать и на Олимпиадах.

— Накануне наши байдарочники заявляли, что не верят даже в то, что попадут в тройку...

— Я слышал такое высказывание Романа Петрушенко. Но в финале получился очень хороший расклад, и ребята показали просто достойный результат. Сегодня для белорусской гребли — праздник.

— А что можете сказать о братьях Богдановичах?

— Бобрийская гребля на каноэ еще раз подтвердила свой олимпийский статус. После Сергея Макаренко, после двухкратного олимпийского чемпиона Виктора Ренейского — это тот фактор, который даст толчок для развития этого вида спорта. А наши гребцы показали, что побеждать можно и нужно.

ЧУЛІ?

Інспектар ДАІ на вяслярным канале

Батальён дарожна-патрульнай службы ДАІ УУС Гомельскага аблвыканкама рыхтуецца да сустрэчы са сваім калегам, алімпійскім чэмпіёнам Раманам Петрушэнкам.

Нагадаем, 22 жніўня беларускі экіпаж, у склад якога ўваходзіць Петрушэнка, перамог на алімпійскіх спаборніцтвах байдарак-чацвёрак на дыстанцыі 1000 метраў. Раман Петрушэнка ўжо станавіўся прызёрам Алімпіяды. У 2004 годзе ў Афінах са сваім напарнікам ён заваяваў бронзавы медаль у спаборніцтвах байдаракдвоек на дыстанцыі 500 метраў.

Як паведаміў БелаПАН Аляксандр Мельнікаў — камандзір батальёна дарожна-патрульнай службы, у якім Раман Петрушэнка працуе інспектарам ДПС, усе супрацоўнікі ДАІ з напружаннем сачылі за ўдзелам свайго калегі ў спаборніцтвах. 27-гадовы Р.Петрушэнка працуе інспектарам ДПС з 2006 года, ён ураджэнец Калінкавічаў, скончыў Мазырскі дзяржаўны педуніверсітэт. Па працы характарызуецца толькі станоўча.

Алена ГЕРМАНОВІЧ.

ВПЕЧАТЛЕНИЯ

Как я с внучком ходила на футбол

Я всей душой полюбила футбол в 1998 году, когда во Франции проходил чемпионат мира по футболу. Меня потряс концерт на Елисейских Полях и выступление трех выдающихся тенеров: Лучано Паваротти, Пласидо Доминго и Хосе Коррераса. Оказывается, и футболисты любят классическую музыку. А когда увидела, какие страсти кипят во время матчей, то и вовсе прониклась футболом. Да и время было прекрасное: были живы родители, сын успешно учился в БГУ. С тех пор чемпионаты мира и Европы не пропускаю.

Этой весной смотрела совершенно уникальный матч: в Москве (!) играли две выдающиеся команды — "Манчестер Юнайтед" и "Челси". Конечно, я с сыном болела за "Челси". Да как было не болеть за команду Романа Абрамовича, на которого на Чукотке все молятся. Это сказал мой бывший сосед по площадке Игорек. Вместе с мамой и отчимом он живет там более 30 лет, всю жизнь прожили на Севере его дедушка и бабушка. Игорек живет в поселке Эгвекинот, работает замредактора в газете. Так он сказал, что благодаря Абрамовичу жизнь на Чукотке наладилась. Лет восемь он с родителями и в отпуск не приезжал, не было денег, а в прошлом году приехали всей семьей. Отвлеклась немного... Так вот, во время этого тяжелейшего матча в Москве я заприметила одного игрока. И не только шрамами на шее он запомнился — поразил меня своей сосредоточенной игрой. Такой собранный, абсолютно не обращавший внимания на телекамеры, весь в игре. "Мама, да это гениальный футболист!" — сказал мне сын.

Когда я узнала, что в Минске состоится товарищеский матч между сборными Аргентины и Беларуси и приедет Карлос Тевес — мой любимый футболист — я решила вместе с внучком сходить на стадион "Динамо".

Заранее взяла билеты, объяснила кассирше ситуацию, что подарок хочу сделать внучку — ему 14 августа исполнилось девять лет. Кассирша очень мило улыбалась, сказала, что места нам понравятся и втюхала билеты по 35.000 рублей (15-й сектор 24-й ряд). Я первый раз в жизни была на футбольном матче в Минске. Пришли с внучком заранее, почти за час до начала.

У туринкета меня сразу остановила молодая девушка в милицейской форме. "Женщина, сумку сдайте в камеру хранения". Что было у меня в сумке? Ветровочка детская, чипсы, жевательные конфеты, маленькая бутылочка воды и кошелек. "Камерой хранения" служили два автобуса. Перед входом на трибуны, когда мы предъявили билеты, бдительный милиционер спросил у внучка: "Что у тебя в кармане?" Долго рассматривал его сотовый, затем отдал. Стадион встретил нас оглушительным барабанным боем. Артисты неистово били в барабаны, да еще все это было усилено аппаратурой. Я думала, что оглохну. "Вроде я не в Африке?" — подумалось мне, но я терпеливо ждала начала матча. Разминались аргентинские футболисты. Красиво так разминались, зная, что на них смотрят тысячи глаз. Кто-то кричал барабанщикам : "Да хватит уже!" И барабаны смолкли. Затем появились артисты-невидимки. Включена "фанера", артист где-то бегает, но зрители его не видят. "Где ваши аплодисменты?" — призывно кричала певица, но люди не хлопали. Затем по стадиону пошли трубачи, барабанщики, кто-то нес национальный флаг, отдавала вся эта картинка каким-то провинциализмом, на мой взгляд. Группкой прошли ветераны футбола. Стадион просто взорвался аплодисментами. Выступил Геннадий Невьглас.

Матч начался незаметно. Я узнала Карлоса Тевеса. Он играл под номером 11. Однако радости не было, игра не клеилась. И еще. Я впервые увидела "дирижеров толпы". Два высоких худых парня с полотнищами на плечах, которые издали очень напоминали шторы, помогали зрителям скандировать "Беларусь — чемпион!". Стадион был наполовину пуст. Как только белорусский футболист приближался к воротам аргентинцев, многие парни начинали дудеть в пластмассовые дудки. Невообразимый шум.

Внучку игра не понравилась. Он постоянно просился домой, а затем сказал: "Скучная игра". "Может, он и прав?" — подумалось мне. Мальчик третий год занимается в футбольной секции, наверное, он разбирается.

Я сидела на стадионе и вспоминала, сколько прекрасных мелодий, в том числе и белорусских, создано. Почему я не ничего не услышала? Зачем этот оглушительный барабанный бой? Мы что — африканцы? Когда внучок сказал, что ему холодно, мы решили уйти. Поднялись наверх, а там ОМОН — в камуфляжной черной форме, вниз побежали, а там солдаты сидят плотным кольцом... Нашли както выход и пошли на станцию "Первомайская". Больше я на стадион не ходок. Лучше смотреть матчи по телевизору.

Кстати, счет матча — по нулям.

Валентина БАСОВА.

Адрас рэдакцыі:
220030, Мінск, вул.Энгельса, 34а.
Прыёмная: тэл./факс (017) 3286871.
Тэл./факс рэкламнага аддзела: 3286904, 3286906
E-mail : nv@promedia.by
http://www.nv-online.info

Заснавальнік і галоўны рэдактар Іосіф СЯРЭДЗІЧ

У сувязі з адсутнасцю матчымасці рэдакцыі матэрыялы не рэцэнзуе і не вяртае, права ўступлення ў перапіску пакідае за сабой. За інфармацыю, размешчаную ў рэкламных аб'явах, рэдакцыя не адказвае. Могуць друкавацца матэрыялы, у якіх пазіцыя аўтараў не падзяляецца газетай. Пасведчанне аб рэгістрацыі перыядычнага выдання №246 ад 10 кастрычніка 1996 г. (пасведчанне аб дзяржаўнай рэгістрацыі №224 ад 6 сакавіка 2000 г.). Надрукавана ў ТАА "Типография Михайлова - С", 214020, г.Смаленск, вул. Шаўчэнкі, 86. Па заказе ТАА "Типография Михайлова", 214000, г.Смаленск, вул. Кастрычніцкай рэвалюцыі, д.38, кв.54. Падпісаны ў друк 27.08.2008 у 16.00. Аб'ём 4 друк. аркушы. Тыраж: 10 026 экз. Заказ №