Тры гады «Народная воля» вымушана друкавацца па-за межамі сваёй краіны — у Смаленску.
Тры гады яна пазбаўлена магчымасці распаўсюджвацца праз сістэму «Белпошты» і «Белсаюздруку».
Калі ўлады ўсур'ёз хочуць прадэманстраваць цывілізаванаму свету прыхільнасць да дэмакратыі, то яны павінны зняць беспадстаўныя перашкоды на шляху развіцця незалежнай газеты «Народная воля».

На прастор, на шырокі разлог
Выхадзі, мой народ, грамадою...

Якуб КОЛАС

№№125–126 (2853–2854)

22 жніўня 2008 г.
Выдаецца з ліпеня 1995 г. на беларускай і рускай мовах

Выдавец: УП «Народная воля». Кошт — свабодны.

Народная Воля

Да ўвагі!
Хто не зрабіў перадаплату і хоча набываць газету ў офісе рэдакцыі — чакаем!

Шаноўныя чытачы!
Па пытаннях распаўсюджвання газеты жыхары сталіцы могуць звяртацца па тэлефоне 328-63-93, усе астатнія— па тэлефоне 328-68-71.

Россия и Беларусь ответят на размещение американских ПРО в Европе созданием единой системы ПВО

А что по этому поводу скажет белорусский народ?

Россия и Беларусь осенью заключат соглашение о создании единой системы ПВО. Договоренность об этом достигнута на встрече президентов двух стран Дмитрия Медведева и Александра Лукашенко, передало ИТАР-ТАСС со ссылкой на помощника главы российского государства Сергея Приходько.

В секретариате Союзного государства подтвердили, что единая система ПВО будет российским "ответом" на размещение ПРО США в Польше и Чехии.

***

А что по этому поводу скажет белорусский народ?

АТАМНЫ ПРАЕКТ

Галоўным інжынерам будучай беларускай АЭС стаў расійскі спецыяліст

Пра гэта паведаміў на прэс-канферэнцыі ў Мінску інжынер дырэкцыі будаўніцтва АЭС Уладзімір Петрушкевіч.

Паводле яго слоў, у дырэкцыі новы спецыяліст працуе з 18 жніўня. *"Яго стаж праці на атамных станцыях Расіі — прыблізна 25 гадоў, ён прайшоў усе пасады пачынаючы ад аператара"*, — падкрэсліў У.Петрушкевіч. Прадстаўнік дырэкцыі не стаў называць прозвішча і месца папярэдняй працы галоўнага інжынера будучай АЭС, адзначыўшы толькі, што ў найблізейшы час ён будзе прадстаўлены журналістам.

Паводле слоў Петрушкевіча, на адказныя пасады першага блока беларускай АЭС плануецца запрасіць 70–80 спецыялістаў з-за мяжы. *"Да нас звяртаюцца шмат спецыялістаў. Для забеспячэння функцыянавання АЭС графік запрашэння людзей будзе ажыццяўляцца з апераджэннем будаўніцтва. Цяпер з імі ідуць перамовы"*, — сказаў прадстаўнік дырэкцыі.

Згодна з патрабаваннямі нарматыўных дакументаў, зазначыў Петрушкевіч, да 2014 года, не пазней як за два гады да ўводу станцыі ў эксплуатацыю (першы блок плануецца ўвесці ў 2016 годзе), павінен быць набраны ўвесь персанал АЭС. "Існуе графік апераджальнага набору, дзе па гадах, па розных этапах будаўніцтва вызначана, якія спецыялісты патрэбны для будучай АЭС", — сказаў інжынер дырэкцыі.

У.Петрушкевіч паведаміў, што для ўводу першага блока неабходна набраць 1,2 тыс. чалавек, а ўсяго на двух блоках беларускай АЭС будуць працаваць прыблізна 2 тыс. спецыялістаў.

СІТУАЦЫЯ

Аляксей АЛЕКСАНДРОВІЧ: «Мяне затрымліваў асабіста начальнік крымінальнага вышуку»

У апошні дзень рэгістрацыі кандыдатаў у дэпутаты ў Лепелі быў затрыманы сябра аргкамітэта па стварэнні Беларускай хрысціянскай дэмакратыі Аляксей Александровіч: "Натуральна, затрыманне пазбавіла мяне магчымасці зарэгістравацца кандыдатам у дэпутаты", — гаворыць Аляксей.

Ён збіраўся вылучацца па 23-й Лепельскай акрузе. Аднак у апошні дзень падачы дакументаў Александровіч быў затрыманы падчас сустрэчы з сябрамі сваёй ініцыятыўнай групы.

"Мяне затрымліваў начальнік крымінальнага вышуку Лепеля Гвошчанка, — працягвае Аляксей. — Супрацоўнік міліцыі запатрабаваў прад'явіць пашпарт, які знаходзіўся ў аўтамабілі, пасля чаго мяне прымусова звезлі ў РАУС. Там задавалі пытанні кшталту "хто такі?" ды "што тут робіш?", прычым увесь час прыходзілі новыя людзі, і так званы "допыт" паўтараўся зноў і зноў". Урэшце каля восьмай гадзіны вечара Аляксея адпусцілі. "Па ўсім відаць, што міліцыя спецыяльна цягнула час, каб тэрмін падачы дакументаў на рэгістрацыю скончыўся", — мяркуе Аляксей Александровіч.

Ён лічыць, што такое супрацьдзеянне ўлады выклікана тым, што мясцовыя чыноўнікі пабачылі пагрозу для сябе ў якасцнай і зладжанай працы яго каманды.

Антон ВІТАЛЬЕЎ.

БЛІЦ

Згодна з афіцыйнай інфармацыяй, на сёлетніх парламенцкіх выбарах у склад выбарчых камісій уключана 1237 чалавек. З іх толькі 47— прадстаўнікі апазіцыі. "Народная воля" вырашыла пацікавіцца меркаваннем прадстаўнікоў грамадскасці:

Ці адкрывае такі расклад сіл шлюзы для фальсіфікацыі вынікаў галасавання?

Алесь БЯЛЯЦКІ, старшыня зліквідаванага ўладамі праваабарончага цэнтра "Вясна":

— На жаль, тое, як адбывалася фарміраванне выбарчых камісій, яшчэ раз пацвярджае, што выбарчы працэс у Беларусі застаецца закрытым для шырокай грамадскасці. І, канечне, у такім выпадку шлюзы для фальсіфікацыі вынікаў галасавання адкрытыя. Таму што пры ўмовах, якія стварыліся, нішто і ніхто не можа стрымаць камісіі ад парушэння выбарчага заканадаўства і напісання тых вынікаў галасавання, якія будуць спушчаныя "зверху". Гэта значыць, што будучыя выбары пройдуць, як і ўсе папярэднія. І для Беларусі гэта сапраўдная катастрофа.

Уладзімір КОЛАС, дырэктар зачыненага Беларускага гуманітарнага ліцэя:

— Натуральна, умовы для фальсікацыі існуюць. Гэта, як мне здаецца, ужо зразумела любому нармальнаму чалавеку. Выбараў у Беларусі не будзе і на гэты раз.

Уладзімір ПАРФЯНОВІЧ, трохразовы алімпійскі чэмпіён, былы дэпутат Палаты прадстаўнікоў:

— Гэтыя шлюзы ніхто не закрываў. І гэта азначае, што выбары пройдуць, "як тады". Дэпутатаў ніхто выбіраць не будзе — ужо створаны спіс, згодна з якім людзі будуць прызначаны ў парламент. Цікава, бадай, толькі тое, хто з "праўладных" туды на гэты раз патрапіць, бо, як вядома, па некаторых акругах ідуць адразу па два "лаяльных" да ўлады чалавекі...

З іншага боку, мяне здзіўляюць паводзіны нашых апазіцыянераў. Лічу: апазіцыя гуляе адну партыю з чыноўнікамі, якія працуюць на Карла Маркса 38. (Адміністрацыя прэзідэнта. — Аўт.). Я доўга маўчаў, але зараз скажу, што менавіта некаторыя апазіцыянеры выступалі супраць нашай з Фраловым і Скрабцом спробы наконт унясення зменаў у выбарчае заканадаўства. Гэтыя людзі баяліся страціць "кармушку"... Так што выбары выкарыстоўваюцца імі як спосаб зарабіць грошы...

Мікалай АЎТУХОВІЧ, прадпрымальнік, былы палітзняволены:

— Я ўпэўнены, што калі б у склад камісій увайшло нават 100 дэмакратаў, нічога б гэта істотна не змяніла. Справа ў тым, што галасы "лічаць", як правіла, у райвыканкамах. Там, наколькі я ведаю, чакаюць званка "зверху" і толькі пасля ўзгаднення лічбаў здаюць пратаколы. Па меншай меры ў 2004 годзе, калі я таксама балатаваўся ў парламент, так і было. Спадзяванняў, што зараз нешта зменіцца, ў мяне няма. Таму я выступаю за байкот такіх "выбараў".

Аляксандр КУЛЛІНКОВІЧ, лідэр гурта "Нейра Дзюбель":

— Я думаю, што фальсіфікацыя выбараў магчымая нават у тым выпадку, калі на ўчасткі і ў камісіі будуць дапушчаны нават 100 працэнтаў незалежных назіральнікаў і прадстаўнікоў апазіцыі. Наша дзяржава — гэта фокуснік. І як бы вы ні назіралі за добрым фокуснікам, ён заўжды выцягне з калоды туза. Такія ўмовы гэтага жанру...

Аляксей МАРХВІДА, беспрацоўны:

— Безумоўна. Шлюзы для фальсіфікацыі адкрытыя. Шансаў на тое, што выбары пройдуць шчыра, у чарговы раз няма. Адзінае выйсце для ўсіх прадстаўнікоў апазіцыі ў такіх умовах — зняцца з выбарчай гонкі.

Сяргей КАРАЛЁНАК, рабочы:

— Не вельмі цікаўлюся палітыкай, але думаю, што фальсіфікацыя магчымая. Мяркую па тым, што па тэлебачанні нельга ўбачыць прадстаўнікоў апазіцыі. Няхай бы далі ім права выступіць па БТ, данесці сваю пазіцыю. Калі б яны гаварылі лухту, народ сам разабраўся б. А так... Я б вам расказаў, хто ад нашага цэху ўключаны ў склад камісій і як падлічваюць галасы. Але і мяне звольняць, і газету закрыюць.

Апытанне праводзіў Віталь ГАРБУЗАЎ.

«Хацелася б, але не веру...»

Жонка палітзняволенага Сяргея Парсюкевіча Наталля не верыць, што яе мужа вызваляць раней часу.

Пасля вызвалення Аляксандра Казуліна шмат загаварылі пра тое, што ў бліжэйшы час могуць выйсці на свабоду і іншыя палітзняволеныя — Андрэй Кім і Сяргей Парсюкевіч. Аднак жонка апошняга не вельмі ў гэта верыць.

"Мне хацелася б, каб так здарылася, але пакуль мяне насцярожвае маўчанне з боку Сяргея, — кажа Наталля. — Да таго ж Сяргей, напэўна, не такая буйная палітычная фігура, як Аляксандр Казулін. У апошнім лісце муж распавёў, што ў мінскай калоніі, куды яго перавялі, бытавыя ўмовы лепшыя, але больш строгі рэжым. Я яму, дарэчы, не пісала пра вызваленне Казуліна. Сам, напэўна, даведаецца з газет, якія туды прыходзяць".

Алесь СВЯТЛАНІЧ.

ДАРЭЧЫ

Праваабаронцы падазраюць, што склад камісій быў зацверджаны задоўга да вызначанага законам тэрміну

Участковыя выбарчыя камісіі ў многіх выпадках створаны задоўга да заканадаўчага тэрміну — 13 жніўня. Пра гэта сведчыць выпадак, пра які распавёў старшыня Грамадскага аб'яднання "Беларускі Хельсінкскі камітэт" Алег Гулак.

— Да нас трапіў цікавы дакумент, распавёў праваабаронца. Гэта — спіс кіруючага складу ўчастковых камісій па Полацкай-Гарадзкой выбарчай акрузе №28. У гэтым спісе ўтрымліваюцца звесткі на патэнцыйных старшыняў, наменскіяў старшыняў і сакратароў камісій. Там сфарміраваны 33 участковыя камісіі, і па ўсіх 33 камісіях ёсць звесткі, хто мусіў узначаліць гэтыя камісіі. Гэтая папера не падпісана, але ўзнавае на афармленні можна прыйсці да высновы, што гэты дакумент выспеў у Полацкім выканкаме.

Атрымалі мы гэты спіс 6 жніўня, аб чым сведчыць складзены акт — каб пацвердзіць, што спіс існаваў ужо 6 жніўня (*фарміраванне участковых камісій завяршылася толькі 13 жніўня!* — **Рэд.**).

Калі ўчастковыя камісіі ўжо былі сфарміраваны і нібыта былі праведзены сходы па абранні іхняга кіраўніцтва, мы параўналі спісы ад 6 жніўня з вынікавымі. І атрымалі такі вынік: старшыні камісій змяніліся толькі ў двух выпадках. Але пры гэтым па 21-й участковай камісіі старшыня і наменнік проста памяняліся месцамі, а па 9-й участковай камісіі старшынёй камісіі стаў шарагоўы сябра камісіі, а патэнцыйны кіраўнік — шараговым сябрам. Ёсць яшчэ 3—4 унутраныя перастаноўкі ў асобах наменскіяў і сакратароў. І ўсё.

Такім чынам, больш за 90% першапачатковага спісу кіраўніцтва камісій засталося ў кіраўніцтве. Мы прыйшлі да высновы, што рэальна камісіі былі створаны задоўга да таго, як органы выканаўчай улады ўвогуле атрымалі спісы кандыдатаў у члены камісій. Гэта сведчыць пра парушэнні Выбарчага кодэкса і пра занадта актыўны ўдзел выканаўчай улады ў выбарчым працэсе. Гэтыя дакументы мы накіруем у пракуратуру і Цэнтрвыбаркам.

Лідэр чэшскіх сацыял-дэмакратаў наведае Беларусь

Старшыня апазіцыйнай сацыял-дэмакратычнай партыі Чэхіі Йіржы Пароўбэк збіраецца наведаць Беларусь. Мэта паездкі - падтрымка беларускіх сацыял-дэмакратаў напярэдадні восеньскіх парламенцкіх выбараў. Мяркуецца, што ён сустрэнецца ў Беларусі і з Аляксандрам Казуліным, вызвалення якога дамагаўся разам з лідэрамі іншых сацыял-дэмакратычных партый у свеце. Таксама чэшскі палітык правядзе некалькі сустрэч і ў Адміністрацыі прэзідэнта Беларусі з мэтай выказаць падзяку за вызваленне Казуліна і паспрыяць вызваленню астатніх палітычных вязняў.

Народная Воля http://www.nv-online.info
22 ЖНІЎНЯ 2008 г.

АКТУАЛЬНА

Віктар КАРНЕЕНКА:

«Сёння галоўнае — давер людзей»

Да парламенцкіх выбараў застаецца менш за месяц. Што азначаюць гэтыя выбары для ўлады, і якая роля ў іх адводзіцца апазіцыі? Ці сапраўды ўлада робіць захады па дэмакратызацыі выбараў? Што выбраць: удзел у выбарах ці байкот?

Пра гэта і не толькі карэспандэнт "Народнай волі" гутарыць з каардынатарам кампаніі "За свабодныя выбары" Віктарам КАРНЕЕНКАМ.

"..Вельмі важна адзначыць, каго не ўключылі шараговымі сябрамі камісіі. Паважаных людзей — Станіслава Шушкевіча, былых міністраў Паўла Казлоўскага і Аляксандра Саснова, былых парламентарыяў Валянціна Голубева і Лявона Баршчэўскага. Нават дзеючага дэпутата Валянціну Кудлацкую не ўключылі. Думаю, беларускаму выбаршчыку вельмі дзіўна ўсё гэта. У чым праблема? Чаму нельга дапусціць Станіслава Шушкевіча, які ўзначальваў Вярхоўны Савет? Гэта што, непрафесійны чалавек? Думаю, што якраз гэтыя моманты і стараюць для ўлады нязручнасці. І трэба, каб людзі ведалі пра гэта..."

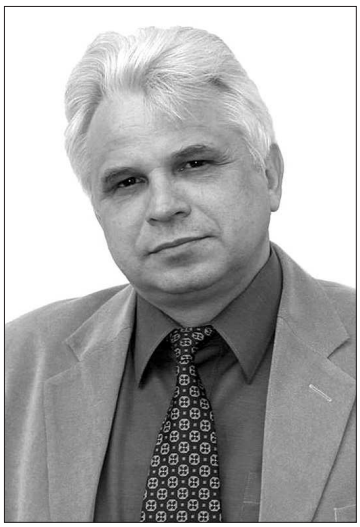

— Давайце пачнём з таго, што апошнім часам шмат гаворыцца пра магчымы байкот выбараў...

— Байкот, безумоўна, моцная зброя, аднак ёсць шмат прычын, па якіх сёння гэтая зброя неэфектыўная, — кажа мой суразмоўца. — Па-першае, у дэмакратычных сіл не так шмат магчымасцяў для арганізацыі сапраўднай акцыі байкоту. Гэта ж трэба не проста зрабіць заяву ці прыняць дэкларацыю. Неабходна правесці кампанію байкоту. Па-другое, пры фальсіфікацыі выбараў байкот ніяк не можа прывесці да станоўчага выніку. Уявім сабе, што большасць людзей не прыйдзе на выбары. Што далей? А далей улада можа "намалявадь" тое, што захоча.

Калі мы хочам усё ж такі даказаць, што выбары ў Беларусі недэмакратычныя, трэба выкарыстоўваць нейкія відавочныя індыкатары. Байкот у гэтым плане нічога не дае. У гэтым сэнсе ён неэфектыўны. Таму мне вельмі шкада, што ў выбарчай кампаніі не ўдзельнічае такая дастаткова працаздольная структура, як незарэгістраваны "Малады фронт".

— Тым не менш Зянон Пазьняк неаднойчы выказваўся, што ісці на выбары — значыць прызнаць легітымнасць улады...

— Я добра разумею прычыны, па якіх многія палітычныя сілы не ўдзельнічаюць у выбарах. Паверце: у большасці ад удзелу ў выбарах адмовіліся тыя, каму няма чаго прадэманстраваць.

Паўтаруся, байкот — гэта зброя тады, калі ёсць дэмакратычныя выбары. А ў недэмакратычных краінах яго ніхто нават не заўважыць.

— Тады, на ваш погляд, якую ролю ў гэтым выпадку ўлады адводзяць апазіцыі?

— Зразумела, што гэтая кампанія адрозніваецца ад папярэдніх. Бо зараз уладзе вельмі важна змяніць свой імідж на Захадзе. Прынамсі важней, чым было раней. Таму на пэўную імітацыю лібералізацыі выбараў яны ідуць. Гэта прагнозавалася, пралічвалася, і дэмакратычныя сілы павінны былі ўлічыць новыя абставіны. І ўжо адсюль будаваць сваю ўласную стратэгію, што ў некаторай ступені і рабілася. Дарэчы, думаю, што ўладу задавальняў і той парламент, што быў раней.

Але, з іншага боку, трэба, каб была дэманстрацыя ратацыі. Адным словам, калі і адбудуцца нейкія змены, то касметычныя. Адметнасць гэтых выбараў у тым, што ўлада дзейнічае больш гнутка і, каб стварыць ілюзію дэмакратычнасці выбараў, можа прапусціць у парламент некалькі людзей ад апазіцыі. Хутчэй за ўсё гэта будуць не моцныя і залежныя ад улады прадстаўнікі дэмсіл. Для мяне асабіста людзі, якія патрапяць у парламент, згубяць сваю палітычную вагу.

— Нешта незразумела. Трапіць у парламент — гэта не перамога. А што тады перамога? За што трэба змагацца?

— Найперш хачу сказаць, што мы ні ў якім разе не павінны згаджацца і абвяшчаць сваёй перамогай сітуацыю, калі некага з прадстаўнікоў апазіцыі прызначаць парламентарыямі. Наша галоўная задача — змагацца за працэдуры, за тое, каб у краіне была нармальная цывілізаваная выбарчая сістэма. Таму мы і вырашылі выйсці з прапановай змагацца за змену працэдур. Мы разумелі, што гэта ў нейкім сэнсе звышмэта. І не проста рэагавалі на захады ўлады, а прымушалі ўлады адказваць на нашы ініцыятывы. Гэта таксама давала нам нейкія дадатковыя магчымасці, хаця і без вялікіх гарантый. Проста, калі пачуваешся ў стане жабы ў слоіку са смятанай, то лепш не разважаць, а дзейнічаць. Была прынята да ўвагі стратэгія ўлады і ўжо адтуль вибудоўвалася наша. Мы выйшлі з такой ініцыятывай да Аб'яднаных дэмакратычных сіл, якія пастаўрымалі, я быў прызначаны каардынатарам гэтай кампаніі "За свабодныя выбары".

— Нейкія адрозненні ад папярэдніх кампаній у плане стратэгіі ёсць?

— Фактычна ўсё, што рабілася сёння, рабілася і заўсёды. Толькі зараз, наколькі гэта магчыма, робіцца больш прафесійна. Першае — мы адмовіліся ад патрабаванняў змены Выбарчага кодэкса. На маю думку, гэта абсалютна не галоўнае. Я ўжо казаў і кажу зараз, што ў 1989 годзе заканадаўства было горшае, чым сёння, і шмат хто пры ім перамог у барацьбе за дэпутацкі мандат. Таму сёння ўсё ж такі галоўнае — не заканадаўства, а давер выбаршчыкаў і палітычны клімат у краіне. Вось што трэба мяняць у першую чаргу!

— Што ў гэтай сувязі прынялі вы?

— Мы прапанавалі пакет пастаноў ЦВК, дзе сканцэнтравалі сваю ўвагу фактычна на чатырох праблемах. Першая. Заканадаўства фактычна дае правы палітычным партыям на ўдзел у фарміраванні выбарчых інструментаў. Правы былі. Але мы хацелі на ўзроўні пастановы Цэнтрвыбаркама замацаваць і мінімальныя гарантыі. У заканадаўстве запісана, што камісіі фарміруюцца з прадстаўнікоў партый, працоўных калектываў, выпучэння праз ініцыятыву грамадзян. І кропка. Мы прапанавалі, каб партыям, якія ўдзельнічаюць у выбарах, надавалася права мець свайго прадстаўніка ў любой камісіі любога ўзроўню. Пры гэтым зараз колькасць сяброў камісіі мае штучнае абмежаванне. Але ж іх можна мець не дзевяць, а 15—17. Другая прапанова. Людзі, якія ўдзельнічаюць у выбарчай кампаніі, павінны мець рэальныя магчымасці правядзіць агітацыйную кампанію. Тады гэта не кампанія, калі мы не можам агітаваць, калі трэба пісаць заяўку, каб сустрэцца з выбаршчыкамі. Гэта беларуская практыка, якая не можа ўжывацца ні ў адной дэмакратычнай краіне. Пры гэтым ізноў мы не патрабавалі змены заканадаўства. Нашы патрабаванні былі мінімальныя, канструктыўныя і разумныя. Трэцяя праблема. Сёння на практыцы ёсць выпадкі, калі фактычна ніхто публічна не лічыць бюлетэні. Мы хацелі, каб працэс падліку галасоў (прынамсі, на ўзроўні камісій) быў публічнай справай. Чацвёртая прапанова назіральнікі павінны быць не "мабляй" у выбарчым працэсе, а насамрэч назіраць за падлікам галасоў. Калі гэтыя нашы сціплыя патрабаванні не маглі быць падтрыманы, мы прапанавалі абмеркаваць прапановы.

— Вынік?

— На жаль, Цэнтрвыбаркам поўнасцю адхіліў нашы прапановы. Адмова ад дыскусіі ёсць дэманстрацыя таго, што ўлада не збіраецца нічога мяняць у выбарчай практыцы. Пасля 2006 года сацыялогія паказала, што каля 70 працэнтаў людзей усё ж такі лічаць, што выбары ў Беларусі адбываюцца больш-менш дэмакратычным шляхам. Таму, яшчэ раз падкрэслю, сёння для нас галоўнае — не міжнародныя назіральнікі, а беларускі выбаршчык. Мы павінны паказаць яму, што выбары ў Беларусі недэмакратычныя. Што нашы прапановы канструктыўныя і мы не экстрэмісты, а дамагаемся празрыстасці выбараў...

"...Мы прапанавалі пакет пастаноў ЦВК, дзе сканцэнтравалі сваю ўвагу фактычна на чатырох праблемах. На жаль, Цэнтрвыбаркам поўнасцю адхіліў нашы прапановы. Адмова ад дыскусіі ёсць дэманстрацыя таго, што ўлада не збіраецца нічога мяняць у выбарчай практыцы. Пасля 2006 года сацыялогія паказала, што каля 70 працэнтаў людзей усё ж такі лічаць, што выбары ў Беларусі адбываюцца больш-менш дэмакратычным шляхам. Таму, яшчэ раз падкрэслю, сёння для нас галоўнае — не міжнародныя назіральнікі, а беларускі выбаршчык. Мы павінны паказаць яму, што выбары ў Беларусі недэмакратычныя. Што нашы прапановы канструктыўныя і мы не экстрэмісты, а дамагаемся празрыстасці выбараў..."

— Празрыстасць, мяркуючы па тым, колькі чалавек ад дэмакратычных сіл уключылі ў выбарчыя камісіі, не вельмі...

— І вельмі важна адзначыць, каго не ўключылі шараговымі сябрамі камісіі. Паважаных людзей — Станіслава Шушкевіча, былых міністраў Паўла Казлоўскага і Аляксандра Саснова, былых парламентарыяў Валянціна Голубева і Лявона Баршчэўскага. Нават дзеючага дэпутата Валянціну Кудлацкую не ўключылі. Думаю, беларускаму выбаршчыку вельмі дзіўна ўсё гэта. У чым праблема? Чаму нельга дапусціць Станіслава Шушкевіча, які ўзначальваў Вярхоўны Савет? Гэта што, непрафесійны чалавек? Думаю, што якраз гэтыя моманты і стараюць для ўлады нязручнасці. І трэба, каб людзі ведалі пра гэта.

— На адной з прэс-канфэрэнцый старшыня Цэнтрвыбаркама Лідзія Ярмошына сказала, што падчас гэтых выбараў знізілася партыйная актыўнасць. З чым вы гэта звязваеце?

— На мой погляд, гэта звязана ў першую чаргу з адносінамі ўлад да партый. Маецца на ўвазе і юрыдычны бок, і змяншэнне колькасці партый, і тое, як сябры партый выкідваюцца з працы. Таму тут спадарыні Ярмошыной няма чаму здзіўляцца.

— Ваша кампанія нейкім чынам каардынуецца з іншымі дэмакратычнымі сіламі?

— Па-першае, я хачу сказаць, што гэта кампанія Аб'яднаных дэмакратычных сіл. Таксама арыентуем у рэгіёнах людзей ісці на супрацоўніцтва, бо нам няма чаго дзяліць. Мы правялі з членамі акруговых камісій два семінары і прапанавалі працаваць канструктыўна, паводле заканадаўства. На гэта арыентавалі ўсіх.

— Вамі шмат што ўжо зроблена... Якія далейшыя планы і прагнозы?

— Прагноз такі: пакуль дзейнічае схема, што некалькі чалавек ад апазіцыі могуць быць уключаны ў парламент. Але зараз ужо можна канстатаваць, што ўлада не збіраецца мяняць адпрацаваных правіл правядзення кампаніі і відавочна, што выбары не будуць дэмакратычнымі. Не думаю, што Беларусь пасля выбараў зменіць свой статус у Савеце Еўропы.

Гутарыў Алесь СВЯТЛАНІЧ.

"...Гэтая кампанія адрозніваецца ад папярэдніх, бо зараз уладзе вельмі важна змяніць свой імідж на Захадзе. Прынамсі важней, чым было раней. Таму на пэўную імітацыю лібералізацыі выбараў яны ідуць. Уладу, думаю, задавальняў і той парламент, што быў раней. Але, з іншага боку, трэба, каб была дэманстрацыя ратацыі. Каб стварыць ілюзію дэмакратычнасці выбараў, могуць прапусціць у парламент і некалькі людзей ад апазіцыі. Хутчэй за ўсё гэта будуць не моцныя і залежныя ад улады прадстаўнікі дэмсіл. Але мы ні ў якім разе не павінны згаджацца і абвяшчаць сваёй перамогай сітуацыю, калі некага з прадстаўнікоў апазіцыі прызначаць парламентарыямі. Наша галоўная задача -- змагацца за працэдуры, за тое, каб у краіне была нармальная цывілізаваная выбарчая сістэма..."

Навагрудак— Карэлічы засталіся без кандыдата ад дэмакратаў

Кандыдата ад АДС па Навагрудскай выбарчай акрузе, сябра АГП Юрыя Істоміна затрымалі ў Навагрудку разам з некалькімі сябрамі ініцыятыўнай групы.

У пастарунку іх пратрымалі больш за тры гадзіны, у выніку чаго патэнцыяльны кандыдат не здолеў своечасова падаць дакументы на рэгістрацыю.

Істомін разам са сваімі калегамі працягваў збор подпісаў. Мілыянеры ж у гэтых дзеяннях угледзелі "датэрміновую агітацыю". І такім чынам не толькі перашкодзілі збору подпісаў, але і пазбавілі Істоміна магчымасці здаць сабраныя подпісы ў выбарчую камісію.

Дарэчы, па аналагічнай прычыне не здолеў падаць дакументы на рэгістрацыю ініцыятыўнай групы прадстаўнік Партыі БНФ Зміцер Вінаградай, які меў намер балатавацца ў Вілейцы-Мядзеле. Яго таксама трымалі ў міліцыі, пакуль выбарчая камісія не зачынілася. Ні пракуратура, ні Цэнтрвыбаркам ніякіх парушэнняў у гэтым не ўбачылі.

Статкевіча не зарэгіструюць кандыдатам з-за судзімасці

Цэнтрвыбаркам не зарэгіструе кандыдатам у дэпутаты лідэра ствараемай Беларускай сацыял-дэмакратычнай партыі (Народная Грамада) Міколу Статкевіча.

Як паведаміў сакратар Цэнтрвыбаркама Мікалай Лазавік, гэта звязана з тым, што палітык меў судзімасць.

"Статкевіч нават сам абурыўся, што ягоную ініцыятыўную групу зарэгістравалі. Ён сказаў: "Па якой падставе, я ж судзімы". Але яму адказалі, што ён зарэгістраваў ініцыятыўную групу, а не кандыдата Статкевіча. А пры рэгістрацыі кандыдатам яму ўжо будзе адмоўлена, паколькі ён мае нязгашаную судзімасць", -- паведамуў сакратар ЦВК.

Аднак сам Мікола Статкевіч усё ж мае намер зарэгістравацца кандыдатам.

"Я падаю на рэгістрацыю для таго, каб мне адмовілі, каб я меў падставы пайсці ў суд і там аспрэчыць адмову. Паводле Канстытуцыі, я адназначна маю права балатавацца, паводле Выбарчага кодэксу -- не. А Канстытуцыя мае прыярытэт", -- заявіў палітык.

Былы суддзя Канстытуцыйнага суда Беларусі Міхаіл Пастухоў пацвердзіў, што ў галіновым законе краіны няма такой нормы, якая б забараняла чалавеку з судзімасцю ўдзельнічаць у выбарах. Праўда, зазначыў, што Канстытуцыю ў гэтым пытанні дапаўняе Выбарчы кодэкс. А паводле яго, дык такая забарона ўсё ж ёсць. У сувязі з гэтым Михаіл Пастухоў зазначыў, што сапраўды можна ставіць пытанне аб адпаведнасці Канстытуцыі гэтага артыкула Выбарчаму кодэксу. І калі так атрымаецца зрабіць Статкевічу, то гэта будзе першы падобны выпадак.

Нагадаем, што Мікола Статкевіч быў асуджаны да двух гадоў абмежавання волі (так званай "хіміі") за арганізацыю акцыі пратэсту супраць фальсіфікацыі выбнікаў парламенцкіх выбараў і рэферэндуму ў 2004 годзе.

ТРЫ ПЫТАННІ

«Любыя выбары — гэта дадатковая магчымасць кантактаваць з людзьмі...»

"Народная воля" вырашыла пацікавіцца, што думаюць з нагоды парламенцкіх выбараў палітыкі і рэгіянальныя каардынатары кампаніі "За свабодныя выбары".

Усім былі зададзены тры пытанні:

1. Што змянілася ў дзеяннях улад падчас гэтай выбарчай кампаніі?

2. Як апазіцыйныя (дэмакратычныя) сілы праводзяць гэтую кампанію?

3. Што для апазіцыі можа быць карысным вынікам гэтай кампаніі?

Юрась ГУБАРЭВІЧ, намеснік старшыні Партыі БНФ:

1. Фармальна так. Некалькі дзесяткаў чалавек ад апазіцыйных партый здолелі патрапіць у склад акруговых камісій. Былі зарэгістраваны амаль усе ініцыятыўныя групы прэтэндэнтаў у кандыдаты. Гэта фармальны бок, скіраваны на тое, каб зрабіць на знешнік назіральнікаў уражанне дэмакратычнасці працэсу. Але па сутнасці нічога не змянілася. Ідзе вялікі цык як на асоб, якія вылучаюцца, так і на членаў іх камандаў. Запалохванне, выклікі ў міліцыю і КДБ, звальненне з працы — звычайная практыка мінулых выбарчых кампаній. Так што ў гэтым сэнсе нічога не змянілася.

2. Актыўнасць не надта высокая. Гэта абумоўлена прадказальнымі вынікамі выбараў — улада ўжо зараз дэманструе, што працэс не будзе дэмакратычным. А таксама апатыяй, якая пануе сярод выбаршчыкаў. Большасць беларусаў ведае, што ў краіне трэба нешта мяняць, але гэтыя змены яны не суадносяць з дзейнасцю дэпутатаў "палаткі".

Праўда, на агульным полі выдзяляюцца кампаніі, якія праводзяць прадстаўнікі новага пакалення дэмакратычных лідэраў. Тут можна прыгадаць Яраслава Берніковіча, Сержука Салаша, Зміцера Шыманскага і Дзяніса Садоўскага. Іх аб'ядноўвае адсутнасць комплексу заўсёдных няўдачнікаў.

3. Любыя выбары — гэта дадатковая магчымасць кантактаваць з людзьмі. Пры гэтым выкарыстоўваюцца дадатковыя механізмы камунікацыі, звычайна не даступныя для апазіцыі — сторонкі ў дзяржаўнай прэсе, па 5 хвілін на радыё і тэлебачанні, сустрэчы з выбаршчыкамі ў актавых залах прадпрыемстваў і ўстаноў. Гэтага, канешне, недастаткова.

Акрамя таго, на практычных прыкладах парламенцкай кампаніі важна паказаць людзям, у якіх варунках праводзяцца выбары ў Беларусі. Па данных сацыёлагаў, 2/3 выбаршчыкаў перакананы, што выбары праводзяцца сумленна, без парушэнняў і фальсіфікацый. Таму важна данесці інфармацыю пра адсутнасць роўных умоў і дэмакратычных працэдур да як мага большай колькасці выбаршчыкаў.

Алесь МІХАЛЕВІЧ, намеснік старшыні грамадскага аб'яднання БНФ "Адраджэньне":

1. Сёлетняя кампанія парламенцкіх выбараў адрозніваецца большай лагоднасцю ўлад да рэгістрацыі ініцыятыўных груп незалежных прэтэндэнтаў. Да прыкладу, у 2004 годзе якіясьцьлек спробы сябраў дэмакратычнага руху патрапіць у парламент збольшага прыпыняліся на самым пачатку: на этапе рэгістрацыі ініцыятыўных груп ці рэгістрацыі кандыдата.

Тым не менш нельга казаць, што прынцыпова штосьці змянілася. Па-ранейшаму прадстаўнікі ўлады выкарыстоўваюць адміністрацыйны рэсурс на ўсіх этапах выбарчай кампаніі: ад фарміравання выбарных камісій да вылучэння і рэгістрацыі кандыдатаў.

2. Асаблівасць сёлетняй выбарчай кампаніі — праца ў мёртвым сезон адпачынку. Людзі раз'язджаюцца, людзі думаюць найперш пра якасны адпачынак. У падобнай сітуацыі быў адзіны сродак поспеху — вялікая колькасць ініцыятыўных групы, і ўпарта ісці ў выбары, якія збіралі подпісы за кандыдата.

3. Зразумела, што ў непрадузятых выбарах дэмакратычныя кандыдаты наўрад ці змогуць займець прадстаўнічы працэнт парламенцкіх мандатаў. Тым не менш грамадства змяняецца: напрыклад, пенсіянеры вельмі незадаволеныя адменай ільготнага праезду і на лекі. Вырастае новае паканленне людзей, якія прагнуць самаарганізацыі. Нельга грэбаваць магчымасцю данесці альтэрнатыўнае афіцыйнаму бачанне будучыні беларускага грамадства.

Хрыстафор ЖАЛЯПАЎ, віцебскі рэгіянальны каардынатар кампаніі "За справядлівыя выбары":

1. Улада дзейнічае не так нахабна. Зарэгістраваті ўсе ініцыятыўныя групы. Не заўважана ніякага ціску на людзей, якія згадзіліся ўвайсці ў ініцыятыўныя групы. Аднак заўважана, што зараз спрацоўваюць запалохванні і рэпрэсіі мінулых выбараў, калі людзей звальнялі з працы за тое, што яны вылучаліся каандатамі на мясцовых выбарах. Альбо не працягвалі кантракты з тымі, хто працаваў у камандах Мілінкевіча і дэмакратычных кандыдатаў на мясцовых выбарах.

2. У 14 акругах Віцебскай вобласці былі вылучаны 22 кандыдаты ад апазіцыі. Гэта прадстаўнікі розных партый, прадпрымальнікі, незалежныя прыхільнікі дэмакратыі. На жаль, адзінаму прадстаўніку "Зялёных" прыйшлося зняцца з-за праблем, з якімі сутыкнулася яго маці на працы. Класічны варыянт. У акруговыя камісіі было выпучана 30 чалавек, зацверджана — 6.

1. Народ убачыць лідэраў перамен. Лідэры згуртуюць свае каманды. Лідэры і каманды створаць базу для будучых прэзідэнцкіх выбараў.

2. У нашым рэгіёне перадвыбарная кампанія праводзіцца лепш, чым раней, але горш, чым хацелася б.

3. Карысна тое, што замацуўваецца арганізацыйнае адзінства і набываецца вопыт камандных метадаў работы. У новых умовах шукаюцца і нейкія новыя метады работы. Усё гэта спатрэбіцца падчас прэзідэнцкай кампаніі.

Уладзімір КАЦЮРА, гомельскі рэгіянальны каардынатар кампаніі "За справядлівыя выбары":

1. Улада іграе ў выбары (больш правільна — у працэдуры). Дзейнічае большы хітра супраць дэмакратычнага актыву. У камісіі ўключылі залежных людзей. Ужо сёння мы сустракаемся з такімі выпадкамі ціску на іх. Напрыклад, некалькі чалавек патрапілі ў медвышэрэзнікі, а некаторых "выпадкова" збілі. Акрамя таго, у якасці ціску ўжываюць і быццам бы расследаванне тэракта ў Мінску.

2. У нашым рэгіёне перадвыбарная кампанія праводзіцца лепш, чым раней, але горш, чым хацелася б.

3. Карысна тое, што замацуўваецца арганізацыйнае адзінства і набываецца вопыт камандных метадаў работы. У новых умовах шукаюцца і нейкія новыя метады работы. Усё гэта спатрэбіцца падчас прэзідэнцкай кампаніі.

У Карэтнікава ў дзесяты раз узялі адбіткі пальцаў

Юрый Карэтнікаў, прэтэндэнт на дэпутацкі мандат па мінскай Паўднёва-Заходняй акрузе №99, паведаміў, што з цягам выбарчай кампаніі ціск на яго ўзмацняецца.

Па словах сп.Карэтнікава, да яго на кватэру наведаўся оперупаўнаважаны крымінальнага вышуку Маскоўскага раёна, цікавіўся, дзе ён знаходзіўся 3—4 ліпеня, зняў адбіткі пальцаў і ўзяў аналіз сліны. Зацікаўленасць сваёй асобай Ю. Карэтнікаў звязвае менавіта са сваім удзелам у парламенцкіх выбарах:

— У мяне ўжо дзесяты раз здымаюць адбіткі пальцаў і другі раз бяруць аналіз сліны. І ўсё — на працягу выбарчай кампаніі. Толькі пачалася рэгістрацыя ініцыятыўных груп — мяне тры дні патрымалі ў "амерыканцы" па справе выбуху ў Мінску. Падчас збору подпісаў выклікалі ў аддзел папярэдняга даследавання ў Гарадское ўпраўленне ўнутраных спраў Мінгарвыканкама, таксама бралі адбіткі пальцаў і аналіз сліны. На гэты раз тыя ж працэдуры правялі ў мяне дома на кухні. Чаго чакаць далей — нават не ведаю.

Нагадаем, што дэмакратычны актывіст Ю.Карэтнікаў быў затрыманы 16 ліпеня падчас расследаванняў крымінальнай справы па факце выбуху ў Мінску і ўтрымліваўся ў следчым ізалятары КДБ. Ён змог даказаць, што не мае дачынення да выбуху, бо ўвогуле з 29 чэрвеня па 6 ліпеня знаходзіўся за межамі Беларусі. І вось допыты пачаліся па новай. Здзекуецца наша міліцыя ці што?

Канкурэнцыя на выбарах стала меншай

Кандыдатамі ў дэпутаты Палаты прадстаўнікоў Нацыянальнага сходу Беларусі вылучылася 365 чалавек. Пра гэта БелаПАН паведаміў сакратар Цэнтральнай выбарчай камісіі па выбарах і правядзенні распубліканскіх рэферэндумаў Мікалай Лазавік.

Паводле яго слоў, усяго ў акружныя камісіі паступіла 494 камплекты дакументаў. 197 чалавек вылучаліся шляхам збору подпісаў, 13 — працоўнымі калектывамі, 30 — палітычнымі партыямі, 96 — шляхам збору подпісаў і працоўнымі калектывамі, 25 — шляхам збору подпісаў і палітычнымі партыямі, чатыры чалавекі вылучаліся ўсімі трыма спосабамі.

Паводле звестак М.Лазавіка, ад палітычных партый вылучана ўвогуле 59 чалавек. Найбольшую колькасць кандыдатаў — 14 — вылучыла Камуністычная партыя Беларусі, 12 — Аб'яднаная грамадзянская партыя, па сем — Партыя камуністаў Беларуская і Ліберальна-дэмакратычная партыя, шэсць — Партыя БНФ, пяць — Беларуская сацыял-дэмакратычная партыя (Грамада), чатыры — Рэспубліканская партыя працы і справядлівасці, два — Беларуская сацыял-дэмакратычная Грамада і па адным — Рэспубліканская партыя і Кансерватыўна-Хрысціянская партыя — БНФ.

М.Лазавік паведаміў, што сярод прэтэндэнтаў — 68 жанчын, 29 грамадзян ва ўзросце да 30 гадоў. Сорак адзін прэтэндэнт раней з'яўляўся або цяпер з'яўляецца дэпутатам Палаты прадстаўнікоў.

Нагадаем, этап вылучэння кандыдатаў у дэпутаты завяршыўся 18 жніўня. З 19 па 28 жніўня будзе праходзіць рэгістрацыя кандыдатаў. На пачатку кампаніі гаварылася, што на кожнае месца ў Палаце прадстаўнікоў прэтэндуюць пяць чалавек. Зараз канкурэнцыя — тры чалавекі на месца. Дарэчы, амаль удвая менш, чым і падчас апошніх выбараў 2004 года.

Народная Воля http://www.nv-online.info
22 ЖНІЎНЯ 2008 г.

ПО ПОВОДУ

На складах много готовой продукции

Соотношение запасов готовой продукции и среднемесячного объема производства на 1 августа 2008 года в фактических ценах составило 49,3%. В ценовом выражении это 4 трлн 81,5 млрд рублей, сообщает Министерство статистики и анализа Беларуси. Для сравнения: на 1 августа 2007 года соотношение составляло 57,2%.

Наибольшее соотношение запасов сложилось в легкой промышленности — 166,9% (за год увеличилось на 14,6%).

В машиностроении и металлообработке запасы готовой продукции составили 76,8% (на 15,1% меньше), в пищевой промышленности — 67,7% (на 2,9% меньше), в лесной, деревообрабатывающей и целлюлозно-бумажной промышленности — 76,7% (на 4,2% больше), в промышленности строительных материалов — 46,6% (на 2,3% больше), в химической и нефтехимической — 36,8% (на 22,1% меньше), в топливной — 8,5% (на 2,5% больше), в черной металлургии — 6,2% (на 0,6% меньше).

Соотношение запасов и среднемесячного объема производства для предприятий Минсельхозпрода составило 55,7% при задании на год — 36%, концернов "Беллегпром" — 169,7% (120%), "Белбиофарм" — 133,5% (110%), "Белгоспищепром" — 91,2% (195%). На предприятиях Минпрома — 60,8% (81%), Минстройархитектуры — 54,3% (56%), Минторга — 39,4% (53%), Минтранса — 47,2% (53%), концернов "Белнефтехим" — 20,6% (22%), "Беллесбумпром" — 90,4% (70%), Белкоопсоюза — 57,1% (57%), облисполкомов и Мингорисполкома — 61,9% (59%).

В Беларуси 12 процентов убыточных предприятий

В первом полугодии 2008 года 267 промышленных предприятий Беларуси (12,5% от общего количества) работали с убытками, сообщает Министерство статистики и анализа.

Сумма чистого убытка таких предприятий составила 147,2 млрд рублей — на 27,9% меньше показателя за аналогичный период прошлого года. Наибольшие суммы убытка отмечены у предприятий пищевой промышленности (48,1 млрд рублей), машиностроения и металлообработки (47,9 млрд рублей), легкой (33,8 млрд рублей), а также лесной, деревообрабатывающей и целлюлозно-бумажной промышленности (11,6 млрд рублей).

Максимальная доля убыточных предприятий пришлась на систему облсельхозпрода — 27,5% (61 предприятие) и концерна "Беллегпром" — 25,8% (24). Меньше всего убыточных предприятий в системе Минсельхозпрода (организации республиканской формы собственности) — 1,8% (2). Без убытка работали все предприятия концерна "Белнефтехим". Доля убыточных предприятий, подчиненных местным исполнительным и распорядительным органам, составляет 17,9% (110), без ведомственного подчинения — 11,8% (55).

Рентабельность реализованной продукции, работ и услуг промышленных предприятий за январь — июнь составила 18,3% (за январь — июнь 2007 года — 13,2%), рентабельность продаж — 12,8% (9,6%). Выше, чем в среднем по промышленности, рентабельность реализованной продукции, работ, услуг за январь — июнь текущего года была в химической промышленности (67,2%), нефтедобывающей (63,6%), приборостроении (21,5%), медицинской промышленности (21%), тракторном и сельскохозяйственном машиностроении (18,7%).

Ниже, чем в среднем по промышленности, уровень рентабельности реализованной продукции, работ, услуг сложился в станкостроительной и инструментальной промышленности (13,5%), швейной (10,8%), нефтехимической (10,3%), текстильной (8,6%), нефтеперерабатывающей (7,7%), целлюлозно-бумажной (7,5%), мукомольно-крупяной и комбикормовой (5,5%), мясной и молочной (5,2%), микробиологической (3,8%) промышленности.

Марина НОСОВА, БелаПАН.

ВЗГЛЯД

Все ясно, как в тумане,

или Ожидания белорусского бизнеса

Капитализм от социализма, по словам Михаила Жванецкого, отличается просто: при первом — чем сильнее жара, тем холодней пиво; при втором — с повышением температуры напиток становится теплей и исчезает при +18 градусах.

В Беларуси, правда, с пивом вроде бы нормально. А вот насчет, так сказать, названия общественного строя дело обстоит сложнее. То ли у нас государственный капитализм, то ли рыночный социализм, или, как заявляется официально, "социально-ориентированная рыночная экономика". Пардон, господа-товарищи: а на Западе какая экономика? Не "социально-ориентированная"? Ну да ладно: главное не в дефинициях, а в уровне жизни населения, его благосостоянии...

Ложь и статистика

Бодро озвучиваемые нынче цифры, свидетельствующие, дескать, об эффективности белорусской экономики зачастую весьма лукавы. (Не зря один неглупый человек сказал: есть три вида лжи — маленькая ложь, большая ложь и... статистика.) К примеру, власти предержащие очень любят твердить о темпах роста внутреннего валового продукта, которые в январе — июле 2008-го составили 10,4% к уровню того же периода прошлого года. Зададимся вопросом: почему же Беларусь отстает по уровню зарплаты, пенсий, пособий от тех стран, где темпы роста ВВП более низкие — тех же Польши, Литвы, Латвии, Словакии — стран, которые еще полтора десятка лет назад находились практически на одном уровне развития с нашей республикой? (Кстати, при общем росте показателя средней зарплаты 600 тысяч работников получают в месяц менее 200 долларов!) Заметим: кроме ВВП, есть и другой показатель — добавочный продукт, создаваемый без включения в него объемов импорта. Именно по показателю импортоемкости продукции Беларусь отстает почти от всех государств Западной Европы. Иначе говоря, мы закупаем и перепродаем, и все это входит в объем валового продукта.

Или еще. Рентабельность производства промпродукции в первом полугодии составила 17,8 %, что на пять пунктов выше, чем за тот же период 2007-го. Однако это произошло только благодаря повышению цен на мировом рынке на основные экспортные позиции Беларуси — калийные удобрения, металл, нефтепродукты. Следовательно, рентабельность увеличилась за счет внешних факторов, по независящим от правительства обстоятельствам.

Так что статистические данные зачастую не дают объективную картину экономического состояния общества.

С точки зрения известного белорусского экономиста Ярослава Романчука, статистическое шулерство у нас встречается сплошь и рядом. Правительство говорит о стабильности, а инфляция за 2008 год может составить около 20%, цены на продовольствие бьют все рекорды. *"Мы только начали переходить на мировые цены, а внешний долг удвоился, — отмечает он. — Власти не понимают, что рецепт устойчивого роста белорусской экономики нужно искать не в крупных госпредприятиях — правительство и так выжимает из них все соки,— а в развитии малого бизнеса, поддержке культуры предпринимательства".*

На данной теме давайте остановимся подробнее.

Четыре листа бюрократических препон

Начнем с того, что на сегодняшний день в Беларуси, мягко скажем, очень несовершенная налоговая система. Жесткий порядок лицензирования, выдачи разрешений, таможенного оформления, сложные требования бухгалтерского учета и ценообразования — все это приводит к удорожанию товаров и услуг национального бизнеса примерно на 35--40%. Кажется, это стали осознавать и в коридорах власти. По имеющейся информации, к примеру, управление предпринимательства Мингорисполкома подготовило обращение в правительство с просьбой упростить и сократить процедуры, необходимые для открытия малого бизнеса, в частности, с целью решения проблемы нехватки в столице предприятий питания и обслуживания и призывает предпринимателей внести свои предложения по упрощению существующего механизма. Ведь только перечень процедур, которые нужно преодолеть для того, чтобы открыть в Минске небольшое кафе, занимает четыре листа и, как показывает практика, на их прохождение может уйти более года. И это при наличии у предпринимателей, скажем прямо, серьезных средств, связей и опыта. А что может сделать начинающий предприниматель? Вопрос риторический...

Или затронем такой прискорбный момент. Согласно данным мониторинга, проведенного Независимым институтом социально-экономических и политических исследований, за последние 9 лет число граждан Беларуси, занимающихся бизнесом, практически не изменилось. На вопрос "Вы бы пожелали своим детям связать свою жизнь с предпринимательством?" количество положительных ответов за период с июня 2007 года по июнь нынешнего уменьшилось на 14 пунктов (с 46,8 процента до 32,6). А количество граждан, полагающих, что в государстве ужесточилось государственное регулирование предпринимательской деятельности, выросло на 15 процентов!

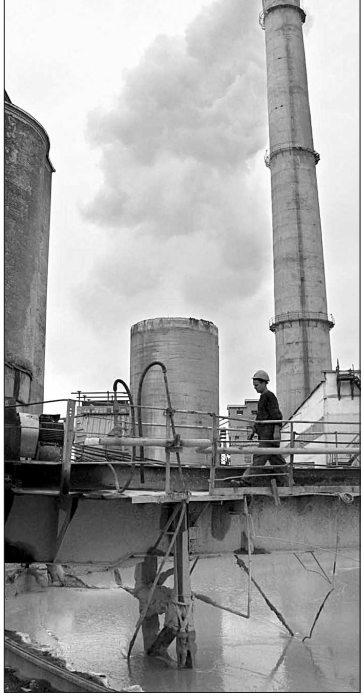

Вздохнет ли легче наш предприниматель?

Сегодня властные структуры, видя недовольство населения, в первую очередь по поводу роста цен, и, осознавая последствия, безусловно, пытаются каким-то образом решать экономические проблемы. Так, слышатся намерения повысить в ближайшем будущем среднюю зарплату до 500 и даже до тысячи долларов. Но как? Многие экономисты предполагают, что скорее всего — путем увеличения налоговой нагрузки на отечественный бизнес. Правда, объективности ради надо заметить: недавно прошедшее совещание по налоговой системе с участием премьер-министра Сергея Сидорского в некоторой степени породило позитивные ожидания у наших бизнесменов. Однако, по мнению вице-председателя Минского союза предпринимателей и работодателей Виктора Маргелова, о массовом росте бизнеса в Беларуси говорить пока рано. Если даже будут выполнены все поручения Сидорского по итогам совещания, это, считает В.Маргелов, лишь позволит бизнесу легче вздохнуть, работать немного прибыльнее. Заявление же премьера о готовности пойти на либерализацию цен на отдельные виды промышленной продукции предприниматели приветствуют. Ибо излишнее регулирование ценообразования зачастую вымывает с рынка часть отечественных товаров и услуг, на место которых приходит импорт. Впрочем, это намерение может быть омрачено растянутостью сроков: либерализацию предполагается осуществить в три этапа к 2011 году.

И еще об одном. С целью развития малого и среднего бизнеса, по мнению ряда экспертов, нужно освободить его от бюрократического надзора, перманентных проверок, надо дать ему заработать оборотный капитал, к примеру, снизив налог на добавленную стоимость и, предоставив, таким образом, возможность бизнесу направить остающиеся средства на технологическое, техническое перевооружение. Наконец, с точки зрения профессора Станислава Богданкевича, вновь создаваемый семейный бизнес следовало бы на три года высвободить от всякого налогообложения — дать ему закрепиться на рынке, накопить первичный оборотный капитал. Между тем, к сожалению, в Белорусском законодательстве вообще не прописано такое понятие, как "семейный бизнес", как, кстати, и "сельское предпринимательство". Может, потому это и является одной из причин того, что сегодня городской бизнес вовсе не горит желанием идти работать в сельскую местность, несмотря на предоставленные льготные условия?

В общем, судя по всему, перспективы развития белорусского бизнеса нынче прозрачны и ясны. Как в тумане...

Игорь ГРИШАН.

СЛЫШАЛИ?

Подорожали сигареты

В Беларуси повышены розничные цены на отдельные виды табачных изделий.

Об этом агентству "Интерфакс-Запад" сообщили в пресс-службе Министерства экономики республики.

Повышение розничных цен с 14 августа на отдельные виды табачных изделий предусмотрено постановлением Министерства экономики от 8 августа №163", — пояснили там.

В пресс-службе отметили, что данное решение принято "в связи с увеличением стоимости сырья и материалов, повышением во втором полугодии ставки акциза на табачные изделия, ростом контрактных цен на импортные табачные изделия".

В частности, по данным пресс-службы, цена на сигареты "Корона" ГТФ "Неман" по договору о контрактном производстве с "Табак-Инвест" увеличена на 1%, или на 10 руб. за пачку, Monte Carlo, West, Winston, Magna ("Табак-Инвест") — на 1,1—1,6%, или примерно 20 руб. за пачку.

Стоп-машина

Мінскі дражджавы завод спыніў працу з-за адсутнасці сыравіны. Аб гэтым БелаПАН паведаміў Іван Шакола — генеральны дырэктар ААТ "Дражджавы камбінат", у склад якога ўваходзяць Мінскі і Ашмянскі дражджавыя заводы.

Паводле яго слоў, раней сыравіну (мелес) прадпрыемству пастаўлялі цукровыя заводы Беларусі, аднак яны прададі сыравіну на экспарт, у выніку чаго Мінскі дражджавы завод другі месяц не можа працаваць.

Як лічыць І.Шакола, праблема заключаецца ў тым, што *"ў каласы з'явіўся інтарэс да пакупкі нашага прадпрыемства, а для гэтага трэба зняць дырэктара". "Два гады тэта не атрымлівалася, таму зацікаўленыя асобы паставілі задачу давесці ААТ да банкрутства. Наша прадпрыемства фактычна пакінулі без сыравіны, а самі завозяць дрожджы з Польшчы, хаця мы можам поўнасцю задаволіць патрэбнасці краіны"*, — заявіў гендырэктар.

Пры гэтым ён зазначыў, што Ашмянскі дражджавы завод працягвае працу. *"Гродна паставіла яму калгасны мелес, што прызначаецца на корм жывёле, і прадпрыемства забяспечвае дражджамі Гродзенскую вобласць"*, — сказаў І.Шакола.

Як сцвярджае гендырэктар, на сёння ААТ не мае запазычанасці па падатках і бягучых крэдытах. Ёсць запазычанасць па доўгатэрміновым крэдыце за спажытую электраэнергію, а таксама запазычанасць цукровым заводам за пастаўленую раней сыравіну. *"Мы прасілі ў кіраўніцтва канцэрна "Белдзяржхарчпрам" крэдыт на зваротнай аснове ў аб'ёме 5--6 млрд рублёў, але нам адмовілі"*, — сказаў І.Шакола.

Паводле яго слоў, для вываду прадпрыемства з такой сітуацыі калектыў ААТ гатовы павялічыць долю дзяржавы ў статутным фондзе (цяпер яна складае 25%), але пры ўмове, што кіраўніцтва застанецца былым. Апрача таго, паводле слоў І.Шаколы, кіраўніцтва прадпрыемства не супраць, каб "Белдзяржхарчпрам" знайшоў ім інвестара. *"Мы быццам знайшлі, але канцэрн, што мае блакіруючы пакет акцый у ААТ, ад яго адмовіўся"*, — сказаў гендырэктар.

Каментуючы па просьбе БелаПАН сітуацыю, памочнік старшыні "Белдзяржхарчпрама" Васіль Грыбоўскі паведаміў, што ёсць рашэнне Гаспадарчага суда аб пачатку працэдуры банкрутства ААТ "Дражджавы камбінат", прызначаны антыкрызісны кіраўнік. Наступнае пасяджэнне суда прызначана на 22 жніўня. *"Дырэктар хапаецца за любую саломінку, але ёсць рашэнне суда, а там, напэўна, разглядалася ўсе варыянты выхаду прадпрыемства са становішча, што склалася"*, — сказаў Грыбоўскі.

Да ведама. Мінскі дражджавы завод заснаваны ў 1891 годзе, у 1995 годзе на базе завода было створана ААТ "Дражджавы камбінат". Апрача прэсаваных і сухіх хлебапякарных дражджэй завод выробляе спаблакагольныя напоі, вінаграднае віно, булачную прадукцыю, іржаны солад. Прадукцыя рэалізуецца ў розных рэгіёнах рэспублікі. У 2007 годзе ААТ выпрабіла таварная прадукцыі на 23,1 млрд рублёў, што на 1,7% больш, чым у 2006 годзе.

Марына НОСАВА.

МНЕНИЕ

Кто крепит белорусскую экономику,

или Снова о застарелых болячках

Имитация накопления

В то время как экономика стран Запада прогибается под тяжестью невиданных цен на энергоносители, растущей инфляции и ипотечных кризисов, а многим бедным странам грозит голод, Беларусь, потребляя дешевые российские нефть и газ, вроде бы продолжает выполнять планы социально-экономического развития.

Так, за первую половину нынешнего года по сравнению с аналогичным периодом 2007-го ВВП в сопоставимых ценах вырос на 10,4%, а объем промышленной продукции -- на 13%, денежные доходы населения увеличились на 27%. У наших соседей темпы ниже. Например, в Украине темпы экономического развития не превышают 7%, а инфляция перевалила за 30%. Впрочем, высокая инфляция как признак мирового экономического кризиса не обошла и Беларусь и составляет сегодня в годовом исчислении 16% при запланированных 6--8%. А с начала года цены выросли на 8,1%, уже превысив прогнозный годовой параметр. Под напором общемировой инфляции правительство вынуждено было неоднократно отпускать розничные цены на бензин, говядину, хлеб, молочную продукцию. Повышались и тарифы на жилищно-коммунальные услуги. Однако население встретило эти ценовые трудности в целом с пониманием. Более того, при средней пенсии в 150 долларов в эквиваленте и средней зарплате в 400--450 долларов белорусы умудряются продолжать активно наращивать банковские депозиты. Общая сумма вкладов населения на 1 июня превысила сумму кредитов физическим лицам на 2,9 трлн рублей. Народ принес в банки уже свыше 12 трлн рублей. Основную часть сбережений наши соотечественники хранят в белорусских рублях. Это при том, что 12, максимум 14%, которые предлагают банки по рублевым вкладам, перекрываются 16-процентной инфляцией. Большая часть нашего информированного населения никак не возьмет в толк, что рублевые депозиты только имитируют накопления. Другая часть все же инвестирует свои накопления в евро и российские рубли.

Поскольку население, несмотря на инфляцию, несет деньги в банки, Нацбанк с конца прошлого года продолжает проводить отрицательную процентную политику, которая обесценивает сбережения физических и юридических лиц, удерживая ставку рефинансирования ниже уровня той же инфляции. С 1 июля он символически повысил ее с 10 до 10,25%. Правда, вскорости, 13 августа, Нацбанк добавил еще четвертинку процента. Инфляция в июле составила 0,8% против 0,6% в июне. А должна была под влиянием традиционного сезонного фактора последовательно снижаться к августовскому ежегодному минимуму. Понятно желание властей максимально удешевить кредиты для реального сектора экономики. Для предприятий банки не могут выдавать кредиты больше ставки рефинансирования плюс 3%. Чтобы совсем не быть в накладе, им приходится накручивать разного рода комиссионные при выдаче кредитов, в том числе и физическим лицам. Поэтому появились понятия: "реальная" ставка кредита (включает комиссионные), "номинальная" ставка, "объявленная" ставка.

Борис ЖЕЛИБА, *профессор, доктор экономических наук.*

Отвязываемся от доллара

С валютой у нас, кажется, тоже неплохо. Концерн "Белнефтехим", продолжая гнать на экспорт Западу нефтепродукты из дешевой российской нефти, а на Восток калийные удобрения, дает 35% валютных поступлений в страну. Благо, мировая ценовая конъюнктура на эти позиции нам фартит. К примеру, средняя цена на закупаемую у России сырую нефть в первом полугодии текущего года составила 511 долларов за тонну, а тонну нефтепродуктов Беларусь продавала в среднем за 715 долларов. Население за полгода продало банкам валюты на 281,1 млн долларов больше, чем купило. В прошлом году было наоборот. Кредиты, выданные физическим лицам, превысили кредиты, полученные промышленностью. За первое полугодие они выросли на 24,3% и составили 9,9 трлн рублей. Народ, вдохновленный объявленной к концу 2010-го средней зарплатой в 1000 долларов, активно залезает в долги. Чтобы было легче достичь данного рубежа, Нацбанк продолжает снижать курс доллара к белорусскому рублю. Колебания к доллару установлены +- 5% с целью укрепить наш рубль до 2000 за "зеленый". Снижение курса доллара США к основным мировым валютам, переход в расчетах по экспорту на евро предопределили решение Нацбанка "отвязаться" от доллара и строить курсовую политику с ориентацией на евро и российский рубль.

Несмотря на то, что валюты в стране прибавляется, мы продолжаем и все больше за нее покупать. Минстат констатировал: за январь-июнь отрицательное сальдо внешней торговли товарами составило 2214,9 млн долларов и увеличилось только в июне на 466,5 миллиона. Похоже, правительству не выполнить задание по доведению его к концу года до 1400 млн долларов. Наше отрицательное сальдо в торговле с Россией увеличилось в 2 раза: с 3,35 млрд до 6,85 млрд долларов. Отрицательное сальдо торгового баланса по-прежнему перекрывается в основном внешними заимствованиями. Совокупный внешний долг Беларуси превысил 13 млрд долларов. Понятно, что наращивать экспорт за счет 3--4-х товарных позиций (нефтепродукты, калий-хлор, металлопродукция) малоперспективно. Для диверсификации экспорта, развития программ импортозамещения необходимы прямые иностранные инвестиции в виде современных техники и технологий. А их доля в капиталовложениях в первом полугодии оставалась непростительно мала -- 1,4%. Застарелые болячки нашей экономики остаются. В итоге реальной масштабной диверсификации внешней политики нет. Импортозамещение остается в большей степени на уровне лозунга "купляйце беларускае!". Чтобы привлечь зарубежные капиталы, правительство обнародовало программу массовой приватизации предприятий республиканской собственности. В перечне такие гиганты, как МАЗ, БелАЗ, "Гомсельмаш" и другие стратегически значимые заводы. А всего выставлены к приватизации свыше 500 РУП. Объявлены сроки их акционирования. На первом этапе акциями будет владеть государство, надеясь, что в дальнейшем их выкупит стратегический инвестор, который модернизирует, перевооружит производство. Последнее то как раз самое сложное. Всем известные "Нафтан", "Полимир", "Бобруйскшина" который год находятся "на выданье".

Закрыв глаза на растущие внешние долги, Нацбанк продолжает наращивать золотовалютные резервы. В национальном исчислении они достигли 5688,2 млн в долларовом эквиваленте. В августе международные активы еще возрастут почти на 10% в связи с удивительно выгодной продажей пакета акций мобильного телеоператора ЗАО "БеСТ". Наши международные активы обогатит и очередной российский кредит. Но долгов от этого прибавится еще больше. Хотя общее их значение в процентах к ВВП -- в пределах допустимой нормы, надо помнить, что старение основных фондов в промышленности страны продолжается, и износ активной их части достиг 80%. Чтобы расплачиваться по внешним займам, необходимо производить и экспортировать конкурентоспособную продукцию.

Россия вновь уступит?

Несмотря на запланированный дефицит госбюджета, как и в прошлом году, бюджет выполняется с профицитом. Вроде бы хорошо. Проект бюджета на 2009 год направлен на рассмотрение президенту. В нем также запланирован дефицит в сумме 2,8 трлн рублей, или 1,8% к ВВП. Думается, что и в следующем году бюджет по факту будет выполнен с профицитом. В нем концентрируется не менее 50% нашего ВВП. Ежегодно Минфин и Министерство по налогам и сборам объявляют о налоговых послаблениях, и каждый раз предприятия жалуются, что налоговый пресс не уменьшился. Объявлено, что налоговая нагрузка на реальный сектор снизится на 1,3%, а в абсолютном выражении это 2 трлн рублей. Налог с продаж станет единый - - 5%, процент отчислений в фонд поддержки сельхозпроизводителей будет 1% вместо нынешних 2%. Может, порадуют кое-кого единой ставкой подоходного налога в размере 12% и т.д. А дефицит бюджета запланировал сжать скорее всего, как и в прошлом году, с целью заполучить у России новый кредит в размере 2 млрд долларов. По некоторым сведениям, наш бюджет на 2009 год сверстан из расчета цены за российский газ в 140 долларов за тысячу кубометров. Россия, как всегда, грозится взять много больше -- 200 долларов. Мол, Западная Европа покупает уже за 400. Как всегда, не глядя на согласованную в 2006 году общую формулу формирования цены на газ, идут торги. Стороны по-разному ее трактуют. Не сомневаюсь, что Россия вновь уступит. Ведь Беларусь, по сути, -- единственный полноценный ее союзник. Украина стремится в НАТО, американцы строят ПРО в Чехии и Польше. России нужны контрмеры на западных рубежах. Поэтому, как это ни странно звучит, чем агрессивнее будет политика США и НАТО в отношении России, тем дешевле для нас будут цены на российские нефть и газ. Тем мягче будут отношения двух партнеров и в экономической области. Особенно со стороны России. Поэтому все рассуждения о том плохом конце, к которому придет в конце концов белорусская экономика, пока преждевременны.

Народная Воля http://www.nv-online.info
22 ЖНІЎНЯ 2008 г.

АФІЦЫЙНА

Кадрапад

Нядаўна Аляксандр Лукашэнка прызначыў:

ХАРКАЎЦА Андрэя Міхайлавіча — міністрам фінансаў

ПРАКАПЕНКУ Ігара Мікалаевіча — памочнікам прэзідэнта Рэспублікі Беларусь — галоўным інспектарам па Гомельскай вобласці

ГУРЫНОВІЧА Валянціна Аркадзьевіча — Надзвычайным і Паўнамоцным паслом Рэспублікі Беларусь у Баліварыянскай Рэспубліцы Венесуэла

ЕРМАЛОВІЧА Алега Вячаслававіча — Надзвычайным і Паўнамоцным паслом Рэспублікі Беларусь у Сірыйскай Арабскай Рэспубліцы

ГРЫЦЭНКА Алену Мікалаеўну — Надзвычайным і Паўнамоцным паслом Рэспублікі Беларусь у Каралеўстве Нідэрландаў, Пастаянным прадстаўніком Рэспублікі Беларусь у Арганізацыі па забароне хімічнай зброі

КАЛЕСНІКА Валерыя Георгіевіча — Надзвычайным і Паўнамоцным паслом Рэспублікі Беларусь у Турэцкай Рэспубліцы

СУХАРЭНКУ Сцяпана Мікалаевіча — Надзвычайным і Паўнамоцным паслом Рэспублікі Беларусь у Рэспубліцы Арменія

ФІСЕНКУ Ігара Валянцінавіча — Надзвычайным і Паўнамоцным паслом Рэспублікі Беларусь у Арабскай Рэспубліцы Егіпет, Пастаянным прадстаўніком Рэспублікі Беларусь пры Лізе арабскіх дзяржаў

СЯМЕШКУ Аляксандра Віктаравіча — Надзвычайным і Паўнамоцным паслом Рэспублікі Беларусь у Аб'яднаных Арабскіх Эміратах

КУПЧЫНУ Алену Мікалаеўну — Надзвычайным і Паўнамоцным паслом Рэспублікі Беларусь у Рэспубліцы Славенія па сумяшчальніцтве

КАМЯНКОВУ Людмілу Эдуардаўну — судзьдзю Эканамічнага суда Садружнасці Незалежных Дзяржаў

Акрамя таго, Аляксандр Лукашэнка даў згоду на прызначэнне:

ТАРГОНСКАГА Алега Мечыслававіча — старшынёй Свіслацкага райвыканкама

ПАНАСЮГІ Пятра Іванавіча — старшынёй Дрыбінскага райвыканкама

ШЧОТКІНАЙ Мар'яны Акіндзінаўны — першым намеснікам міністра працы і сацыяльнай абароны

КАРАЛЁВАЙ Валянціны Вікенцьеўны — намеснікам міністра працы і сацыяльнай абароны

САСЦЕВІЧ Ірыны Анатольеўны — першым намеснікам міністра статыстыкі і аналізу

КУХАРЭВІЧ Алены Іванаўны — намеснікам міністра статыстыкі і аналізу

КОНАНА Віктара Аляксандравіча — намеснікам Генеральнага пракурора Рэспублікі Беларусь

КУКЛІСА Мікалая Іванавіча — намеснікам Генеральнага пракурора Рэспублікі Беларусь

КАВАЛЕНКІ Віктара Леанідавіча — намеснікам дырэктара Дэпартамэнта фінансавых расследаванняў Камітэта дзяржаўнага кантролю

СУШКІНАЙ Тамары Іванаўны — членам Гомельскага аблвыканкама

ПАДРАБІНКІНА Уладзіміра Іванавіча — членам Магілёўскага аблвыканкама.

ПОЛИТКУХНЯ

Вячеслав ОРГИШ, доктор философских наук

Оппортунистический поворот Грамады,

или О том, что символизирует политическая отставка Александра Козулина

(Окончание. Начало в №№123—124.)

Как это делалось

Зачистка партийных рядов БСДП от сторптивых, несогласных, как необходимое условие смены караула, продолжилась и после весеннего съезда 2007 года. Центральное руководство взяло за негласное правило делить партийцев по принципу: кто не с нами, тот против нас. В результате ряд областных и районных структур попали в немилость потому, что их лидеры и активисты имели неосторожность вступить в спор с партийными начальниками, критиковали их. Сегодня Анатолий Иосифович утверждает, что *"начала партийные разногласия"* фракция "За внутрипартийную демократию" ("Народная воля" от 7. 08. 2008), созданная пару месяцев назад, координацию деятельности которой взяла на себя Ольга Козулина. По мнению сопредседателя фракции Виктора Кривеля, одного из самых решительных оппонентов партийного начальства, *"партийные разногласия обусловлены упорным нежеланием Левковича, Сидоревича, Анташкевича, Гриба и некоторых других партруководителей следовать принципам демократии. Эта компания только на словах выступает за демократию, на деле она безжалостно расправляется со всеми, кто имеет самостоятельную точку зрения, кто понимает демократию как право на поиск и выбор альтернативных решений. Последние два года строительство Грамады все больше напоминает строительство тоталитарной политической секты по типу КПСС. Первый громкий взрыв партийных разногласий проявился еще летом прошлого года, Президиум под руководством Левковича, в нарушение устава, исключил из партии руководителя Могилевской областной организации Юрия Новикова, который, вопреки табу со стороны партийного "верха", посмел сотрудничать с движением А. Милинкевича "За свободу"*

И хотя многие партийцы, в том числе и я, выступили тогда в защиту областника, дезорганизации областной структуры избежать не удалось. В результате ее численность существенно сократилась. Потом партийные вожди взялись за меня...".

С Виктором Кривелем, руководителем Минской областной организации, оказалось посложнее. Активный деятель оппозиции, один из организаторов предпринимательского движения, он был у всех на виду. Но ничего, нашли ход. Когда в декабре 2007 года политик был заперт властью на 15 суток в изоляторе на Акрестина за организацию на Октябрьской площади митинга предпринимателей, держал голодовку, президиум Грамады 23 декабря собрал отчетно-выборную конференцию Минской областной организации и провел на должность ее руководителя *"нужного"* человека. По поводу своего изложения Виктор Криваль говорит: *"В случае с конференцией 23 декабря предательский характер и моральная ущербность организаторов этого мероприятия проявилась в полной мере. Но важнее отметить другое. Проведение этой конференции и мое изложение в тот момент, когда я сидел за решеткой и не мог предпринять что-либо, оказалось репетицией и прологом к съезду 3 августа, на котором низложили заключенного в тюрьму председателя партии. Левкович и его союзники убедительно показали: ради защиты своих интересов они способны переступать мораль".*

Позднее выяснилось, что конференция 23 декабря проведена с грубыми нарушениями, протокол собрания Молодечненской райорганизации по выдвижению делегатов на конференцию был фальсифицирован. В разъяснении по этому поводу от 21 мая 2008 года Минюст сообщил, что выявленные нарушения *"дают основания считать ее нелегитимной"*. Руководство БСДП было вынуждено согласиться с такой оценкой. Тем не менее Криваля на партийную должность не вернули, новую областную отчетно-выборную партконференцию не организовали. Руководство Минской областной организацией временно возложил на себя Президиум Грамады во главе с Левковичем.

Примеры можно продолжать, однако тенденция ясна и так. Те, кто препятствовал устремлениям группировки Левковича, из руководства партией любыми способами удалялись. Последним предстоило удалить Козулина, а также его представителей в центральных парторганах Ольгу Козулину и Игоря Рынкевича. Съезд 3 августа с этой задачей успешно справился и стал завершающим актом приватизации Грамады.

С больной головы на здоровую

Теперь Анатолий Иосифович хочет записать в адвокаты Александра Владиславовича. Понимая, что операция по экспроприации кресла председателя партии дурно пахнет, Левкович ссылается на "Обращение к членам партии", дескать, в нем Козулин *"сам ставил вопрос о том, чтобы на этом съезде было сменено руководство партии"* ("Народная воля" от 7. 08. 2008). Это верно. Но верно и то, что в этом письме Козулин подверг уничтожающей критике деятельность Левковича, Сидоревича, Анташкевича, которые, по его словам, копируют стиль и методы А. Лукашенко, грубо нарушают партийный устав и нормы демократии. С их благословения *"все живое, творческое, думающее, инакомыслящее и несогласное, подвергается остракизму, гонениям и уничтожению"*. Поэтому основной пафос козулинского обращения сводился к мысли о том, что этой троице не место в руководстве Грамады.

Но почему же все-таки делегаты съезда в большинстве своем проголосовали за Левковича, а не за Козулина? Разобраться в этом помогает ответ на другой вопрос: кто и как рекрутировал делегатов на съезд? Эту работу организовывал и контролировал президиум во главе с Левковичем. Естественно, набирались *"свои"*, сторонников Козулина различными способами тормозили. Но особую роль сыграло то, что в работе съезда принимали участие делегаты только от зарегистрированных парторганизаций БСДП. А их, в сравнении с незарегистрированными, меньшинство. Партийное большинство на съезде не было представлено, хотя Козулин и его сторонники настаивали на полном представительстве. Минюст в своих разъяснениях "О порядке проведения высшего органа партии" предложил ЦК БСДП следующее решение. Партия на съезде вносит в устав новую норму. Согласно этой норме члены партии, состоящие на учете в незарегистрированных структурах, избирают делегатов на съезд по территориальному признаку (то есть собрание по выдвижению проводится проживающими на определенной территории). Если бы Козулин и его сторонники сумели настоять на таком решении проблемы, расстановка сил могла быть иной, полагают многие.

Понимая это, Левкович и его сторонники на съезде вопрос представительства от незарегистрированного большинства замяли и поспешили сосредоточиться на переизбрании председателя, поскольку следующий съезд мог не дать им еще одного шанса...

Политическая энергия не безгранична, если ты тратишься на мышиную возню, на разборки с партийными оппонентами, на реальные политические дела ее не хватит. Поэтому не надо удивляться тому, что за период после президентских выборов 2006 года БСДП ни на миллиметр не продвинулась в борьбе за социальную демократию и политическую власть в стране, на политической сцене ее не видно и не слышно. Последнее время о существовании Грамады чаще всего вспоминали, когда речь заходила о ее председателе, экс-кандидате в президенты и политическом узнике номер один. Но теперь нет и этого повода. Месяц за месяцем, год за годом лидеры социал-демократов тратят основную энергию на политическое самосохранение, почти не оставляя сил для борьбы с политическим режимом. Если так продолжится, Грамада в скором времени окончательно превратится в черную дыру, которую никто не видит и не слышит.

Буш даже подумать не мог

Однако мне все же хочется сказать нечто иное. Неожиданные результаты съезда социал-демократов таковыми являются на первый взгляд. По своей сути они отражают некие новые тенденции в белорусском политикуме и имеют символическое значение. Партийное поражение находившегося в тюрьме А.Козулина и его сторонников в определенном смысле символизирует поражение той концепции и политической технологии борьбы за власть, которую они исповедуют. Революционная философия *"бури и натиска"*, уличных действий, спора, конфронтации с политическим режимом за рамками системных процедур политической борьбы, проигрывает философии умеренных, осторожных действий, политическим технологиям, рассчитанным на эволюционное изменение политической системы в Беларуси.

Скажем резче, оппортунистическое сознание, в основе которого — приспособленчество, соглашательство, беспринципность, берет в оппозиционных (по крайней мере определенных социал-демократических кругах) верх над революционным сознанием непримиримости и бескомпромиссной драки с политическим противником. Собственно тенденция на этот оппортунистический разворот начала проявляться еще несколько лет назад. В 2005 году лидер социал-демократов Николай Статкевич, последовательно выступавший за наращивание форм уличной активности, уличного давления на политический режим, вынужден был, как отмечалось выше, отдать "Народную Грамаду" в руки Левковича и его людей. Эти последние уже тогда делали ставку скорее на ритуальные, чем реальные уличные действия. Новые лидеры поспешили прикрыть лозунг "Беларусь в Европу!", который был начертан на знаменах партии при Статкевиче, стали заглядываться на Москву, вступили в альянс с коммунистами.

Рассмотрел ли оппортунистический поворот Грамады А. Козулин? Трудно сказать. Но вот что характерно. В кампании 2006 года, как это ни парадоксально прозвучит, он и партия придерживались различных концепций политического позиционирования и действия. Партийный штаб разрабатывал для него имидж респектабельного университетского профессора. Об этом не раз рассказывал Левкович, Король и многие другие, кто входил в избирательный штаб экс-кандидата. Козулин же перечеркнул все наработки штабистов и неожиданно для многих вошел в образ эдакого морпеха (в молодости ему довелось служить в морской пехоте), который бесстрашно произносит зубодробительные речи в адрес политического противника, решительно вступает в неравную схватку со спецназовцами, ведет за собой колонну демонстрантов к изолятору на Акрестина. Одним словом, всем своим видом и поступками воплощает бурю и натиск...

Удалив А.Козулина от руководства партией, делегаты съезда 3 августа как бы подвели черту под *"оранжевыми"* чаяниями многих белорусских оппозиционных романтиков, мечтавших о революционных свершениях в Беларуси на манер Украины или Грузии. Александр Козулин, которого многие видели в образе белорусского *"оранжевого"* вождя, отброшен своими политическими товарищами как ненужная вещь. Что может быть печальнее в судьбе политика? И какой великолепный подарок главному противнику Александра Владиславовича, искренне и глубоко ненавидящему *"оранжевую"* идею и все с ней связанное! Не хочется думать, но почему-то думается, что такой подарок мог быть сделан только по заказу. А еще вышло как будто назло кокому на Западе. Разве мог подумать Джордж Буш, за несколько дней до съезда социал-демократов принимавший в Белом доме дочь Козулина Ольгу, что другой его гость, А. Левкович (ранее побывавший в Белом доме), уже подготовил подарок...

Даешь инвестиции!

Как пойдут события дальше, что ждет Грамаду? Возможны различные сценарии. Тем не менее сторонники А.Козулина вряд ли могут рассчитывать на добровольное восстановление справедливости. 18 августа "Интерфакс" спросил у А. Левковича: не логично ли было бы восстановить А. Козулина, который теперь на свободе, в должности председателя партии? Ответ был недвусмысленным: "Я не считаю целесообразным созывать новый съезд партии". Единомышленники Александра Владиславовича могут попытаться вернуть партию под свой контроль. Например, объявить "козулинский" набор во фракцию "За внутрипартийную демократию", то есть используя авторитет Александра Козулина, привлечь на свою сторону большинство партийцев и под их давлением понудить команду Левковича капитулировать. Но пойдет ли на это сам Козулин? Похоже, он видит свою политическую задачу более широко, чем восстановление своих партийных позиций. Видимо, его персональный политический масштаб нуждается в некоем массовом общественном движении, способном вместить не только партийные структуры...

"Победителей" сейчас больше всего заботит, надо думать, вопрос о том, как повыгоднее сдать, так сказать, партию в *"аренду"*. Иначе зачем было рисковать, тратить огромные усилия, дразнить общественное мнение. Не рискуя сильно согрешить против истины, можно предположить, что теперь первоочередная задача Левковича — найти силы, которые согласятся использовать брэнд и структуры Грамады в обмен на денежное довольствие для ее организаций и элиты. С этой точки зрения Анатолия Иосифовича даже можно в каком-то смысле понять, два года он ходил с протянутой шапкой. При всем желании Козулин, сидя на нарах, не мог решить проблему регулярного партийного финансирования. Скорее всего Анатолий Иосифович надеется, что, отбросив приставку "И.О." и отодвинув А.Козулина, он сумеет более успешно договариваться с инвесторами. Во всяком случае на встрече с гродненскими партийцами 17 июля он уверял, что "Козулин — *"тормоз"* партии... *"Там" не воспринимают Козулина, а из-за Козулина и всю партию"* (из выступления на съезде 3 августа председателя Гродненской областной организации М.Воронца).

Однако многие эксперты считают, что Левкович по любому не привлекателен для инвесторов и под него денег не дадут. Видимо, это верно, но только отчасти. В свое время, свернув лозунг "Беларусь в Европу!", он на самом деле потерял доверие в глазах западных партнеров. Зато по-своему стал привлекателен для политических арендаторов с незападной пропиской. Кроме того, оппортунистическая окраска, все более отчетливо проступающая на лицах нынешних лидеров Грамады, не может не формировать к ним интерес на внутреннем политическом рынке. Например, правящий политический класс Беларуси не первый день озабочен самосохранением и самовоспроизводством. Он давно нуждается в том, чтобы его интересы на уровне системной политической игры представляла партийная структура. Нынешние социал-демократы понятны номенклатуре умеренно левым содержанием своей политической платформы, социал-демократическая идея широко востребована правящими политическими элитами Европы. Социал-демократы Грамады достаточно удалены от правых и националистических секторов оппозиции. Сам Анатолий Левкович неоднократно принародно высказывался в том духе, что де Лукашенко — "стихийный социал-демократ", его только надо подправить в сторону демократии.

Почему бы не допустить, что сигнал нового партийного вождя Грамады давно услышан, и результаты съезда 3 августа были предопределены именно этим обстоятельством? Если так, то ответ на вопрос о том, пойдут или нет (и если пойдут, то откуда), инвестиции в партию, мы узнаем довольно скоро. В экспертном сообществе полагают, что Левковича могут пропустить в парламент, чтобы он поработал в так называемой *"конструктивной"* оппозиции. Почему — нет? Там он может подтвердить свою (и своих соратников) договороспособность с правящим политклассом.

И вот что примечательно. По поводу избрания председателем партии БСДП и перспективы парламентской карьеры Анатолия Иосифовича осторожный оптимизм высказала на пресс-конференции председатель ЦИК Л.Ермошина. *"Кто находится на партийной верхушке, тот и имеет больше шансов быть, во-первых, выдвинутым кандидатом в депутаты. Во-вторых, поддержанным партией и избранным в парламент... И то, что в партии Козулина сменился лидер, тоже разумно, на мой взгляд. Он же все равно не может по понятным причинам участвовать в выборах. Можно говорить о моральных обязательствах, но когда люди связаны карьерными соображениями, то все меняется"*.

***

Лидии Михайловне, как говорится, виднее. Лично у меня нет абсолютно однозначного ответа на вопрос, пропустят А. Левковича в депутаты или нет. Но это, в конце концов, не столь существенно. Важнее другое. Если Анатолий Иосифович вместе с соратниками удержит руководство партией, Грамада будет эволюционировать в сторону политического конформизма, попутно вытеривая остатки козулинского духа. На политической сцене Беларуси она вполне может занять пока никем не освоенный сектор умеренных реформистов от оппозиции, из которого при хорошем усилии можно рукой дотянуться до реформистских идеалов правящей элиты.

МНЕНИЕ

Кто передвигает игрушки в политической песочнице?

Как характеризовать переизбрание А.Козулина как руководителя Белорусской социал-демократической партии (Грамада)?

В отечественной политической ситуации — с ее незрелой и рыхлой партийной структурой, с отсутствием минимальной материальной базы для действий легальной оппозиции, с постоянной слежкой за ней представителей разнообразных тайных полиций — главным достоянием любой партии является "символический капитал". Такое богатство особенно важно даже для состоятельных организаций и движений, тем более оно значимо в местных условиях.

Козулин — давно человек-символ.

Он известен на Западе как самый крупномасштабный политический заключенный, осужденный лишь за то, что, вступив в борьбу за должность президента, имел серьезнейшие шансы в ней победить. Он — бывший ректор флагманского вуза страны и не бывший доктор наук и профессор. Его неплохо знают в России, где он возглавлял Совет ректоров союзного государства — сообщество ученых и администраторов, много сделавшее для укрепления взаимовыгодных контактов наших братских народов. Он чрезвычайно молод для политика. И — что самое главное — уже находясь в колонии порядка двух лет, он ни разу не предоставил возможности ни злейшим врагам, ни ближайшим друзьям усомниться в своем личном мужестве и преданности собственным идеалам и принципам.

Та, как я полагаю, узкая группа лиц, отправившая Козулина на должность почетного председателя партии, не понимает менталитета даже политически неравнодушной части нашего населения. "Почетный председатель" — это типа "почетный пенсионер", это уже даже не икона, это — человек, которого вспоминают при формировании почетных президиумов. БСДП реально отказалась от своего главного и — по сути — единственного весомого политического ресурса.

Тем более опасно подобное решение в преддверии избирательной кампании.

Козулину и ЕГО партии ни имело бы особого смысла ходить "от двери к двери", этот лидер в 2006 году уже побывал в каждом доме. Отказавшись от него (его имени) именно сейчас, руководство партии продемонстрировало, что ее кандидаты вынуждены рассчитывать в грядущей схватке за будущее Беларуси только на себя.

Ибо социал-демократические аксакалы (на одобрительное мнение некоторых из них ссылается Левкович) предпочитают передвигать игрушки в политической песочнице. Откуда их в свое время попытался вытащить (и не без успеха) Александр Козулин.

Сергей СКРЕБЕЦ, экс-депутат Палаты представителей Национального собрания Республики Беларусь.

Будучым мамам могуць падоўжыць дародавы адпачынак

У Беларусі разглядаецца магчымасць павелічэння дародавага водпуску жанчынам.

Аб гэтым паведаміла журналістам галоўны акушэр-гінеколаг Міністэрства аховы здароўя кандыдат медыцынскіх навук **Святлана Шылава**. Паводле яе слоў, 76 працэнтаў ускладненняў з'яўляецца ў другім трыместры цяжарнасці. У сувязі з гэтым міністэрства аховы здароўя і працы і сацыяльнай абароны "прапрацоўваюць пытанні канкант таго, каб дародавы адпачынак у жанчын пачынаўся з 28 тыднёў цяжарнасці, а не з 30".

Куды знік Кубак Свабоды?

БНФ нарэшце перамог. Праўда, пакуль не на палітычным, а на футбольным полі. Каманда Партыі БНФ другі год запар перамагае ў футбольным турніры "Кубак Свабоды", які носіць імя Генадзя Карпенкі.

На ўрачыстай цырымоніі ўгнараванне спартыўных партыйцаў высветлася, што пераможцы атрымалі не той кубак...

Капітан каманды Партыі БНФ Сяргей Мудрачэнка, у прыватнасці, сказаў: "Нагадаю, што Кубак Свабоды быў заснаваны яшчэ ў 1997 годзе, — сказаў Мудрачэнка. У першыя гады яго нязменным уладальнікам была каманда Аб'яднаай грамадзянскай партыі.

Праз некалькі гадоў пасля ўзнікнення турнір набыў папулярнасць — заваладаць Кубкам захацелі многія. Некаторыя партыйцы прыбягалі нават да ганебных прыёмаў — выстаўлялі на спаборніцтвы прафесійных футбалістаў. Так некалькі гадоў таму ім заваладалі сябры КХП-БНФ. Тады за каманду Юрася Беленькага менавіта прафесіяналы і гулялі.

Але так ці інакш, у 2002 годзе Кубак папросту знік. Як удалося высветліць, ён можа знаходзіцца ў некага з агэнэшнікаў — ці то наменіка старшыні партыі АГП Ігара Шынкарыка, ці ў былога тэхнічнага сакратара арганізацыі Аляксандра Зялко. Дабіцца праўды ад іх пакуль немагчыма..."

"Народная воля" вырашыла высветліць, куды ж знік сапраўдны Кубак, які ўручаўся пераможцам першых турніраў? З гэтай нагоды мы патэлефанавалі аднаму з фігурантаў справы — Ігару Шынкарыку. І вось што пачулі ў адказ: "Трэба аднячыць, што кубак знік не ўчора. Ён згубіўся даўно, — сказаў Ігар Шынкарык. — З усёй адказнасцю магу сказаць, што ў офісе АГП яго няма. Шчыра кажучы, я ведаю пра дакучлівую ідэю Сяргея Мудрачэнкі знайсці трафей. Але шукаць яго трэба не ў нас. Дарэчы, Мудрачэнка неаднойчы прыходзіў да нас у офіс з жаданнем знайсці кубак..."

Між іншым, сам Сяргей Мудрачэнка назваў яшчэ аднаго чалавека, у якога мог згубіцца Кубак свабоды. Гэта старшыня КХП-БНФ Юрась Беленькі. Аднак сам Беленькі гаворыць, што перадаў кубак прадстаўнікам Аб'яднаай грамадзянскай партыі... Такім чынам, кола замкнулася. Палітыкі ківаюць адзін на аднаго, аднак сутнасць справы гэта не мяняе — нехта ўсё ж прыкмаўнёў арыгінальны Кубак Свабоды.

Віталь ГАРБУЗАЎ.

Народная Воля http://www.nv-online.info
22 ЖНІЎНЯ 2008 г.

Запад предупреждает Россию

Совет НАТО на внеочередном заседании обсудил конфликт России с Грузией. Встреча состоялась по инициативе США.

Накануне госсекретарь США Кондолиза Райс заявила, что Россия "играет в очень опасную игру" с США и ее союзниками и предупредила, что НАТО не должно позволить Москве одержать какие-либо стратегические победы в Грузии, сообщает Би-Би-Си.

ОБСЕ отправляет дополнительных наблюдателей в Грузию для отслеживания режима прекращения огня. В настоящий момент в Грузии находятся всего лишь восемь наблюдателей. К ним добавится еще 20.

Российская бронетехника и артиллерийские установки пока остаются в районе грузинского села Игоети, примерно в 35 километрах от Тбилиси, сообщает с места событий корреспондент Би-Би-Си Гэбриэл Гейтхаус. По его словам, российские войска также контролируют подступы к грузинскому городу Гори.

Канцлер Германии Ангела Меркель предупредила российское руководство, что вывод войск не должен растягиваться на недели.

Президент Франции Николя Саркози заявил, что созовет внеочередной саммит Евросоюза, если Москва в кратчайшие сроки полностью не выведет свои войска из Грузии.

ООН сообщает о массовом мародерстве в Гори

Город Гори на западе Грузии разграблен мародерами, сообщили представители ООН, прибывшие туда с первым гуманитарным конвоем.

"Здания, похоже, пострадали не сильно, однако повсюду видны следы массового мародерства, которому подверглись как магазины, так и частные жилища", — говорится в заявлении управления верховного комиссара ООН по делам беженцев.

Всего, по данным ООН, из-за конфликта свои дома вынуждены были покинуть 158,6 тысячи жителей Грузии. Вместе с большинством жителей при приближении российской армии город покинули местная администрация и полиция.

Несмотря на то, что президент России Дмитрий Медведев еще 12 августа объявил об окончании "операции по принуждению Грузии к миру", в прошлое воскресенье российские войска все еще оставались в окрестностях Гори.

40 лет назад советские танки расстреляли «пражскую весну»

40 лет назад Политбюро ЦК КПСС приняло решение о вводе войск в Чехословакию. Советских лидеров не устраивал новый курс властей страны на большую самостоятельность, который проводил Александр Дубчек, пришедший к руководству компартии Чехословакии весной 1968 года.

За "пражской весной" — политической оттепелью и либерализацией жизни внутри страны, которую начали Дубчек и его соратники — несколько месяцев напряженно наблюдал соцлагерь, оглядываясь на реакцию СССР. 18 августа 1968 года решение ЦК КПСС о вводе войск в Чехословакию было одобрено на совещании руководителей стран Варшавского договора в Москве. В ночь с 20 на 21 августа 24 дивизии СССР, Польши, ГДР, Венгрии и Болгарии вошли в Чехословакию, напоминает Радио Свобода.

Периоду либеральных реформ в Чехословакии, общественных дискуссий, поискам "социализма с человеческим лицом" был положен конец.

Мушарраф уходит в отставку

Президент Пакистана Первез Мушарраф в телевизионном обращении к нации объявил о своем решении уйти в отставку.

Мушарраф, которому грозил импичмент, заявил, что принял решение после консультации с юристами и своими сторонниками, и добавил, что оставляет свою судьбу в руках народа.

Слухи о том, что Мушарраф согласился уйти в отставку, не дожидаясь импичмента в обмен на гарантии собственной безопасности, появились в пакистанской прессе неделю назад, однако сторонники президента не раз выступали с опровержением этой информации.

Всемирная неделя воды

Конференция под таким названием состоялась в Стокгольме.

Ее организатор Международный институт воды и гости — 2500 специалистов обсудили главную тему в этом году, которая касается санитарных норм и оборудования. Даже в развитых странах недоработки при установке туалетов и очистных сооружений приводят к болезням и экономическим проблемам, так что говорить о других?

"Антисанитария — одна из наихудших катастроф, происходящих в мире, — говорит сотрудник стокгольмского Института воды Сесилия Мартисен. Так что цель Всемирной недели воды — поднять тему санитарных норм, чтобы весь мир понял ее значение и необходимость немедленных действий. Тогда мы сможем достичь хотя бы минимальных целей".

Четыре сыночка и три дочки

Жительница пригорода Александрии родила семерых близнецов — четверых мальчиков и троих девочек.

Состояние малышей медики оценивают как стабильное, их поместили в специальные инкубаторы. Вес самого маленького из новорожденных составляет всего 1,5 килограмма.

Газала Ибрахим, мать новорожденных: "Мой муж много работает, и ухаживать за детьми придется мне одной, рассчитывать не на кого".

Министр здравоохранения Египта распорядился, чтобы новорожденные в течение двух лет получали бесплатное молоко и подгузники, передает НТВ.

СПЕЦИАЛЬНЫЙ РЕПОРТАЖ

Взорванный рай

Кавказ — это, как известно, край легенд, здесь они существуют в большом количестве и по любому поводу. Легенда об образовании Абхазии такова. Решил Бог поделить территории между народами, но Абхаз на этот раздел не явился, пришел только на третий день, когда свободных земель уже не осталось. "Где же ты был?" — спросил его Бог. "Прости, но у меня были гости, и я не мог их оставить даже ради тебя." Как гласит поверье, в награду за гостеприимство Бог одарил Абхаза землей, которую хотел придержать для себя, — земным раем.

Секретный объект — госдача №5

Диктаторы, как известно, под свои резиденции плохих мест не выбирают. Иосиф Сталин, который в порыве нежной любви к собственной родине просто подарил Абхазию Грузии, "скромно" построил себе здесь пять (!) дач. И если бы он сегодня увидел, какую бомбу замедленного действия заложил под эти поистине райские места, вероятно, схватился бы за голову. Впрочем, скорее всего нет: диктаторы не умеют признавать своих ошибок.

...Страшный и голодный послевоенный период, перевернута и разрушена жизнь огромной страны. Люди еще живут в подвалах и землянках, работают, как каторжные, восстанавливая уничтоженное войной. Плюс к этому под патронажем Лаврентия Берии спешно ведутся дорогостоящие работы по созданию атомной бомбы. И в это время тому же Берии поручают другое важное задание: Совет Министров СССР за № 2323-985с ("с" — значит "секретно") принимает постановление "О строительстве объектов государственной дачи № 5 в районе озера Рица".

Это был конец 1946-го, в 1947-м в стране будет настоящий голод, но несмотря ни на что "скромный вождь", едва ли не аскет, по утверждению его поклонников, решает строить для себя новую резиденцию на берегу красивейшего горного озера невероятного бирюзового цвета.

Огибаем озеро справа и по узкой "камуфлированной" дороге доезжаем до тяжелых железных ворот. "Журналисты?" — охранник, не спрашивая никаких документов, просто поверив на слово, пропускает нас на территорию госдачи, скрытой в глубине огромного парка. Попасть на некогда особо секретный объект оказалось достаточно просто.

Одноэтажное здание темно-зеленого цвета практически сливается с местностью, оно спрятано за огромными деревьями, чтобы нельзя было разглядеть ни с противоположного берега озера, ни сверху с гор. Это дань сталинской параноЙе. Смотрится дом по-спартански сурово.

— Хрущев рядом с дачей Сталина построил свой дом в том же стиле, Брежнев соединил их переходом, так дачный комплекс для высшего советского начальства получил нынешний вид, — охотно рассказывает нам экскурсовод. — Вы не смотрите, что здание достаточно скромное снаружи, внутри оно отделано ценнейшими породами деревьев сорока сортов: дуб, лиственница, орех, карельская береза, самшит.

Брожу по прохладным мрачным комнатам, в которые практически не попадает солнечный свет. Все внутри отделано деревом: и полы, и обшивка стен, даже потолок... Огромные спальни с огромными же, хотя и невысокими, кроватями. В каждой есть пуф на ножках и маленький, почти дамский столик, повсюду на стенах — кнопки вызова охраны... Персональный кинозал... Обеденный зал с видом на горы... Мрачный кабинет с тяжелым столом... Раритетный рояль Muhlbach в гостиной. За ним, как рассказывают, музицировали оперные дивы Вера Давыдова и Валерия Барсова, частенько сопровождавшие вождя на отдыхе...

Дачу Сталина можно разглядеть только вблизи.

— Здесь нет кухни, — продолжает наш экскурсовод. — Сталин не любил запаха готовящейся еды, потому кухня находится достаточно далеко, у Молочного водопада. Все блюда сюда приносили уже приготовленными.

Грозный вождь очень дорожил собственной жизнью, панически боялся покушений, поэтому охрана никогда не знала, в какой из спален он спит, а потому высший офицерский состав от капитана до полковника охранял все комнаты, точно не зная, то ли пустоту сторожит, то ли мирный сон вождя. Сталин же заходил в одну комнату, а потом по террасам тайно переходил в какую-нибудь другую, и в какой из многочисленных спален он в результате оставался на ночлег, точно не знал никто. Точно так же за обеденным столом он занимал разные места. Как правило, чтобы видеть все подъезды к дому.

— Считается, что на Рицу Сталин приезжал для того, чтобы побыть в одиночестве. Сюда ведет одна-единственная дорога, поэтому никто не мог проникнуть незамеченным, — продолжает рассказ экскурсовод. Приезжал обычно к вечеру и, если оставался ночевать, то просил приготовить ему к ужину форель: в озере ее огромное количество. Иногда на дачу Сталин приглашал двух местных аксакалов. Дедам, если верить воспоминаниям охраны, было никак не меньше восьмидесяти лет и сюда их доставляли на "Виллисе". Согласно все тем же мемуарам, когда гости приезжали, он лично выходил их встречать, каждого обнимал и расцеловывал, а потом уходил в дом. Старики тем временем принимались за привезенного барашка: один вымачивал мясо в молоке, другой разводил костер. Сталин появлялся, только когда шашлык был готов. И уже потом до полуночи пел свои грузинские песни, громко, без конспирации.

...Захожу в ванную комнату, где до сих пор сохранилась сантехника, привезенная в качестве военных трофеев из Германии. Специально для большого, измученного полиартритом вождя народов была найдена ванна-термос, которая держит температуру налитой воды практически сутки. Как только грозного генералиссимуса начинали донимать боли суставов, он залезал в ванну, наполненную водой с различными травяными отварами, и ему становилось легче. И так в течение всего дня.

Рядом с чудо-ванной — небольшая кушетка, предназначенная, как мне показалось, для пеленания детей. Но откуда здесь могли быть дети?

— Нет, это массажная кушетка, у Сталина ведь не действовала одна рука, его мучили артриты, поэтому ему постоянно делали массаж, — поясняет экскурсовод. — Просто "вождь народов" был очень маленького роста, чуть больше полутора метров, поэтому и кушетка маленькая. На дачах все делали специально под его рост. В бильярдных столах, например, подпиливали ножки; нестандартные стулья, чтобы "великий вождь" не теребил ножками в воздухе, а доставал пятками до пола... Кстати, дачи Сталина разные снаружи, но абсолютно одинаковые внутри. На этот счет у него, видимо, был какой-то пунктик. И на всех дачах очень мало зеркал: Сталин не любил свое лицо, изрытое оспой.

Еще раз обхожу дом. Невозможно поверить, что его хозяин, частично парализованный монстр, ростом, как говорится, метр в прыжке, держал в страхе огромную страну. Как ему спалось в этих апартаментах, на этих огромных, но низеньких кроватях? Снились ли ему лица убитых по его приказу людей? Может, бродя каждый вечер из спальни в спальню, он пытался скрыться не только от живых соратников, но и от призраков мертвых?..

Кстати, еще год назад любой желающий мог поспать в постели генералиссимуса и опробовать на себе действие чудо-ванны. Но теперь территория объявлена госдачей президента Абхазии.

Холодная речка

Одинокая вилла, окруженная лимонными деревьями и кустами роз, стоит на высоком утесе. Воздух кажется просто вязким от нагретых на солнце реликтовых сосен. Внизу плещется море, где-то недалеко журчит река. Знаменитая дача Сталина на Холодной речке. Как считают историки — одно из любимейших мест отдыха "вождя всех народов", вторая по значению дача после знаменитой Кунцевской.

Сегодня на эту территорию вход закрыт, дачный комплекс был продан российскому олигарху Олегу Дерипаске за 10 миллионов долларов. По меркам Абхазии — огромная сумма: весь бюджет непризнанной страны на тот момент составлял чуть больше 20 миллионов.

Правда, Михаил Саакашвили, узнав о сделке, грозно предупредил: после возвращения территории Абхазии под контроль Грузии дача будет экспроприирована, сделка незаконна. И напомнил российским миллиардерам, как по аналогичной схеме они впустую тратили деньги в Аджарии. Однако Дерипаска, похоже, не испугался ни Саакашвили, ни призрака кровавого вождя.

Река Холодная — одна из самых коротких рек мира, в длину она всего около 400 метров. Температура воды, даже в самые знойные дни, не превышает 7 градусов, давая в жару спасительную прохладу. Историки утверждают, что место расположения будущей дачи генералиссимус выбирал лично — эдакий арктический оазис среди субтропиков. Серпантин и тайные ходы вручную прорубали в скалах солдаты и офицеры НКВД. Интересно, что Сталин создавал свой рай на земле в период самых массовых "чисток" — в 1937—1939 годах, когда миллионы людей шли на расстрел в подвалах НКВД или на голодную и холодную смерть в ГУЛАГе, вождь хотел красоты, хотел жить в окружении пальм, цветущих магнолий, экзотических агав... Кстати, последним из вождей эту дачу посещал Владимир Путин летом 1999 года.

Как и на Рице, здание окрашено в темно-зеленый цвет и практически сливается с местностью, даже те, кто знает о его месторасположении, не сразу разглядят двухэтажный особняк на фоне высоких сосен и елей. С пляжем его соединяет лифт, хотя море Сталина вообще не интересовало, и купался он редко — боялся утонуть.

Внутрь дома попасть мы не смогли: охрана российских олигархов оказалась не такой доброжелательной, как охрана президента Абхазии.

— Да не расстраивайся, — успокаивал меня абхазский коллега Эрик. — Все дачи Сталина одинаковы даже в мелочах. Везде одинаковая планировка: на первом этаже — приемная, кабинет, бильярдная, комната отдыха, на втором — большая столовая, комнаты для гостей, библиотека. Впрочем, особенность "Холодной речки" — отсутствие рабочего кабинета и еще туалет, расположенный за абсолютно прозрачной стеклянной дверью. Не знаю уж, сохранил его Дерипаска или нет, но я видел это "зрелище" собственными глазами. Кстати, существовали две версии появления прозрачной двери в сталинской уборной. Первая - чтобы игроки были полностью уверены в положении шаров на бильярдном столе, вторая - традиционная: "в целях безопасности".

— "Знатоки" рассказывают, что на любой даче, во всех без исключения помещениях, должна была присутствовать одна деталь, — продолжает Эрик. — Сталин курил трубку, но пользовался только табаком из папирос "Герцеговина флор". Поэтому во всех комнатах на всех горизонтальных поверхностях лежали пачки папирос и спички, чтобы вождь мог в любой момент закурить свою трубку. Причем спички были специальные, они зажигались от трения о любую поверхность: иногда он зажигал их о китель, а когда играл в бильярд — о сукно. Вот бы такие спички да белорусским партизанам!

Этот дом строился в соответствии со вкусами Раисы Горбачевой.

— Кстати, всю войну Сталин отдыхать не ездил, — строгий охранник, как опытный экскурсовод, вдруг начал дополнять рассказ моего знакомого. — В первый раз после войны он поехал в Сочи осенью 1946 года. Зато пробыл на юге более трех месяцев. А потом так и сложилось: он приезжал в наши края в начале сентября, а то и в начале августа, и до декабря в Москву не возвращался. Страна тем временем пребывала в уверенности, что вождь работает в Кремле...

— А правда, что здесь есть пруд, в который запустили форель, чтобы было, как на Рице? — Пользуясь внезапной доброжелательностью стража имущества Дерипаски, я решаю разузнать о даче побольше.

- Нет, — смилостивился он. — Форель и лягушачьи лапки для французских делегаций хранились в цистернах. А теперь в этом и вовсе нет необходимости. Кстати, ваш друг сказал абсолютную правду: все сталинские дачи одинаковы внутри, так что не побывав в доме на Холодной речке, вы ничего не потеряли.

Позже, во время этой командировки, мне довелось побывать на сталинской даче и в Новом Афоне, и на даче в Пицунде. Могу заверить: по большому счету все они действительно мало отличаются друг от друга. Все в дереве, много спален, комнаты более светлых оттенков чередуются с багрянно-красными... На всех дачах есть кинозал, бильярд, огромные террасы, чтобы вождь мог видеть море с высоты птичьего полета. (Так он, наверное, казался себе выше простом и значительнее.) Я даже побывал на государственной даче вождя в Сухуме, хотя в то время в ней находился президент Абхазии Сергей Багапш, поэтому охрана в дом войти не позволила, но разрешила побродить по реликтовому парку, где в изобилии растет бамбук. Кстати, эта деталь мента просто в ступор ввела: у нас в мирное время просто невозможно представить, чтобы тебя пустили погулять по территории резиденции Лукашенко в Дроздах, а в Абхазии я была всего за неделю до войны, но на территорию дачи охрана меня пустила. Правда, попросила вести себя тихо...

"Скромные" вкусы четы Горбачевых

— Самым комфортабельным дачным комплексом, безусловно, является дача Михаила Горбачева под Пицундой, — мы продолжаем экскурсию по местам, предназначенным специально для сильных мира сего. — Кстати, ее тоже решено продать. Часть построек, где жила охрана, уже арендует какой-то бизнесмен из Чебоксар. Но сам комплекс пока находится в распоряжении президента Абхазии, поскольку с потенциальными покупателями наше правительство пока не может сговориться в цене, — рассказывает Эрик.

С позволения сказать "дача" — необычной конструкции пятиэтажный дом в бежево-песочных тонах — строился, как выяснилось, по "скромным" вкусам Раисы Максимовны Горбачевой югославскими строителями. Здесь есть даже бухта для подводных лодок. Да и корпус охраны рассчитан на 300 мест. Можете представить себе размеры "скромного" отдыха советских вождей! Как нам подтвердили сотрудники комплекса, Сергей Багапш сюда почти не приезжает, а здания, предназначенные для охраны, на 49 лет взял в аренду некий российский бизнесмен из Чебоксар, бывший сержант милиции.

До Горбачева в этих местах любили отдыхать и Лаврентий Берия, и Никита Хрущев, и Леонид Брежнев. Но дача эта имеет плохую "политическую историю", возможно, поэтому Багапш и старается от нее избавиться.

Так, пока Хрущев отдыхал в Пицунде, в Москве соратники по партии договорились отстранить его от должности. Приехав из Абхазии, Хрущев сразу попал на пленум, где ему и было объявлено о смещении со всех постов. Лидером страны, как известно, "скоропостижно" стал Леонид Брежнев.

Встреча все с тем же Брежневым все в той же Пицунде стала последней для лидера Франции Жоржа Помпиду. То ли прием был слишком бурным, то ли по какой иной причине, но французскому лидеру стало плохо в самолете, когда он возвращался в Париж. И очень скоро Франции пришлось прощаться со своим президентом.

Недолго радовался шикарной даче и Михаил Горбачев, не пожалевший на ее строительство миллиарда советских рублей. Кстати, абхазы его очень не любят. Еще в 1989 году сход народа Абхазии обратился к президенту СССР с просьбой вывести республику из состава Грузинской ССР. Если бы это было сделано, то, возможно, и не было бы той страшной войны, призрак которой до сегодняшнего дня не ушел с этой земли. Но Горбачев просто побоялся браться за столь сложный "национальный вопрос", думал как-нибудь само рассосется. Не рассосалось...

Кстати, во время грузино-абхазской войны ни одна из государственных дач не пострадала. Только в Новом Афоне упал случайный снаряд, который уничтожил несколько мандариновых деревьев. Гостьи по-прежнему готовы к приему вождей. Которые, впрочем, вряд ли помнят древнюю легенду и то, что завершается она наказом Бога гостеприимному Абхазу: не допустить на эти землях войны...

(Продолжение следует.)

Светлана КАЛИНКИНА.

Беларусь—Абхазия.

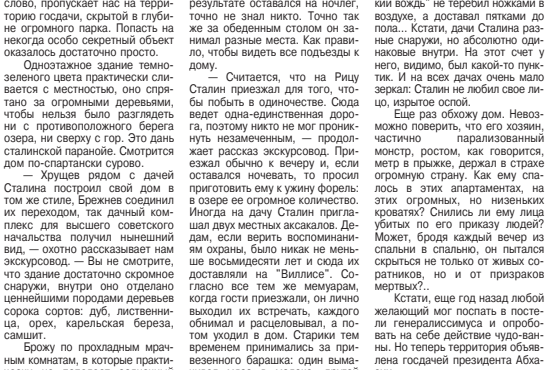

Озеро Рица.

Народная Воля http://www.nv-online.info
22 ЖНІЎНЯ 2008 г.

ПРАБЛЕМА

Ці стане хто больш здаровым, калі закрыюцца прыватныя медыцынскія цэнтры?

Калі ў найбліжэйшы час у пытаннях цэнаўтварэння не адбудзецца ніякіх змен, многія буйныя медыцынскія цэнтры будуць закрыты. Пра гэта на прэс-канферэнцыі ў Мінску заявіў старшыня Беларускага саюза прадпрымальнікаў (БСП) Аляксандр Калінін.

Ён зазначыў, што ў сферы прыватнай аховы здароўя цэны рэгулюе Міністэрства аховы здароўя. Паводле слоў старшыні БСП, сёння, як правіла, ігнаруюцца рэальныя выдаткі прадпрыемства. *"Гэта ставіць пад пагрозу закрыцця шэраг буйных медыцынскіх цэнтраў"*, — падкрэсліў А.Калінін. Напрыклад, калі сітуацыя не зменіцца, сталічны медцэнтр "Эскамедсервіс" можа спыніць сваё існаванне ўжо ў наступным годзе. *"Сам механізм цэнаўтварэння і рэгістрацыя цэн не дае ім працаваць з нармальнай рэнтабельнасцю"*, — заявіў А.Калінін.

Паводле меркавання старшыні БСП, дзяржаўнае рэгуляванне цэнаўтварэння з'яўляецца *"сур'ёзным тормазам у развіцці бізнесу"*. У сувязі з гэтым ён станоўча ацаніў падтрымку з боку прэм'ер-міністра Сяргея Сідорскага прапановы бізнес-асацыяцый аб пераходзе на свабоднае цэнаўтварэнне на тавары, што не дамінуюць на рынку. Нарада па пытаннях падатковай палітыкі з удзелам прадстаўнікоў дзяржорганаў і бізнес-аб'яднанняў адбылася 7 жніўня.

"Мы маем шмат прыкладаў, калі залішняя зарэгуляванасць дзяржавай пад лозунгам недапушчэння інфляцыі проста вымывае з рынку частку айчынных тавараў. Выраблянь іх становіцца проста нявыгадна", — заявіў А.Калінін. Паводле яго слоў, айчынныя тавары замяшчаюцца імпартам. У той жа час, лічыць старшыня БСП, урад, які не дазваляе беларускім вытворцам устанаўліваць цэны паводле свайго меркавання, усё роўна не стрымае інфляцыю. *"У сувязі з гэтым мы маем ідэю ў цэлым шэрагу галін"*, — зазначыў ён.

Нагадаем, 13 чэрвеня на прэс-канферэнцыі першы віцэ-старшыня Мінскага гарадзкога саюза прадпрымальнікаў і работадаўцаў Віктар Маргелаў заявіў, што свабоднае цэнаўтварэнне трэба ўводзіць ужо сёлета. *"І бізнес-супольнасць, і дзяржструктуры маюць аднолькавае меркаванне: мы павінны ісці да свабоднага ўтварэння цэн. Аднак пазіцыя бізнес-супольнасці заключаецца ў тым, што гэта можна зрабіць на 90% у 2008 годзе, а ў Мінэканомікі лічаць, што для гэтага трэба як мінімум тры гады"*, — сказаў В.Маргелаў.

Наталля КАРОТКАЯ.

ПАМЯЦЬ

Віктар Тарасаў і Зінаіда Браварская чакаюць помнікаў...

*Са смерці народнага артыста **Віктара Тарасава** прайшло больш за два гады. Аднак дагэтуль на яго магіле стаіць толькі крыж... Няма помніка і на магіле актрысы Купалаўскага **Зінаіды Браварскай**. Няўжо не заслужылі?..*

*"Помнік, якім займаецца скульптар **Уладзімір Жбанаў**, ужо гатовы, засталося толькі некаторыя дапрацоўкі, — адказаў "Народнай волі" дырэктар Нацыянальнага акадэмічнага тэатра імя Янкі Купалы **Мікалай Кірычэнка**. — Першапачаткова помнік задумваўся з бронзавым ліццём на непаліраваным мармуры. Але потым камісія і сваякі вырашылі, што гэта не самы ўдалы варыянт. Зараз камень замяняецца на паліраваны мармур. Спадзяюся, што ў верасні помнік будзе ўсталяваны".*

Яшчэ адзін зацягнуты "памятны даўгабуд" Купалаўскага тэатра — помнік на магіле народнай артысткі Беларусі **Зінаіды Браварскай**.

"Калі Браварская памерла, яе сястра сказала, што паставіць помнік сама, — сказаў Кірычэнка. — Аднак потым сувязь з сястрой, якая жыве ў Адэсе, перарвалася, мы доўга не маглі яе знайсці. Пачалі займацца помнікам самі. Я нават занёс свае асабістыя грошы ў заклад... Але зараз сястра знайшлася. 29 верасня помнік адкрываецца".

Дарэчы, калі памёрае народны артыст, яму заўсёды павінен усталёўвацца помнік за рахунак дзяржавы.

"Калі ў артыста нікога не засталося, тады ўсталёўкай помніка займаемся мы, — распавёў Мікалай Кірычэнка. — Тэатр звяртаецца ў Міністэрства культуры, яны — у Савет міністраў. І ў залежнасці ад рангу артыста прымаецца рашэнне аб усталёўцы помніка. Калі ў чалавека засталіся сваякі, то рабіць помнік за свой рахунак альбо звяртаюць ў Мінкульт — іх асабістае рашэнне".

Сам Мікалай Кірычэнка лічыць, што ініцыятыва павінна зыходзіць ад сваякоў.

"Гэта доўг жывых — клапаціцца аб сваіх блізкіх, якія памерлі, — зазначыў дырэктар Купалаўскага тэатра. — *Калі ёсць хтосьці, хто пражыў з чалавекам жыццё, то з нашага боку нават нетактоўна ўмешвацца ў справы пахаванняў і помнікаў... Напрыклад, актрысе **Ліліі Давідовіч** помнік паставіў муж. Жонка і дачка легенды Купалаўскага тэатра Паўла Кармуніна таксама без нашай дапамогі справілася".*

Аднак цяжкае матэрыяльнае становішча сваякоў памерлага, іх адсутнасць і нават званне народнага яшчэ не гарантуюць хуткай усталёўкі помніка на магіле артыста.

"Помнік — гэта дарагая і цяжкая для бюджэту дзяржавы справа, — выказаў сваё меркаванне "Народнай волі" скульптар Уладзімір Жбанаў. — Існуе чарга ўсталёўкі помнікаў артыстам — не кожнаму паставіць помнік у той жа год..."

Помнікі на магілах некаторых дзеячаў мастацтва абыходзяцца ў шасцізначныя сумы.

*"Наколькі я ведаю, помнік **Уладзіміра Мулявіна** каштаваў больш за 100 тысяч долараў, — распавёў Уладзімір Жбанаў. — Помнік Міхаіла Пташука абышоўся ў 50 мільёнаў рублёў... Кошт помніка залежыць ад яго памераў, пароды каменя, складанасці яго вясечкі, складанасці ліцця, колькасці бронзы. Гэта як кавалак мяса выбірац — што за мяса, колькі ў ім касцей, колькі ў ім жыл..."*

Месца пахавання "заслужаным і народным" таксама належыць спецыяльнае. На Усходніх могілках ёсць спецыяльная пяцярная частка — "культавае месца", дзе хаваюць народных артыстаў, мастакоў і міністраў.

Вольга ПРУДНІКАВА.
Фота Юрыя ДЗЯДЗІНКІНА.

Такія помнікі стаяць на магілах Аляксандры Клімавай, Яўгеніі Янішчыц і Лілі Давідовіч.

ДАВЕДКА

Віктар Паўлавіч Тарасаў нарадзіўся 29 снежня 1934 года ў Барнавуле. Большую частку жыцця — звыш 40 гадоў — артыст прысвяціў Нацыянальнаму акадэмічнаму тэатру імя Янкі Купалы. За гэтыя гады ён стварыў больш за 130 яркіх сцэнічных выяў: ад Мульшіка ў дудараўскіх "Вечарах" да Дорна ў чэхаўскай "Чайцы".

Выявіў ён сябе і ў кіно. Гледачам добра вядомыя кінафільмы з удзелам гэтага таленавітага акцёра: "Крах", "Дзяржаўная мяжа", "Людзі на балоце" і шматлікія іншыя.

Народны артыст СССР. Лаўрэат Дзяржаўнай прэміі Беларусі. Сышоў з жыцця 10 лютага 2006 года.

Зінаіда Іванаўна Браварская нарадзілася ў 1916 годзе ва Украіне, на маленькай станцыі "Адэса-дачная" ў сям'і чыгуначніка. Скончыла адэскую школу, Дзяржаўны інстытут тэатральнага мастацтва ў Маскве (1937), дзе вучылася ў выдатных педагогаў М.М. Тарханава, М.С. Плотнікава, Л. Цэлешавай і іншых. Сцэнічную дзейнасць пачала ў Тэатры юнага гледача Беларусі, дзе вызначылася ў ролі Тоні Туманавай ("Як гартавалася сталь" паводле М. Астроўскага). З 1938 г. — у Нацыянальным акадэмічным тэатры імя Я. Купалы, якому прысвяціла ўсё жыццё (нават у 85 год З.І. Браварская яшчэ была занята ў двух спектаклях — вядучая ў "Паўлінцы" і маці Менахэма ў "Памінальнай малітве"). Выхаванка рускай акцёрскай школы, Зінаіда Браварская даволі арганічна і натуральна ўпісалася ў беларускі нацыянальны тэатральны кантэкст, адчула мелодыку беларускай гаворкі.

СІТУАЦЫЯ

Хто апошні, той і бацька?

Больш за пятнаццаць гадоў мужчына плаціў аліменты чужому дзіцяці

У 1973 годзе мінчаніну Івану Бекасаву было 30 гадоў. У той час малады чалавек марыў набыць матацыкл. Многія памятаюць, што за савецкім часам не толькі машыны і матацыклы, а нават і прадукты харчавання прыходзілася, што называецца, "даставаць". "Дастаў" Іван Іванавіч сабе і вялікія праблемы.

Матацыклетны раман

"Пад Новы 1973 год я збіраўся набыць матацыкл", — распачынае аповед Іван Іванавіч. — Тады ў Мінску на вуліцы Дзяніса'ўскай быў спецыялізаваны магазін. Аднак атрымалася так, што ў чарзе за матацыклам я быў толькі ў восьмым дзесятку, хаця дакладна ведаў, што матацыклаў у продаж "выкінуць" толькі шэсцьдзесят..."

Каб удалося Івану Бекасаву купіць матацыкл па чарзе, далейшых жыццёвых злаключэнняў ён бы здолеў пазбегнуць. Аднак...

Для таго, каб стаць уладальнікам "жалезнага каня" і ўвасобіць-такі сваю мару ў жыццё, Іван Іванавіч быў вымушаны шукаць блат: "Я пазнаёміўся з гандляркай — Тамарай Свірыдовіч. Яна на той час працавала ў ЦУМе. Там таксама бывалі ў продажы матацыклы, — працягвае Бекасаў. — У нас з гэтай жанчынай быў кароткі раман, і ў рэшце рэшт запаветны талон на атрыманне матацыкла я атрымаў і недзе ў маі 1973 года стаў шчаслівым уладальнікам матацыкла маркі "Іж". З таго часу і не бачыў гандлярку, якая паспрыяла пакупцы... Аднак прыкладна праз год яна мяне расшукала".

Высветлілася, што жанчына зацяжарыла, і што бацька будучага дзіцяці не хто іншы, як Іван Бекасаў. "Не трэба было доўга думаць, каб скеміць, што дзіця не ад мяне, — гаворыць ён. — Мы ж з гэтай жанчынай не бачыліся на той момант ужо цягам году... Аднак яна не адступала. Пагражала судамі. І ў рэшце рэшт пачалося..."

Савецкі суд — самы справядлівы?

У сакавіку 1975 года ў Тамары Свірыдовіч нарадзілася дачка. І праз суд жанчына стала дабівацца таго, каб бацькай быў прызнаны Іван Бекасаў, і каб аліменты плаціў менавіта ён. У судовай заяве ісціца ўказала, што "ў лістападзе 1972 года ўступіла з адказчыкам у блізкія зносіны, у чэрвені 1974-га зацяжарыла, а ў лістападзе 1974-га адказчык сышоў ад яе". Довады Бекасава да ўвагі не прымаліся.

Ва ўсе часы (дарэчы, такая практыка існуе і зараз) суды, разглядаючы падобныя справы, стараюцца быць на баку маці. Так атрымалася і ў справе Бекасава. Нягледзячы на тое, што Іван Іванавіч увесь час адмаўляў факт бацькоўства і дачкі, якая нарадзілася ў Тамары Свірыдовіч, сваёй не прызнаваў, суд прызнаў бацькам менавіта яго, і, згодна з судовым рашэннем, менавіта Бекасаў, як законапаслухмяны чалавек, плаціў аліменты чужой дзяўчынцы.

Такім чынам, з 1976-га па 1991 год Іван Бекасаў заплаціў аліментаў на суму 12.490 савецкіх рублёў. У Савецкім Саюзе гэта былі немалыя грошы. І пару матацыклу за іх купіць можна было б запраста...

Нягледзячы на тое, што Бекасаў спраўна плаціў аліменты, увесь час ён спрабаваў-такі адмавіць справядлівасць. Аднак у СССР яму гэта не ўдалося. Ніводны суд не адмяніў рашэнне суда першай інстанцыі. Новыя магчымасці для Івана Іванавіча з'явіліся толькі пасля распаду Савецкага Саюза.

Хоць не бацька, а плаціць павінен?

Нарэшце 4 верасня 1994 года Іван Бекасаў прайшоў медыка-біялагічную экспертызу, якая выключыла магчымасць ягонага бацькоўства ў дачыненні да дачкі Тамары Свірыдовіч. Здавалася, кропкі над "і" расстаўлены, але...

"Па сутнасці, гэта азначала, што першаснае рашэнне суда было незаконным. Было пацвярджана, што Тамара Свірыдовіч у свой час казала няпраўду. І не важна, памылялася яна наўмысна ці не, галоўнае, што рашэнне, згодна з якім я столькі часу плаціў грошы чужому дзіцяці, НЕЗАКОННАЕ", — гаворыць Іван Бекасаў.

Так ці інакш, прайшоўшы ў Беларусі ўсе магчымыя і немагчымыя судовыя інстанцыі, дабіцца, каб яму вярнулі незаконна адабраныя грошы, Бекасаў не здолеў. "Я ўпэўнены, што калі б мы жылі ў сапраўднай прававой дзяржаве, то гэтая б справа вырашылася ў лічаныя дні. А тут б'юся, як у сцяну", — запэўнівае мяне Іван Іванавіч.

ДЫПКУР'ЕР

Праз Балгарыю — без віз

Замежным грамадзянам дадзена права транзітнага бязвізавага перасячэння тэрыторыі Рэспублікі Балгарыя.

Пра гэта паведамляе прэс-служба МЗС Беларусі са спасылкай на інфармацыю Пасольства Балгарыі ў Мінску.

Такое права прадугледжана рашэннем Савета міністраў Балгарыі аб увядзенні спрошчанага рэжыму кантролю на знешніх межах, якое ўвайшло ў сілу 7 ліпеня. Замежныя грамадзяне могуць перасякаць тэрыторыю Балгарыі транзітам без балгарскіх віз пры наяўнасці адзінай шэнгенскай візы для кароткатэрміновага або доўгатэрміновага знаходжання, а таксама віду на жыхарства, выдадзенага кампетэнтнымі органамі краін — удзельніц Шэнгенскіх пагаднанняў; нацыянальнай румынскай візы і віду на жыхарства; нацыянальнай кіпрскай візы і віду на жыхарства; віду на жыхарства, выдадзенага кампетэнтнымі органамі Швейцарыі, Ліхтэнштэйна. Пры гэтым тэрмін перасячэння Балгарыі на павінен перавышаць 36 гадзін.

"Права на бязвізавае перасячэнне тэрыторыі Балгарыі будзе давацца толькі і выключна для транзітнага перасячэння краіны", — падкрэсліваецца ў паведамленні прэс-службы. Не дапускаецца ўезд і выезд на тэрыторыю Балгарыі праз мяжу адной і той жа замежнай дзяржавы, а таксама на транзітнае перасячэнне, калі задэкларавары маршрут руху не мае сувязі з дазволамі на знаходжанне і візамі.

АФІЦЫЙНА

Абяцанкі-цацанкі, а пражыць як?

Дапамогу па доглядзе за дзіцем да трох гадоў плануецца павысіць да бюджэту пражытачнага мінімуму.

Пра гэта паведаміла намеснік начальніка галоўнага ўпраўлення палітыкі занятасці і нарданасельніцтва Міністэрства працы і сацыяльнай абароны Беларусі Таццяна Шаметавец.

Паводле яе слоў, з 1 жніўня гэта 179 тыс. 760 рублёў. На аднаго чалавека. А маці з дзіцем — гэта ж ужо двое...

ПРЫГАВОР

Прыехаў...

Мінскі гарадскі суд прыгаварыў да 5 гадоў пазбаўлення волі Ігара Крапчука — былога дырэктара прадпрыемства "Эмір Мотарс", імпарцёра аўтамабіляў "Таёта" ў Беларусь, паведамляе "Інтэрфакс".

Нагадаем, улетку 2007 года праваахоўнікі затрымалі траіх краўнікоў прадпрыемства "Эмір Мотарс" па падазрэнні ў няўплаце мытных плацяжоў у асабліва буйным памеры пры ўвозе ў краіну новых аўтамабіляў маркі "Таёта".

Іх абвінавацілі ў незаконным увозе 300 машын. Напрыканцы мінулага года затрыманыя кампенсавалі шкоду ў 7 мільярдаў рублёў, нанесеную дзяржаве. Тады частка затрыманых была адпушчана на волю.

ЧУЛІ?

Пры Генпракуратуры можа быць створаны адзіны следчы камітэт

У Генеральнай пракуратуры Беларусі абмяркоўваецца пытанне аб рэфармаванні сістэмы следчых органаў, у прыватнасці аб магчымым стварэнні адзінага следчага камітэта пры Генпракуратуры. Пра гэта на прэс-канферэнцыі 15 жніўня ў Мінску паведаміў намеснік генеральнага пракурора Віктар Конан. Па такім шляху пайшлі ў Расіі, дзе адзіны Следчы камітэт дзейнічае пры Генпракуратуры ўжо некалькі гадоў.

Як зазначыў В.Конан, спецыялісты Генпракуратуры Беларусі ацэнілі: "Стварэнне адзінага следчага камітэта - гэта крок наперад, крок будучыні". Пры гэтым ён падкрэсліў, што пытанне ў тым, "як ажыццявіць гэта рэфармаванне, колькі гэта будзе каштаваць дзяржаве".

Паводле слоў В.Конана, цяпер у краіне вызначана дакладная сістэма расследавання спраў той ці іншай катэгорыі. Так, напрыклад, да падследнасці пракуратуры адносяцца найбольш цяжкія злачынствы, напрыклад, забойствы, карупцыйныя злачынствы, за выключэннем аднаго складу.

"Ці варта ламаць сістэму — пытанне дыскусійнае", — сказаў намеснік генеральнага пракурора. Паводле яго слоў, канкрэтных прапаноў у гэтай сферы пакуль няма.

Вячаслаў БУДКЕВІЧ.

КАМЕНТАРЫЙ ПА СПРАВЕ

Адвакат **Вера Страмкоўская**, *якая дапамагала Івану Бекасаву дабіцца справядлівасці, у каментары для "Народнай волі" адзначыла: "Размова ідзе аб тым, што чалавек, дабіваючыся справядлівага судовага рашэння і патраціўшы на гэта 15 гадоў уласнага жыцця, у рэшце рэшт даказаў, што ён правы. Аднак ён не можа дабіцца паваротку судовага рашэння, паколькі кампенсацыю яму павінна выплачваць дзяржава з бюджэтных сродкаў. Менавіта яна нясе адказнасць за неправамернае судовае рашэнне. Патрабаваць вяртання грошай ад жанчыны немагчыма, бо хаця экспертыза і даказала, што Бекасаў не з'яўляецца бацькам гэтага дзіцяці, але першае судовае рашэнне так ніхто і не адмяніў. Вось такое замкнёнае кола. Вельмі "справядлівы" рассудзіў наш Верхоўны суд. Цяжка нават прыдумаць большы абсурд. А вынаходу на міжнародныя судовыя інстанцыі ў Бекасава быць не можа, бо Беларусь не падпісала ў гэтай галіне ніводнай міжнароднай дамовы...*

Віталь ГАРБУЗАЎ,
фота аўтара.

Народная Воля http://www.nv-online.info
22 ЖНІЎНЯ 2008 г.

ПРЭМІЯ

Беларусы ў "Садружнасці дэбютаў"

Днямі аргкамітэт Міжнароднай прэміі "Садружнасць дэбютаў" апублікаваў доўгі спіс прэтэндэнтаў на прэмію. У лік намінантаў з 10 краін трапілі тры беларускіх паэты.

На Міжнародную прэмію "Садружнасць дэбютаў", заснаваную ў красавіку 2008 года, ад Беларусі прэтэндуюць **Янка Лайкоў, Рагнед Малахоўскі і Аксана Спрынчан**.

Кароткі спіс прэміі будзе абвешчаны ў пачатку верасня 2008 года.

Пераможцы і лаўрэаты будуць абвешчаны на прэс-канферэнцыі ў Маскве ў сярэдзіне верасня.

Узнагароджанне пераможцаў і лаўрэатаў прэміі "Садружнасць дэбютаў" адбудзецца 18—20 верасня ў Душанбе ў рамках III Форуму творчай і навуковай інтэлігенцыі СНД.

Валерыя ЕСІНА.

НОВОЕ ИМЯ

Белорусская школьница попала в Голливуд

В 2006 году четырнадцатилетняя учащаяся минской гимназии с музыкальным уклоном №17 Ксения Жук поехала в Турцию на Олимпиаду турецкого языка, где победила в номинации "турецкая песня".

Сегодня Ксения общается с голливудской актрисой **Джиллиан Андерсон** и собирается покорять "Евровидение".

Правда, теперь белорусскую девочку зовут не Ксения, а Сонико...

"Я и не собиралась менять свое имя, — рассказала Ксения в интервью www.interfax.by. — *Но турецкие ведущие конкурса все время переспрашивали, как меня зовут и в конце концов исковеркали мое имя и фамилию с Ксении Жук на Сонико Жак. А мне и понравилось. Так я и осталась Соником, тем более что это так похоже на наше белорусское слово "сонейко".*

В Германии юная белорусская исполнительница выступала в качестве VIP-гостьи, а в Италии участвовала в жюри конкурсов детских фильмов.

"Рядом со мной в жюри сидели Джиллиан Андерсон из "Секретных материалов" и режиссер Дени де Вито, которым также понравилось, как я пою на праздничном совместном ужине, — поделилась впечатлениями Сонико. — *Джиллиан и ее ассистентка Кимберли неожиданно проявили ко мне особый интерес. Актриса попросила записать для нее мои песни. Я ей отправила англоязычную песню на музыку Владимира Курловича "Always Together With You". Джиллиан песня понравилась".*

Самое интересное, что с этой же песней в этом году Сонико пыталась подать заявку на участие в детском "Евровидении", но ее не взяли. Объяснили это тем, что певицу пока никто не знает.

Сонико не отчаивается и собирается попробовать силы уже на взрослом конкурсе "Евровидения".

"Владимир Курлович (благодаря которому Лявоны" в 2006 году попали в финал белорусского отборочного конкурса "Евровидение") *готовит меня к участию в отборочном конкурсе взрослого "Евровидения" на будущий год,* — сообщила Сонико. — *А в декабре мне уже исполнится шестнадцать, так что я буду вполне взрослой. Правда, петь собираюсь не одна, а в дуэте с еще одной девочкой. Уже скоро начнем разучивать новую песню и репетировать".*

Валерия ЕСИНА.

ПОЗДРАВЛЯЕМ!

У Тамары Лисицкой родился сын

Случилось это радостное событие 1 августа. Кроху назвали Игорем.

"Мы очень рады и счастливы", — говорит Тамара.

Как написала Тамара Лисицкая в своем интернет-дневнике, ее супруг Глеб Морозов присутствовал при родах и даже перерезал пуповину.

У Тамары Лисицкой это третий ребенок.

Воспоминания о всех своих родах известная белорусская телеведущая и писательница описывает в своем интернет-дневнике *http://toma-lisitskaya.livejournal.com/*

ПРЭЗЕНТАЦЫЯ

Сяргей МІХАЛОК: «Мне гэты "гемарой" не вельмі падабаецца»

Вядомы гурт "Ляпіс Трубяцкой" запісаў у Кіеве новы альбом "Маніфест", прэзентацыя якога 14 верасня пройдзе ў Летнім амфітэатры Віцебска.

"Мы планавалі выхад альбома на пачатак 2009 года, але ўсё атрымалася значна раней, і мы вырашылі не тармазіць падзеі", — прызнаўся **Сяргей Міхалок**.

Міхалок рады, што беларусы першымі пачуюць новую праграму.

"Прэм'ера ў Беларусі — гэта добрая тэндэнцыя, — лічыць лідэр "Ляпісаў". — *А то неяк да гэтага атрымлівалася, што на радзіме мы новыя альбомы прэзентавалі ледзь не ў апошнюю чаргу".*

Чаму прэм'ера адбудзецца ў Віцебску?

"Мы ў Мінску рабілі нядаўна вялікі канцэрт, — патлумачыў Міхалок журналістам. — *Усе канцэрты тут звязаны з вялікімі энергазатратамі. Вельмі шмат разнастайных перашкод. Нейкія інстанцыі, безліч нейкіх пажарнікаў, кіраўнікоў, службоўцаў... Мне гэты "гемарой" не вельмі падабаецца".*

Адразу пасля канцэрта ў Віцебску група павязе новую праграму ў тур па Расіі, які завершыцца 24 кастрычніка прэзентацыяй альбома ў Маскве.

Квіткі на канцэрт у Віцебску каштуюць ад 10 да 50 тысяч.

Вольга ПРУДНІКАВА.

ПЕРСОНА

Людмила КАРПЕНКО:

«Не уберегла я своего мужа...»

Как живется в Германии семье известного белорусского политика Геннадия Карпенко, умершего больше девяти лет назад при странных обстоятельствах? Собираются ли дети и внуки Геннадия Дмитриевича получать немецкое гражданство? И что сообщила семье Карпенко экс-председатель Нацбанка Тамара Винникова, которая видела Карпенко незадолго до его смерти?

Об этом и многом другом "Народной воле" рассказала вдова политика Людмила Карпенко.

— Какие у нас новости? Даже не знаю, как ответить на этот вопрос, — *говорит Людмила Филипповна.* — Все течет, все изменяется. Время бежит неумолимо, хочется остановить его, но день за днем пробегают и прибавляют нам годы. Один день проходит в хлопотах и заботах, а другой — в тоске и одиночестве. Вот уже более шести лет, как мы уехали из Беларуси. Разбросала нас немецкая земля, я живу на юге Германии. Дочь Татьяна с семьей живет в центре страны во Франкфурте, а сын Дмитрий с семьей на западе — в Ахене, это на границе с Голландией и Бельгией. Мы в этом году даже побывали на месте, где обозначена граница трех стран. Дома бываю редко. Дети очень заняты, жуткая здесь конкуренция, как неожиданно можно найти работу, так внезапно можно ее и потерять и поэтому, естественно, они нуждаются в моей помощи. За внучками необходимо присмотреть, да и мне с ними спокойнее и веселее. Я попеременно навещаю то сына, то дочь. Внученьки мои растут. Настюше уже 9 лет, после летних каникул пошла в четвертый класс. Учится хорошо, занимается еще плаванием и фигурным катанием. Младшей внучке уже 5 лет. Она родилась здесь, в Германии, на следующий год тоже идет в школу. Они прекрасно знают немецкий. От них мы учимся народному немецкому языку, так как они, как и все дети, приносят из школы и детского сада „горбушки". Для них легче общение на немецком языке, так что приходится часто напоминать, что они русские девочки. Здесь, в Германии, все, кто приехал из бывших стран СНГ, русские. Дети мои тоже хорошо знают язык, ведь они и свое высшее образование подтверждали на немецком, а порой и на английском языках. В этом отношении мне тяжелее, но на бытовом уровне общаюсь. А если какие-то письмо или документ надо оформить, то обращаюсь к детям.

— Людмила Филиппровна, а вы по минскому дому не скучаете?

— Да, скучаю. Можно я отвечу афоризмом? Величайшее несчастье — быть счастливым в прошлом. Душевные раны не заживают. Нет той острой внезапной боли, а есть постоянная, кровоточащая, ноющая... От себя ведь не уйдешь и не уедешь!

— Вам же пока нельзя вернуться в Беларусь?

— Да, пока нельзя. Даже в паспорте стоит штамп, что мы можем ехать в любую страну мира, кроме Беларуси. Сможем приехать после получения немецкого гражданства или после смены власти в Беларуси. С высшим немецким образованием работающие люди могут получить гражданство по истечении шести лет проживания в Германии, так что мои дети уже могут стать полноправными гражданами этой страны. И по всей вероятности они будут получать гражданство — так проще жить: меньше волокиты с документами, да и отношение к иностранцам иное. А мне - только после восьми лет. Осталось полтора года, но не уверена, что стану гражданкой Германии: мне в этом нет необходимости.

Пожелаю здесь, могу сказать, что немножко приукрашенное у нас впечатление о Европе и жизни здесь. Чтобы чего-то добиться, необходимо очень много трудиться, учебу "грызть зубами", "карабкаться ногтями". Недаром говорят, что в Германии живут, чтобы работать, а в других странах — работают, чтобы жить. Менталитет и культура здесь совершенно иные, чем у нас. Мы порой не понимаем их поступки, как, впрочем, и они нас. А наш русский юмор, кто может понять?

И в то же время порядок, уважение и забота о стариках, медицина — все это здесь на высшем уровне.

— Новые друзья у вас в Германии появились?

— Знакомые у нас есть разных национальностей. Но истинных друзей... Пожалуй, в возрасте их везде тяжело найти. Люди, с которыми мы общаемся, даже не знают, кто мы такие и почему приехали сюда. Политика для простых людей здесь неинтересна, а порой даже настораживает и отталкивает их.

Знаете, даже здесь меня порой достает тупость, безграмотность, агрессивность белорусского „электората". Неужели за столько лет лень раскинуть мозгами, оглянуться вокруг? В конце концов, просто читать, все читать.

— А что для вас самой в Германии самое сложное?

— Нестабильность, ненадежность. То, что нет своего настоящего дома, куда хотелось бы идти, который согревает. Как-то одна женщина из Беларуси мне сказала: "Вы как птица, оторваны от белорусской земли и не приземлились еще здесь". Наверное, она права...

Мучает еще и то, что я не могу побывать на могилках моих самых близких любимых людей — мужа и родителей. В этом году умерла мать Геннадия Вера Михайловна. Она очень хотела увидеться с нами и говорила: буду жить, пока вы не приедете. Но вот не дождалась и мы не смогли даже с ней попрощаться. Разве это не тяжело?...

Обидно, что здесь, в Германии, я не могу в полной мере реализоваться, но в то же время спокойна за жизнь детей. И знаю, что здесь их будущее зависит от них самих, никакие посторонние силы им не помешают.

— В следующем году будет 10 лет, как не стало Геннадия Дмитриевича. Так время летит...

— Да. Время летит, а как будто все было вчера. Я благодарна газете "Народная воля" за то, что она интересуется нашей жизнью, вспоминает о Геннадии. А вот в этом году 6 апреля, в день годовщины гибели моего мужа, я просмотрела основные сайты в интернете и не нашла даже упоминания о нем. Обидно! И не простительно ОГП. И напротив, немцы, которые знали его, помнят об этом и всегда навещают нас в этот день. А на торжественном вечере, посвященном 20-летию партнерских связей между городами Есслинген и Молодечно, где в свое время мэром был Геннадий Карпенко, немецкий обер-бургомистр большую часть своего выступления уделил Карпенко...

— Вы собирались написать книгу о муже...

— Я делаю наброски. Думаю, зимой буду более плотно работать над ней. Скажу прямо, тяжело вспоминать, тяжело писать...

— В одном из своих интервью вы сказали, что хотели бы о многом расспросить экс-председателя Нацбанка Тамару Винникову, которая сбежала из-под охраны как раз в день похорон Геннадия Карпенко. В прессе писали, что она якобы видела Геннадия Дмитриевича незадолго до его смерти. Вам удалось встретиться?

— Нет, встретиться не удалось, в этом есть сложности и с моей, и с ее стороны. Но я разговаривала с ней по телефону. Да, действительно, они виделись накануне смерти Геннадия — 27 марта 1999 года. Было условлено встретиться через пару дней еще раз, но, как она сказала, больше они не увиделись, хотя журналистка Людмила Осинская, единственный свидетель последних 20 минут жизни здорового и веселого Карпенко, утверждала, что Геннадий виделся с Тамарой Дмитриевной в тот страшный, трагический день 31 марта. Я уточнила некоторые обстоятельства, фамилии, мы обсудили поведение некоторых людей. Ну, например, могу сказать, что человек, который покушался на жизнь Геннадия и подкладывал ему смертоносные таблетки во время обследования в клинике еще в 1997 году, работал в то время в "Беларусбанке", в подчинении Тамары Винниковой. Но он вскоре внезапно умирает. Вернее, я считаю, его убирают как неугодного лишнего свидетеля и хоронят уже под другой фамилией, именем и отчеством. Забавно? Говорили и о существующем на тот момент списке людей на уничтожение, который должны были передать Карпенко и в котором одним из первых было указано его имя. Говорили о том, что и в оппозиции есть люди, которые грозились расправиться с ним. В предыдущем интервью для "Народной воли" я перечисляла много вопросов, которые остаются без ответов. Необходимо расследование, причем независимое, но как это сделать, кому оно нужно? Могу еще сказать, что существовал еще один список, в котором были указаны фамилии внедренных внештатных сотрудников КГБ в партии. Прочее говорить пока рано. К тому же некоторые фамилии Винникова не назвала, ведь телефон тоже имеет уши... В отношении Геннадия она без сомнений ответила, что его "убрали".

— Следите ли вы за событиями, которые происходят в Беларуси?

— Безусловно. Последнее, что меня возмутило, но не удивило, это переизбрание председателя Белорусской социал-демократической партии (Грамада) Александра Козулина. За такое даже в криминальном мире не щадят, а у нас как будто так и должно быть, подставить, обгадить своих же. И если тебе больно, то пусть будет еще больней, это же не у меня. Я приветствую освобождение Александра Козулина. Кончились страдания, дай Бог, чтобы наступила светлая полоса в его жизни...

— Вы, наверное, в курсе, что в последнее время А.Лукашенко стал часто появляться на публике со своим третьим сыном Николаем, мама которого, как он сам рассказал, работает врачом. Об этом писали многие журналисты, в том числе и немецкие...

— Белорусский президент, наверное, считает это своим достоинством. Кстати, бывший канцлер Германии Герхард Шрёдер был четырежды женат. И всегда официально. Нужно заметить, что бывшему канцлеру по немецкому закону приходится содержать трех своих бывших жен. Своих детей у Шрёдера нет. Помимо дочери от первого брака последней жены Дорис Шрёдер-Копф Клары чета Шрёдеров удочерила трехлетнюю российскую девочку Викторию, из детского дома в Санкт-Петербурге, а затем усыновила и годовалого русского мальчика. Вот это пример для подражания. Вот этим можно гордиться.

Сентиментальные немцы прониклись любовью к чадолюбивому Шредеру. По крайней мере, в настоящий момент 52 процента сограждан считают его более сильным лидером, чем правящую Ангелу Меркель.

— В одном из своих интервью, рассуждая о счастье, вы сказали: "Женщина в жизни должна состояться как жена, мать, бабушка". Вы состоялись?

— Я считаю, что божье предназначение любой женщины состояться как жена, мать и бабушка.

О себе всегда тяжело говорить. В первую очередь необходимо спросить у моих детей и внучек. Думаю, что скорее всего я состоялась. Все, что необходимо от родителей, мои дети получили: любовь, уважение, понимание и помощь. Я как курица-наседка и по сегодняшний день их опекаю. С внучками у меня тоже полное взаимопонимание. Я в них души не чаю, да и меня они любят. Старшая, что в Беларуси живет, постоянно пишет, звонит, советуется. Мы с ней порой и по ночам секретничаем. А младшие говорят: "Бабуля, ты у нас самая лучшая в мире!" И это бальзам на душу!

А вот с ролью жены сложнее. Не уберегла я своего мужа... В одном из своих интервью он сказал: "Я благодарен жене за тот тяжкий труд, который она взвалила на себя: это и работа, и хлопоты по дому, и воспитание двоих детей. Она освободила меня от многих дел, и я своим вниманием стараюсь ее отблагодарить. Людмила со мной и в радостные, и в трудные дни. Она никогда меня ни в чем не упрекнула и не обидела. Словом, она настоящий друг. И этого нельзя не ценить". Да, мы понимали друг друга с полуслова. Но ведь так и должно быть в нормальной семье. Так что даю вам право судить обо мне как о жене.

— Если вернетесь в Беларусь, куда сразу направитесь? Каким будет ваше первое дело?

— На кладбище, прямо с вокзала...

Марина КОКТЫШ.
Фото из семейного архива семьи Карпенко.

ИЗ АРХИВА

Геннадий Карпенко умер от кровоизлияния в мозг при таинственных обстоятельствах в апреле 1999 года.

6 января 2002 года семья Карпенко уехала в Германию, 28 января подала документы германским властям на получение статуса "политических беженцев" и 28 апреля получила этот статус.

Людмила Карпенко уверена, что к смерти мужа приложили руку спецслужбы.

Народная Воля http://www.nv-online.info
22 ЖНІЎНЯ 2008 г.

ЗНАЙ НАШИХ!

Андрей АРЯМНОВ:

«Самое тяжелое, что приходилось поднимать вне спортзала, это ложка»

Первую золотую медаль завоевал для белорусской сборной тяжелоатлет Андрей АРЯМНОВ с тремя (!) мировыми рекордами. Сам спортсмен рассказал белорусским журналистам, что ему покорялись и большие веса.

— Я очень много и долго готовился, и если б сделал какую-то ошибку и не выиграл в Пекине золото, меня бы это убило морально, — говорит Андрей. — Потому что мне кажется, что никто из соперников не готовился к этому старту так, как я. В 2006 году из-за травмы я пропустил чемпионат мира. Тот год для меня был очень тяжелым. Просто-напросто ничего не получалось. Никак не мог попасть на главные старты — то травма спины, то локтя. Эта черная полоса здорово подкосила морально, но я сумел собраться, отбросил все терзания и решил, что нужно подходить к своему делу профессиональнее. Все-таки в 17 лет, когда был еще совсем мальчишкой, многое делал неправильно. Эту перемену в сознании, наверное, и следует считать точкой отсчета на пути к олимпийскому золоту и мировым рекордам. Самым тяжелым сегодня было время ожидания своих подходов. Перед выходами на помост я остывал и очень боялся получить травму.

— Как тебе удалось воспитать такую завидную психологическую устойчивость?

— Я очень рано начал поднимать серьезные веса, соревнуясь, и небезуспешно, на международном взрослом уровне с 16—17 лет. Думаю, этого времени оказалось достаточно, чтобы получить необходимый опыт и почувствовать себя наравне с более старшими соперниками.

— Обеспечив себе олимпийское золото уже после второй попытки во втором упражнении — толчке, ты мог не выходить на помост…

— Еще дома, в Беларуси, я говорил, что хочу не просто стать олимпийским чемпионом, но и рассчитываю побить мировой рекорд. Поэтому и заявили нужный вес на заключительную попытку. Как видите, слов на ветер я не бросал, и все, что планировал, удалось выполнить. Я знаю, что многие не верили в меня. Поэтому хочу сказать спасибо и моим недоброжелателям. Они меня дополнительно мотивировали, большое им спасибо.

— Ты поднимал рекордные килограммы до Олимпиады, например, на тренировках?

— Мне покорялись и большие веса. На Кубке Беларуси я рванул 200 кг, а толкнул — 240. Так что показанный результат для меня не явился сюрпризом.

— Расскажи, как ты пришел в тяжелую атлетику?

— Я из Борисова, в этом городе и начал делать первые шаги в спорте. В зал меня привел известный в прошлом белорусский штангист Виктор Гродо. Этот вид спорта мне сразу очень понравился. Я очень много времени проводил в спортзале и уже к 14 годам начал бить рекорды среди взрослых.

— Какой самый тяжелый предмет, который тебе приходилось поднимать вне спортзала?

— Ложку. В быту я абсолютно обычный человек, даже можно сказать, очень ленивый. Не очень-то люблю по хозяйству управляться. Уж лучше поесть, поспать. Накапливаю энергию для тренировок.

— Какая ближайшая цель?

— Хочу хорошо отдохнуть, покупаться в море. Два года упорных тренировок очень измотали. Поэтому, если в следующем году буду плохо начинать сезон, не хотелось бы, чтобы для всех это было сюрпризом. А то стоило мне слабовато стартовать в нынешнем году, как сразу написали, что случилась сенсация — Арямнов проиграл. А я-то тренировался перед выступлением всего две недели и просто не мог показать высоких результатов.

Иван ТИХОН: *«С задачей капитана я не справился»*

Капитан белорусской олимпийской сборной, метатель молота Иван ТИХОН, занял на Играх всего "бронзу". Хотя ожидания на его счет были большие…

— Не было движения, — объяснил журналистам свою неудачу после соревнований спортсмен. — Только после четвертой попытки техническое исполнение начало получаться. Возможно, случись это раньше хотя бы на две попытки, результат был бы выше. А так — только третье место. Наверное, желание преобладало над всем остальным, что и отразилось на технической чистоте бросков.

— Погодные условия не повлияли?

— Нет, они были замечательными и одинаковыми для всех. Что касается акклиматизации, то мы ее не проходили, потому что приехали 14 августа — накануне старта. Не давил и груз ответственности, обусловленный капитанской должностью. Я же взрослый человек, способен сконцентрироваться на главном, отделить профессиональное от общественного и делать свою работу. Моя задача как капитана была выиграть золото. К сожалению, я с ней не справился. В этом году из-за проблем со спиной я выступил всего на двух турнирах, этим и обусловлена относительно невысокая дальность моих бросков. Если бы мое состояние позволяло чаще соревноваться, то результаты были бы лучше. Но все это из области предположений. Реальность же такова, что следующий сезон я, видимо, пропущу.

Российскую спортсменку увековечат в… фонтане

Увековечить достижение российской прыгуньи с шестом Елены Исинбаевой, выигравшей золотую олимпийскую медаль в Пекине с мировым рекордом, решили московские власти.

В рамках проекта "Олимпийские фонтаны" у кинотеатра "Высота" появится фонтан в честь олимпийской победы Елены. В данном случае водный комплекс для выдающейся рекордсменки был подобран специально рядом с местом, носящим такое символичное название. Фонтан торжественно откроют в День города, 6 сентября, но, по уверениям властей, это будет самый необычный фонтан из всех, появившихся в округе за последние пять лет.

Также уже решено, что четыре фонтана в районе Лефортово будут носить имена чемпионов по борьбе в греко-римском стиле.

В чем феномен Фелпса?

Российский пловец Аркадий Вятчанин, завоевавший две бронзовые медали на Олимпийских играх 2008 года в Пекине, объяснил успехи американца Майкла Фелпса, ставшего восьмикратным чемпионом Олимпиады-2008, фармакологией.

Аркадий Вятчанин заявил, что Фелпс идет "на шаг впереди антидопингового агентства". По его словам, Фелпс очень быстро восстанавливается, что можно объяснить только фармакологией. При этом в применении допинга американца уличить не удается. По мнению Вятчанина, во Всемирном антидопинговом агентстве (WADA) не знают, следы употребления каких препаратов нужно искать у Фелпса.

Напомним, что на Олимпийских играх в Пекине Фелпс завоевал восемь золотых медалей. Спортсмен выиграл во всех дисциплинах, в которых принимал участие. Всего за карьеру 23-летний американец выиграл 14 золотых олимпийских наград.

ШАШКІ

Складае пінчук

Бліц-56 працягваецца заданнем №5 — мініяцюрай пінчука Аляксандра Кагоцькі ("Літувас рытас", 2005 год):

Белыя: b4, c1, e3, f4, g3 (5).
Чорныя: a5, c3, d2, e7, g7, h2 (6).

Выйгрыш.

Лаўраат будзе заахвочаны. Чакаем адказы па адрасе: 220030, Мінск, вул. Энгельса, 34а, рэдакцыя газеты "Народная воля", "Шашкі".

Па-за конкурсам падаём і такія задумкі нашага актыўнага аўтара:

1. **Белыя:** дамкі 40, 45 (2). **Чорныя:** 27, 32, 36 (3). Пінская газета "Варяг-Пресс" ад 1 мая 2005 года: 23 (31 A) 26, 37, 29, 47x. A ((38) 45-29 (43) 38, 46x.

Ідэя знайшла сваё адлюстраванне і на 64-клетачнай дошцы:

2. **Белыя:** дамкі d8, h4 (2). **Чорныя:** a3, c5, d4 (3). Развязкуце самастойна.

3. **Белыя:** b6, c7, d6, e7, g1, h4, h6 (7). **Чорныя:** a5, b2, b4, e3, f2, f4, f8 (7). Ахвяра дамак: cd8, g5, df6!, c1, g5!, g5x.

4. **Белыя:** a7, b4, c7, d6, g7 (5). **Чорныя:** a3, a5, c5, f4, h8 (5). Пікантны ўдар белай дамкі: d8(f6A) b6(c3 B) d4, b8(d6) e5x. B(e5) b8, f4x. A (e7) c1(f6) c5(g5, b2) c1(a1) b2,c5x.

Выступленні суайчыннікаў

Сярод іх у апошні час лепшы вынік паказала сталічная гімназістка Дар'я Федаровіч: яна ў чэмпіянаце Еўропы сярод жанчын заваявала дзве "бронзы" — па класічнай і хуткай гульні ў шашкі-64, выканаўшы норму міжнароднага майстра, Яўген Кандрачэнка (Гомель), які ўжо мае гэтае высокае спартыўнае званне, выйграў міжнародны турнір "Рускія шашкі на Славянскім базары", а майстар ФМЖД мінчанін Віталь Варушыла атрымаў трэці прыз у турнірах, што адбыўся ў Польшчы. Яны перадалі нам вострыя сітуацыі, якія заслугоўваюць вашай увагі:

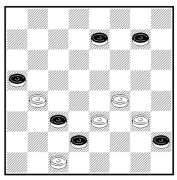

1. **Белыя** (Я.Кандрачэнка): b4, c3, d2, e3, f4, h4 (6). **Чорныя** (майстар спорту Вячаслаў Палянскі, Мінск): a7, b6, c7, e7, f6, g7 (6). Каментары Я.Кандрачэнкі: 1. ba5? 2. ed4 gh6 3. de3 cd6 4. dc5 fe5 5. ed4 6. h:f2x. Нічыю даваў 1. gh6! 2. cd4! (2. ed4? fg5! 3. ba5 4. a:c1x) fg5! (пасля 2. cd6? — прывітанне ад Б.Бліндэра: 3. fe5!! 4. e:g5 5. bc5x) 3. h:d8 ba5 4. d:b6 a:g3!!=.

2. **Белыя** (В. Варушыла): 22, 25, 27, 28, 32, 35, 37, 39, 41, 42, 45, 48, 49 (13).

Чорныя (А. Tjon A Ong): 4, 6, 9, 11, 12, 13, 14, 16, 17, 19, 21, 24, 26 (13). 1. 35-30 2. 25-20 3. 45-40 4. 28:39 5. 32:3x.

3. **Белыя** (міжнародны гросмайстар Эдвард Бужынскі з Вільнюса, пераможца турніру): 26, 27, 28, 31, 32, 33, 34, 35, 36, 38, 39, 43, 48, 49 (14). **Чорныя** (В.Даліга): 3, 6, 8, 9, 11, 13, 14, 16, 17, 19, 23, 24, 25, 30 (14). 1. 27-22 8-12 2. 49-44 3-8 3. 22-18 4. 26-21 5.32:41 6. 38:7 7. 33-29 8. 35:4x.

Аб выніках міжнароднага конкурсу памяці Гары Далідовіча мы інфармавалі раней. Сёння пазнаёмцеся яшчэ і з такімі творамі на 100-клетачнай дошцы нашых таленавітых суайчыннікаў:

1 (майстар Анатоль Шабалін, Мінск). **Белыя:** 9, 14, 24, 29, 33, 34, 36, 41, 44, 47, дамкі 15, 19, 40 (13). **Чорныя:** 2, 12, 25, 27, 31, 42, 43, дамка 38 (8). Чацвёртае месца ў катэгорыі А: 30 (45 A) 8, 9, 40, 29, 37, 48#. A (23) 34, 15:42:8, 10, 31, 45, 25, 30, 45-40#.

2 (міжнародны гросмайстар Уладзімір Матус, наш зямляк, які зараз жыве і працуе ў Маскве). **Белыя:** 17, 20, 21, 27, 30, 44, 45, 47, 48, 49, 50 (11). **Чорныя:** 2, 8, 15, 16, 19, 29, 32, 33, 36, 37, 38, 39 (12). Другое месца ў катэгорыі В: 11, 7, 47-42, 38 (27) 45-40, 2, 41x.

3 (У. Матус). **Белыя:** 7, 10, 12, 18, 22, 27, 28, 32, 37, 47, 48 (11). **Чорныя:** 1, 3, 9, 19, 24, 33, 34, 38, 39, 43, 44, 45 (12). Шостае прызавое месца ў той жа катэгорыі В: 8, 5, 18, 49, 50#.

Нагадваем, што майстру Аляксандру Сапегіну (Мсціслаўскі раён) і У.Матусу будуць уручаны галоўныя ўзнагароды ў раздзелах В і С адпаведна.

Самаправерка

Давайце зробім яе на наступных заданнях.

Бліц-56/4 (І.Наўроцкі): 1. gf8 2. ed6 3. gh2 4. ed8 5. db6! 6. f:c7 7. h:f2 8. h:f4x.

Па-за конкурсам (І.Наўроцкі): f6 (g7:e5) d2, a1, h8, c3!, c7, a3x.

Папярэдняя заданні выканалі: Б.Завадскі (Брэст), А.Перавознікаў (Рагачоў) і Аляксандр Сняжкоў з Мінска (бліц-56/2), які знайшоў у ім і 1. gh8x; Л.Жжэар (Мядзел), Я.Казлоў, Анжаліка Кашкан, Марыя Лічко, Д.Мамедаў, А. і А.Яраховічы (Уздзенскі раён), А.Чумакоў (Светлагорск), А.Сняжкоў (бліц-56/3) і інш.

Мікалай ГЛАДКІ.

РАЗОЧАРОВАНИЕ

Екатерина КАРСТЕН: *"С Нейковой мы еще встретимся"*

Двукратная олимпийская чемпионка по академической гребле белоруска Екатерина Карстен, завоевавшая на Играх в Пекине всего лишь бронзовую награду, наверное, наше самое большое разочарование. Ведь Катя не проигрывала соперницам почти три года.

— Мы с победительницей, Румяной Нейковой — старые соперницы, - сказала на пресс-конференции Екатерина. — И пока она будет продолжать гоняться, я не завершу карьеру. Так что продолжим до Лондона-2012! Мы с ней еще встретимся. Что касается олимпийской финальной гонки, то удачно выступить, наверное, помешали в первую очередь соперники, оказавшиеся в данный момент сильнее.

Надежда ОСТАПЧУК: *«Ногу свело!»*

До Олимпиады толкательница ядра Надежда ОСТАПЧУК показывала лучшие результаты в мире. Но на Играх пришлось довольствоваться всего лишь "бронзой". Во многом — из-за акклиматизации.

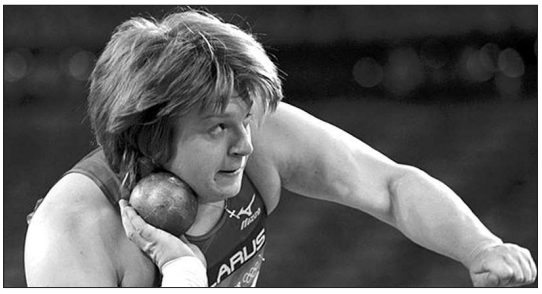

— Состояние ужасное, — посетовала атлетка. — Не попала абсолютно в часовые пояса, за сутки поспала всего 3 часа. Думала, утром спокойно выполню квалификацию и отосплюсь, но тут правую ногу судороги стали сводить. Массажист раз пять, наверное, меня спасал. А перед самым стартом опять начались проблемы. Снова массаж, растяжка, охлаждение. Но в себя так и не пришла, не могла на правой ноге работать совершенно. Икроножная мышца болела, я становилась в круг на прямую ногу и толкала с прямой ноги. Это, конечно, большая техническая ошибка, но другого выхода у меня не было. Потом прихватило и вторую ногу, тогда я просто переваливалась на левую и с нее толкала. Учитывая такое состояние, ценность завоеванной медали для меня очень высока.

КОНФУЗ

Сергей МАРТЫНОВ: *«У нас есть такие патроны, что некоторые уже мхом покрылись»*

Бронзовый призер Олимпиады в Сиднее и Афинах белорус Сергей Мартынов в финале пекинского олимпийского турнира по пулевой стрельбе из малокалиберной винтовки на 50 м из положения лежа занял всего 8-е место. Сам спортсмен так объяснил свою неудачу:

— Даже не знаю, что не получилось. Все делал, как обычно: поднял винтовку, прицелился, нажал на курок. Считаю, отстрелял нормально. А уж почему не все патроны в десятку легли, мне сложно сказать. Готов хорошо, волнения особого не было. Почему перед выстрелами долго патроны перебирал? А почему бы их не перебирать, если этим патронам по 20 лет. Есть уже и такие, которые мхом покрылись. Поэтому не всегда угадаешь, какой лучше взять, ведь не все одинаково в цель полетят. Нет патронов — нет результатов. Здесь прямая зависимость. Была бы другая винтовка, было бы все по-другому. Были б другие патроны, тоже все сложилось бы иначе. Возможно, следовало не эту винтовку взять, оружия-то хватает, а вот с патронами все время проблемы...

Материалы полосы подготовил Алесь СИВЫЙ.

Адрас рэдакцыі:
220030, Мінск, вул.Энгельса, 34а.
Прыёмная: тэл./факс (017) 3286871.
Тэл./факс рэкламнага аддзела: 3286904, 3286906
E-mail : nv@promedia.by
http://www.nv-online.info

Заснавальнік і галоўны рэдактар Іосіф СЯРЭДЗІЧ

У сувязі з адсутнасцю магчымасці рэдакцыя матэрыялы не рэцэнзуе і не вяртае, права ўступлення ў перапіску пакідае за сабой. За інфармацыю, размешчаную ў рэкламных аб'явах, рэдакцыя не адказвае. Могуць друкавацца матэрыялы, у якіх пазіцыя аўтараў не падзяляецца газетай. Пасведчанне аб рэгістрацыі перыядычнага выдання №246 ад 10 кастрычніка 1996 г. (пасведчанне аб дзяржаўнай рэгістрацыі №224 ад 6 сакавіка 2000 г.). Надрукавана ў ТАА "Типография Михайлова - С", 214020, г.Смаленск, вул. Шаўчэнкі, 86. Па заказе ТАА "Типография Михайлова", 214000, г.Смаленск, вул. Кастрычніцкай рэвалюцыі, д.38, кв.54. Падпісаны ў друк 20.08.2008 у 16.00. Аб'ём 4 друк. аркушы. Тыраж: 25 026 экз. Заказ №