№№63–64
(2791–2792)

25 красавіка 2008 г.
Выдаецца з ліпеня 1995 г.
на беларускай і рускай мовах

Выдавец:
УП «Народная воля».
Кошт — свабодны.

На прастор, на шырокі разлог
Выхадзі, мой народ, грамадою...

Якуб КОЛАС

Народная Воля

Да ўвагі!
Хто не зрабіў перадаплату і хоча набываць газету ў офісе рэдакцыі — чакаем!

Шаноўныя чытачы!
Па пытаннях распаўсюджвання газеты жыхары сталіцы могуць звяртацца па тэлефоне 328-63-93, усе астатнія — па тэлефоне 328-68-71.

Павага да свабоды слова — абавязковая ўмова ПАСЕ да Беларусі

Дакладчык Парламенцкай асамблеі Савета Еўропы (ПАСЕ) па пытаннях прэсы **Эндру Макінтош** заклікаў беларускія ўлады паважаць права на свабоду слова кожнага грамадзяніна, асабліва журналістаў. Пра гэта гаворыцца ў спецыяльнай заяве, размешчанай на сайце ПАСЕ.

"З-за нядаўніх жорсткіх дзеянняў праваахоўных органаў супраць журналістаў, якія асвятлялі мірную дэманстрацыю 25 сакавіка, і шматлікіх вобыскаў у журналістаў, праведзеных КДБ па ўсёй Беларусі, я заклікаю ўлады рэспублікі вярнуць журналістам усе канфіскаваныя ў іх матэрыялы, а таксама правесці расследаванне ўсіх гэтых выпадкаў", — гаворыцца ў заяве.

Э.Макінтош падкрэсліў, што свабода выказвання палітычных меркаванняў і атрымання інфармацыі з'яўляецца "жыццёвым элементам любога дэмакратычнага грамадства".

Створаны антыядзерны камітэт

У Беларусі створаны аргкамітэт руху групы навукоўцаў "За бяз'ядзерную Беларусь". У яго ўвайшлі Ягор Фядзюшын, Юрый Варонежцаў, Георгій Лепін, Іван Нікітчанка і іншыя.

Аргкамітэт абяцае, што паспрабуе "дастукацца да розуму ўсіх чыноўнікаў". Яны катэгарычна супраць будаўніцтва ў нашай краіне АЭС.

З Антарктыды — дахаты!

Група беларускіх палярнікаў пакінула Антарктыду. Яны адплылі на расійскім навукова-экспедыцыйным судне "Акадэмік Фёдараў" у бок станцыі "Навалазараўская", а затым — у Кейптаун.

Быў Часовым Павераным, стаў паслом

Надзвычайным і Паўнамоцным паслом Балівярыянскай Рэспублікі Венесуэла ў Рэспубліцы Беларусь прызначаны Амерыка Дыяс Нуньес, паведамляе венесуэльскае дзяржаўнае агенцтва ABN.

Нагадаем, з 2007 года Амерыка Дыяс Нуньес працаваў у Беларусі ў якасці Часовага Павераннага.

ГУЧНАЯ СПРАВА

«У судзе творыцца цырк, а па-за ім — бясчынства»

Цягам пяці дзён у судзе Цэнтральнага раёна Мінска разглядаўся так званы "працэс чатырнаццаці". Маладых людзей, якія прымалі ўдзел у студзеньскіх акцыях пратэсту прадпрымальнікаў, вінавацілі ў грубым парушэнні грамадскага парадку і непадпарадкаванні патрабаванням супрацоўнікаў міліцыі.

На лаве падсудных апынуліся дзесяць чалавек (чацвёра не паспелі азнаёміцца з матэрыяламі справы, таму суд над імі будзе пазней): **Міхаіл ПАШКЕВІЧ, Аляксей БОНДАР, Уладзімір СЯРГЕЕЎ, Арцём ДУБСКІ, Алесь СТРАЛЬЦОЎ, Алесь ЧАРНЫШОЎ, Антон КОЙПІШ, Міхаіл КРЫВАЎ, Таццяна ЦІШКЕВІЧ** і **Андрэй КІМ**. Апошні, у адрозненне ад астатніх падсудных, увесь час, пакуль ішло судовае разбіральніцтва, знаходзіўся ў клетцы: хлопца абвінавацілі яшчэ і ў тым, што ён падчас правядзення несанкцыянаванай акцыі ўдарыў міліцыянта...

...Увесь час, пакуль доўжыўся працэс, Цэнтральны суд сталіцы нагадваў нейкае абароннае прадпрыемства са строгай прапускной сістэмай. Ля ўваходу дзяжурылі супрацоўнікі міліцыі і нейкія людзі ў цывільным. Яны пільна правяралі рэчы і дакументы ва ўсіх ахвочых папрысутнічаць на працэсе...

Каля самой судовай залы — чарговы кардон з людзей у цывільным. Неяк на слуханні ў залу трапілі больш за дзесятак сяброў БРСМ. Яны назваліся "будучымі юрыстамі", чапляліся да прысутных і нават спрабавалі справакаваць бойку ў зале суда...

Што да самога судовага працэсу, то дзяржаўны абвінаваўца ў асноўным грунтаваўся на відэаматэрыялах, якія прадаставілі суду прадстаўнікі МУС і дзяржаўныя тэлевізіёншчыкі. Абарона, а з абвінавачанымі працавала ажно пяць адвакатаў, настойвала на тым, што відэаматэрыялы зманціраваны. Але нават на іх не было бачна, што менавіта падсудныя былі арганізатарамі і ініцыятарамі *"беспарадкаў"*. Што да эпізоду пра "хуліганскі ўчынак" А.Кіма, які ў судовых матэрыялах пададзены, быццам Андрэй нанёс удар супрацоўніку міліцыі Сычову, то на запісах бачна, як нехта цягне Кіма за валасы, ад чаго той страчвае раўнавагу. І ўсё!

Да таго ж нібыта пацярпелы ад Кіма Сычоў сцвярджаў у судзе, што ўдар яму быў нанесены правай рукой, у той час як Андрэй Кім — ляўшун.

Па гэтым эпізодзе абвінавачанне грунтавалася на паказаннях сведкаў — супрацоўнікаў міліцыі, якія нібыта бачылі момант удару. Наколькі гэтым паказанням можна давяраць, калі ў час аднаго з судовых пасяджэнняў сведка з боку абвінавачання запэўніваў суд у тым, што Андрэй Кім прыйшоў на акцыю... з грамафонам, пытанне рытарычнае.

Нягледзячы на довады адвакатаў і здаровы сэнс, нягледзячы на апошнія моцныя словы падсудных (Таццяна Цішкевіч, напрыклад, адкрыта сказала, што *"ў судзе творыцца цырк, а па-за ім — бясчынства"*), суддзя Ільіна вынесла абвінаваўчы прысуд.

У прыгаворы суддзя адзначыла, што віна падсудных цалкам даказана з дапамогай прагледжаных у судзе відэаматэрыялаў. І прыгаварыла — Андрэя Кіма да 1,5 года пазбаўлення волі ў калоніі агульнага рэжыму. Антона Койпіша, якога ў дзень абвяшчэння прыгавору прама з залы суда забралі медыкі "хуткай дапамогі", суд аштрафаваў на 100 базавых велічынь. Аналагічны прыгавор агучаны і ў дачыненні да Уладзіміра Сяргеева, якому ў дзень вынясення прыгавору споўнілася 22 гады. Астатнім падсудным Ільіна прызначыла пакаранне ў выглядзе двух гадоў абмежавання волі без накіравання ў калоніі адкрытага тыпу.

...Зала сустрэла прысуд воклічамі "Ганьба!". Сапраўды, ганьба краіне, у якой з'явіўся яшчэ адзін палітзняволены.

Віталь ГАРБУЗАЎ.

ЭКСКЛЮЗИВ

Всеволод ЯНЧЕВСКИЙ:
«Полуправда — это хуже лжи»

Как известно, на днях новым начальником Главного идеологического управления Администрации президента, помощником Александра Лукашенко по идеологии был назначен Всеволод ЯНЧЕВСКИЙ. В минувший вторник корреспондент "Народной воли" поздравил его с этим кадровым назначением и днем рождения, которые по дате почти совпали. В отличие от других чиновников, Всеволод Янчевский продемонстрировал, что не боится общения с представителями независимых СМИ.

— Всеволод Вячеславович, это назначение стало для вас неожиданностью?

— Безусловно. Любое решение главы государства трудно спрогнозировать, и я думаю, что это правильно.

— В интернете вас очень часто характеризуют как человека "достаточно самостоятельного и одновременно преданного президенту". Вы согласны с такой оценкой?

— Странно было бы говорить о самом себе, потому что любая самооценка выглядит, на мой взгляд, немного нелепо. С одной стороны, нескромно себя хвалить — это будет выглядеть смешно. А с другой — человек ведь может и ошибаться в себе. Что же касается преданности президенту... Я работал в патриотическом союзе молодежи, в парламенте и было бы странно, если бы в жизни поступки у меня были одни, а мысли — совершенно другие. Это было бы просто непорядочно. И любой человек, который работает во власти, должен абсолютно искренне и честно верить в проводимую государством политику. И главный мотор этой политики — президент. Но если у госслужащего есть какие-то потайные или двойные мысли, то он должен просто уйти. А мое отношение к политике президента все прекрасно знают. И для меня такое назначение — большая честь.

— Можно ли сказать, что новый начальник Главного идеологического управления пришел на свою должность с новыми реформаторскими идеями?

— Говорить о каких-то кардинальных изменениях в государственной идеологии было бы неверно. Знаменитый реформатор Егор Гайдар однажды сказал такую фразу: "Реформы надо начинать только тогда, когда не начинать их уже невозможно". То есть кардинальные изменения должны происходить тогда, когда сложилась критическая ситуация. Но у нас такой ситуации не наблюдается ни в республике, ни в идеологической сфере. Никто ведь не может оспаривать тот факт, что в стране есть политическая стабильность. И большинство населения с доверием относится к главе государства и проводимому им курсу. Можно по-разному относиться к проводимой политике, но это факт. Что же касается новых идей, то каждый должен прибегать к новаторству. Жизнь-то меняется в современном мире постоянно. Надо приспосабливаться к дню сегодняшнему. Но я уже говорил, что есть один базовый принцип идеологической работы, который исповедует президент, — это говорить людям правду. Это самый эффективный пиар и, если хотите, самая эффективная технология.

— Всеволод Вячеславович, а как вы относитесь к негосударственным СМИ?

— Я же даю интервью "Народной воле" — вот, пожалуйста, мое отношение. Можете меня упрекнуть, что в своих ответах я слишком часто ссылаюсь на президента, но позволю еще раз сослаться на Александра Григорьевича, который сказал: "Пишите правду". Как в идеологической работе государства должна быть правда, точно так же правдиво должны освещать события и негосударственные СМИ. А правда, на мой взгляд, это прежде всего полная картина происходящего. Могут быть, конечно, самые разные высказывания и позиции, но нельзя же, чтобы издание из года в год и изо дня в день писало только о том, что все у нас плохо. Ни в одном явлении абсолютно все плохо не бывает. Тем более в нашей стране, где есть масса очевидных положительных вещей, хотя о некоторых из них и можно спорить. И когда об очевидном прогрессе вообще не говорят, то тогда это уже полуправда. Которая иногда хуже лжи. Но у каждого свой выбор. Если кто-то будет писать очевидную клевету, то будет наказан по закону. Если кто-то будет писать полуправду, то просто потеряет доверие людей.

— А если полуправду сообщают государственные СМИ? У нас, мол, все прекрасно и никаких проблем нет вообще...

— Вот здесь я с вами категорически не согласен. И по этому поводу привожу один и тот же пример. Берите любое совещание главы государства. Во всех государственных газетах и по всем телеканалам очень мощно дается обсуждение именно не достижений, а проблем. И давайте вспомним, что президент постоянно обнажает недостатки, которые стараются тут же исправить. Это же не старые советские времена, когда все дружно аплодировали каким-то успехам. У нас сегодня на телеканалах критических и острых репортажей более чем достаточно. Никто не скажет, что в "Советской Белоруссии" никого не критикуют... Наш информационный государственный аппарат на "барабанный бой" не настроен. Так будет и дальше.

Алесь СИВЫЙ.

ЦЕНА ВЫБОРА

ПОСЛАНИЕ
Объединенной гражданской партии
гражданину, бизнесу и государству

Закат над болотом: БССР вместо Беларуси

У каждого человека есть выбор. Мы выбираем место жительства, университет и работу. Мы выбираем религию, друзей и спутника жизни. Мы выбираем, что читать, смотреть и слушать. Мы выбираем, что производить, за сколько покупать, сколько тратить и сберегать. Мы выбираем своего депутата в местный совет, мэра города, члена парламента и президента. Или нет? Или они выбирают за нас? Или у нас нет **своего** выбора?

Ключевой вопрос белорусов: "У нас есть выбор?" Его можно задать иначе: "У нас есть **наша** жизнь?" Факты, мнения, наблюдения позволяют дать четкий ответ: "**Нашей** жизни у каждого из нас нет". У нас есть жизнь взаймы. Суррогат выбора. Шкловский путь для Минска, Гродно, Витебска и тысяч других населенных пунктов. Хронические обещания светлого будущего. Утопия благополучия. "Социальная" ориентация — на роскошные коттеджи номенклатуры. Любимчики бюджета есть, но не пенсионеры. Бесплатная медицина — в форме длинных очередей в поликлиниках. Бесплатное образование обращает в бегство талантливую молодежь и настоящих ученых. Телевизионная стабильность. Ложь в красивой обертке. "Дожинки" вместо современного сельского хозяйства. Нефтегазовые подачки вместо промышленной политики. Элитные дворцы спорта вместо массовых физкультурных площадок.

Воры — в масках "защитников народа". "Слуги народа" в роли его начальников и господ. Рабочие места — для контролеров и силовиков. Самоизоляция как наш "особый путь".

Безнравственность под прикрытием духовности. Идеология "забивает" науку. Пропаганда подается как новости. Благотворительность с дубиной в руках. Избирательная ответственность. Полная безнаказанность самоназначенцев. Власть страшно далека от общества. Общество в западне. Бизнес в опале. Человек в отчаянии. Беларусь — закат над болотом.

Таким образом, сегодня у обыкновенного белоруса нет выбора. Ему навязали власть. Он не выбирает руководителя своего региона. Он не выбирает своего депутата. Ему запрещают думать про смену президента. Властные политики и номенклатура — это распорядители чужим. Они забирают наши с вами ресурсы, деньги и время.

Нам навязали размер зарплаты, пенсии, детского пособия и студенческой стипендии. Не нравится — увольняйся, уезжай из страны, не учись. Для них наша родина — БССР. Они только прикрываются независимой Беларусью.

Вертикаль использует старый простой механизм управления электоратом. В нем три главных рычага — хвастовство, ругань и страх. Хвастовство по поводу "экономического чуда", независимой ни от Запада, ни от России позиции, заботящейся о народе власти. Ругань по поводу оппозиции, Америки, не желающего продавать по дешевке газ Кремля, "оранжевого" Киева, бюрократической Европы и заговора неких страшных сил против хрупкого сосуда белорусской государственности. Страх потери работы, бедности, вторжения иностранного капитала или захвата войсками НАТО.

Вертикаль держится на корыстной лжи. Как ни горько осознавать, ложь стала привычной для многих граждан Беларуси. Правда заставляет критически оценить себя. Правда побуждает к переменам. Страх перемен — вот что хочет внедрить вертикаль.

Беларуси в первую очередь нужно моральное очищение. Нужна политика чистых рук и открытой души — для гражданина, власти и бизнеса. Это — самый надежный путь к свободной, демократической, европейской, процветающей Республике Беларусь.

ЦЕНА ВЫБОРА: ПОЛИТИКА

Беларусь остается тоталитарным государством в центре Европы. А.Лукашенко рулит. Везде и во всем. Управляет деньгами и активами государства. Назначает депутатов и директоров заводов. Шлет директивы судьям, ученым, контролерам, агрономам, строителям, санитаркам и даже спортсменам. В центре страны находится один человек, возомнивший себя пупом земли. В 1994 году его выбрали. Один-единственный раз. После этого он сам себя назначает. При помощи силовиков, кривящих душой и совестью членов избирательных комиссий, закрывающих глаза на вопиющие нарушения прокуроров и судей. В Беларуси нет президентских, парламентских и местных выборов. Есть кампании по встряске, по "ператрахиванию" вертикали, ротации кадров из одной обоймы и избавление от даже минимально инакомыслящих.

Против обыкновенного человека создана мощная репрессивная система. "Большой брат", как надсмотрщик, проник во все сферы жизни. Он промывает людям мозги телевидением, прикрывает правду государственными газетами. Он заставляет подписываться на них. Белорусские власти арестовывают тиражи независимых газет. Боятся пускать их в "Белсоюзпечать". Преследуют независимых журналистов. Лишают их аккредитации. Не дают информации. Люди, распоряжающиеся чужим, скрывают свои доходы, загородные резиденции, бизнесы своих детей и дружков за печатью "Секретно", высокими заборами и злыми спецназовцами.

Несогласных с идеологами лукашенковской Администрации объявляют оппозицией, т.е. врагами. Их увольняют с работы, исключают из вузов и сажают за решетку. Их родственников, друзей и знакомых преследуют. Белорусская власть стала похожа на вампира. Она боится дневного света — открытости, прозрачности и правды. Не добьешься правды о реальных доходах высшей номенклатуры, об их квартирах, зарубежных счетах, "крышуемых" бизнесах, схемах обогащения за счет бюджета, даже о состоянии экономики. Ярким подтверждением тому стали слова первого вице-премьера В.Семашко. Оказывается, в январе—феврале 2007 г. экономика Беларуси была близка к дефолту. Такова она — хваленая, распиаренная "финансовая устойчивость". От вкладчиков, от бизнеса продолжают скрывать реальное состояние дел в экономике и финансах государства.

Белорусская власть боится открытого диалога с обществом. Она жутко закомплексована и высокомерна. Она с ужасом думает, что будет, когда люди увидят ее некомпетентность, аморальность и лицемерие. Поэтому она не допускает политических и экономических передач в прямом эфире. Поэтому А.Лукашенко боится своих оппонентов. Он 15 лет "солирует" на БТ. Жестко отбирает вопросы, аудиторию и формат. Так не ведет себя народный лидер. Так ведет себя человек, который боится общества, гласа народа.

Бюрократия закрылась от людей проходными, милиционерами и заборами. Шикарные коттеджи номенклатуры и директората растут быстрее цен. Рабочие беззащитны перед начальниками. Учителя и врачи — перед министерством. Студенты — перед ректоратом, сельчане — перед назначенным председателем сельсовета. Люди беззащитны и боятся. Чиновники высокомерны — и тоже боятся. Боятся провокации, невыполнения плана по штрафам и конфискации. Боятся не дотянуть прогнозные показатели, перегнуть палку с ценами и не ублажить вышестоящего начальника.

Вся система политического управления построена на страхе, стукачестве, круговой поруке — т.е. на всеохватывающем пороке. Судебная власть прикрывает свой стыд и позор черными мантиями. Засуживают молодых ребят и пенсионеров, многодетных матерей и предпринимателей, музыкантов и художников. Судебная власть — под пятой вертикали. Она полностью зависит от нее. В награду получает высокие зарплаты и премиальные, квартиры и льготы. Обыкновенный человек не находит защиты в суде. Государство для него стало чужим. Не защитником, а эксплуататором. Не помощником, а вымогателем. Гражданин отчужден от государства. Общество изолировано правительством. Власть монополизировала право выступать от имени народа, предварительно заперев его в клетку. Поэтому она не может справиться с коррупцией и преступностью. Поэтому власть не справляется с алкоголизмом и наркоманией. Борьба с общественным социальным злом эффективна только тогда, когда государство и общество работают рука об руку, когда они партнеры. В Беларуси государство не может надеяться на общество: оно надело на него наручники. Руки вертикали развязаны — отсюда бурный рост коррупции. Руки общества скованы — поэтому воры и преступники жируют на воле, а не сидят в тюрьме.`

Цена тоталитаризма огромна. Ее платим мы все. Эта цена не имеет точного денежного выражения. Как не имеют ценника скорбь родственников похищенных и убитых политиков, слезы матерей и отцов политических заключенных и избитых милицией участником мирных демонстраций. Режим А.Лукашенко испортил репутацию Беларуси, очернил ее доброе имя. В Европе, США, Японии, России и Украине нам сочувствуют как жертвам советской диктатуры. Восстановление доброго имени нашей родины потребует огромных усилий, ресурсов и времени. Цена вертикали — это отказ от народовластия. Это острый дефицит политической свободы. Это плата за повсеместное нарушение гражданских прав.

(Окончание на 3-й стр.)

Пакаралі за свабоду сумлення

У аўторак у Маскоўскім судзе Мінска Паўлу Севярынцу абвясцілі прысуд — 40 базавых велічынь штрафу.

Сустаршыню аргкамітэта па стварэнні партыі "Беларуская хрысціянская дэмакратыя" абвінавацілі ў парушэнні парадку збору подпісаў пад заканадаўчай ініцыятывай аб змене закона "Аб свабодзе веравызнання і рэлігійных арганізацый".

Раней пратаколы за такое ж парушэнне былі складзены на юрыста Луканіна і пастара Ганчарэнку. Мяркуецца, што неўзабаве адбудуцца суды над іншымі ўдзельнікамі падпісной кампаніі.

Паводле слоў Паўла Севярынца, ва ўлад з'явіўся новы карны артыкул, які прадугледжвае пакаранне за збор подпісаў: "Рэжым настолькі баіцца любога самавыяўлення грамадскай думкі, што засцерагаецца ўжо і такім чынам".

У Беларусі засталося ўсяго 15 амерыканскіх дыпламатаў

Аб гэтым спецыяльна для "Народнай волі" распавёў Часовы Павераны ў справах ЗША ў Рэспубліцы Беларусь Джонатан МУР.

"Беларускі ўрад загадаў, каб да 27 сакавіка ў Мінску засталося 17 прадстаўнікоў амерыканскай амбасады, — паведаміў спадар Мур. — Мы так і зрабілі. Зараз у Мінску знаходзіцца 15 беларускіх дыпламатаў".

Паводле слоў амерыканскага дыпламата, амбасадар ЗША ў Беларусі **Карэн Сцюарт**, якая пэўны час таму была вымушана з'ехаць на радзіму, марыць як мага хутчэй вярнуцца ў Мінск.

"Яна з нецярпеннем чакае магчымасці вярнуцца, — сказаў Джонатан Мур. — Але пакуль якіх-небудзь канкрэтных планаў на гэты конт у яе няма".

Вольга ПРУДНІКАВА.

ОТ РЕДАКЦИИ

Не в стиле "Народной воли" подвергать критическому взгляду, можно сказать, первое интервью в новой должности В.В.Янчевского. Но скажем: "пробным камнем" для него будет проблема именно "Народной воли". Хватит позорить Беларусь на весь мир, запрещая ей печататься в Минске, распространяться через системы "Белпочты" и "Белсоюзпечати". Предшественник В.Янчевского небезызвестный О.Пролесковский или не захотел заниматься этой проблемой, или ему *не позволили* этим заниматься, но факт налицо — уже почти три года "Народная воля" печатается в России (Смоленске), хотя полиграфических мощностей в Минске предостаточно. Любая власть сильна не запретами, а свободолюбием, защитой прав всех категорий граждан — тех, которые ей рукоплещут, и тех, которые ей оппонируют.

Народная Воля http://www.nv-online.info
25 КРАСАВІКА 2008 г.

ДИПКОРПУС

Владимир РУМЛ, Временный Поверенный в делах Чехии в Беларуси:

«Снова хотел бы жить в свободном, демократическом обществе, поэтому с нетерпением жду возвращения в Прагу»

В конце апреля, отработав в Беларуси почти четыре с половиной года, уезжает на родину глава чешской дипмиссии Владимир Румл. "Какое впечатление осталось у дипломата от пребывания в нашей стране? В каком настроении вы покидаете Беларусь?" — поинтересовались мы у Владимира Румла накануне его отъезда.

— После четырех лет и четырех месяцев работы чувствую себя немного уставшим. В коммунистической диктатуре я прожил почти сорок лет. Я хотел бы снова жить в свободном, демократическом обществе, поэтому с нетерпением жду возвращения в Прагу. Уже знаю предполагаемое место новой работы: посол по особым поручениям в чешском Министерстве иностранных дел. Несомненно, это будет интересная должность.

— Господин Румл, что больше всего запомнилось за годы, проведенные в Минске?

— Конечно же, я никогда не забуду первый и последний день в Минске. Кроме того, я всегда буду помнить место гибели советских жертв в Куропатах, события на Октябрьской площади 2006 года после президентских выборов, частую полуправду или неправду, передаваемую по белорусскому государственному телевидению. Так же никогда не забуду дружбу и искренность простых белорусов, мужественность многих оппозиционных активистов и политиков.

— Пару лет назад в интервью нашей газете вы сказали, что работать дипломатом в Беларуси сложнее, чем в других западных странах. "Здесь особые условия" — подчеркнули вы. Сегодня можете уточнить, что имели в виду?

— Спасибо, что вспомнили. Под особыми условиями следует понимать отличие общественных ценностей. Я не считаю, что уровень демократии в Беларуси такой же, как, например, в Австрии.

— Наверняка, получая назначение в Минск, вы получили и рекомендации от внешнеполитического ведомства вашей страны. Удалось ли вам осуществить все задуманные проекты? Чем особо гордитесь?

— Да, удалось. Чешское посольство смогло выполнить все инструкции и задания, которые ставило перед ним министерство. Согласно нашим правомочиям и предназначению, мы занимались выдачей виз, работали в торговой и политической областях. Мы наблюдали за внутриполитическими событиями Беларуси, и нам удалось достаточно точно их проанализировать. Сотрудничество с остальными посольствами ЕС и США, аккредитованными в вашей стране, было превосходным. Лично я рад, что мне удалось поддерживать хорошие отношения, например, с послом Украины Игорем Лиховым и кандидатом в президенты Беларуси Александром Милинкевичем.

— Скажите, пожалуйста, а что больше всего вас удивило в Беларуси? Цены? Кухня? Отсутствие независимых телевизионных каналов? Или что-то иное?

— Я приехал в Минск в январе 2004 года. Что меня удивило — памятники Ленину, советские символы и названия улиц и площадей. Белорусское телевидение не знает свободной дискуссии, отражает только одну точку зрения — действующей власти. Я думаю, нельзя называть журналистами сотрудников белорусских телеканалов, скорее они — пропагандисты.

Что касается цен, то в те годы цены на продукты питания, промышленные товары в Беларуси были чуть ниже, чем в Чехии. Но сейчас они на треть выше. Чешское пиво, например, здесь очень дорогое.

Владимир Румл с младшей дочерью Иной. Старшие дети дипломата — два взрослых сына — в Беларусь приезжали только в гости.

— Сравнивали его с белорусским?

— Белорусское пиво, в общем-то, неплохое. Проблемой является его переменчивое качество. Хорошо, когда люди пьют пиво, а не водку. Чешское пиво действительно, по большому счету, лучше, но это тоже дело привычки. Как хлеб, например.

— В качестве напутствия, что скажете своему преемнику?

— Естественно, я ознакомлю его с моделью и практикой местной системы власти, а также с главными задачами и правомочиями посольства. И напоследок пожелаю ему удачи.

— К слову, уже известно, кто возглавит дипмиссию Чехии в Минске?

— Пока нет. Но, безусловно, это будет кто-то, кто разбирается в правах человека и гражданских свободах. Согласно дипломатической практике, я временно передам посольство и наивысшее дипломатическое звание своему заместителю.

— Господин Румл, если бы кто-то из ваших друзей планировал поездку в Беларусь, что в первую очередь вы бы посоветовали ему посетить в нашей стране?

— Несколько моих друзей из Чехии и Дании уже были в Беларуси, и мы всегда ездили в Мирский замок и на Минское море. Здание КГБ также интересно посмотреть, даже только по его названию.

— Сувениры на память о Беларуси везете домой?

— После четырех лет пребывания в вашей стране Беларусь останется у нас в сердце. Наша маленькая дочь практически здесь выросла, и в Праге пойдет в первый класс.

Мы повезем с собой на родину настенные часы ручной работы, сделанные в форме карты Беларуси, несколько компакт-дисков группы "N.R.M", картины Беларуси и бело-красно-белый флажок.

— И последнее. Господин Румл, уезжая из нашей страны, что бы вы пожелали белорусам?

— Я хотел бы пожелать не только независимости и свободы, но и процветания. Мы, чехи, нашли независимость и свободу в демократии, безопасность — в НАТО, а процветание — в своем устремлении и в Европейском Союзе.

Мария ЭЙСМОНТ.

ДЗІКУНСТВА

За такія «жартачкі» судзіць трэба

На падворку прыватнага дома Аляксандра Мілінкевіча ў вёсцы Бершты невядомыя прабілі ўсе колы чатырох аўтамабіляў, што там стаялі. Не пашкадавалі нават машыну суседа. Адзін з аўтамабіляў быў нават заліты зялёнай фарбай. Так у мінулыя выхадныя пачалася паездка Мілінкевіча па Гродзенскім рэгіёне.

Мясцовыя жыхары адзначаюць, што каля чацвёртай гадзіны ночы недалёка ад дома Мілінкевіча бачылі незнаёмыя машыны з невядомымі людзьмі, а на месцы здарэння засталіся сляды берцаў. Сам Мілінкевіч назваў гэтыя дзеянні праявай бяссільнай злобы ўлады і адзначыў, што, нягледзячы ні на што, запланаваныя сустрэчы з жыхарамі Мастоў і Гродна адбудуцца.

Але не так проста аказалася зрабіць задуманае.

Пакуль рамантавалі машыны, спазніліся на сустрэчу ў Мастах. Пачалі выязджаць з гэтага мястэчка ў Гродна — супрацоўнікі Мастоўскага РАУС і ДАІ сталі "жывым шчытом", каб не выпусціць апазіцыйных палітыкаў. Так, адно перад адным, аўтамабілі стаялі больш за гадзіну. І толькі пасля гэтага Мілінкевіча з паплечнікамі выпусцілі з Мастоў у Гродна. Аднак недалёка ад абласнога цэнтра іх зноў затрымалі супрацоўнікі ДАІ. З традыцыйным абвінавачваннем, што іх машына нібыта крадзеная.

У РАУС Гродзенскага раёна, куды адвезлі і Аляксандра Мілінкевіча, і пасажыраў машыны, высветлілася, што іх будуць дапытваць па крымінальнай справе — па факце крадзяжу залатых вырабаў і стрэльбы 20 лютага ў вёсцы Каробчыцы Гродзенскага раёна. Нічога разумнейшага міліцыя проста не здолела прыдумаць. Але сустрэча з гродзенцамі аказалася сарванай, бо ў пастарунку Мілінкевіч з паплечнікамі прасядзеў больш за дзве гадзіны.

Так і хочацца задаць пытанні міністру Уладзіміру Навумаву: ці не надышоў час Вам і Вашым падначаленым заняцца выкананнем сваіх прамых абавязкаў? Чаму супрацоўнікі ДАІ служаць на пабягушках у спецслужб?

Алег СНОЎ.

Шлях, пра які ніхто не павінен ведаць

Трыццаць тысяч улётак да дазволенай уладамі акцыі "Чарнобыльскі Шлях--2008" канфіскавалі 21 красавіка супрацоўнікі Фрунзенскага РАУС.

У Фрунзенскім РАУС склалі пратакол выняцця матэрыялаў, нягледзячы на тое, што акцыя дазволена ўладамі, паведаміла прэс-служба Аляксандра Мілінкевіча. Па словах супрацоўнікаў міліцыі, налепкі канфіскавалі для спраўджвання месца друку матэрыялаў.

ПАЗІЦЫЯ

«Спадзяёмся, што "Чарнобыльскі Шлях" не ператворыцца ў шоу...»

26 красавіка група беларускіх гей-актывістаў плануе прыняць удзел у "Чарнобыльскім Шляху". Пра гэта паведаміла Радыё "Рацыя". "Народная воля" вырашыла высветліць, як да гэтага ставяцца некаторыя прадстаўнікі аргкамітэта акцыі.

Ігар РЫНКЕВІЧ, намеснік старшыні Беларускай сацыял-дэмакратычнай партыі:

— Не ведаю, хто канкрэтна з гей-актывістаў збіраецца ўдзельнічаць у "Чарнобыльскім Шляху". Яны не звярталіся ні да аргкамітэта, ні да заяўнікаў мерапрыемства. Але мы — дэмакраты. І лічым, што права на ўдзел у мітынгах і дэманстрацыях маюць усе без выключэння грамадзяне Рэспублікі Беларусь. Калі гей-актывістам цікава падключыцца да акцыі, мы ўспрымем гэта, як рэалізацыю іх грамадзянскіх правоў і дэманстрацыю іх перакананняў.

Зразумейце мяне правільна: гэта не значыць, што мы падтрымліваем сексуальныя меншасці. Гаворка ідзе пра тое, што калі людзі будуць паводзіць сябе ў рамках прыстойнасці, то ніхто не можа забараніць ім удзельнічаць у любым мерапрыемстве.

Галоўнае, каб іх удзел не быў падобны на тое, што адбылося падчас Кангрэса дэмакратычных сіл, калі геі, якія заявілі аб сваім жаданні паўдзельнічаць (ці іх спецслужбы папрасілі? — **Рэд.**), устроілі правакацыю, што потым прадэманстравала БТ.

Мы збіраемся праводзіць "Чарнобыльскі Шлях" у рамках закона. Гэта смутная дата для беларусаў. Таму спадзяёмся, што акцыя не ператворыцца ў шоу.

Але мы гатовы самастойна падтрымліваць парадак — у нас да мерапрыемства рыхтуецца спецыяльная дружына. Мы як заяўнікі нясём адказнасць за парадак. Гэта ў нашых інтарэсах...

Алег ШАПАВАЛАЎ, член Партыі камуністаў Беларускай:

— На працоўнай сустрэчы аргкамітэта "Чарнобыльскага Шляху" і Мінгарвыканкама падымалася пытанне аб магчымасці правакацый. Палкоўнік Раман Мельнік, кіраўнік упраўлення грамадскай бяспекі, сцвярджаў, што з боку міліцыі ніякіх правакацый не будзе. Некалькі разоў мы пыталіся, што будзе, калі на акцыі з'явяцца невядомыя ні нам, ні міліцыі людзі. Адказ быў адназначны: у выпадку якіх-небудзь эксцэсаў адказнасць кладзецца на арганізатараў...

Што датычыцца гей-актывістаў, то ў аргкамітэт сапраўды ніхто не звяртаўся. Я быў на ўсіх пасяджэннях і нічога падобнага не чуў. Асабіста я такой прысутнасці не падтрымліваю. Мы ўсе адзін аднаго ведаем, кантактуем і можам адказваць за дзеянні кожнага. А тут, хто ведае, што гэта за актывісты прыйдуць? Можа, гэта нейкія п'яныя мужыкі заявяцца?..

Юрый МЕЛЯШКЕВІЧ, старшыня камісіі па экалогіі і наступствах чарнобыльскай катастрофы Партыі БНФ:

— "Чарнобыльскі Шлях" — гэта шлях, які праходзяць чарнобыльцы і людзі, якія нейкім чынам звязаны з гэтымі падзеямі. Удзел іншых, тым больш у такім фармаце, на маю думку, прыніжае астатніх удзельнікаў. Мы ідзём туды ў жалобным настроі. Выстаўляць на "Чарнобыльскім Шляху" нейкія іншыя лозунгі — проста абразліва. Я сам перасяленец, мая сям'я пацярпела ад наступстваў аварыі на ЧАЭС. І калі на "Чарнобыльскім Шляху" з'явяцца людзі, якія будуць надаваць другі сэнс жалобнаму мерапрыемству, я іх проста не зразумею...

Аляксандр ВАЛЧАНІН, старшыня грамадскага аб'яднання "Саюз Чарнобыль-Беларусь":

— Хочуць — хай ідуць! Але асабіста я нясу адказнасць толькі за ўдзельнікаў ліквідацыі, якія будуць прысутнічаць на "Чарнобыльскім Шляху".

Мабыць, хтосьці спецыяльна распаўсюджвае плёткі пра геяў, каб дыскрэдытаваць нас... Ну хто насамрэч пойдзе на акцыю, каб трэсці транспарантам і скандзіраваць, што ён — гей?

"Чарнобыльскі Шлях" створаны для ўшанавання людзей, якія памерлі ад наступстваў чарнобыльскай катастрофы, якія зараз хварэюць. Хоць раз на год павінны быць нейкія хрысціянскія каштоўнасці. Хоць раз давайце правядзём "Чарнобыльскі Шлях", як трэба.

Уладзімір ЛАБКОВІЧ, праваабаронца, юрыст:

— Не трэба блытаць фарматы розных мерапрыемстваў. Тое мерапрыемства, якое адбудзецца 26 красавіка, прысвечана выключна пытанням трагедыі, якая адбылася ў нашай краіне ў 1986 годзе. Яно прысвечана грэбліваму стаўленню да правоў пацярпелых і тых людзей, якія ліквідоўвалі аварыю. Таксама адной з мэт акцыі з'яўляецца жаданне выказаць заклапочанасць часткі грамадства непразрыстай сістэмай пытанняў наконт пабудовы АЭС на Беларусі.

Вольга ПРУДНІКАВА.

ДАСЛОЎНА

Сяргей АНДРОСЕНКА: «Мы добра разумеем, што адбылося ў 1986 годзе, і добра разумеем наступствы катастрофы на ЧАЭС...»

"Прадстаўнікі сексуальных меншасцяў, у тым ліку лесбіянкі, геі, бісексуалы і транссексуалы прымуць удзел 26 красавіка ў "Чарнобыльскім Шляху" не таму, што вырашылі сябе такім чынам пазіцыянаваць і рэкламаваць, — распавёў падчас on-line канферэнцыі, прысвечанай месячніку супраць гомафобіі, адміністратар аднаго з беларускіх сайтаў геяў і лесбіянак **Сяргей Андросенка**. — *Мы добра разумеем, што адбылося ў 1986 годзе, і добра разумеем наступствы катастрофы на ЧАЭС. Удзелам у "Чарнобыльскім Шляху" мы выкажам салідарнасць з ахвярамі чалавечай безадказнасці".*

Як паведамляецца на сайце беларускіх геяў, удзел у "Чарнобыльскім Шляху" плануюць прыняць прадстаўнікі незарэгістраваных ініцыятывы маладых беларускіх геяў і Лігі сексуальнага раўнапраўя "Лямбда".

ДАРЭЧЫ

Мінскі гарадскі выканаўчы камітэт не дазволіў шэсце па праспекце Незалежнасці ў час правядзення "Чарнобыльскага Шляху-2008". Пра гэта БелаПАН паведаміў адзін з заяўнікаў акцыі, намеснік старшыні Беларускай сацыял-дэмакратычнай партыі (Грамада) Ігар Рынкевіч.

Акцыя адбудзецца ў Мінску 26 красавіка. Арганізатары планавалі сабраць людзей а 14-й гадзіне каля будынка прэзідыума Нацыянальнай Акадэміі навук Беларусі і прайсці па праспекце Незалежнасці да аднайменнай плошчы, дзе планавалася правесці мітынг.

21 красавіка заяўнікам акцыі ў Мінгарвыканкаме быў прапанаваны іншы фармат "Чарнобыльскага Шляху": збор з 14.00 да 15.00 каля будынка прэзідыума Акадэміі навук; шэсце з 15.00 да 17.00 па тратуарах да парку Дружбы народаў; мітынг з 17.00 да 19.00.

"Мінгарвыканкам ізноў накіраваў нас па традыцыйным маршруце. Не дапамаглі нават запэўніванні, што мы гатовы поўнасцю адказваць за магчымыя парушэнні грамадскага парадку ў час правядзення "Чарнобыльскага Шляху-2008", — зазначыў І.Рынкевіч.

Паводле яго слоў, пазіцыя заяўнікаў будзе абмеркавана 22 красавіка на пасяджэнні аргкамітэта па правядзенні "Чарнобыльскага Шляху". Пры гэтым І.Рынкевіч зазначыў, што заяўнікі могуць часткова пагадзіцца з маршрутам, які прапанаваў Мінгарвыканкам, але завяршыць "Чарнобыльскі Шлях" не ў парку Дружбы народаў, а каля царквы на скрыжаванні вуліц Карастаянавай і Арлоўскай. "Такое завяршэнне акцыі будзе больш адпавядаць духу мерапрыемства", — падкрэсліў ён.

Удзельнікі "Чарнобыльскага Шляху-2008" збіраюцца пратэставаць супраць будаўніцтва ў Беларусі АЭС, рашэнне аб узвядзенні якой было прынята без шырокага абмеркавання, а таксама супраць адмены сацыяльных гарантый пацярпелым ад катастрофы на ЧАЭС.

Заяўнікамі акцыі з'яўляюцца восем чалавек. Апрача Рынкевіча гэта лідэр аргкамітэта па стварэнні руху "За Свабоду" Аляксандр Мілінкевіч, адзін з лідэраў Беларускай партыі "Зялёныя" Алег Новікаў, старшыня грамадскага аб'яднання "Саюз Чарнобыль-Беларусь" (Кіеў, Украіна) Аляксандр Валчанін, старшыня камісіі па экалогіі і наступствах чарнобыльскай катастрофы Партыі БНФ Юрый Меляшкевіч, праваабаронца Уладзімір Лабковіч, адзін з лідэраў маладзёжнай арганізацыі Аб'яднаная грамадзянскай партыі "Маладыя дэмакраты" Міхаіл Пашкевіч, член Партыі камуністаў Беларускай Алег Шапавалаў.

Сяргей КАРАЛЕВІЧ.

НУ І НУ!

«Нігерыйскі футбаліст працуе рыдлёўкай лепш, чым салігорскія алкаголікі...»

Нігерыйскі футбаліст Франк Нера Чыноніе Абанзукве не знайшоў сабе прыстанішча ў беларускім футбольным клубе і зараз працуе ў салігорскім СУ-149.

"Для многіх жыхароў Салігорска з'яўленне цёмнаскурага рабочага сярод будаўнікоў, якія працуюць на добраўпарадкаванні вуліц, выклікае вялікую цікавасць — няўжо нашы заробкі так узраслі, што да нас едуць працаваць аж з далёкай Афрыкі, — распавядае мне салігорскі калега з газеты "Кур'ер" Уладзімір Амяльчэня. — Франк Нера дрэнна гаворыць па-руску, але ўсё ж такі змог растлумачыць мне, што ён — футбаліст з Нігерыі. Зараз у яго вымушаны прастой, а таму і знайшоў пакуль такую часовую працу".

Як удалося высветліць карэспандэнту "Народнай волі", Франк Нера працуе ў салігорскім СУ-149. У аддзеле кадраў мне распавядаюць, што нігерыец і на самай справе працуе ў іх з сакавіка. Але пра тое, што ён павінен быў гуляць за мясцовы футбольны клуб "Шахцёр", не чулі.

— Расказвалі, што ён павінен быў працаўладкавацца ў нейкі мінскі футбольны клуб, але нешта там не атрымалася, — расказвае супрацоўніца аддзела кадраў СУ-149 г.Салігорска. — З 10 сакавіка стаў працаваць у нас дарожным рабочым. Плітку ўкладваць пакуль яму не давяраем, але з рыдлёўкай спраўляецца нармальна. Падае раствор, перамешвае пясок...

— Зарплатай "легіянер" задаволены?

— У нас ва ўсіх розныя заробкі, але, як мне падаецца, недзе каля мільёна мае. На такую работу ісці асабліва не імкнуцца, бо працаваць трэба з сямі ранку і да сямі вечара.

— А як ён разумее, што яму кажуць, калі нігерыец амаль не ведае мовы?

— У асноўным — праз яго жонку, якая сама з Салігорска. Нейкім чынам афрыканец пазнаёміўся з ёй у Горках ды і пажаніліся. У нас тут у Салігорску на яго ўжо, як на нейкі цуд ходзяць глядзець. Хоць што тут глядзець?! Нігерыйскі футбаліст працуе рыдлёўкай лепш, чым нашы салігорскія алкаголікі, якія збягаюць з працы ўжо праз тыдзень пасля працаўладкавання. Для такой работы не патрэбна нейкая спецыяльнасць. Патрэбны працавітасць і сумленне.

Алесь СІВЫ.
Фота з сайта kurjer.info

ІНШАЯ ВАЙНА

У памяць пра ахвяры партызан

У вёсцы Дражна Старадарожскага раёна Мінскай вобласці адбылася цырымонія адкрыцця мемарыяльнага крыжа ў памяць аб мірных жыхарах, знішчаных партызанамі 15 красавіка 1943 года.

Шасціканечны крыж святой Еўфрасінні Полацкай, нябеснай заступніцы Беларусі, устаноўлены побач з каталіцкімі могілкамі вёскі, частка якой была спалена, а многія жыхары — забітыя або спаленыя партызанамі ў сваіх дамах.

Знак устаноўлены па ініцыятыве мемарыяльнай секцыі грамадскага аб'яднання "Беларускае добраахвотнае таварыства аховы помнікаў гісторыі і культуры" пры падтрымцы маладзёжных дэмакратычных арганізацый і прадстаўнікоў прадпрымальніцкага руху.

Паводле інфармацыі краязнаўца і журналіста **Віктара Хурсіка**, 15 красавіка 1943 года партызаны спалілі ў вёсцы Дражна 37 дамоў, забілі 25 мірных жыхароў, у тым ліку 15 жанчын і дзяцей. Імёны загінуўшых пералічаны на мемарыяльнай таблічцы, прымацаванай да крыжа.

ВЫБАРЫ-2008

Улада стварае «левы блок»

Першы сакратар ЦК праўладных камуністаў Таццяна Голубева заявіла пра тое, што напярэдадні выбараў у Палату прадстаўнікоў будзе створаны пралукашэнкаўскі "левы партыйны блок". Плануецца, што ў яго ўвойдуць КПБ, Ліберальна-дэмакратычная партыя і Аграрная партыя.

— У цяперашнім парламенце мы (Камуністычная партыя Беларусі) маем 13 сваіх прадстаўнікоў. Вельмі спадзяёмся палепшыць гэты вынік. Мы зараз праводзім перамовы з кіраўніцтвам Аграрнай і Ліберальна-дэмакратычнай партый аб стварэнні левага блоку. І, хутчэй за ўсё, пойдзем на выбары адзіным фронтам. Улада нас у гэтым плане падтрымлівае. Яна цудоўна разумее, што мы працуем на дзяржаву. І мэта ў нас агульная — не дапусціць, каб у парламент прайшлі прадстаўнікі апазіцыйных партый, — заявіла Голубева, выступаючы ў Брэсце.

Народная Воля http://www.nv-online.info
25 КРАСАВІКА 2008 г.

ЦЕНА ВЫБОРА

ПОСЛАНИЕ Объединенной гражданской партии гражданину, бизнесу и государству

(Окончание. Начало на 1-й стр.)

Цена политического выбора Беларуси 1994—2008 гг. — это разрушение институтов современного государства, развращение чиновников, культивация культуры безответственности. Цена, которую платит наша страна, — это около 1 миллиона наших граждан, которые уехали жить и работать за рубеж. Это десятки тысяч молодых людей, которые решили реализовать свои идеи и потенциал вне своей родины. Это миллиарды долларов народных денег, которые были вывезены в оффшоры и перестали работать на нашу экономику. Это миллиарды долларов, которые могла получить Беларусь, если бы стала членом Европейского Союза. Поддержку получили бы белорусские фермеры, депрессивные регионы, научные и образовательные центры. На европейские деньги мы могли бы модернизировать дороги, теплосети, энергетику и водоснабжение.

Цены политического выбора Беларуси — это унизительное стояние в очередях при посольствах для получения визы. Это миллионы долларов, которые мы платим за право посетить Европейский дом. Это десятки миллионов долларов, которые мы теряем из-за санкций или отсутствия льготного режима торговли со странами ЕС. Это сотни тысяч несозданных рабочих мест: цивилизованный бизнес отказывается работать в стране, которая не уважает демократию, права человека и нарушает права собственности.

Цена политического выбора Беларуси — это потерянное время для модернизации экономики, творчества, для создания полноценного европейского национального государства — Республики Беларусь. Мы не сумели воспользоваться преимуществами европейской интеграции, не получили преимуществ от глобализации. Белорусские власти заблокировали наши природные, людские и геополитические преимущества. Такова цена политического выбора теперешней власти.

Выбор ОГП в политике и государственном строительстве

Демократическое государство, безопасная страна, ответственное правительство

Объединенная гражданская партия предлагает иной политический путь. Мы выступаем за Беларусь свободную, демократическую и европейскую. Мы предлагаем сделать власть народной, создать реальное партнерство общества и государства. Мы предлагаем отказаться от жизни по указам и "понятиям". Мы — за жизнь по закону. Мы предлагаем построить государство, которым гордятся граждане. Выбор ОГП для Беларуси в политике — это следующее.

Проведение политической либерализации и полноценной политической реформы:

— безусловное освобождение всех политических заключенных, снятие всех ограничений в гражданских правах с граждан, которые были осуждены за свою политическую деятельность, выплата им бюджетной компенсации за моральный и материальный ущерб, нанесенный государством;

— проведение амнистии, освобождение из тюрем граждан, осужденных за мелкие правонарушения;

— восстановление принципа разделения властей;

— восстановление принципа верховенства закона, иерархии правовых актов;

— возвращение Конституции статуса высшего законодательного акта государства, упразднение актов законодательства (как, например, директива), статус которых противоречит международным правовым стандартам;

— переход на смешанную, мажоритарно-пропорциональную систему избрания парламента (50%:50%);

— изменение избирательного законодательства с целью обеспечения проведения честных, демократических выборов по стандартам ОБСЕ и Совета Европы;

— вступление в Совет Европы в течение года после проведения президентских и парламентских выборов;

— подготовка ко вступлению Беларуси в Евросоюз.

По поводу последнего: если действительно поставить перед собой такую цель — это совершенно реально. Как стало реальным для наших соседей — Польши и Литвы, которые, по международным оценкам, имели худшие стартовые условия, нежели Беларусь. Причем для осуществления этой цели вовсе не придется стоять с протянутой рукой: по Копенгагенским соглашениям государству, которое соответствует евросоюзовским принципам и стандартам, просто не могут отказать в приеме в ЕС. Разумеется, когда в государстве нет свободных и справедливых выборов, но есть политзаключенные, когда разгоняют мирные демонстрации, закрывают газеты и общественные организации, и т.п. — о вступлении не то что в Евросоюз, но и в Совет Европы не может быть и речи. Этот Совет — не для последней диктатуры Европы.

А в плане евростандартов — неужели Беларусь имеет меньше шансов, чем Болгария или Румыния? Если и в самом деле стремиться в Евросоюз, совершать действия в этом направлении — цель вступления Беларуси в ЕС вполне достижима (мы не говорим, что это легко, но добиться этого реально).

Достижение вышеперечисленных целей возможно только посредством проведения общенационального референдума. После него в течение шести месяцев должны быть проведены свободные, демократические президентские и парламентские выборы. В течение года будут проведены выборы местных органов власти.

Проведение полноценной судебной реформы:

— деполитизация и деидеологизация судов;

— принятие механизмов, обеспечивающих реальную финансовую независимость от исполнительной власти;

— развитие частного арбитража;

— введение уголовной ответственности судей за осуждение граждан по причине их политических взглядов и убеждений.

Обеспечение независимости средств массовой информации:

— принятие закона о СМИ, который гарантирует деятельность общественного национального телеканала (по примеру британского Би-Би-Си), общественного радио, приватизацию остальных телеканалов, радиостанций;

— выход всех органов государственного управления из состава учредителей печатных СМИ, продажа их акций на открытом аукционе;

— введение уголовной ответственности государственных служащих за грубые нарушения закона о СМИ, в том числе за непредоставление информации о деятельности органов и структур государственного управления;

— отмена существующей правовой нормы против СМИ об оскорблении чести и достоинства президента, интересов Республики Беларусь. Каждый гражданин будет иметь одинаковые права по защите своей чести и достоинства в суде.

Обеспечение парламентского и гражданского контроля над деятельностью спецслужб и силовых структур. Принятие закона о спецслужбах, описание механизмов парламентского контроля, четкое определение сферы государственной тайны.

Проведение административной реформы — создание прозрачного, подотчетного, дешевого и ответственного правительства. Основные положения административной реформы — это:

— введение законодательной нормы об обязательной публикации всех нормативных актов всех органов государственной власти в течение 2 дней после регистрации в государственном реестре с обязательным опубликованием фамилий разработчиков этих нормативных актов. Неопубликованные в печати и не размещенные на сайтах органов государственной власти акты законодательства будут считаться недействительными;

— изменение структуры управления экономикой: увеличение полномочий Совета министров, превращение Администрации президента в технический орган, обеспечивающий только выполнение главой государства своих непосредственных обязанностей, сокращение числа министерств, расширение полномочий местных органов власти с соответствующим бюджетным обеспечением;

— введение обязательной нормы аудита всех структур исполнительной власти, всех коммерческих структур с долей государства более 50%, обязательная публикация результатов аудита в СМИ, в том числе на сайтах органов государственной власти;

— проведение обязательной независимой экспертной оценки любой программы или статьи госрасходов, превышающей 1 млн долларов. Обязательная публикация данной оценки в СМИ или сайтах органов государственной власти;

— ликвидация конфликта интересов, когда один орган государственной власти осуществляет нормотворческую, распорядительную и контрольную функции в отношении активов, имущества и разных сегментов рынка. Каждый госслужащий будет обязан сделать письменное заявление об отсутствии его интересов при распоряжении государственным имуществом и ресурсами;

— наем на работу начальников отделов, департаментов, концернов, а также руководителей других структур, в которых государство имеет 50% и более активов, осуществляется исключительно на открытой конкурсной основе;

— введение нормы обязательной ежегодной публикации или размещения в интернете информации о доходах, имуществе государственных служащих, членов представительных, судебных и распорядительных органов, близких членов их семей;

— принятие единого порядка государственных закупок, проведения тендеров, обеспечивающих доступ к бюджетным ресурсам честных, ответственных и качественных поставщиков. Введение списка добросовестных участников тендеров, кредитных реестров;

— введение процедуры оценки законов и актов законодательства на коррупционность, т.е. на возможность порождения ими коррупции.

ЦЕНА ВЫБОРА: ЭКОНОМИКА

Экономика Беларуси застыла. Между прошлым и будущим. Между приказами выполнять планы вертикали, гнать вал, с одной стороны, и рыночной реальностью — с другой. Между старыми, еще советскими, технологиями и растущей мировой конкуренцией. Между растущими затратами правительства на стройки, станки, плуги и трубы, с одной стороны, и растущими расходами на зарплаты и пенсии. Между острой необходимостью остановить рост цен и обеспечить дешевые кредиты. Между потребностью свободного входа на рынки России, Украины и ЕС и жестким торговым протекционизмом. Между необходимостью создания благоприятного делового климата и желанием номенклатуры держать под контролем каждый сегмент рынка.

Экономика Беларуси застыла в тот момент, когда нужно быстро принимать решения. Некому. Все боятся. Изобретают закон переливания из порожнего в пустое. Вертикаль боится потерять власть и возможность красть. Директора боятся проявлять инициативу, чтобы не уволили. Торговля боится снижать цены — Минэкономики не велит. Большая часть малого бизнеса боится потребовать экономической свободы, чтобы не потерять особые связи с номенклатурой. Рабочие боятся указать на вседозволенность директоров — контрактная система их не защищает. Учителя боятся сказать правду, если на ней не стоит штамп Министерства образования. Врачи унижены, растерянны и злы: между бедностью поликлиник и больниц, с одной стороны, и желанием обеспечить себе нормальную жизнь — с другой. Милиционеры с радостью бы ловили преступников, но начальство приказывает им разгонять митинги и следить за людьми со свободными мыслями.

На фоне тотального страха мы наблюдаем усиление номенклатурных склок и конфликтов. Борьба идет не за то, чтобы людям жилось лучше. Чиновники начали грызню за право продавать предприятия и активы Беларуси по бросовым ценам, но с откатами. Им безразлично, что миллиарды долларов "гниют" в виде неиспользуемых зданий, оборудования и земли.

Никто не может принять решение о проведении честной приватизации. Цены давно победили власть. Они растут еще быстрее аппетитов номенклатуры. Не меньшими темпами увеличиваются долги. За 2007 г. внешний долг Беларуси вырос на 87,4% и составил 12,72 млрд долларов. Это уже 28,5% ВВП. На 1 января 2007 г. он составлял 18,2% ВВП. Долговая ловушка становится реальностью.

Мы импортируем гораздо больше, чем экспортируем. Экономика теряет свою конкурентоспособность. Очевидно, что дотации, льготы, преференции, дешевые кредиты для отдельных предприятий не работают. В 2007 г. дефицит счета текущих операций вырос по сравнению с 2006 г. в 2 раза и составил 2944 млн долларов (6,6% ВВП). Беларусь подсела на кредитную иглу, не освободившись от нефтегазовой зависимости. Резко увеличилась угроза девальвации рубля. Вклады в банках не гарантируют надежность сбережений на будущее. Богатые зарабатывают на недвижимости. Бедных людей со сбережениями в несколько тысяч долларов убеждают тратить сегодня и сейчас, не думать о будущем. Со средним заработком гражданин может купить квартиру только за 35 лет, если не будет тратить деньги ни на что больше.

Белорусские власти забирают у граждан каждый второй рубль. Бюджет распух до 50% ВВП. У предприятий не хватает оборотных средств, у пенсионеров — денег на лекарства, у студентов — на книги, у детей — обыкновенных спортплощадок. А у министров болит голова, как потратить отобранные у населения и предприятий деньги. Номенклатура печально прославила Беларусь тем, что мы уже два года подряд имеем самую плохую налоговую систему в мире. Мы находимся в десятке самых репрессивных экономик на планете. По уровню рисков для инвесторов Беларусь находится среди стран с омнительной репутацией. Это чудо, что в Беларуси еще работают более 200 тысяч предпринимателей и около 60 тысяч субъектов малого и среднего бизнеса.

Цена выбора Беларуси в экономике — это технологическое отставание, потеря конкурентоспособности, изоляция от внешнего мира, разрушение сотен тысяч рабочих мест, вынужденная трудовая эмиграция около 1 млн белорусов. Это разрушение культуры производства и традиции сбережения. Это культивация иждивенчества и "халявы". Изгнание номенклатурными кланами "мозгов" и предпринимательского капитала. Это усиление энергетической и финансовой зависимости от российских монополий и олигархов. Это провал в проведении пенсионной реформы и модернизации системы здравоохранения. Это аморальная реформа социальных льгот. Это создание мощных кланов "оборотней в погонах" и вампиров (в переносном, конечно, смысле) на высоких должностях. И те и другие боятся яркого света правды.

Выбор ОГП в экономике

Честный рынок, конкурентный бизнес, динамичный рынок труда

Выбор ОГП для Беларуси в сфере создания честного рынка, поддержки конкурентного бизнеса и развития динамичного рынка труда — это принятие следующих мер:

— выравнивание условий хозяйствования для предприятий частной и государственной форм собственности; введение поста омбудсмена по представлению и защите прав предпринимателей, частного бизнеса;

— введение административной и уголовной ответственности за незаконное вмешательство в хозяйственную деятельность субъектов хозяйствования;

— исключение из всех нормативных правовых актов положений, предусматривающих конфискацию имущества субъектов хозяйствования;

— создание условий для расширения приватизации и участия в ней отечественного бизнеса;

— создание условий для вовлечения сбережений населения в легальную систему производительного капитала частной формы собственности, в том числе для участия в покупке акций самых прибыльных белорусских предприятий;

— отмена запрета на выезд за границу лицам, имеющим задолженность перед бюджетом по административным делам, связанным с предпринимательской деятельностью;

— создание на базе двух белорусских нефтеперерабатывающих заводов международных концернов с привлечением европейского и российского капитала;

— создание единого реестра земли, всех объектов недвижимости, создание необходимой инфраструктуры для функционирования полноценного рынка земли;

— отмена планов для государственных органов по сбору штрафов, количеству протоколов и объему конфискованных товаров;

— снижение общей налоговой нагрузки до 30% от ВВП, переход на систему из трех налогов — без НДС, налога на прибыль, оборотных налогов и многочисленных поборов;

— отмена для негосударственных предприятий отчислений в инновационные фонды;

— переход на единый социальный платеж вместо подоходного налога и налогов на фонд заработной планы по ставке 15%;

— введение патентной системы для индивидуальных предпринимателей. Покупка патента должна заменять все налоговые платежи. После достижения ИП годового оборота 300 тысяч долларов ИП будут уплачивать один налог с оборота в размере 5%;

— упрощение бухгалтерского учета, сокращение документооборота, переход на международные стандарты бухгалтерской отчетности;

— реализация принципа "кредита налогового доверия", освобождение предприятий с таким статусом от плановых проверок в течение 7 лет;

— введение статуса добросовестного участника внешнеэкономической деятельности. Он предоставляет право приоритетного пересечения границы;

— отмена лицензирования розничной торговли, сокращение перечня лицензируемых видов деятельности, ограничение его только теми видами, которые могут иметь непосредственное, прямое влияние на жизнь и здоровье человека;

— отмена одновременного лицензирования и сертификации одного и того же вида деятельности субъекта хозяйствования;

— исключение из Закона "О бюджете" планирования сумм дохода на основе штрафов и конфискаций;

— введение запрета на проведение рейдовых налоговых проверок стационарных объектов торговли и общественного питания;

— отказ от применения штрафных санкций за непреднамеренное формальное нарушение порядка ведения кассовых операций в случае отсутствия причинения вреда государству;

— переход на полноценный заявительный принцип регистрации бизнеса;

— ликвидация права регистрирующего органа ликвидировать коммерческую организацию;

— введение обязательной нормы общественной экспертизы объединениями предпринимателей нормативных правовых актов, касающихся хозяйственной деятельности, с представлением аналитической записки разработчиков, расчетов по экономическому обоснованию, проектов нормативных правовых актов;

— снятие моратория на продажу ценных бумаг, приобретенных за чеки;

— принятие единого порядка продажи государственных активов: исключительно на открытом аукционе и за деньги;

— продажа предприятий с числом занятых до 200 человек исключительно белорусским юридическим и физическим лицам;

— продажа белорусским гражданам 10% акций стратегических предприятий страны при продаже их иностранным инвесторам.

ЦЕНА ВЫБОРА: СЕМЬЯ, ЗНАНИЯ, ЗДОРОВЬЕ

Слава Богу, в Беларуси нет такой бедности, как в Африке, Южной Америке или Азии. Такой бедности у нас в мирное время никогда и не будет. Почти 70% белорусов имеют сотовые телефоны. Для многих привычным стал отдых в Турции, Болгарии, Египте или Испании. Много тратят на благоустройство квартир и дач. Потребление стало нормой жизни. Мы мечемся между радостью от покупок сегодня и тревогой за старость. Мы забыли голодные 1990-е, не задаем себе вопрос, что стоит за ростом благосостояния. Дешевый газ и нефть из России дали нам за 15 лет около 50 млрд долларов. Больше такого не будет.

Мы мечемся между желаниями по-старому получать дотации и одновременно быть независимыми от всех. При этом мы продолжаем поражать мир количеством выпиваемого алкоголя и надеемся продлить жизнь. Белорусы потребляют более 10 литров чистого алкоголя на душу населения в год, — а по данным ООН, смертельно опасный для нации порог составляет 8 литров. Люди пьют от безнадеги, сильнейшего разочарования и потери моральных ориентиров. Власти не создают стимулов не пить. Крепкие некачественные спиртные напитки дешевы, а против качественного вина вводятся высокие пошлины.

Не от хорошей жизни в 2007 г. 2666 человек покончили жизнь самоубийством, 2416 человек отравились алкоголем насмерть. В период 2000—2007 гг. от алкоголя в Беларуси умерло больше людей, чем погибло во всей афганской войне. За этот же период целый средний город Беларуси покончил жизнь самоубийством. За 2007 г. численность населения уменьшилась еще на 24,8 тыс. человек. По сравнению с 1999 г. мы потеряли 355,5 тысячи человек, т.е. целый крупный город, побольше Гродно и Бреста.

Продолжительность жизни мужчин в Беларуси составляет 62,7 года, женщин — 74,9 года. Российские мужчины живут еще меньше (58,6 года), но нам надо ориентироваться на страны ЕС, где мужчины живут на 10—15 лет больше.

В среднем продолжительность жизни в нашей стране в 2005 г. составила 68,7 года. Чехия обошла нас на 7,2 года, Польша — на 6,5 года. Советский социализм настолько сильно исказил нормальную жизнь людей, что до сих пор граждане стран с переходной экономикой живут на 5—10 лет меньше, чем демократических рыночных государств, у элит которых хватило ума не делать сказку былью.

За чистотой улиц и потемкинскими агрогородками нельзя не видеть крайне неблагополучную ситуацию в сфере охраны и порядка. По числу заключенных на 100 тысяч человек Беларусь занимает четвертое место в мире. За решеткой находятся тысячи предпринимателей, бухгалтеров, директоров предприятий.

Белорусская семья находится в остром кризисе. На 1000 браков приходится 400 разводов. По количеству разводов Беларусь находится на третьем месте в мире. Более убедительного доказательства кризиса семьи не найдешь.

Школы и университеты Беларуси находятся в интеллектуальном застое. Растет бесправие учителей. Даже в советские времена им не сокращали летний отпуск. Сегодня учебная нагрузка для преподавателей такая, что работа в школе и университете превратилась в потогонную эксплуатацию с идеологическим уклоном. Уровень знаний выпускников школ и университетов крайне низок. Они вынуждены переучиваться сразу после поступления на работу. Растет пропасть между реальным спросом рынка труда и предложением белорусской государственной образовательной монополией. Частные вузы, которые работают под жесткой опекой Министерства образования, не обладают достаточной самостоятельностью и ресурсами, чтобы поднять уровень знаний в Беларуси.

О том, что выбранный белорусскими властями путь дефектен и не имеет социальной направленности, свидетельствуют данные доклада ООН о развитии человека 2007/2008. Беларусь оказалась на 64-м месте в мире с индексом развития человеческого потенциала (ИРПЧ) 0,804. О прогрессе нашей страны можно судить по последующим сравнениям. В 1992 г. мы были на 42-м месте с показателем ИРПЧ 0,866 пункта. Даже в 1994 г. ИРПЧ Беларуси был выше на 0,002 пункта. Это было в год, когда цены росли на 20 — 30% в месяц, а зарплата у бюджетников не превышала 50 долларов. Нет сомнений, что сегодня мы живем богаче, что качество жизни улучшилось, но говорить об устойчивом развитии Беларуси, особенно в рамках централизованной плановой экономики явно преждевременно. В период 1992—2007 гг. страны Балтии и Польша сумели гораздо больше увеличить свой человеческий потенциал.

По итогам 2007 г. среднемесячная зарплата в Беларуси составила 326 долларов. Для сравнения: в России она 529 долларов, в Казахстане — 434, Польше — около 1300 долларов. В странах Балтии средняя зарплата превысила 1000 долларов. Мы живем в Европе, большинство товаров импортируем из зоны евро. В европейской валюте средняя зарплата составляет всего 239 евро. Это почти в три раза меньше, чем в странах Балтии, в 3,5 раза меньше, чем в Польше. О том, чтобы догнать уровень средней зарплаты стран ЕС, при сохранении политики нынешних властей в ближайшие 20 лет не может быть и речи.

В январе 2008 года среднемесячная пенсия составила 153 доллара (или 104 евро). По этому показателю мы немного опережаем Россию (135 долларов). Но в странах Балтии, Польше, Словакии даже минимальная пенсия в 2,5 раза выше. Если постоянно сравнивать с бедными странами Азии, воюющими регионами и неблагополучной Африкой, то может показаться, что Беларусь — вполне благополучная страна. Однако на фоне стран, которые почти 20 лет назад выбрали демократию, свободу и рынок, Беларусь блекнет.

Существующая сегодня система социальной защиты помогает больше богатым, чем бедным. В целом 20% самых малообеспеченных семей получали в месяц 4,3 евро, а 20% самых обеспеченных — 4,6 евро.

Семьи, воспитывающие детей до 3 лет, получают рублевый эквивалент 23 евро. Если в семье нет отца, размер пособия составляет 40 евро от рождения до 1,5 лет и 32 евро — от 1,5 до 3 лет. Мама новорожденного получает одноразовую денежную помощь в размере 70 евро. Женщина, ожидающая ребенка, получает материальное поощрение в размере бюджета прожиточного минимума (около 61 евро). На фоне миллионов долларов, которые наши власти регулярно выдают убыточным предприятиям, на фоне сотен миллионов бюджетных долларов, которые ежегодно перераспределяют в свои карманы номенклатурщики и крышуемые ими фирмы, такого рода социальная поддержка похожа на издевку, на подачку с барского плеча.

Действующая в Беларуси система социального обеспечения не настроена на то, чтобы оказать максимальную государственную поддержку человеку, который в наибольшей степени в ней нуждается. Реальным приоритетом бюджета является обширная корпоративная социальная помощь предприятиям и коммерческим организациям, а не адресная социальная поддержка реально нуждающимся. Правительство решило отменить льготы молодежи, "чернобыльцам" и пенсионерам, но оставило в прежнем объеме щедрую государственную поддержку сельскому хозяйству, строительству и промышленности.

Система социального обеспечения Беларуси требует глубокой, взвешенной реформы. В 2007 году белорусские власти пошли на беспрецедентные меры по ликвидации льгот и социальной помощи. Пострадали дети, пенсионеры, "чернобыльцы", "афганцы", студенты. Правительство заявило, что сэкономило на людях около 200 млн долларов. При этом оно продолжает выбрасывать миллиарды долларов "в болото".

Для развития человеческого потенциала важны не только расходы на образование и здравоохранение, число студентов и врачей на душу населения, количество сотовых телефонов и пользователей интернета. Важно качество делового климата и государственного управления, степень экономической свободы и уровень конкурентоспособности. По этим индикаторам Беларусь — явный аутсайдер. Если бы было иначе, то за последние 17 лет можно было бы рассчитывать на слом негативного демографического тренда. Пока не получилось.

Цена выбора Беларуси в социальной политике — это разрушение семьи, пьянство, рост угрозы разрушения генофонда. Это полунищенская жизнь пенсионеров при быстро богатеющей номенклатуре. Это система, в которой богатые получают от государства больше, чем малообеспеченные. Это разрушение ценности и престижа аттестатов и дипломов. Это превращение науки в ширму для некомпетентных действий властей.

Выбор ОГП в социальной политике

Семейное благополучие, современные знания, крепкое здоровье

Выбор ОГП для Беларуси для обеспечения семейного благополучия, современных знаний и крепкого здоровья — это проведение следующих мер:

— переход на действительно адресную систему социальной помощи в виде ежемесячных денежных выплат;

— сокращение ставки подоходного и социального налога, который уплачивается совместно мужем и женой, до 10%;

— включение в затраты полных семей всех затрат на образование детей;

— создание государственного Фонда поддержки талантливых детей. Управление им будут осуществлять избранные на конкурсной основе представители гражданского общества. Отчисления в него будут сокращать налогооблагаемую прибыль;

— выделение 50 стипендий в год талантливым студентам на получение образования в лучших вузах мира;

— установление фиксированной суммы выплаты: при рождении одного ребенка 1000 евро, второго ребенка — 2000 евро. При рождении третьего ребенка полная семья получает квартирный кредит под 4% годовых сроком на 20 лет;

— ликвидация очередей в поликлиниках и больницах, компьютеризация медицинских учреждений;

— развитие полноценной страховой медицины;

— предоставление хозяйственной самостоятельности поликлиникам и больницам с гарантированным определением объема бюджетного финансирования;

— четкие и постоянные правила приема в высшие и средние специальные учебные заведения, главным критерием которых станет уровень знаний абитуриента;

— ликвидация всех платных учебных мест путем перевода их в статус госбюджетных;

— равные возможности для образовательных учреждений всех форм собственности, начиная с дошкольных и заканчивая высшими;

— 18-часовую учебную нагрузку для учителей; 700-часовую ежегодную учебную нагрузку для профессорско-преподавательского состава, а для преподавателей, имеющих только так называемую горловую нагрузку (преподавателей иностранных языков, филологии и т.д.), — 500-часовую;

— стипендию студентам, равную не менее чем двум бюджетам прожиточного минимума;

— четкие социальные гарантии государства студентам и учащейся молодежи в области питания, проживания и проезда;

— обеспечение всех школ и вузов доступом к широкополосному интернету;

— полная компьютеризация школ;

— деидеологизация образования, ликвидация ВАК, переход на стандарты ЕС в области научной работы.

Все больше граждан нашей страны разочаровываются в том, что когда-то выбрали А.Лукашенко. Выбор прошлого был мотивирован страхом, завистью и дефицитом знаний, построен на лжи и неведении. В 2008 году стало очевидным, что ресурс вертикали исчерпался. Цена выбора нынешней власти — это риск привыкания к политической самоизоляции, попадания в долговую ловушку правительства и предприятий, прихватизации и потери конкурентоспособности экономики. Это риск демографической ловушки, технологического отставания и деградации нации. Цена вертикали для белорусов с каждым годом увеличивается. ОГП хочет остановить эти опасные для Беларуси тенденции. ОГП знает, как это сделать. ОГП — это команда профессионалов.

Объединенная гражданская партия предлагает гражданам, бизнесу и государству новый выбор. Это честный выбор. Это выбор правды, доверия к человеку, поддержки национального бизнеса и ответственности власти.

Выбор ОГП — это:

— демократическое государство;
— безопасная страна;
— ответственное правительство;
— честный рынок;
— конкурентный бизнес;
— динамичный рынок труда;
— семейное благополучие;
— современные знания;
— крепкое здоровье.

Народная Воля http://www.nv-online.info
25 КРАСАВІКА 2008 г.

Чем вызвана смена министра сельского хозяйства и продовольствия?

Агропромышленный комплекс Беларуси должен развиваться более высокими темпами. Об этом заявил премьер-министр Беларуси Сергей Сидорский, представляя коллективу Министерства сельского хозяйства и продовольствия нового министра Семена Шапиро.

"У правительства есть много претензий к работе Минсельхозпрода. К сожалению, предыдущий министр, его заместители мало внимания уделяли реализации программы развития села. В основном велись обсуждения, но реальная работа по ее исполнению не проводилась", — подчеркнул Сергей Сидорский. По его словам, сельскохозяйственный сектор экономики Беларуси при всех успехах за последнее время по отдельным показателям в целом не справляется с теми задачами, которые поставил президент.

Сообщение об этом размещено на сайте Совмина. Далее в нем говорится: *"Я в прошлом обращал внимание руководства Минсельхозпрода на недоработки, но это не находило понимания"*, — отметил премьер-министр. Сегодня есть факт: низкие темпы роста объемов сельхозпроизводства в стране. *"Но руководство Минсельхозпрода считает, что так и должно быть"*, — добавил он.

Также Сергей Сидорский обратил внимание на то, что руководство министерства много рассуждало по поводу того, быть или не быть отечественной сельхозтехнике на полях страны. *"Президент дал поручение: работать на белорусской технике, высокоэффективной, продуктивной"*, — напомнил руководитель белорусского правительства. Кроме того, при прежнем руководстве в министерстве не обсуждались вопросы строительства новых ферм, комплексов. Эти предложения навязывались правительством.

В настоящее время, отметил Сергей Сидорский, перед АПК стоят важные задачи (техперевооружение предприятий, наращивание экспортных поставок сельхозпродукции, развитие инфраструктуры на селе и другие). Для их решения надо *"реально работать"*.

Семен Шапиро с 1999-го по 2004 год возглавлял главное управление, а затем департамент экономики Министерства сельского хозяйства и продовольствия. С 2004 года являлся генеральным директором ОАО "Агрокомбинат "Дзержинский". Доктор экономических наук, профессор.

В связи с этим было принято решение о смене министра сельского хозяйства и продовольствия. Им стал Семен Шапиро, ранее возглавлявший ОАО "Агрокомбинат "Дзержинский". Сергей Сидорский подчеркнул, что у этого человека есть успешный опыт работы в сельском хозяйстве. Он выразил надежду, что под руководством Семена Шапиро Минсельхозпрод добьется более высоких результатов.

На 400 долараў болей

ЗАТ "Беларуская калійная кампанія" (БКК) заключыла кантракт на пастаўку мінеральных угнаенняў у Кітай.

Цана іх на 400 долараў вышэйшая за ўзровень, устаноўлены бакамі ў 2007 годзе. Адгрузкі прадукцыі па новай цане пачнуцца ў чэрвені і будуць ажыццяўляцца да снежня 2008 года. Агульны аб'ём паставак БКК па кантракце з "Sinochem" і "CNAMPGC" складзе прыкладна 1 млн тон.

60 тралейбусаў

УП "Белкамунмаш" у 2008 годзе паставіць 60 тралейбусаў у Санкт-Пецярбург, паведаміў БелаПАН намеснік начальніка аддзела маркетынгу прадпрыемства Аляксандр Вечар.

"Белкамунмаш" выйграў тэндэр на пастаўку тралейбусаў у Санкт-Пецярбург, у якім удзельнічалі буйныя расійскія і ўкраінскія вытворцы.

"Згодна з кантрактам, пастаўкі пачнуцца ў маі-чэрвені і прадоўжацца да канца года", — сказаў А.Вечар. У Санкт-Пецярбург будуць адпраўлены нізкападлогавыя тралейбусы мадэлі 321.

"Суму кантракта мы не раскрываем, бо гэта з'яўляецца камерцыйнай тайнай", — сказаў спецыяліст. Паводле інфармацыі санкт-пецярбургскіх электронных СМІ, кантракт ацэньваецца ў 360 млн расійскіх рублёў.

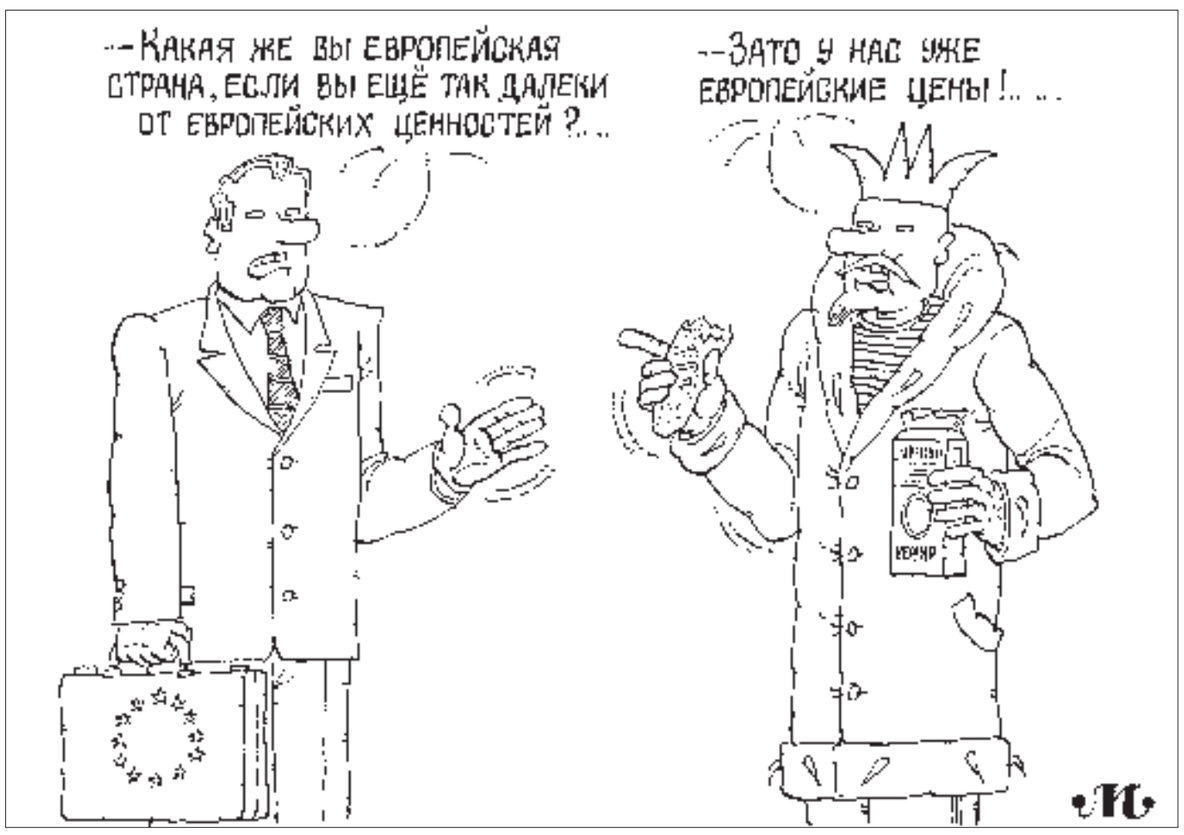

«ПРИВАТИЗАЦИОННЫЙ» ДЕКРЕТ

Не через конкурс, а по прямой договоренности

Как уже сообщалось, Александр Лукашенко подписал декрет, которым снял значительную часть ограничений с продажи акций государственных АО. Государственные СМИ преподносят его как важный шаг в деле совершенствования законодательства по вопросам приватизации государственного имущества, защиты прав и законных интересов граждан.

А вот что об этом пишет российская газета "Коммерсант".

"Приватизационный" декрет Александра Лукашенко — это попытка заткнуть бюджетные дыры, вызванные прежде всего ростом цен на российские газ и нефть. Россия настаивала на начале приватизации в Беларуси во время переговоров о единой валюте в рамках Союзного государства в 2003—2005 годах. Но эти переговоры провалились в 2005 году, попытки возобновить их в 2006—2007 годах не удались.

Белорусский концерн "Белнефтехим" объявил о подготовке к приватизации своих предприятий. Как сообщил агентству "Интерфакс" представитель концерна, "по поручению правительства начата работа по подготовке к созданию СП на ряде крупных предприятий концерна, в том числе путем привлечения прямых инвестиций через продажу акций". Среди предприятий, которые планируется начать приватизировать уже в 2009 году, он назвал ОАО "Нафтан", "Полимир", "Гродно Азот", "Гомельский химзавод", "Могилевское химволокно". Среди наиболее вероятных инвесторов представитель концерна назвал НК ЛУКОЙЛ, с которой белорусская сторона не исключает заключения сделок купли-продажи активов "Нафтана" и "Полимира", а также "Газпром", который рассматривает предложение по покупке "Гродно Азот". "Если эти сделки состоятся, то они будут совершены не через конкурс, а по прямой договоренности", — сказал представитель "Белнефтехима".

Шаг сделан. Будут ли другие?

Директор инвестиционной компании "Юнитер" Андрей Дерех полагает, что отмена "крепостного права" на хождение акций приватизированных предприятий позволит несколько оживить рынок ценных бумаг. По его мнению, декрет рассчитан прежде всего на малый и средний бизнес, который получит возможность купить активы выставленных на рынке неблагополучных предприятий: в сферах торговли, общепита, сельского хозяйства, производства. Ведь именно небольшие ОАО пойдут "с молотка" в первую очередь.

"Средства у предпринимателей найдутся. Льготы, которые у них были, позволили нажить им первоначальный капитал", — сказал эксперт в интервью "Белорусским новостям".

По мнению экономиста Леонида Злотникова, отмена моратория на хождение акций ОАО, созданных в процессе разгосударствления и приватизации, - небольшой шаг в верном направлении, но недостаточный.

"Рынок ценных бумаг ожидает не очень существенная подвижка, поскольку большинство акций на рынке — это акции не очень успешных и эффективных предприятий. "Голубые фишки" экономики — МАЗ, МТЗ, "Беларуськалий" и другие - не акционируются", — сказал он в интервью БелаПАН.

Правительство идет на такой шаг вынужденно, поскольку иностранные инвестиции в белорусскую экономику не идут. Их доля в производственной и непроизводственной сферах за два месяца 2008 года составила порядка 2% в общем объеме инвестиций, что даже меньше, чем в прошлом году, пояснил эксперт. Необходимо сделать еще очень много шагов, чтобы инвестиции пошли. Инвесторы знают, что в Беларуси очень высокие налоги, сильное регулирование цен, высокий уровень защиты от импорта, постоянно меняющееся законодательство, непрерывный контроль и проверки. Более того, у нас налоговое законодательство трактуется не в пользу налогоплательщика, а в пользу государства.

Дмитрий ЕРМАК.

БЛІЦ-КАМЕНТАРЫЙ

Чаму так?

Кажуць, што ў жыцці жанчыны асаблівую роль адыгрываюць вушы. Яны вельмі любяць чуць прыемнае ў свой адрас. Гэтай акалічнасцю, відаць, умела карыстаюцца беларускія ўладныя мужчыны-чыноўнікі. Яны не скупяцца на добрыя словы аб іх. А што на справе?

Звернем увагу на прэс-рэліз Міністэрства статыстыкі і аналізу Беларусі "Аб становішчы жанчын у Рэспубліцы Беларусь". З яго даведаемся, што ў краіне жанчыны складаюць 53,3 працэнта насельніцтва. Працягласць жыцця жанчын складае 75,5 года, у той час як мужчын — 63,6 года. Пры гэтым, як паведамлялася ў адным з мінулых нумароў "Народнай волі", сярэдняя працягласць мужчын Магілёўскай і Віцебскай абласцей складае ўсяго 59 гадоў.

Адукацыйны ўзровень жанчын вышэйшы, чым у мужчын. Сярод працуючых жанчын 54% маюць вышэйшую і сярэднюю спецыяльную адукацыю, сярод мужчын — толькі 37%. Сярод дзяржаўных служачых усіх узроўняў кіравання 66% складаюць жанчыны.

Ды пры такіх даных у асноўным жанчыны павінны займаць вышэйшыя пасады ў краіне. А што на справе? Толькі 18% жанчын сярод кіраўнікоў рэспубліканскіх органаў дзяржаўнага кіравання і іх намеснікаў. А сярод 25 міністраў толькі адна жанчына.

Гэта вам не Іспанія, дзе жанчын-міністраў больш за мужчын-міністраў. І не Італія, дзе сярод 12 міністраў — 4 жанчыны.

Яўген ТАЎГЕНЬ.

Перавозкі пасажыраў скараціліся амаль на 10%

У першым квартале 2008 года ў Беларусі ўсімі відамі транспарту (апрача гарадскога электрычнага) перавезена 368,3 млн чалавек. Гэта на 9,5% менш, чым за аналагічны леташні перыяд.

Перавозкі пасажыраў аўтобусамі знізіліся на 9,7%, чыгуначным транспартам — на 4,3%. Павялічыліся толькі перавозкі пасажыраў паветраным транспартам — на 49,7%.

На фоне зніжэння аб'ёмаў перавозак працягваецца рост тарыфаў на праезд. Так, у першым квартале 2008 года ў параўнанні з гэткім жа леташнім перыядам кошт праезду пасажыраў чыгуначным транспартам у міжнародных зносінах узрос на 23,1%, у прыгарадных і рэспубліканскіх зносінах — не змяніўся. Кошт праезду гарадскім транспартам павялічыўся на 19,5%, аўтамабілем-таксі — на 18,2%, паветраным транспартам — на 17,9%.

Аляксей АРЭШКА.

Хоць тарыфы і выраслі

Чысты прыбытак арганізацый сувязі за студзень—люты гэтага года на 4,6% меншы, чым за адпаведны леташні перыяд.

Пры гэтым тарыфы на паслугі паштовай сувязі для насельніцтва ў першым квартале 2008 года перавышалі тарыфы першага квартала 2007 года на 8,8%, міжгародняй тэлефоннай — на 4,5%, мясцовай тэлефоннай — на 7%. Разам з тым у першым квартале гэтага года знізіліся тарыфы на паслугі сотавай сувязі — на 2,3%.

Что завтра?

Инфляция, измеряемая индексом роста потребительских цен, вновь и вновь напоминает о себе. Населению — быстро меняющимися ценниками в магазинах, правительственным чиновникам — очередным неисполнением прогнозных ожиданий.

За I квартал 2008 года индекс роста потребительских цен составил 104,1%. Многовато, особенно если соотносить цифру с намеченным на целый год прогнозом в 106—108%. Оперативной информации по движению конкретных цен в прессе хватает. Интереснее тенденция параметра в целом — вчера, сегодня, завтра.

За последние 5—7 лет наше общество стало забывать кошмар галопирующей инфляции середины 1990-х годов. И хотя ее параметры даже в относительно благополучные 2000-е годы были далековаты от уровня развитых стран, ситуация балансировалась высокими темпами экономического роста, повышением зарплат, пенсий, стипендий, других трансфертов населению, сдерживанием цен и тарифов в ЖКХ, на транспорте и т.д.

Ситуация колыхнулась в прошлом году. Новые цены на энергоносители, конфликт интересов по транзиту нефти — все это стало выплескиваться дестабилизацией валютного рынка. Надо отдать должное Национальному банку: система не поддалась давлению, ажиотажный спрос не стал доминирующим фактором. Все за считанные месяцы вернулось на круги своя.

А вот вторая половина 2007 года зацепила макроэкономику посильнее. Началось как-то обыденно: подорожало в России, Украине, еще где-то растительное масло. Неурожай подсолнечника — обычное дело. Но потом поехало. Зерно, крупы, мука, хлеб, ограничения на экспорт зерна... И вот оно — мировое зло: глобальное подорожание продовольствия, которое продолжается и, похоже, будет продолжаться. Цены на рис и бобовые — основу питания в странах третьего мира — уже взлетели вдвое.

А что у нас? Еще за I полугодие прошлого года индекс роста потребительских цен особой тревоги не вызывал — 103,6%, за 9 месяцев — 105,4%, но год закончен с ростом 112,1% на фоне прогноза 106—108%. Небольшой шок, стремительная раздача выговоров. Пострадали несколько заместителей министров, ряд чиновников республиканского и областного уровня.

А дальше? Дальше все, как всегда: утверждение предельно возможного индекса роста цен, который, как и в предыдущем году, равен 0,5% в месяц, допустимого роста минимального потребительского бюджета. И контроль, контроль, контроль... Об эффективности этой системы можно судить, сравнив инфляцию с российской, где подобного глобального прессинга нет. За прошлый год инфляция в России, подумать только, оказалась даже меньше — 111,9%.

В одном из интервью министр экономики Николай Зайченко заявил, что снижению инфляции будет способствовать создание конкурентной среды. Возразить невозможно, так как в мире это основной механизм обуздания инфляции. Хотя глобализация и здесь вносит свои транснациональные коррективы.

Вот только за прогрессивными словами желательны прогрессивные действия. А в основном правительственном документе — Плане совместных действий правительства и Национального банка на 2008 год — в разделе, посвященном ценовой политике, даже слов таких нет — о конкурентной среде. Единственное мероприятие, близкое к этой идее, о сокращении перечня товаров, по которым осуществляется государственное регулирование цен, отнесено на самый конец года. Можно ли будет к этому времени сокращать такой перечень или наоборот, сегодня не скажет никто.

По крайней мере, тенденции роста конкретных цен в I квартале года оптимизма не добавляют. В рамках общего индекса (104,1%) наиболее тревожно выглядят изменения цен на продовольствие, хотя по нему индекс меньше общего — всего 103,3%.

Недавно опубликованные данные по росту мировых цен на зерно продемонстрировали увеличение цены, например, на пшеницу за год в 1,3 раза. Увеличение за год цены пшеничной муки в Беларуси только на 14,9% — это мера не только защиты нас как едоков, но и разрыва с мировой тенденцией, которая рано или поздно нас все равно догонит.

В недрах Минсельхозпрода уже давно вызрели и внесены в правительство предложения по повышению цены на свою продукцию. При этом подорожание с 1 апреля цен на ту же пшеничную муку, хлеб, молоко, сметану и некоторые другие продукты питания в пределах 1—3% проблему не снимает.

Минсельхозпроду нужны подвижки в росте закупочных цен на десятки процентов, причем прежде всего по зерновой группе. И это не блажь чиновников, а скорее вопрос выживаемости системы.

В правительстве и Министерстве экономики хорошо понимают: прими эти предложения, и дальше неизбежна волна удорожания хлебобулочных, кондитерских изделий, комбикормов, спирта, водки, молока, мяса и другой пищевой продукции. Поэтому стоять будут насмерть. Но опять-таки самая жесткая ценовая политика не снимает проблему как таковую, а только усугубляет ее.

И в то же время не хотелось бы показывать все только в темном цвете. Еще царь Соломон говорил: "Все проходит". Подорожание продовольствия в мире вызовет рост инвестиций в этот сектор, придут новые технологии — и ситуация начнет меняться. У нас в Беларуси к тому же очень многое в этом направлении сделано и делается. В конце прошлого и в I квартале текущего года приняты беспрецендентные меры по улучшению инвестиционной привлекательности, прежде всего в сельской местности.

Общеэкономические итоги в I квартале тоже вызывают оптимизм. По важнейшим направлениям экономического развития прогноз выполняется. Причем даже не только утвержденный главой государства, но и повышенный, установленный правительством. Повышенная инфляция — это ведь не только экономическая характеристика развития, но и в первую очередь стимул к действию, изменению тенденций, более результативной работе.

Александр КРУГЛЕЕВСКИЙ.
www.ej.by

Продали, купили

Как сообщил пресс-секретарь Национального банка Михаил Журавович, впервые за несколько лет физические лица по итогам первых трех месяцев года продали банкам наличной валюты больше, чем купили.

В частности, по предварительным данным за январь—март, граждане продали банкам около 1 млрд 410 млн долларов США, а купили — около 1 млрд 240 млн долларов. Таким образом, сальдо купли-продажи иностранной валюты сложилось в пользу банков в размере примерно 170 млн долларов США.

По словам М.Журавовича, в первом квартале минувшего года тенденция была иная: население приобретало в банках валюты больше, чем продавало. В результате в январе—марте 2007 года для банков сложилось отрицательное сальдо в размере около 260 млн долларов США.

В Нацбанке изменение ситуации на внутреннем валютном рынке объясняют ростом доверия к национальной валюте и падением стоимости доллара на мировых рынках. Население Беларуси стало меньше использовать доллары в качестве средства хранения своих сбережений, отмечают в главном банке страны.

Алексей ОРЕШКО.

Народная Воля http://www.nv-online.info
25 КРАСАВІКА 2008 г.

Крупнейший экономический форум

Завершается Ганноверская ярмарка — крупнейший промышленный и экономический форум, который активно используется официальными и деловыми кругами многих стран как площадка для продвижения товаров и услуг и для наведения контактов с зарубежными партнерами.

В этом году в работе ярмарки приняли участие более 5 тысяч компаний из 62 государств. Почти каждый второй экспонент прибыл в Ганновер из-за рубежа.

Среди новинок — технические системы, работающие полностью без участия человека, транспортные системы без водителей, мобильные роботы. Участники ярмарки продемонстрировали и новые подходы к проблеме энергосбережения.

Победил бывший епископ

На выборах президента Парагвая победил кандидат от оппозиции Фернандо Луго. Таким образом, прервано многолетнее - более 60 лет — правление в стране партии Колорадо.

При этом обозреватели отмечают, что победитель выборов Фернандо Луго является практически новичком в политике.

В январе 2005 года Луго, католический архиепископ, обратился к Ватикану с просьбой лишить его духовного сана. Однако Священный престол на это не пошел и просто освободил его от исполнения обязанностей архиепископа. Официально вступить в должность Фернандо Луго сможет только в августе.

Чем вызван визит Папы Римского в США?

Это был первый визит Папы Римского Бенедикта XVI в США после скандала, который разразился в 2002 году в связи с судебными исками, связанными с растлением малолетних священниками-педофилами.

Кризис, вызванный разоблачениями, причинил колоссальный ущерб католической церкви Америки — не только в духовном, но и финансовом плане. Церковь вынуждена была выплатить жертвам педофилов свыше 2 миллиардов долларов.

Разорялись целые епархии. Верующие теперь неохотно жертвуют на храмы и требуют от епископов более жесткой финансовой отчетности, сообщает "Немецкая волна" и продолжает.

Папа Римский Бенедикт XVI сказал, что испытывает "глубокий стыд" за этот скандал, и признал, что Святой престол "временами очень неправильно реагировал на происходящее". "Сегодня, когда мы более четко осознали масштабы и серьезность проблемы, мы можем принять более строгие дисциплинарные меры, дающие большую защиту молодым людям", — заявил понтифик.

По данным "Нью-Йорк таймс", за последние годы свыше 800 приходов закрылись. Но католики остаются крупнейшей религиозной группой в Америке, они составляют 23 процента населения, почти 70 миллионов человек. Ряды верующих пополняют иммигранты-католики из Мексики и других латиноамериканских стран.

В начале визита состоялась торжественная церемония встречи президента Джорджа Буша с Папой Римским Бенедиктом XVI в Белом доме. На южной лужайке резиденции главы исполнительной власти США собралось около девяти тысяч приглашенных, среди которых — члены кабинета, министры, священнослужители.

Церемония открылась музыкальным исполнением гимнов США и Ватикана, а также молитвы "Отче наш".

Президент Буш приветствовал главу Римско-католической церкви на американской земле, подчеркнув, что США основаны на вере в религиозные свободы. Во времена разгула терроризма и ненависти, отметил президент, американцы нуждаются в послании Святого престола о том, что "Бог есть любовь" и что каждая человеческая жизнь священна. В ответном слове Папа Римский призвал президента США активнее использовать международную дипломатию при урегулировании конфликтов.

ФОТОВЗГЛЯД

Этот инструмент сделан из настоящих запасных автодеталей.

В австралийском городе Сиднее перед знаменитым зданием оперы прошло представление, в котором актеры играли свои роли на ходулях.

ПУТЕВЫЕ ЗАМЕТКИ

Знакомьтесь: Сакартвело

— Вы давно не были в Тбилиси, тогда я вам обязательно кое-что покажу, — мы еще только усаживались в "Боинг" компании "Белавиа", а мой сосед уже обещал показать мне с высоты птичьего полета нечто необычное. Когда самолет стал заходить на посадку, Зураб гордо отодвинулся от иллюминатора: "Смотрите, смотрите..."

Внизу действительно предстало необычное зрелище: величественный желто-белый собор, возвышающийся над городом. Даже из самолета можно было понять, что он просто невероятных размеров. Зураб, глядя вниз, перекрестился. С удивлением я заметила, что добрая половина самолета тоже уткнулась в иллюминаторы и крестится. Мой сосед пояснил: "Грузия — очень верующая страна. У нас такое правило: где бы ни встретил церковь — обязательно надо перекреститься. А этот собор — наша гордость, его построил грузинский олигарх Иванишвили на месте древнего монастырского комплекса. Если вы раньше бывали в этой части города с серыми советскими постройками, вы ее просто не узнаете".

По проспекту Джорджа Буша

Тбилиси я не узнала прямо с аэропорта. Огромное, современное здание в стиле хай-тек. Местные жители, правда, им не хвастаются и даже наоборот — приводят как пример собственных неудач перехода к рынку. "Доверились западным строителям, вот они и выстроили аэропорт без учета наших ветров. У него уже три раза крышу сносило. Смотрите!" Действительно, на доброй трети здания и в день моего прилета крыши не было.

— А что, у вас сейчас действительно повальное увлечение Западом и про Россию лучше не вспоминать?

— Бросьте вы! Штаты нам, конечно, помогают, а Россия нас бросила. Америке, конечно, спасибо за помощь, но они нас никогда не поймут, всегда будут чужими. А вот с Россией мы были и будем вместе, только они должны понять, что мы не младший брат, которого надо все время поучать, а просто брат. А все остальное — это политика.

Мы ехали по проспекту имени Джорджа Буша, который ведет от тбилисского аэропорта к грузинской столице, и немолодой уже таксист рассказывал мне об обидах на Россию, о грузинской власти, о местных олигархах... Но вдруг бросил руль и начал креститься. "Ой!" — невольно выдохнула я.

— Когда видишь храм, надо креститься, — как ни в чем не бывало пояснил таксист. — Мы — православная страна, и Россия — православная страна. Нам делить нечего. И вы обязательно сходите в наш новый собор. Российские олигархи яхты покупают, а наши храмы строят. У вас ни у людей, ни у олигархов настоящей веры нет.

— Я не из России, а из Беларуси, — сама не знаю почему, стала оправдываться.

Шофер внимательно на меня посмотрел, а потом вновь отпустил руль, смачно, с замахом кинул шапку на приборную панель авто, поднял кверху обе руки и возопил: "Мамой клянусь, белорусы — самая уважаемая нами нация". Вот в этот момент я узнала Грузию.

Как исчезло слово "Грузия"

Правда, сейчас само название "Грузия" здесь почти не упоминается. Грузины называют свою страну "Сакартвело", распространен и английский вариант — Georgia (Джорджия). Пришлось поплутать по городу, чтобы встретить, наконец, русские надписи — старые, чудом сохранившиеся еще с советских времен таблички на домах, извещающие, какой ЖЭС эти дома обслуживает. Все остальное — по-английски и по-грузински. Молодежь русского языка практически не знает.

— Это потому, что молодежь совсем не ездит в Россию, — пояснял мне хозяин небольшого кафе, куда я зашла позавтракать. — Раньше у нас была война, денег не было, сейчас деньги есть, но визы ввели. Вы знаете, сколько надо заплатить за российскую визу? Три тысячи долларов! Представляете, как наживаются люди в российском посольстве! Да они любые справки напишут, сделают нас злейшими врагами, только чтобы такая ситуация сохранялась — это же такие деньги!

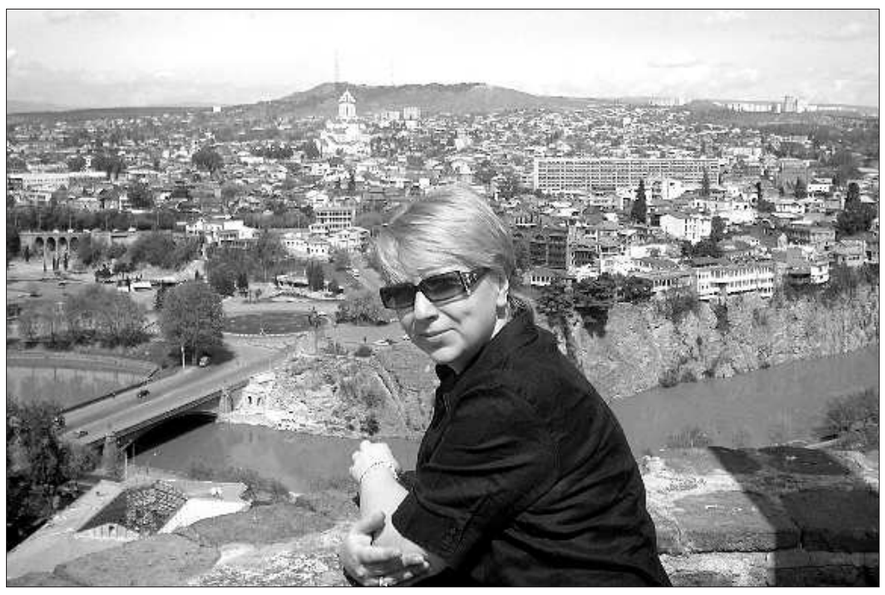

Это невероятно, но правда: три тысячи долларов требуют посредники в Тбилиси, чтобы оформить визу в Россию. Именно поэтому Беларусь, с которой у Грузии нет визового режима, стала перевалочной базой для грузин, стремящихся попасть в Москву, Питер, Смоленск и многие другие города. У нас, даже если оформлять визу, дорога обходится дешевле. Но многие ее вовсе не оформляют — садятся в машину и, пользуясь отсутствием границы, прямо так едут покорять российские просторы. Самолеты из Минска в Тбилиси летают четыре раза в неделю и, судя по моему личному опыту, переполнены.

Кстати, за сытный завтрак с кофе, соком, омлетом и салатом я заплатила пять долларов. У нас пять долларов стоит только чашечка кофе.

Блеск и нищета старого Тбилиси

Тбилиси изменился и не изменился одновременно. В старой крепости на горе построили новый храм, и она, которая с советских времен помнилась огромной и величественной, зрительно стала как-то меньше, будто присела. Чуть дальше по горе — огромный дворец с вертолетными площадками и сооружениями в виде больших и малых песочных часов. Его недавно выстроил российский олигарх грузинского происхождения Борис Иванишвили (в Грузии его знают под именем Бидзина). Весь этот новострой нависает над старым городом как нечто искусственное и чужеродное. Правда, с противоположной стороны города, на другом склоне горной чаши, в которой находится Тбилиси, все тем же Иванишвили выстроен огромный бело-желтый монастырский комплекс, тот самый, который я видела из самолета. И только это примирило простых тбилисцев со столь вопиющей демонстрацией богатства.

— Мы вообще не понимаем, зачем ему этот дворец, — недоумевают тбилисцы. — Он и не бывает здесь, сам живет в горной деревне.

Все признают, что в Грузии идет резкое расслоение общества, что свойственно странам, в которых начинаются экономические реформы: пока одни делают огромные капиталы, строят дворцы, покупают заводы и целые микрорайоны, другие, мягко говоря, не шикуют. Средняя зарплата учителя, например, — 120 долларов, офицера — 600 долларов. Цены на продукты питания, правда, очень низкие, так что голодать и на 120 долларов не будешь. К тому же земля и природа здесь очень богатые: кто старается — собирает по два урожая в год.

Плюс к тому государство не только не душит, но всячески приветствует частную инициативу. Политика такая: пока государство не в состоянии помочь всем — зарабатывайте, кто чем может. В результате ни таксисты, ни уличные торговцы, ни те, кто выращивает на продажу урожай на своих земельных участках, не знают никаких проблем ни с налоговой, ни с финансовой полицией, ни с какими бы то ни было проверяющими.

И еще одно важное отличие грузин от тех же белорусов. Все грузинские олигархи заработали свои деньги в России. И люди искренне благодарны им за то, что свои миллиарды они вкладывают в Грузию. Вообще, в этой стране не принято завидовать чужому богатству, его принято уважать.

— Ты обязательно увидишь на улицах нищих, но это не грузины, это цыгане, — предупреждали меня друзья. — Они облюбовали Грузию, потому что у нас никого голодным не оставят.

И действительно, я не раз видела, как стайкам темнокожих и темноголовых детей выносили из лавочек и ресторанов хлеб, хачапури, лобиани, фрукты. Возле домашней резиденции патриарха грузинской церкви Илии II даже накрывают специальные столы, где любой страждущий будет накормлен и напоен.

Святая земля

Старый город обновляется очень бережно, его не испортили стеклянными фасадами и пластиковыми окнами. Все те же резные, украшенные цветами балкончики, которые тянутся по периметру всего здания, неповторимые, не похожие один на другой. Все те же глубокие дворы-колодцы, в которых парусами развеваются выстиранные пододеяльники, бегают дети, сидят на лавочках и на корточках хмурые мужчины, и из каждого окна доносится неповторимый запах пряных грузинских блюд. Все те же узкие, мощеные брусчаткой улочки, которые то взбираются в гору, то соскальзывают вниз, к набережной Куры...

Впрочем, как мне объяснили, Куры уже тоже нет. Хотя именно о ней писали и Пушкин, и Лермонтов, и грузины очень гордятся этим. Но они вернули реке свое название — Мктвара.

А вот тот монастырь, где происходит действие поэмы "Мцыри" — *"...там, где, сливаяся, шумят, обнявшись, будто две сестры, струи Арагвы и Куры"*, — сохранился до сих пор. Старое, потемневшее от времени здание монастыря Джвари, которое не смогли разрушить ни землетрясения, ни враги, всего в нескольких минутах езды от Тбилиси. С горной монастырской смотровой площадки хорошо видно то самое место, "где, сливаяся, шумят" две самые известные грузинские реки, образуя латинский знак "Виктория" (V). Именно здесь, в ложбине образованной реками буковки V, находится древняя столица Грузии Мцхета — сейчас небольшое село, которое встретит вас одурманивающими запахами шашлыка и обилием хинкальных (хинкали — это что-то вроде русских пельменей или казахского блюда манты, только раза в четыре больше). Во время своего визита в Грузию Мцхету посещал Папа Римский Иоанн Павел II. И служил здесь молитву в древнейшем христианском храме мира Светицховели.

Вообще, христианство в Грузию пришло еще в первом веке нашей эры, почти на тысячу лет раньше, чем в Россию. Так что Грузия — действительно древнейшая христианская страна, и остается только удивляться, как она сохранилась на мусульманском Кавказе. Светицховели — патриарший собор Грузинской церкви, которая имеет статус автокефальной. Именно здесь похоронены грузинские цари, именно здесь происходит возведение на престол патриархов и епископов грузинской Церкви, именно здесь принимают присягу президенты Грузии, именно здесь проходило отпевание первого президента Грузии Звиада Гамсахурдиа. Это было четвертое, и последнее, прощание. В 90-е после загадочной смерти грузинского лидера без особой помпы похоронили во дворе сельского дома в Западной Грузии. Потом еще дважды, с высшими воинскими почестями и без них, — на территории Чечни. Наконец, в марте 2007 года тело Гамсахурдиа было предано земле в Пантеоне выдающихся деятелей Грузии. Очевидцы вспоминают, что даже обычно разговорчивый Михаил Саакашвили в те дни был молчалив и сдержан. А все потому, что в Грузии к Гамсахурдиа отношение неоднозначное. Многие помнят, что именно он развязал войну с Абхазией (хотя абхазцы не выгоняли грузин со своей территории, и ситуация вполне могла разрешиться мирно), которую Грузия в итоге проиграла; многие помнят, как Гамсахурдиа объявлял блокаду России и даже были разобраны железнодорожные пути, чтобы прекратить сообщение, что сегодня признается верхом глупости.

Именно в Светицховели был освящен и новый государственный флаг Грузии — белое полотнище, на нем — большой красный крест и четыре креста поменьше по углам. В этом смысле Михаил Саакашвили чем-то похож на Александра Лукашенко: он поменял в своей стране флаг, герб и гимн. С той только разницей, что Саакашвили вернул не советские, а национальные символы. Считается, что именно под таким флагом создавали грузинское государство Давид Строитель и царица Тамар. Нынешний герб — щит красного цвета с изображением покровителя Грузии Святого Георгия — частично основан на средневековом гербе грузинского королевского дома Багратионов. Гимн Грузии — "Тависуплеба" ("Свобода") тоже не имеет ничего общего с гимном Грузинской ССР. Музыка взята из двух опер начала прошлого века Захария Палиашвили, а автор текста — современный грузинский поэт Давид Маградзе, использовавший цитаты из стихотворений грузинских поэтов-классиков.

Не скажу ничего о гимне (я могла его просто не распознать), а новые флаги в Грузии повсюду и в больших количествах. Грузины вообще чрезвычайно трепетно относятся к своей славной истории и, в отличие от белорусов, знают и своих царей, и свои заслуги и не испытывают никаких комплексов неполноценности по поводу своего прошлого. Делом чести местные жители считают знать, кому поставлен тот или иной памятник, и прочитают случайному туристу целую лекцию о величии Грузии и ее сынов. Так, гуляя возле знаменитых серных бань, я остановилась возле памятника Пиросмани — того самого, где художник стоит на коленях и держит на вытянутых руках ягненка. Возле меня мгновенно пристроился дедушка, несмотря на 30-градусную жару, туго, под бороду застегнутый в суровый черный френч, и строго спросил: "Вы слышали про Пиросмани?" "И даже кое-что видела", — ответила я. Дедушка тут же потеплел и объяснил свой поначалу суровый тон: "Некоторые считают, что "Пиросмани" — это вино. Однажды москвичи мне заявили, что "Пиросмани" — это ресторан. Приезжают из столиц, а будто с гор спустились. Приходится объяснять, что знаменитое грузинское вино и их рестораны названы в честь нашего великого художника".

Слава Богу, про знаменитого художника-самоучку Нико Пиросманашвили (Пиросмани), входящего в число лучших мастеров мирового "наивного искусства" и ставшего самым известным из грузинских художников XX века, я не только кое-что слышала, но даже смогла поддержать беседу. Так что Беларусь в глазах того, патриотично настроенного дедушки, честное слово, не посрамила.

(Продолжение в следующем номере.)

Светлана КАЛИНКИНА.

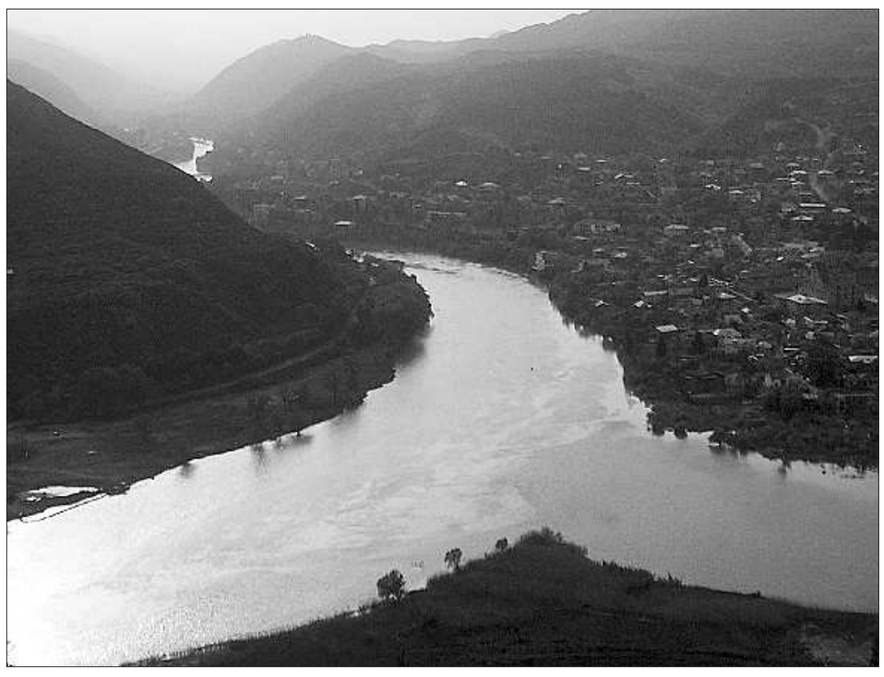

В США открылся Центр белорусских исследований

19 апреля в самом крупном городе штата Канзас — Вичите — состоялось открытие первого в США Центра белорусских исследований (ЦБИ).

Он будет работать на базе гуманитарного Southwestern College, расположенного в близлежащем городе Уинфилд. Здесь смогут проходить учебу белорусские студенты, и сюда в будущем будут стекаться архивы белорусской диаспоры.

Инициатива открытия Центра принадлежит выпускнику колледжа, первому послу США в Республике Беларусь Дэвиду Суортцу. Главной миссией ЦБИ является возрождение и развитие белорусского национального наследия через общеобразовательные программы. Идею его создания горячо поддержали белорусы Америки, студенты и профессура колледжа, местная общественность.

В открытии Центра приняли участие бывший глава парламента Беларуси, председатель Белорусской социал-демократической партии (Грамада) Станислав Шушкевич, а также глава правительства Белорусской Народной Республики в изгнании Ивонка Сурвилла.

Вот фрагмент из интервью Станислава Шушкевича "Голосу Америки".

"Главная миссия этого Центра — дать настоящее, неизвращенное образование в области, в первую очередь гуманитарных наук молодым людям из Беларуси. Я считаю эту задачу чрезвычайно важной, поскольку в самой Беларуси сегодня, так же, как и в советские времена, все образование идеологизировано, и, в общем-то, настоящего гуманитарного образования фактически нет. Есть образование, которое подчинено крайне противоречивой государственной идеологии. Здесь же, в Канзасе, структура абсолютно независимая, и, что касается контингента потенциальных преподавателей и организаторов учебного процесса, на мой взгляд, все сделано в лучшей форме".

День Земли

В прошлый вторник, 22 апреля, в мире отмечен День Земли — всемирный праздник, старт которому был дан в 1970 году. Принято считать, что именно тогда зародилось современное движение в защиту среды обитания.

Кэтлин Роджерс, президент организации "День Земли", в своем выступлении отметила, что движение за сохранение окружающей среды приобрело глобальный характер: "Это событие стали ежегодно отмечать почти в ста восьмидесяти странах. В одних это праздничный день, но в основном это день действий, осмысления, обсуждения, а иногда и протеста в защиту окружающей среды, за принятие мер против потепления атмосферы".

В Сан-Франциско в эти дни названы имена семи лауреатов Голдмановской экологической премии. Эта почетная награда присуждается ежегодно лицам, проявившим особое усердие и добившимся наибольших успехов в деле защиты природы.

Народная Воля http://www.nv-online.info
25 КРАСАВІКА 2008 г.

«Мастацтва — не мяккае крэсла для бяздумнага адпачынку» —

з гэтым выслоўем французскага мэтра жывапісу Анры Матыса цалкам згодны беларускі мастак Алесь ЦЫРКУНОЎ. Што і засведчыў сваёй нядаўняй персанальнай выставай, прымеркаванай да ўласнага 60-годдзя і прысвечанай 90-м угодкам Беларускай Народнай Рэспублікі.

Водгулле

"...Мяне і, відаць, многіх Вы ашаломілі зробленым на карысць Айчыны, Бацькаўшчыны, Нацыі беларусаў. Літаральна ў кожным творы глыбокая думка, філасофія, абагульненне, нацыянальная ідэя. А яшчэ пакуты прыгожай неўміручай нацыі, якая абавязкова пераможа і дасягне таго, чаго шукае.

Алесь ПЕТРАШКЕВІЧ".

"В ваших работах чувствуется встревоженность, желание о чем-то нас предупредить... Вы великий художник!

Татьяна ШЕЛЕСТ".

"Не проста жывапіс, а сапраўдны скарб для моладзі! Пакуль ёсць такія мастакі, будучыня ўсё-такі будзе!

Студэнты МДЛУ".

"Вы пасланы нам Госпадам Богам, каб увекавечыць вашымі творамі нашу Радзіму Беларусь, Бог надзяліў вас магутным талентам, які будзе асвятляць шлях нашым нашчадкам на стагоддзі.

Святлана ШЭВЯКОВА".

"...Гэта выстава — падзея, якую чыноўнікі па сваёй тупасці і дураце блакуюць. Толькі не яны робяць пагоду.

Васіль ЯКАВЕНКА".

"Дзякуй за тое, што пакінулі след у маім сэрцы.

Наста МОХАНЬ".

Тоўсты сшытак з водгукамі наведвальнікаў выставы проста пухне ад падобных (за выключэннем аднагоадзінага!) прызнанняў. І асабліва часта — за подпісамі студэнтаў-культуролагаў Лінгвістычнага універсітэта, якія разам з выкладчыкамі прыходзілі сюды цэлымі групамі.

— Мне было цікава з гэтымі маладзёнамі, яны казалі, што ўпершыню адкрываюць для сябе гісторыю Беларусі. Уважліва разглядалі карціны, засыпалі роспытамі — я ахвотна адказваў, чытаў фрагменты з маёй улюбёнай Купалавай паэмы "На Куццю", якую вывучыў на памяць з тае пары, як яна гадоў 15 таму была выпушчана са спецсховішчаў да людзей і дух якой пранізвае большасць маіх работ. Бачачы такі інтарэс, я нават прапанаваў універсітэцкаму кіраўніцтву перадаць некалькі сваіх палотнаў у карыстанне гэтай навучальнай установе. Ды раптам — як адрэзала, раней замоўленыя экскурсіі не адбыліся...

— Што ж здарылася?

— Дакладна не скажу. Магчыма, хтосьці палічыў знаёмства з сучасным мастацтвам нечым лішнім для будучых спецыялістаў па культуры. А можа, мае шчырыя размовы з моладдзю не спадабаліся "мастацтвазнаўцам" у цывільным, таму "дзяржальшчыкі-непускальшчыкі" і "не рэкамендавалі" студэнтам паходы на выставу Цыркунова — мауляў, "не тая" ў яго арыентацыя...

— А якая яна ў вас насамрэч, прызнайцеся? Аўтар негатыўнага водгуку чамусьці не ўцяміў, якому Богу вы пакланяецеся...

— Які ж тут сакрэт? Арыентацыя самая што ні на ёсць традыцыйная для нармальнага беларуса: на Беларусь! На духоўнасць, гістарычную памяць, багатую спадчыну. На мову нашу бруістую і наогул усё добрае, светлае, што дорага кожнаму чалавеку.

Экскурсія

— Нічога сабе "крамола"! Мо давайце, спадар Алесь, зробім для нашых чытачоў маленькую завочную экскурсію па вашай ужо зачыненай выставе — далёка ж не кожнаму давялося яе наведаць і паслухаць вас. Ну вось, пачнём з эпіцэнтра былой экспазіцыі — маштабнага палатна "Плашчаніца"...

— Задумаў яго і пісаў яшчэ да 2000-годдзя нараджэння Хрыстова — як сімвалічнае ўвасабленне нашай Нацыянальнай ідэі. Яна ж бярэ выток з хрысціянства, спавядальніцтва дабрыні і справядлівасці, самаахвярнасці і міласэрнасці. Белае палотнішча з чырвонай паласой крыві Збаўцы, які пайшоў на крых дзеля любові да людзей, — правобраз нашага святога бел-чырвона-белага сцяга. А ў біблейскіх фігурах, што трымаюць на руках цела і атачаюць Ісуса, угадваюцца знакавыя асобы з даўняй і нядаўняй беларускай гісторыі, жыцці паклаўшыя на алтар Бацькаўшчыны. Сярод іх — святыя Еўфрасіння Полацкая і Кірыла Тураўскі, вялікі князь Вітаўт і легендарная Анастасія Слуцкая, славуты асветнік Францішак Скарына і канцлер ВКЛ Леў Сапега, непераўзыдзены ваяр Канстанцін Астрожскі і рыцар Свабоды Кастусь Каліноўскі, святар Гадлеўскі і паэтка Ларыса Геніюш, пісьменнік Васіль Быкаў і шмат хто яшчэ. Дзякуй Богу, нам ёсць кім ганарыцца, у каго чэрпаць духоўныя сілы, каб не згубіць свой гонар у дробязях паўсядзённасці і бачыць перад сабой святую мэту.

— Сімвалічны партрэт нашых празорцаў-сучаснікаў Уладзіміра Караткевіча і Васіля Быкава былі ў экспазіцыі побач з "Плашчаніцай".

— Мала хто, як гэтыя вялікія сыны Бацькаўшчыны, з такой сілай увасаблялі хрысціянскія каштоўнасці. Усім сэрцам адчувалі нясцерпны, пякучы боль за Радзіму, клікалі адвесці ад роднай зямлі знак бяды, раскатурхвалі наша сумленне.

Гэта шчасце, што давялося жыць у адным часе з такімі волатамі духу, ведаць іх, захапляцца і імкнуцца перадаць хоць часцінку велічы іх душы і спраў у імя светлага дня Айчыны. З хваляваннем працаваў і над партрэтамі знанага грамадскага дзеяча і навукоўца Міхася Ткачова, першаадкрывальніка сапраўднай нашай гісторыі Міколы Ермаловіча, мужнай і прыгожай жанчыны, былой вязніцы ГУЛАГа Надзеі Дземідовіч. Калі не на такіх прыкладах выхоўваць новае пакаленне, то чаму добраму яго навучым?

— Каля гэтых партрэтаў мы доўга стаялі з сімпатычнай юнай асобай — колішняй выпускніцай легендарнага Коласаўскага ліцэя Аняй. "Яны тады віселі ў нашых сценах, па іх мы вывучалі гісторыю Беларусі", — з цеплынёю згадала дзяўчына. І ваш партрэт Купалы так і просіцца ў школьныя класы, студэнцкія аўдыторыі — тут ёсць над чым задумацца, ад чаго страпянуцца.

— Мне цікава пісаць партрэт, краявід ці нават нацюрморт зусім не як дакладную, фатаграфічную копію арыгінала. У ім павінны быць адухоўленасць, нейкі знак, які абуджае розум, фантазію і пачуцці гледача. Тут Паэт стаіць у задуменні ля марознага акна, і позірк яго сягае далёка-далёка, у сівую даўніну. Мудрагелістыя ўзоры складаюцца ў карціны-прывіды далёкіх падзей, грозных бітваў, гістарычных асоб, абрысы велічных замкаў. Так, мажліва, і зараджалася зерне яго паэмы "На Куццю" — самага, бадай, геніяльнага тварэння Прарока, які закадзіраваў у паэме лёс Беларусі, яе мінуўшчыну і будучыню, калі хочаце, космас нацыянальнага жыцця. Гэты партрэт — толькі першая карціна з трынаццаці ў даўно задуманым мною цыкле, прысвечаным любімай паэме. Толькі б Бог даў ажыццявіць складаную задуму. Засталося зусім "нічога" — дванаццаць работ, на кожны раздзел паэмы...

— І назву сваёй выставы — "Край, абуджаны гэйналам" — вы "падслухалі" ў Купалы? Патлумачце, калі ласка, што азначае гэтае рэдкае слова "гэйнал", ужытае паэтам у згаданай паэме?

— Доўга шукаў яго сэнс, гартаў слоўнікі, распытваў навукоўцаў. Нарэшце, наш вядомы прафесар-усявед Адам Мальдзіс падказаў: калісьці ў старажытнасці гэйналам называлі сігнал трубы, які гучаў з вартавых вежаў пры набліжэнні смяротнай небяспекі. Гэта быў кліч: гэй, людзі, падымайцеся бараніць свой край! Я і зараз, здаецца, чую гэты голас, хоць на дварэ ўжо XXI стагоддзе: пагроза нашай незалежнасці, будучыні і сёння не адышла, не знікла.

Трывога

— Гэтая трывога, улоўленая гледачамі, адчуваецца і ў вашых пейзажах. Вы не можаце проста маляваць прыгожыя карцінкі?

— Не магу і не хачу. Бяздумная прыгажосць мала каго хвалюе. Таму і падзяляю адмаўленне Матысам (а ўжо ён ведаў толк у прыгажосці!) такога мастацтва, якое служыць камусьці проста забавай, мяккім крэслам пад, прабачце, мяккае месца. Яшчэ бліжэй мне думка другога вялікага майстра — Пабла Пікаса: прызванне мастацтва — ачышчаць душу, прымушаць яе ўзрушацца, узвышацца, працаваць.

— Неяк, ужо даўно, у Рызе мне давялося трапіць на выставу латышскай мастачкі ў Акадэміі мастацтваў. Складалася выстава ўсяго з чатырох невялікіх пейзажаў на кожную пару года. На першы погляд, нічога асаблівага: вясна, лета, восень, зіма, занатаваныя ў самыя, здавалася б, непрыглядныя моманты: дождж, шэрань, слота, сцюжа... Але за нехлямяжай, халоднай шэранню хавалася і праступала такое цёплае святло, такая магія і прыцягальнасць неразгаданага цуда, што ўвушшу, нібы на яве, чуўся ціхі голас нябачнай творцы: "Ты заўжды прыгожая, мая зямля, цябе не адолее ніякая навала!" Нешта падобнае адчуваю і перад вашым палатном "Зазімак на Нарачы".

— Мая хата-лецішча непадалёк ад возера, назіраць за маляўнічай ігрой яго зменлівага настрою ніколі не надакучвае. Мог бы намаляваць хоць тысячу прыгожанькіх пейзажаў, але не раблю гэтага. Чакаю нейкі момант, шукаю сімвал. Аднойчы ўлавіў дзівоснае імгненне, калі паміж сінечай яшчэ не замерзлай вады ў атачэнні аснежаных берагоў і цяжкай, свінцовай хмарай на ўсё неба бліснула вузкая палоска жывога сонечнага агню. Як прамень надзеі, што святло не задушыш, не схаваеш...

— Сябры гавораць, што вы непаседны чалавек, аматар вандровак, пошукаў мастацкіх скарбаў. Што, цесна ў майстэрні?

— Якая майстэрня?! Хіба яна сёння па кішэні кожнаму? Пішу збольшага дома, эцюды — на прыродзе, карціны трымаю — не пужайцеся — у хляве... Што паробіш? А падарожнічаць, адкрываць новае люблю. Сустракаеш часам такія сюрпрызы! Мы з такімі ж непаседнымі сябрамі па творчай супольцы "Пагоня", цяпер "адмененай" загадам Мінкульта (нібыта які цыркуляр можа адмяніць нашу знітаванасць з лёсам Бацькаўшчыны), ладзім пленэры ў розных кутках, звязаных з дзейнасцю славутых людзей Беларусі, ідзём па іх слядах, вывучаем жыццё і творчасць, робім прысвечаныя ім выставы сваіх работ.

— Куды ж менавіта вядуць вашы дарогі?

— Апошнія гады асабліва пільна займаемся мемарыялізацыяй мясцін, дзе бываў Язэп Драздовіч. Нават пашчасціла расшукаць на гарышчы вясковай хаты ягоны найвыдатнейшы твор "Дарога да храма". Зрабілі копію і перадалі яе Нацыянальнаму музею гісторыі і культуры Беларусі. Шмат працы ўкладзена ў рэстаўрацыю сядзібы нашага славутага папярэдніка Альфрэда Ромэра, які мовай мастацкіх сімвалаў адлюстроўваў багатую беларускую гісторыю.

Дарога да храма ў кожнага свая, але абавязкова гэта — дарога да праўды, да Бога, да чалавечай душы.

— Існуюць два погляды на мастацтва. Адны лічаць, што яно жыве нібыта само ў сабе, ніяк не ўздзейнічае, ды і не павінна ўздзейнічаць на чалавека. Іншыя ж перакананы ў адваротным... А вы, спадар Алесь?

— Адназначна належу да "іншых. Вы зірніце на людзей, што прыходзяць, скажам, на розныя выставы, у філармонію. На першы погляд, звычайна апранутая, зусім не элітарная разначынная публіка. А ўгледзьцеся ў твары, звярніце ўвагу на выраз вачэй — як адрозніваюцца яны ад натоўпу на вуліцы ці ў іншым месцы. Ты іх не ведаеш, а нейкім пачуццём улоўліваеш: блізкія, родныя, бо родныя па духу. Калі мастацтва адухоўленае, то яно — можа, неўпрыкмет, не адразу — адухоўлівае, мяняе самога чалавека.

— Спадзяюся, гэта не толькі тэорыя?

— Тэорыя без практыкі не нараджаецца. Бываю са сваімі работамі ў розных мясцінах Беларусі, сустракаюся з рознымі людзьмі. Хочацца пакінуць для іх след не толькі карцінамі: шмат працу над усталяваннем у глыбінцы памятных знакаў духоўнага зместу. Вялікі дубовы Крыж ушанавання Усіх Святых, аздоблены разьбой і інкрустацыяй з рэлігійнай сімволікай, усталяваў у гонар 2000-годдзя Нараджэння Хрыстова ў вёсцы Чэхі Мядзельскага раёна. Брамную капліцу збудаваў на старадаўніх хрысціянскіх могілках у вёсцы Радута на Пастаўшчыне. Знак у памяць удзельніка паўстання 1863 года Флярыяна Даноўскага паставіў на могілках вёскі Канябічы Пастаўскага раёна, у вёсцы Лынтупы — надмагільны помнік невядомым жаўнерам, палеглым у 1919 годзе, у вёсцы Страча на Астравеччыне — знак пашаны героям 1795, 1831, 1863 гадоў, што аддалі жыцці за вольную Бацькаўшчыну...

Раблю гэта з вялікім душэўным узрушэннем, адчуваннем асабістага доўгу перад мужнымі продкамі. Тут патрабуецца не толькі творчая, а і цяжкая фізічная праца. Даводзіцца самому цягаць каменне з поля, мясіць бетон, рэзаць метал, выраблядь дрэва. Часам мусіў звяртацца па дапамогу да мясцовага люду. Рэакцыя была розная: адны ахвотна адгукаліся, другія не хавалі неразуменне: маўляў, што — рабіць задарма?! "Стаў пляшку, давай грошы — тады пагаворым..." Адзін дзядзька дык падыходзіў да мяне з зусім не жартоўнай пагрозай, папярэдзіў: калі не з'еду, як хоча тутэйшае начальства, — то моцна пашкадую.

Не пашкадаваў. Бо бачыў, з якімі прасветленымі тварамі ішлі на адкрыццё і асвячэнне помнікаў-крыжоў вяскоўцы, як маліліся за памяць незнаёмых, а ўжо дарагіх людзей і самі ачышчаліся ад душэўнага павуцінння. І той самы пагрозлівы дзядзька зноў наблізіўся да мяне, толькі з шырокай усмешкай, паціснуў руку: "А ты малайчына, даруй маю ранейшую дурноту..."

Пэўна, дзеля такіх простых радасцяў і варта жыць? Хаця яшчэ ой як далёка да ідэалу, выказанага геніяльным Радэнам: "Каб усе ставіліся да навакольнага свету так, як мастакі, то планета наша даўно ператварылася б у рай"...

Шлях

— Памятаеце, як для вас, колішняга дзетдомаўскага хлапчука, пачыналася дарога да самога сябе, свайго прызвання?

— Да дзіцячага дома ў мяне быў проста дом, вялікая сям'я ў вёсцы Лясань Жлобінскага раёна. Маці адна гадавала шасцярых дзяцей, у хаце, хоць быў ужо час пасля вайны, панавала галеча, і маё дзяцінства можна назваць басаногім у самым літаральным сэнсе. Не было як ісці ў школу без абутку, і маці са слязьмі і жальбай пагадзілася аддаць мяне ў дзетдом. А там яшчэ ад былых часоў застаўся прыгожы панскі будынак, вялікі парк, храм. Гэта рабіла на мяне вялікае ўражанне і, пэўна, зараніла зерне цікавасці да даўніны, прыроды, хараства. Я хадзіў у гурток малявання і вельмі толькі хапае на ўсё? Як і калі вы прыйшлі да беларускасці?

— О, гэта даўняя гісторыя. Усё пачалося, калі пасля дзетдома я скончыў прафтэхвучэльню, у пошуках заробку і рамантыкі трапіў на Данбаскія шахты. Пасябраваў з цудоўным украінскім хлопцам Мішком, а той прывёў мяне дадому. Потым мы заходзілі ў іх гасцінную хату разам з маімі землякамі-шахцёрамі, размаўлялі з разумным Мішковым бацькам. Аднаго разу той пытаецца: чаго гэта вы, беларусы, усё па-руску ды па-руску гутарыце, у вас што, сваёй мовы няма? Я вось хахол, і бацька мой быў хахол, і дзед — гэта наша шляхта так называлася. І мы ўсе гаворым па-хахляцку!

У яго голасе было столькі гонару і ўпэўненай веры, што я сумеўся і задумаўся: сапраўды, чаму? А хто я сам такі? І калі ўжо вяртаўся ў родныя мясціны, бачыў за вокнамі вагона мілыя сэрцу краявіды, чуў знаёмую з дзяцінства гаворку, лавіў пах беларускай зямлі, — душа спявала і нейкі голас падказваў: вось яно — тваё, радзіннае! Даражы ім, як найвялікшым скарбам. Цяпер ужо адсюль — нікуды!

— Але многія сапраўдныя скарбы былі тады ад нас закрыты...

— Дык я сам пакрысе стаў іх адкрываць — спачатку для сябе, потым для сяброў, дзяцей і ўнукаў, знаёмых і незнаёмых людзей. І найпершы скарб — нашу мову.

Скарб трэба бараніць, і я далучыўся да тых, хто яго бароніць. Калі прыйшла пара маёй дачушцы ісці ў 4-ты клас, у Мінску не знайшлося ніводнай беларускамоўнай школы! Яшчэ быў савецкі час, і я абіваў парогі розных устаноў, у тым ліку і ЦК, каб вырашыць "сваё" пытанне, якое тычылася многіх бацькоў-беларусаў і іх дзетак. Зразумела, паўсюль — ад варот паварот. Давялося штодня вазіць Веранічку ў вясковую школу, дзе я сам уладкаваўся качагарам.

Пасля дачка з радасцю вучылася ў Нацыянальным гуманітарным ліцэі імя Я.Коласа, потым — у БДУ. Беларуская мова аніяк не зашкодзіла ёй стаць класным спецыялістам у галіне археалогіі, ладзіць жыццё. Хіба гэта не павінна быць нормай для моладзі? Без роднай мовы не можа быць незалежнай дзяржавы! Гэта добра разумелі мудрыя і мужныя стваральнікі БНР, якія цягам усяго некалькіх месяцаў, у разрусе і віхуры крывавых ваенных падзей і акупацый, пакуль БНР яшчэ не была задушана бальшавікамі, спяшаліся хутчэй адкрываць беларускія школы. А разам з тым — і школы нацыянальных меншасцяў: украінскія, польскія, яўрэйскія, літоўскія, латышскія, якім не было месца пры суцэльнай русіфікацыі ў царскай Расіі. Захаваліся б тыя школы — можна не сумнявацца: зусім іншай была б сённяшняя Беларусь!

— Спадар Алесь, вы сустрэлі свой 60-гадовы юбілей у росквіце творчых сіл і віры грамадскіх спраў. Ад імя "Народнай волі" і яе чытачоў шчыра віншуем з гэтай паважнай датай, зычым добрага здароўя і невычарпальнай энергіі ва ўсіх задумах і пачынаннях, надзейных, нездрадлівых сяброў-аднадумцаў. Цікава, а што пажадалі б сабе вы самі?

— Каб у нас была будучыня, аб якой мы марым — вольная, святлістая, незалежная Беларусь. Тады ўсё астатняе абавязкова будзе. А яшчэ хачу, каб пры ўсіх мітрэнгах і выпрабаваннях мяне не пакідала спакойная ўпэўненасць, з якой я аднойчы адказаў на пагрозу нейкіх п'яных бэйбусаў спаліць маю хату: "Нічога не атрымаецца, хлопцы. Бо мая хата — уся Беларусь!"

Святлана КЛІМЕНЦЕНКА.

На ўшанаванні памяці ваяроў Слуцкага збройнага чыну ў в.Грозава

"Плашчаніца"

"Янка Купала. На Куццю".

— Што ж — жывая ілюстрацыя да кнігі прозы "Мой Дагестан" славутага паэта Расула Гамзатава, які паведаў пра даўні горскі звычай: пры пасвячэнні юнака ў джыгіты, сярод іншых выпрабаванняў, той мусіў пракласці сярод скалаў сваю, яшчэ нікім не ходжаную сцяжыну... У вас, спадар Алесь, свой твар, сваё аблічча ў мастацтве і шырокая вядомасць. Адна за другой з поспехам праходзяць вашы выставы, назвы якіх гавораць самі за сябе: "Край", "Светачы", "Асоба і час", "30+Х". І вось апошняя, якой вы адзначаеце сваё 60-годдзе. Вас цешаць поспех, вядомасць?

— Прыемна, калі цябе разумеюць, значыць, не марна стараўся, мучыўся, хваляваўся. А поспех? Гэта справа адносная, часам нават эфемерная. Вось, да прыкладу, у мінулым годзе музей у Мядзелі папрасіў мае карціны для выставы. Што ж, калі ласка, з дарагой душой. Выставу ўрачыста адкрылі, падзякавалі, уручылі кветкі. Паабяцалі: карціны будуць вісець цэлае лета, такой парой у нарачанскім краі шмат прыезджых, ім будзе цікава пазнаёміцца з маімі работамі. А ўсяго праз тры дні — званок: прыязджайце, забірайце свае палотны — мы іх ужо знялі. Прабачце, але такое ўказанне...

— Зноў "крамола"?

— Нічога крамольнага, плакатна-палітычнага там і знаку не было. Быў беларускі дух — у маляўнічых краявідах гэтага чароўнага кутка нашай зямлі, у партрэтах гістарычных асоб і сучаснікаў. Ды гэтага хапіла, каб зноў "держать и не пущать".

Вось і скажыце, поспех тое ці правал, калі нават да цэнзараў даходзіць сэнс маёй працы і таму яны не хочуць, каб яе людзі бачылі?

Проза

— Ведаю, вы нярэдка дарыце свае работы. Свой запаветны трагедыйна-шчымлівы твор "Растанцы" перадалі Нацыянальнаму музею гісторыі і культуры. Магілёўскаму музею пасля выставы пакінулі маштабны трыпціх, прысвечаны змагарам з расійскім царызмам Аляксандру Радзішчаву, дзекабрыстам, Аляксандру Герцэну. З паўтара дзесятка работ падарылі музею А.Белага ў Старых Дарогах. А ці ўдаецца вам прадаваць свае творы і як наогул выжывае мастак у сучасных варунках?

— Спытайце што лягчэйшае! А па праўдзе, дык хто як. Мне наогул цяжка зарабіць на пражыццё сваім пэндзлем — не тое пішу, што патрабуе кан'юнктура. Ды не адмовіцца ж ад сябе самога, перайшоўшы на вытворчасць прыбытковых "видиков" для аматараў "мяккіх крэслаў"? Я ведаю, на што іду і што раблю. І таму нікому не зайздрошчу. І асабліва не бяду, што замест майстэрні ў мяне — халупа, замест "Мерседэса" — стары сябра ровар. Прыедзем летам на аўтобусе з сям'ёй да Нарачы, унукі бегаюць па траўцы, плешчуцца ў вадзе — мне радасць, яшчэ якая!

— І ўсё ж ад будзённай прозы нікуды не дзецца...

— А хто пярэчыць? Майму сябру Уладзіміру Сулкоўскаму неяк моцна падфарціла. У адной мастацкай галерэі падбіраліся карціны для прызоў на "Дажынкі", у лік закупленых трапіў і яго прыгожы краявід. Але не паспеў ашчасліўлены творца атрымаць грошы, як паведамленне, аналагічнае атрыманаму мною з Мядзельскага музея, аглушыла: выбачайце, але карціну вашу вярнулі... Пэўна, дачуліся, што Валодзя ўваходзіў у суполку "Пагоня".

А то сустракаю другога ветэрана выяўленчага мастацтва, пытаюся, як жыццё-быццё. "А так, як у нармальнага рынкава-сацыялістычнага бамжа, пенсія — на ўзроўні сацыяльнай дапамогі беспрацоўнаму".

Думаеце, ён згусціў фарбы? Цяпер жа ў нашай, самай справядлівай і квітнеючай краіне, творчая праца за працу не лічыцца і не ўключаецца ў працоўны стаж пры налічэнні пенсіі! Памятаеце, паэта Іосіфа Бродскага, будучага Нобелеўскага лаўрэата, савецкі суд судзіў "за тунеядство"? Вось мы і вярнуліся да таго, ад чаго, здавалася, беглі. Не пойдзе мастак у службісты ці грузчыкі — наракай на сябе самога. І я рыхтуюся "наракаць" — мне ж 60 стукнула, пенсіённы ўзрост дагнаў.

— Не падумвалі на карысць "прозы" адмовіцца хаця б ад часткі грамадскіх спраў, якіх у вас вышэй галавы? Што ў асяродку дэмакратычнай грамадскасці абыходзіцца без Алеся Цыркунова?

— Чаму толькі без мяне? Нас нямала такіх! Ахвотна раблю, што магу, дзеля ўвекавечання памяці слынных герояў і гістарычных падзей у Музеі на сядзібе Анатоля Белага, уваходжу ў створаны ім Мінскі культурна-асветніцкі клуб "Спадчына". Ачольваю арганізацыю ГА "Таварыства беларускай мовы імя Ф.Скарыны" ў Партызанскім раёне сталіцы. Вось бачыце гэтую чыноўніцкую тэчку? Некалькі дзён нашуся з ёю па розных кіраўнічых адукацыйных канторах, ад імя "Спадчыны" падаю прашэнні на дазвол аб сустрэчах у школах, вучылішчах з лепшымі творцамі. Мы гатовы ісці да дзяцей і моладзі, адкрываць ім свет прыгожага, высокага. Толькі ці гатова да гэтага наша чынавенства? Аднак гатова яно ці не, а нам трэба несупынна рабіць асветніцкую справу, інакш якія мы грамадзяне? Смешна і дзіка чуць, як нехта з мэтраў заяўляе, што творца за межамі вузкапрафесійнага кола павінен сядзець, як мыш пад венікам, з алімпійскім спакоем стварацъ шэдэўры, калі ў тваім доме бяда.

— Не так даўно мы сустрэліся з вамі на ТБМаўскай сядзібе, адтуль вы з сябрамі паспяшаліся ў філармонію на канцэрт "Новае неба Станіслава Манюшкі". Нам аказалася ў адну дарогу... Цікава, як вас

Народная Воля http://www.nv-online.info
25 КРАСАВІКА 2008 г.

КУМІРЫ

«Яна была сапраўднай зоркай, хаця зорак тады не было...»

Міністэрства культуры праігнаравала юбілей першай эстраднай спявачкі Беларусі 50—60-х гадоў, ветэрана Вялікай Айчыннай вайны Ірыны Палянскай. Ніякіх канцэртаў і творчых вечароў, прымеркаваных да 90-гадовага юбілею артысткі, не адбудзецца.

"Я карэнная ленінградка, — гаворыць Ірына Аляксандраўна Палянская. — *Мне шмат дзе прапаноўвалі жыць і працаваць. Я заставалася ў розных гарадах, але ненадоўга. А калі прыехала ў Беларусь, то зразумела, што ніколі адсюль не з'еду. Беларусь стала для мяне сапраўднай радзімай, такой жа дарагой, як родная маці. Сёння я шкадую, што ў свой час не пела песень на беларускай мове. Але тады для мяне проста не было такіх песень..."*

Студыйных запісаў песень Ірыны Палянскай не захавалася. Але дзесяць гадоў таму, напярэдадні 80-гадовага юбілею спявачкі, кампазітар **Ізмаіл Капланаў** прапанаваў Палянскай запісаць дзве кампазіцыі на радыё.

"Не прапанаваў, а ўгаварыў, — папраўляе яго Ірына Аляксандраўна. — *Я тады ўжо шмат гадоў не выступала і страшэнна хвалявалася, што з гэтага атрымаецца..."*

"Я пагаварыў з вельмі добрым музыкантам ***Крысцінай Паплаўскай*** *— роднай сястрой* ***Ядзвігі Паплаўскай****, каб яна парэпетыравала разам з Ірынай Аляксандраўнай,* — узгадвае Ізмаіл Львовіч. — *Калі я на радыё аб'явіў, што прыйдзе 80-гадовая Палянская, якая хоча запісаць некалькі песень, мне сказалі: "Ты з псіхушкі ці што? Як яна будзе пець у 80 гадоў?" А яна прыйшла і спела. Прычым чысценька запісала песню з першага разу. На жаль, мы запісалі толькі дзве песні. І выдалі дыск, на якім запісаны яшчэ і кавалачак яе інтэрв'ю..."*

На пытанне, ці будзе неяк адзначацца юбілей Палянскай, **Ізмаіл Капланаў** адказаў так: *"Вы заўважылі, што на гэтай сустрэчы не прысутнічае ніхто з Міністэрства культуры? Хаця мы папярэдзвалі і прасілі пра гэта. Саюз беларускіх жанчын, які наладзіў гэтую сустрэчу, звярнуўся да міністра культуры з лістом пра Ірыну Палянскую. Але ніхто не прыйшоў... Я нават больш магу сказаць: калі святкавалі 70-годдзе Белдзяржфілармоніі, Ірыну Аляксандраўну туды нават не запрасілі. А яна ж легенда! Вось вы паспрабуйце дажыць да такога ўзросту, як яна! Яе проста не запрасілі, не кажучы ўжо пра тое, каб прыехаць і прывезці... Таму, вядома, ніякіх творчых вечарын не будзе. Хаця, калі б Міністэрства культуры выступіла ініцыятарам, мы б усё арганізавалі. І* ***Ігар Лучанок****, і* ***Саша Ціхановіч****, і* ***Святлана Стацэнка*** *з дачкой* ***Ксеніяй Сітнік*** *дапамаглі б. Мог бы атрымацца вельмі добры канцэрт у гонар Ірыны Палянскай. Да 80-годдзя Ірыны Аляксандраўны быў канцэрт, але яго арганізацыяй займалася Магілёўская філармонія, але не Беларуская, якой яна аддала ўсё сваё жыццё...*

Палянская ніколі не была ласкава прынятая ўладамі. І яе, шчыра кажучы, незаслужана забылі. Шкада, што так паступілі з жанчынай, якая з'яўляецца прыкладам для ўсёй беларускай эстрады. Прыкладам даўгалецця і служэння сваёй справе. А чыноўнікі... Няхай яны застаюцца на сваіх месцах і займаюцца сваёй справай. Толькі не ведаю — на карысць гэта справа albo не на карысць. Гэта іх пытанні, гэта іх сумленне..."

Дарэчы, сама **Ірына Палянская** ні на што не скардзіцца. Кажа, што ўсім задаволена.

"Я ганаруся тым, што ў нас столькі талентаў, што Ксенія Сітнік і Андрэй Кунец перамаглі на "Еўрабачанні", — гаворыць яна. — *А гэта значыць, што тая справа, якой я аддала 60 гадоў свайго жыцця, у надзейных руках..."*

Варта адзначыць, што для свайго ўзросту Ірына Палянская выглядае проста раскошна. Авал твару — падцягнуты, маршчынкі можна пералічыць па пальцах, пастава — як у сапраўднай балерыны.

"Народная воля" папрасіла Ірыну Аляксандраўну падзяліцца сакрэтам прыгажосці.

"Па-першае, я ніколі не хавала свой узрост, — адказала яна. — *З дзяцінства каталася на лыжах, каньках. Вельмі добра плавала. Прычым плавала не паўгадзіны. А столькі, што мяне проста выганялі з басейна! Я лічу, што гэта падоўжыла маю прыгажосць. Па-другое, я, канешне, за сабой сачыла. Кожны год — вясной і восенню — рабіла масаж твара і агульны масаж цела... Вось і ўсё".*

ШЧЫРА

Аляксандр ЦІХАНОВІЧ, народны артыст Беларусі:

— Ірына Аляксандраўна — гэта жывая гісторыя нашага песеннага мастацтва, гэта гісторыя Белдзяржфілармоніі.

Нэлі БАГУСЛАЎСКАЯ, заслужаная артыстка Беларусі:

— У мяне дагэтуль за кулісамі знаходзяцца тапачкі і халат. А некаторыя артысты адразу прыходзяць, апранаюць канцэртныя касцюмы і выходзяць на сцэну. Я так не раблю, бо бачыла, як Палянская рыхтавалася да выхаду. Яна ў грымёрцы апранала халат і тапачкі, прычэсвалася, грыміравалася, а потым ужо апранала сцэнічную сукенку.

Яшчэ хачу сказаць, што побач з Палянскай робішся лепшым. Напрыклад, я пасля інсульту вырашыла, што больш пець не буду. І замаўчала. А Палянская мне сказала: "Ты грэшніца і злачынца, бо Бог даў табе талент, а ты ім не дзелішся з людзьмі! Так нельга..." І дзякуючы ёй я зноў з'явілася на сцэне...

Ізмаіл КАПЛАНАЎ, кампазітар:

— Я працаваў разам з Ірынай Палянскай. Быў музыкальным кіраўніком групы, дзе яна працавала. Пра тое, як яна працавала, якое стоўпатварэнне было на яе канцэртах, як яе прымала публіка, — пра гэта можна распавядаць гадзінамі. Яна была сапраўднай зоркай. Хаця зорак у тыя гады не было. Былі проста нармальныя артысты.

Ірына Аляксандраўна дапамагла нам з Нэляй Багуслаўскай стварыць сям'ю. Дзякуй Богу, мы разам ужо 46 гадоў...

Надзея МІКУЛІЧ, заслужаная артыстка Беларусі:

— Я ўсё жыццё буду помніць, чым дапамагла мне Ірына Аляксандраўна Палянская. Пасля родаў я згубіла голас і не магла пець. Відаць, на родах сваё адпела... Я ведала, што трэба рабіць, каб вярнуць голас, але ў мяне нічога не атрымлівалася. Мне падказалі, што ёсць Палянская — педагог ад Бога. Яна расказала, як трэба пець — менавіта расказала, а не паказала. І я зноў пачала пець. Яна вярнула мяне да жыцця, бо я ўжо думала, што назаўсёды згублю сваю любімую справу.

І яшчэ раскажу адзін выпадак. Я напісала песню, якую сама не магла выконваць без слёз.

"Яны самі капаюць", — расказала я Палянскай. Яна папрасіла мяне спець гэтую песню і, паслухаўшы, сказала: "А ў мяне не капаюць. Ты спой так, каб у мяне слёзы закапалі..."

ПРЭЗЕНТАЦЫЯ

Хто ёсць хто ў шоу-бізнесе?

Днямі ў Мінску прэзентавалі даведнік беларускага шоу-бізнесу.

Кніга ўяўляе сабой серыю звестак аб артыстах, прадзюсерскіх кампаніях, гукаінжынерах і тых, хто мае дачыненне да эстрады. Варта адзначыць, што ў даведнік увайшлі нават зусім малавядомыя артысты.

Арганізатар праекта — гендырэктар аднаго з прыватных выдавецтваў **Юрый Будзько** паведаміў "Народнай волі", што ў каталог трапілі не ўсе выканаўцы.

"*Кастынг мы не праводзілі, але ў нас у краіне столькі артыстаў, што інфармацыю аб усіх мы проста не змаглі і не паспелі сабраць,* — гаворыць Будзько. — *На старонкі даведніка мог трапіць любы выканаўца. Кожны мог замовіць матэрыял, заплаціўшы вызначаную суму. Адны заказвалі аб'ёмны матэрыял, а другія — толькі старонку. Даведнік арыентаваны на людзей, якія прафесійна займаюцца музыкай, і на саміх музыкаў".*

Агульны тыраж даведніка — 8 тысяч асобнікаў.

КАМПЕТЭНТНА

Дзмітрый ПАДБЯРЭЗСКІ, музычны крытык:
«Мая праца прэтэндуе на статут энцыклапедыі...»

— Я пакуль што яшчэ не бачыў гэты даведнік, таму складана сказаць, наколькі аб'ектыўна ён адлюстроўвае сітуацыю, якая склалася ў нашым шоу-бізнесе, — *гаворыць Дзмітрый Альбертавіч.* — Вядома, такі даведнік вельмі патрэбны. І гэта ўжо не першы выпуск падобнага каталога. Магу сказаць, што два папярэднія былі зроблены далёка не прафесійна — у мяне было шмат прэтэнзій і заўваг. Магчыма, арганізатары і заснавальнікі цяперашняга даведніка ўлічылі свае папярэднія недагляды.

Хутка ў свет выйдзе мая кніга, таксама прысвечаная шоу-бізнесу. Гэтая праца будзе называцца "Хто ёсць хто?". Тыраж будзе каля тысячы асобнікаў. Гэта не камерцыйны праект. Кніга будзе выдадзена на добрай паперы. Кошт пакуль невядомы.

Праца прэтэндуе на статут энцыклапедыі. Гэта вялікая, аб'ёмная кніга, шмат інфармацыі. Я даю падрабязнае апісанне творчага шляху кожнага выканаўцы, які патрапіў на старонкі выдання. Распавядаецца аб узнагародах, дыскаграфіі, гастролях, удзеле ў розных конкурсах... Мне здаецца, што мая праца і даведнік Юрыя Будзько будуць дапаўняць адзін адно. Але гэта абсалютна розныя рэчы. Патрапіць на старонку майго выдання можна было абсалютна бясплатна, але зрабіць гэта мог далёка не кожны выканаўца. Быў жорсткі адбор па некалькіх крытэрыях. Асноўны крытэрый — стаж работы артыста на прафесійнай сцэне. Мінімальны тэрмін — пяць гадоў. Апошнім часам у Беларусі з'явілася шмат выканаўцаў, якія як хутка з'яўляюцца, так і знікаюць, нават не выступіўшы з сольным канцэртам. Навошта аб такіх пісаць? Праўда, у тых выканаўцаў, якія на сцэне менш за пяць гадоў, таксама быў шанец патрапіць на старонкі маёй кнігі. Гэта мог зрабіць той, хто выпусціў альбом або прымаў удзел у конкурсах не ніжэй рэспубліканскага ўзроўню. У будучым крытэрыі адбору будуць яшчэ больш жорсткімі. Мінімальны стаж на прафесійнай сцэне павінен быць больш за сем гадоў.

Выключэнне будзе толькі для тых выканаўцаў, якія выпусцілі два альбомы. Мая кніга прызначана для тых, хто прафесійна займаецца шоу-бізнесам.

Дзмітрый БАБРОЎСКІ.

ШТРЫХ ДА ТЭМЫ

Антаніна МОРАВА:
«Каб жыццё было больш салодкім»

Беларускі саюз жанчын абвясціў конкурс "Жанчына года", вынікі якога будуць падведзены 8 Сакавіка наступнага года.

Конкурс праводзіцца па пяці намінацыях: "За лідэрства і паспяховае кіраўніцтва", "За актыўную грамадскую дзейнасць", "За дасягненні ў выхаванні дзяцей", "За дабрачыннасць і міласэрнасць" і "За жаночую мужнасць".

"Мы хочам, каб у гэтым конкурсе прынялі ўдзел як мага больш жанчын, — гаворыць сустаршыня Беларускага саюза жанчын, былы міністр працы Антаніна Морава. — *Ірына Палянская шмат што паспела ў жыцці. І яе ўжо хоць сёння можна аб'яўляць пераможцай па ўсіх пяці намінацыях..."*

Антаніна Морава падарыла Ірыне Палянскай ад Саюза жанчын Беларусі кошык кветак, тэлевізар "Гарызонт" і каробку цукерак.

"Каб жыццё было больш салодкім", — сказала яна.

"Я ведаю, што ў кожным доме ёсць свае праблемы, — сказала ў адказ Ірына Аляксандраўна. — *Хачу пажадаць, каб усе вашы праблемы вырашыліся з Божай дапамогай..."*

Марына КОКТЫШ.

ЧУЛІ?

Навумаў ідзе на рэкорд

100 кіламетраў вакол Нарачы збіраецца прайсці міністр унутраных спраў Уладзімір Навумаў.

Гэтую акцыю ён прызначыў на 5 гадзін раніцы 4 мая.

Паход Навумава стартуе ад санаторыя "Белая Русь" у Нарачанскім раёне. Дарэчы, да міністра могуць далучыцца "ўсе жадаючыя", але ім да 30 красавіка трэба падаць заяўку ў Дэпартамент фінансаў і тылу МУС.

ЮБІЛЕЙ

«Лепш за мастака Алега Сурскага ніхто не робіць шашлык...»

У Нацыянальным мастацкім музеі Беларусі да 12 мая будзе працаваць выстава Алега Сурскага "Партрэт пакалення", прысвечаная 80-годдзю мастака. Імпрэза запомнілася не толькі экспазіцыяй, але і цёплымі, парой іранічнымі ўспамінамі сяброў і калег Алега Аркадзьевіча.

Алег Сурскі — вядомы беларускі журналіст, мастацтвазнаўца, мастак дэкаратыўна-прыкладнога мастацтва і дызайну.

Падчас адкрыцця выставы ў холе музея тоўпіліся жадаючыя павіншаваць Алега Аркадзьевіча. Сярод гасцей былі заўважаны старшыня Беларускага саюза мастакоў **Уладзімір Савіч**, народны мастак Беларусі **Георгій Паплаўскі**, мастацтвазнаўцы **Ірына Назімава** і **Ларыса Фінкельштэйн**, мастак **Май Данцыг** і іншыя.

"Тут многія кажуць аб інтэлігентнасці Алега, яго шырокім далягляддзе, добрай адукацыі, — сказаў Георгій Паплаўскі, падняўшыся на імправізаваную сцэну. — У Алега была і ўзрушаючая працаздольнасць. Ён па жыцці быў, як гавораць, растапырка: доўга запрагаў, затое ого-го як хутка рабіў...

Паўтара года я не мог дачакацца ад яго артыкула для свайго каталога. А калі мы ехалі ў Маскву, дзе макет каталога ўжо ляжаў на станку, высветлілася, што ягоны артыкул пакуль што уяўляе сабой кучу змятых папер, а сам Алег з-за нейкіх сваіх душэўных перажыванняў пафарбаваўся ў зялёны колер. Па прыездзе ў Маскву я зачыніў яго ў нумары гасцініцы, падсоўваў яму абеды пад дзверы і нікуды не выпускаў. За тры дні ён напісаў адзін са сваіх лепшых аналітычных артыкулаў аб творчасці беларускіх мастакоў. Я думаю, будзь ён у няволі, зрабіў бы яшчэ больш. Вы проста не ўяўляеце, якое ў яго было жыццё! Яго пастаянна кудысьці клікалі, ён усім быў патрэбны. Быў самым неабходным чалавекам і ў дыскусіях, і ў застоллі, і ў дарозе..."

"Ён не толькі вялікі публіцыст, тэарэтык, але і цудоўны практык, — пацвердзіў залатарукасць юбіляра Май Данцыг. — У яго працавітыя і працуючыя рукі. Лепш Сурскага ніхто не робіць шашлык!"

Сын Алега Аркадзьевіча Дзмітрый узначальвае Саюз дызайнераў.

"Я ўдзячны бацьку за тое, што ён заўсёды быў для мяне самым высокім аўтарытэтам, — распавёў Дзмітрый. — Літаральна да апошніх гадоў у мяне былі комплексы, думаў, што заўсёды буду дзесьці за яго плячыма...

Дзядуля Алег, як мы яго завём, прыйшоў сёння з палачкай, яму цяжка хадзіць. Але я думаю, што гэтая выстава надасць яму натхнення і стане сур'ёзным стымулам для таго, каб ён працягваў працаваць, — над сабой і над сваімі творамі..."

Вольга ПРУДНІКАВА.

СВЕЦКАЯ ХРОНІКА

Кандрат ЦЕРАХ, былы міністр гандлю Савецкага Саюза:
«Калі на 101-м годзе жыцця прыб'юць ад рэўнасці — не перажывай!»

У мінулую суботу ў сталічным рэстаране "Варадэра" пілі за здароўе 70-гадовага экс-міністра сельскай гаспадаркі і харчавання Беларусі Васіля Лявонава.

Гасцей сабралася больш за паўсотні. Родныя, блізкія, сябры і паплечнікі дарылі Лявонаву не толькі кветкі, карціны, кнігі, вершы, але і элітныя машыны!

Калі госці нарэшце расселіся за сталом, **Васіль Лявонаў** першым узяў слова. Расказаў крыху пра сябе і пра сваіх сяброў.

"Ва ўсе часы побач са мной знаходзіліся людзі, якія не толькі адкрыта працягвалі руку дапамогі, але і праяўлялі сапраўдную высакароднасць, — адзначыў юбіляр. — *І я не згодзен з тымі, хто лічыць беларусаў памяркоўнымі. У нас шмат мужных і адданых людзей. І ў гэтай зале сабраліся тыя, пра каго можна сказаць: "Гэта Чалавек з вялікай літары". Я мог бы кожнаму з прысутных прысвяціць старонку тэксту. Але баюся, што тады мерапрыемства зробіцца сумным..."*

Сярод прысутных быў заўважаны прафсаюзны дзеяч **Аляксандр Ярашук**, якога Васіль Лявонаў назваў сваім *"юным сябрам"*.

"Гэта чалавек, які сапраўды мае мужнасць і можа пайсці супраць любой улады, супраць любой афіцыйнай лініі, калі бачыць, што гэтая лінія бязглуздая і няправільная, — адзначыў імяніннік. — *Ён мае гонар і сумленне".*

Між іншым нечакана высветлілася, што Аляксандр Ярашук вельмі добра спявае: менавіта ўслед за ім госці праспявалі песню з фільма "Вясна на Зарэчнай вуліцы" (любімая песня жонкі Лявонава Антаніны Міхайлаўны) і "Сёння ў нашай хаце свята".

Па левую руку ад Лявонава сядзеў былы міністр гандлю Савецкага Саюза **Кандрат Церах** з жонкай Людмілай Іосіфаўнай. Кандрат Зігмундавіч выдзяляўся сярод гасцей не толькі гучным голасам, але і вялікім ордэнам Пятра Вялікага, прышпіленым да лацкана светлага пінжака.

"Ордэн мне далі два гады таму — на 70-гадовы юбілей, — прызнаўся Церах "Народнай волі". — *Вось сёння вырашыў надзець. Праўда прыгожа?"*

"Я не буду казаць пра тое, які шлях прайшоў Кандрат Церах, пра тое, як ён закахаўся і ажаніўся за тыдзень, як з простага матроса стаў саюзным міністрам, — сказаў Лявонаў. — *Нас звязвае даўняе сяброўства. Мы даўно знаёмыя. Гэта той чалавек, які ў любых абставінах захоўвае чалавечую годнасць і гатовы падзяліць свой рубель з тымі, хто мае ў гэтым патрэбу. Цяпер ён невялікі капіталіст, прадпрымальнік, напэўна, не меней мільярда скалаціў..."*

"У беларускіх рублях!" — адразу паправіў прамоўцу былы міністр. І распавёў, што ў Мінску бывае нячаста.

"Калі мяне ў савецкі час адпраўлялі ў Маскву, ніхто не пытаўся, хачу я туды albo не, — сказаў ён. — *Шчыра кажучы, я катэгарычна не хацеў. Аднак тады рашэнне Палітбюро было законам... І вось ужо 22-гі год, як я ў Маскве. Любы прыезд на радзіму для мяне — гэта свята. У гэтым месяцы мне пашанцавала, бо другі раз гуляю на юбілеі сваіх паплечнікаў. Васіля Севасцьянавіча я ведаю больш за чытыры дзесяткі гадоў. Пра яго гаварыць можна доўга..."*

Церах сапраўды гаварыў доўга, а пад канец тоста прызнаўся ў каханні да жонкі Лявонава **Антаніны Міхайлаўны** і пажадаў юбіляру: *"Калі на 101-м годзе жыцця прыб'юць з-за рэўнасці — не перажывай!"* Госці рассмяяліся і, па марской традыцыі, пракрычалі Лявонаву трохкратнае *"Ура!"*.

Паэт **Генадзь Бураўкін**, які разам з жонкай таксама сядзеў "у прэзідыуме" стала, спецыяльна для Васіля Севасцьянавіча напісаў верш.

"*Не так часта апошнім часам у нас з'яўляюцца асобы,* — адзначыў Генадзь Мікалаевіч. — *Калі б такіх людзей, як Лявонаў, было б больш на высокіх пасадах, то намнога больш справядлівым было б наша жыццё і найменей было б патрэбаў заваяць. Вы ведаеце, так ужо наваяваліся беларусы за сваю гісторыю, але ж і сёння нас увесь час клічуць заваяць. Божа ж ты мой, дайце проста пажыць, папрацаваць, пахадзіць па роднай зямлі. Ну хопіць ужо заваяць, колькі можна?!"*

Член Партыі БНФ прафесар **Юрый Хадыка** з жонкай падаравалі Лявонаву... суперсучасны двухдзверны "Мерседэс". Справа ў тым, што напярэдадні юбілею ў інтэрв'ю "Народнай волі" Васіль Лявонаў без жартаў прызнаўся, што марыць, каб яму падарылі менавіта гэтую машыну. *"Але наўрад ці на гэты раз падараць",* — уздыхнуў Лявонаў. Юрый Хадыка з жонкай вырашылі, што мары павінны здзяйсняцца.

"Экалагічна чыстая, эканамічная мадэль", — прэзентаваў прыгожае чорнае аўто прафесар.

Расчыніўшы дзверы новай машыны, Лявонаў адзначыў, што такую камфортную і зручную мадэль маглі прыдумаць толькі вельмі разумныя людзі. "Мерседэсам" любаваліся многія. Шкада толькі, што насамрэч ён быў... дзіцячай цацкай...

Сярод гасцей таксама былі заўважаны былы камандуючы ўнутранымі войскамі — намеснік міністра ўнутраных спраў генерал-лейтэнант **Канстанцін Платонаў** з жонкай, публіцыст **Аляксандр Фядута** з жонкай, экс-прарэктар Белдзяржуніверсітэта Анатоль Паўлаў, журналіст **Анатоль Гуляеў** і нават экс-кандыдат у прэзідэнты Беларусі, былы амбасадар Беларусі ў Малдове, а цяпер — дырэктар Інстытута філасофіі Акадэміі навук **Васіль Новікаў**. Праўда, спадар Новікаў публічных тостаў Лявонаву не казаў. Ён ціхенька сышоў пасля другога перарыву на танцы.

"Відаць, спужаўся, што зноў запішуць у апазіцыянеры", — выказвалі версіі за сталом.

А астатнія госці пілі, елі і весяліліся. Праз некалькі дзён пасля юбілею экс-прарэктар БДУ **Анатоль Паўлаў** прызнаўся: *"Так натанцаваўся, што калені дагэтуль баляць..."*

Марына КОКТЫШ.

Народная Воля http://www.nv-online.info
25 КРАСАВІКА 2008 г.

ХОККЕЙ

Казань не взяли

Юниорская сборная Беларуси по хоккею «вылетела» из элитного дивизиона.

Очень жаль главного тренера сборной Владимира Цыплакова. Уже который год белорусские юниоры то покидают элитный дивизион, то снова возвращаются туда. Но, как правило, после очередного провала сразу же следует и отставка главного тренера. Так было в свое время с Василием Панковым, так может случиться и сейчас. Исключительная отставка произошла в прошлом году, когда главный тренер юниорской сборной Андрей на одном дыхании вывел команду в элиту, но осмелился потребовать улучшения для него и его подопечных условий. Как оказалось, критично настроенных наставников в Федерации не жалуют. После чего и сменили Гусова на Цыплакова.

На нынешнем чемпионате мира, который проходит в Казани, белорусы в своей группе так и не сумели зацепиться за 3-е место в группе, что позволило бы им автоматически сохранить место в элите на следующий год. Сначала наша команда проиграла шведам (2:6), затем по порядку американцам (2:5), финнам (3:5) и швейцарцам (2:4). В переходном турнире победа над словаками оставляла белорусов в элите мирового хоккея, но увы... Проиграли — 1:6. И теперь все надо начинать сначала.

Символично, что за день до поражения от словаков состоялась отчетно-выборная конференция Федерации хоккея Беларуси, на которой на безальтернативной основе на новый четырехлетний срок был переизбран Владимир Наумов.

"Результаты сборной за последние три года оцениваю как неплохие, — оптимистично заявил Владимир Владимирович. — Раньше мы думали о том, как закрепиться в группе сильнейших. Сейчас задаем вопрос: почему не попадаем в восьмерку?".

По словам председателя ФХРБ, курс на сотрудничество с североамериканскими специалистами по-прежнему "не всеми воспринимается". "Не умаляю достоинств наших тренеров, но внутри страны пока не подготовлено таких специалистов. Скоро придет время, когда национальные тренеры будут работать с национальной сборной. До 2010 года доработаем с североамериканцами, тем более что Олимпийские игры пройдут в Северной Америке", — поведал он.

На чемпионате мира-2007 в Москве белорусская сборная под руководством американца Курта Фрэйзера заняла 11-е место. На ближайший чемпионат мира в Канаде ставится задача попасть в восьмерку сильнейших.

Однако, как заявил заместитель министра спорта и туризма **Дмитрий ШИЧКО**, выступая на отчетно-выборной конференции федерации хоккея, в отечественном хоккее достаточно проблем. В 2004—2007 годах белорусские хоккейные клубы в рамках указа президента "О дополнительных мерах государственной поддержки хоккейных клубов" от 7 июля 2003 года получили 234 млрд рублей. По словам чиновника, чуть более 50% средств, получаемых от предприятий-спонсоров, уходит на зарплату, остальное — на участие в соревнованиях, учебно-тренировочные сборы, экипировку. "В плане развития детско-юношеского хоккея указ не работает. Мы проедаем эти средства", — отметил Дмитрий Шичко.

Подобная ситуация до последнего времени наблюдалась в футболе, где с 1 апреля указом президента установлено, что не менее 10% получаемой помощи должно направляться на развитие детско-юношеского футбола и не менее 20% — на развитие футбольной инфраструктуры. Такой же порядок планируется ввести и в хоккее. Подготовлен проект указа, где для предприятий отменяется нижний порог помощи клубам (сейчас действует норма "не менее 5% от финансовых и иных средств, получаемых соответствующими клубами в месяц").

"Федерации необходимо наладить систему подготовки молодых хоккеистов и создать нормальные финансовые условия для детских тренеров, — в свое время поднимал эту проблему и заслуженный тренер Беларуси по хоккею **Валерий ЕВДОКИМОВ**. — Складывается абсурдная ситуация, когда уборщица с премиями и социальным пакетом получает около двухсот долларов в месяц, а у хоккейного детского тренера и того меньше. Отличная иллюстрация разницы в отношении к детскому хоккею в Беларуси и в той же России. У нас существует много указов о поддержке и развитии хоккея, но по сути некому проконтролировать их исполнение. Отлаженная схема рухнула, загубили детскую ВЕХЛ. А нынче только и слышишь: "Мы не можем работать и готовить новых звезд, потому что не хватает льда". Нонсенс! Не в обиду председателю Федерации хоккея Владимиру Наумову будет сказано, но года три в федерации не было человека, отвечающего за детско-юношеский хоккей. Мне импонирует позиция тренера Андрея Гусова, который на одном из заседаний исполкома ФХРБ раскритиковал отношение руководства федерации к юношескому хоккею. А ведь Андрей Леонидович ничего нового не сказал: у нас давно многие моменты делаются неправильно. Из минской СДЮШОР в последние годы отчислили порядка семидесяти молодых хоккеистов. Хотя по утвержденному в Министерстве спорта положению игроки в группе спортивного совершенствования могут заниматься до двадцати лет. Многих же СДЮШОРовцев "попросили", когда парням не исполнилось и семнадцати. Вложенные за десять лет тренировок финансовые вливания, здоровье родителей, труд наставников — все на ветер. Детско-юношеский хоккей под президентский указ не подходит. Потому сейчас все и стараются подвести нормативную базу под структуру "клуб—школа—дворец". При такой пирамиде прогресс возможен, но с массой оговорок".

Алесь СИВЫЙ.

ТЭНІС

Максім Мірны: рэйтынгавае падзенне

30-гадовы беларускі тэнісіст Максім Мірны пакінуў другую сотню рэйтынгу Асацыяцыі тэнісістаў-прафесіяналаў, апусціўшыся са 184-га на 263-е месца. Гэта горшы рэйтынг спартсмена пасля 7 сакавіка 1999 года. У парным разрадзе М.Мірны перамясціўся з 18-га на 20-ы радок.

Уладзімір Валчкоў апусціўся з 380-га на 385-е месца ў адзіночным разрадзе і з 471-га на 572-е — у парным. Уладзімір Ігнацік займае 582-ю пазіцыю (на адну ніжэй) у адзіночным рэйтынгу і 900-ю (без змяненняў) — у парным.

Затое ў парным рэйтынгу Жаночай тэніснай асацыяцыі Вікторыя Азаранка ўпершыню ўзнялася на 12-е месца (з 14-га), а Вольга Гаварцова — на 83-е (са 149-га).

У адзіночным рэйтынгу В.Азаранка перамясцілася з 28-га на 26-ы радок, В.Гаварцова засталася на 43-м.

Дзмітрый УЛАСАЎ.

ПРЫЗНАЧЭННЕ

Пяткевіч будзе кіраваць усімі лыжнікамі

Намеснік кіраўніка Адміністрацыі прэзідэнта Наталля Пяткевіч на чарговай канферэнцыі Беларускага лыжнага саюза (БЛС) абрана новым старшынёй гэтай арганізацыі.

На гэтай пасадзе яна замяніла гендырэктара "Белдзяржстраху" Анатоля Свержа.

Беларускі лыжны саюз аб'ядноўвае атлетаў па шасці відах спорту: лыжных гонках, лыжным двубор'і, скоках на лыжах з трампліну, фрыстайле, горных лыжах і сноўбордзе.

У жніўні 2007 г. Наталля Пяткевіч узначаліла таксама асацыяцыю "Беларуская фэдэрацыя горналыжнага спорту і сноўборду", якая ўваходзіць у структуру Беларускага лыжнага саюза.

ШАХМАТЫ

Задача Г.Вересова

Один из первых белорусских мастеров Гавриил Николаевич Вересов (1912—1979) был автором нескольких шахматных композиций. Одну из них, двухходовую задачу, мы предлагаем вниманию читателей.

Г.Вересов

Белые: Крh8, Фf2, Лf6, Сg2, Кb3, Кg7 (6).

Черные: Кре5, Фс1, Сс8, Кb5, пп. g5 h7 (6).

Мат в 2 хода.

Попробуйте найти ее решение. Свои ответы присылайте по адресу: **220030 Минск, ул.Энгельса, 34а, редакция газеты "Народная воля", "Шахматы".**

Сверьте решения

Публикуем ответы на композиции, опубликованные в феврале-марте.

Задача Ф.Чепижного: 1.Крh2!

Композиция Ч.Якубовского: 1.Фf4!

Трехходовка В.Жуковича: 1.К:b6! Кра7 2.Кс8+ Кра6 3.b8Кх, 1...К:d4 2.Фс8+ Кра7 3.b8Фх, 1...cb 2.С:b6 Ке6 3.Фс8х.

Смотр молодых

В Минске прошло первенство Беларуси по шахматам среди юношей и девушек в возрастных категориях до 14 и 16 лет. Соревнования во всех группах проводились по швейцарской системе в 9 туров. Наиболее представительным был турнир юношей в возрасте до 14 лет. Здесь за чемпионский титул и призовые места вели борьбу 49 спортсменов из всех областей республики и Минска. Острейшая конкуренция, исход которой определил лишь заключительный тур, принесла неожиданность. Чемпионом Беларуси стал 12-летний кандидат в мастера из Пинска Роман Гриб, набравший в 9 встречах 7 очков. Он сумел на пол-очка опередить четырех участников, среди которых были главные фавориты — минчанин, кандидат в мастера Владислав Ковалев, который на проходившем ранее чемпионате среди 18-летних разделил 1—2-е места с международным мастером Кириллом Ступаком, а также кандидат в мастера Давид Хачикян (Барановичи), неоднократный призер республиканских соревнований. В итоге В.Ковалев получил серебряную награду, бронзовым медалистом стал минчанин Никита Горшков, четвертое место было присуждено Д.Хачикяну, пятое — кандидату в мастера Виталию Мерибанову (Минск).

Из других участников хочется отметить хороший результат самого юного спортсмена. Антон Шеремет, которому лишь 9 лет, набрал 4,5 очка из 9, что для столь юного шахматиста надо признать успешным итогом. Ранее в чемпионате Беларуси среди мальчиков в возрасте до 10 лет Антон Шеремет, воспитанный в Осиповичах, уверенно выиграл чемпионский титул.

У девушек до 14 лет борьбу вели 29 шахматисток. Здесь победу праздновала минчанка кандидат в мастера Татьяна Рево. Ее результат — 7 очков из 9 возможных. Серебряную медаль выиграла Мария Колядич из Кобрина, которой всего 12 лет. Лишь бронзовой наградой вынуждена была ограничиться неоднократная чемпионка Беларуси среди девочек до 10 и 12 лет минчанка, кандидат в мастера Анастасия Зезюлькина. У обеих по 6,5 очка.

В чемпионате юношей в возрасте до 16 лет борьбу вели 33 спортсмена. Высокий результат — 7,5 очка из 9 возможных — показал победитель кандидат в мастера Шант Хачикян (Барановичи). Всего на пол-очка отстал серебряный призер, пинчанин, кандидат в мастера Александр Кочеев. А бронзовая награда досталась кандидату в мастера из Кобрина Максиму Яромчуку — 6,5 очка.

В турнире девушек в возрасте до 16 лет участвовали 22 шахматистки. На финише сразу две спортсменки — минчанка Ланита Стецко и Юлия Львова из Рогачева — показали одинаковый результат — по 7,5 очка из 9. По дополнительным критериям чемпионкой была признана Л.Стецко. А бронзовой медалью была награждена перворазрядница Ирина Захарова (Витебск), набравшая 7 очков. Такой же итог показала кандидат в мастера Елена Хомякова, но по коэффициенту ей было присуждено лишь четвертое место.

По итогам чемпионатов будет укомплектована сборная команда, которая выступит на чемпионатах мира и Европы в соответствующих возрастных группах.

Из копилки миниатюр

Приводим короткую комбинационную партию, завершившуюся эффектным матовым финалом. Белыми играл будущий гроссмейстер Евгений Свешников.

Е.Свешников — В.Иванов Челябинск, 1976 год

1.e4 e5 2.Kf3 Kc6 3.Cc4 Kf6 4.d4 ed 5.o-o d5? Ошибка, правильно играть 5...K:e4 6.ed K:d5 7.Kg5 Ce6 8.Ле1 Ce7 (Или 8...Фd7 9.K:f7! Кр:f7 10.Фf3+ Крg8 11.Л:e6! с подавляющей позицией) 9.Л:e6! fe 10.K:e6 Фd7 11.C:d5 Kd8 (Нельзя 11...Ф:d5 ввиду 12.K:c7, но все же упорнее 11...Cf6) 12.Фh5+ g6 13.Фe5 Kf7 14.K:c7+ Крf8 15.Ф:h8+! Эффектный удар. 15...K:h8 16.Ch6x! Очень оригинальная и экономичная матовая конструкция.

ШАШКІ

Дамачная канцоўка

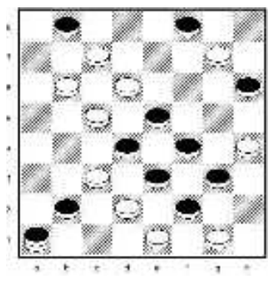

Яна належыць Руслану Пагнаеўскаму (в. Ст. Рудня Жлобінскага раёна) і з'яўляецца заданнем № 5 нашага бліцконкурсу-55:

Белыя: b6, c3, c5, c7, d2, d6, e1, g1, g7, h4 (10).

Чорныя: b2, b8, d4, e3, e5, f2, f4, f8, g3, h6, дамка a1 (11).

Выйгрыш.

Пераможца конкурсу будзе заахвочаны. Тэрмін для адказаў звычайны — два тыдні. Чакаем іх па адрасе: **220030, Мінск, вул. Энгельса, 34-а, рэдакцыя газеты "Народная воля", "Шашкі".**

А яго зямляк Іван Багданаў з пас. Чырвоны Бераг спрабуе складаць эцюды. Вось адзін з іх:

Белыя: b4, e5, f4 (3).

Чорныя: b6, e7, h4 (3).

Змест: 1. ba5 bc5 2. ed6 cb4! 3. d:f8 bc3 4. fg7x. Але ж магчыма і 4. ab6x, што не дапушчальна ў кампазіцыі.

Эцюды Вітошкіна

А цяпер пазнаёмцеся з эцюдамі, якімі яны павінны быць, напрыклад, на стоклетачнай дошцы. Урок дае наш аўтар з Гомеля гросмайстар СССР Леанід Вітошкін:

1.Белыя: 34, дамкі 38, 42, 50 (4).

Чорныя: 31, 36, дамка 26 (3).

45 (37 А) 31, 23х. А (3, 41) 26-21, 21, 46х.

2.Белыя: дамкі 6, 18, 47, 48 (4).

Чорныя: 36, 41, дамка 4 (3).

48-31 (4:27 А) 22, 41, 28х. А (36:27) 22 (10/15) 23/29х.

3.Белыя: дамкі 7, 27, 30, 45 (4).

Чорныя: 42, 44 (2).

7-16 (50 А) 38, 39, 49#. А (47) 24, 29х.

4.Белыя: дамкі 18, 35, 36, 47 (4).

Чорныя: 28, 41, дамка 5 (3).

47-24 (47 А) 41, 46х. А (46) 41, 23, 46х.

Такія ж патрабаванні (не менш за два варыянты з чыстай гульнёй) і ў эцюдах па шашках-64. Майце гэта на ўвазе.

Чэмпіянат краіны

Ён адбыўся па шашках-100 сярод жанчын. Перамаглі ў ім міжнародны гросмайстар Ірына Пашкевіч, майстар ФМЖД Наталля Герасімовіч, міжнародны майстар Вольга Садоўская, нацыянальны майстар Дар'я Федаровіч і кандыдат у майстры спорту Святлана Гарбачэнка.

Усе — мінчанкі. Яны засталіся ў вышэйшай лізе і на будучы год.

Пазнаёмцеся з творчасцю ўдзельніц чэмпіянату:

1.Белыя (С.Гарбачэнка): 24, 27, 31, 33, 34, 38, 39, 43, 45, 47, 48 (11).

Чорныя (С.Ланцэева): 3, 4, 6, 9, 11, 13, 15, 17, 18, 22, 23 (11).

20, 34-29, 8, 32 (13) 32-28 (16) 38 (19) 40 (11) 34 (24) 34-29 (30) 29-23, 7, 35х.

2.Белыя (І.Пашкевіч): 27, 28, 31, 32, 34, 35, 36, 38, 39, 40, 41, 42, 43, 44, 47, 48, 49, 50 (18).

Чорныя (С.Гарбачэнка): 2, 3, 4, 6, 7, 8, 9, 10, 11, 13, 14, 16, 17, 18, 19, 23, 24, 26 (18).

Тут белыя правялі зграбны ўдар. Згуляйце за чэмпіёнку самі. Таксама будзем рады вашым рашэнням.

Самаправерка

Давайце зробім яе на раней змешчаных заданнях.

Бліц-55/4 (І.Наўроцкі): 1. fe3 2. fe5 3. ab8 4. b:b4 5. a:c3х.

"Практычныя пазіцыі": №5 (У.Мазанік). 1. fg5 2. ab8 3. b:g3! 4. a:c3 5. g:c1 ab4 6. hg7 bc3 7. gh8 ab2 8. c:a3 cd2 9. hc3 10. a:c5х.

Папярэднія заданні рашылі: Б.Завадскі (Брэст), Л.Жыхар (Мядзел) А.Перавознікаў і У.Сапяжынскі (Рагачоў), В.Рубінчык (Мінск), А.Янчук з Камянца (бліц-55/2), Л.Жыхар, А.Янчук (бліц-55/3) і інш.

Мікалай ГЛАДКІ.

ЗНАЙ НАШИХ!

Белорусским тяжелоатлетам поют дифирамбы

Дай Бог, чтобы после многочисленных допинговых скандалов с участием наших штангистов к белорусской тяжелой атлетике снова стали относиться с уважением. Всю минувшую неделю нашим тяжелоатлетам пели дифирамбы. Сначала стало известно, что в 2010 году Беларусь будет принимать в Минске чемпионат Европы. Такое решение было принято на конгрессе Европейской федерации тяжелой атлетики, состоявшемся в Италии.

Уже известно, что соревнования пройдут в столичном Дворце спорта. Правда, к тому времени уже должны построить двенадцатитысячную "Минск-Арену", так что не исключено, что турнир пройдет и там. Через пару дней — снова приятное известие. Впервые в истории белорусский спортсмен **Андрей РЫБАКОВ** признан лучшим тяжелоатлетом мира. Это стало известно после опубликования итогов опроса специалистов, проведенного Международной федерацией тяжелой атлетики совместно с журналом "World Weightlifting" ("Всемирная тяжелая атлетика"). На 2-м месте оказался китайский штангист Чжан Гуочжен, а "бронзу" взял тоже белорус **Андрей АРЯМНОВ**.

"Это, конечно, успех и показатель того, что наши достижения признаны во всем мире, — говорит главный тренер национальной сборной Беларуси по тяжелой атлетике **Александр ГОНЧАРОВ**. — Кроме нас, на проведение чемпионата Европы претендовали Испания и Словакия, но, насколько мне известно, решение в пользу Беларуси было принято на конгрессе единогласно. Это очень важное для нас событие, поскольку любое официальное первенство такого уровня — это популяризация тяжелой атлетики в Беларуси. Во-вторых, на чемпионат выделят солидные деньги, а они тоже никогда не бывают лишними. Что же касается признания Андрея Рыбакова лучшим штангистом планеты, то это тоже заслуженно. В прошлом спортсмен был чемпионом и рекордсменом мира, но, думаю, что к этому приплюсовались и его бывшие заслуги. На всех соревнованиях он устанавливал рекорды мира! Но надо отдать должное и Андрею Арямнову. В весовой категории до 105 кг он стал чемпионом мира в 19 лет! Обычно в этом весе побеждают спортсмены солидного возраста".

Алесь СИВЫЙ.

Заокеанский тренер отказался работать в Беларуси

Бывший наставник клуба Национальной хоккейной лиги "Оттава сенаторс" Джон Пэддок отказался возглавить новый белорусский клуб "Динамо" (Минск), который со следующего сезона будет выступать в Континентальной хоккейной лиге.

"Пэддок сообщил, что не сможет работать в Беларуси по причинам личного характера, — рассказал корреспонденту "Народной воли" генеральный менеджер Федерации хоккея Республики Беларусь Святослав Киселев. — Есть какие-то юридические нюансы того, что его 15-летняя дочь не сможет приезжать в Минск. А это было одним из основных условий. Джон Пэддок выразил сожаление, что не сможет работать с белорусским клубом, потому что все то, что ему было здесь предложено неделю назад, его устроило. Нам тоже очень жаль, поскольку именно эту кандидатуру посоветовали тренеры нашей сборной Глен Хэнлон и Курт Фрэйзер. Другое дело, что есть и другие варианты. Так что в ближайшее время определимся".

По имеющейся информации, в числе кандидатов на кресло главного тренера минского "Динамо" — это канадский специалист Пол Гарднер, в 2007 году работавший с ярославским "Локомотивом", один из ассистентов в штабе клуба НХЛ "Детройт Ред Уингз" Тодд МакЛеллан и Уэйн Флеминг, возглавлявший сборную Канады на чемпионате мира-2001 и трудившийся ассистентом в штабе "Кленовых листьев" на "золотой" для них Олимпиаде-2002 в Солт-Лейк-Сити.

Кстати, открытость нового клуба-флагмана белорусского хоккея, в КХЛ проявляется и в открытом конкурсе на должность генерального директора. До 1 мая свои резюме можно посылать в офис Федерации хоккея, и, как говорится, чем черт не шутит.

Алесь СИВЫЙ.

ЛЕГИОН

Немец научит стрелять белорусских биатлонистов?

Если в белорусский хоккей приглашают преимущественно заокеанских специалистов, то в сборную по биатлону решено привлечь немецкого тренера.

Известный немецкий специалист Клаус Зиберт может войти в тренерский штаб сборной Беларуси по биатлону. Гостренер по зимним видам спорта Владимир Плаксин заявил уже, что с Клаусом Зибертом сейчас ведутся переговоры. Немец заинтересовался предложением белорусской стороны, и решение может быть принято уже к концу следующей недели.

По словам Владимира Плаксина, Зиберт приглашен на должность тренера-консультанта по стрельбе, ведь в минувшем сезоне именно в этом компоненте у многих белорусских биатлонистов наблюдались серьезные проблемы. В остальном тренерский штаб сборной Беларуси не претерпит изменений.

Спортивная карьера Клауса Зиберта прошла в сборной ГДР, в составе которой он становился серебряным призером Олимпиады-1980 в эстафете, а также трехкратным чемпионом мира (в 1978 году — в эстафете, в 1979-м — в индивидуальной гонке и эстафете). В сезоне-1978/79 Зиберт стал обладателем Кубка мира. Тренерскую карьеру начал в 1984 году в юниорской сборной ГДР. Входил в штабы национальных команд Германии и Австрии, а с 2006 года по апрель 2008-го являлся главным тренером сборной Китая. Во время работы с австрийскими и китайскими биатлонистами наставнику удавалось значительно улучшить стрелковую подготовку подопечных. Наиболее именитым воспитанником Клауса Зиберта является немецкий биатлонист Рикко Гросс. За 14 лет (1988—2002) совместного сотрудничества этот тандем выиграл 3 "золота", 3 "серебра" и 1 "бронзу" на Олимпиадах, а также 5 медалей высшей пробы на чемпионатах мира.

Как заявил Клаус Зиберт в интервью спортивному изданию "Прессбол", предполагается, что немецкий специалист будет работать и с мужской, и с женской командами в качестве специалиста по стрельбе. *"Сейчас мне надо утрясти кое-какие проблемы на родине, и в конце апреля или начале мая планирую приехать в Беларусь. Готовится контракт, который, как ожидается, будет рассчитан на два года. После его подписания, в мае, я смогу принять участие в тренировочном сборе белорусских биатлонистов"*, — сказал Зиберт.

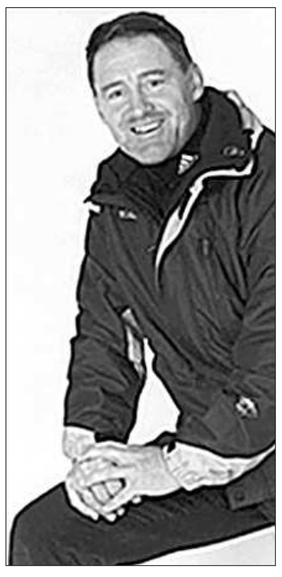

По словам Зиберта, войти в состав тренерского штаба белорусской сборной ему предложили еще в феврале во время чемпионата мира в Эстерсунде: "Главные тренеры белорусских сборных Попов и Цыбульский попросили меня помочь вашим спортсменам. Моей первой мыслью было: почему нет? У белорусов хорошая команда, и работа обещает быть интересной. Имелись и приглашения из других стран — не стану говорить, из каких. Но я хочу поработать у вас".

ПАСЛУГІ
Прыём шклатары
і іншая дапамога жадаючым.
Тэл. (8-033) 661-11-87 (МТС).

Адрас рэдакцыі:
220030, Мінск, вул.Энгельса, 34а.
Прыёмная: тэл./факс (017) 3286871.
Тэл./факс рэкламнага аддзела: 3286904, 3286906
E-mail : nv@promedia.by
http://www.nv-online.info

Заснавальнік і галоўны рэдактар Іосіф СЯРЭДЗІЧ

У сувязі з адсутнасцю магчымасці рэдакцыя матэрыялы не рэцэнзуе і не вяртае, права ўступлення ў перапіску пакідае за сабой. За інфармацыю, размешчаную ў рэкламных аб'явах, рэдакцыя не адказвае. Могуць друкавацца матэрыялы, у якіх пазіцыя аўтараў не падзяляецца газетай. Пасведчанне аб рэгістрацыі перыядычнага выдання №246 ад 10 кастрычніка 1996 г. (пасведчанне аб дзяржаўнай рэгістрацыі №224 ад 6 сакавіка 2000 г.). Надрукавана ў ТАА "Типография Михайлова - С", 214020, г.Смаленск, вул. Шаўчэнкі, 86. Па заказе ТАА "Типография Михайлова", 214000, г.Смаленск, вул. Кастрычніцкай рэвалюцыі, д.38, кв.54. Падпісаны ў друк 23.04.2008 у 16.00. Аб'ём 4 друк. аркушы. Тыраж: 10 026 экз. Заказ №