№№11–12
(2739–2740)

25 студзеня 2008 г.
Выдаецца з ліпеня 1995 г.
на беларускай і рускай мовах

Выдавец:
УП «Народная воля».
Кошт — свабодны.

На прастор, на шырокі разлог
Выхадзі, мой народ, грамадою...

Якуб КОЛАС

Народная Воля

Да ўвагі!
Хто не зрабіў перадаплату і хоча набываць газету ў офісе рэдакцыі — чакаем!

Шаноўныя чытачы!
Па пытаннях распаўсюджвання газеты жыхары сталіцы могуць звяртацца па тэлефоне 328-63-93, усе астатнія — па тэлефоне 328-68-71.

ПРАТЭСТ

Сценка на сценку

У мінулы панядзелак прадпрымальнікі ў чарговы раз выйшлі на Кастрычніцкую плошчу.

На гэты раз "іпэшнікаў" было крыху меней — недзе каля дзвюх тысяч чалавек. Разам са шматлікімі журналістамі і сілавікамі ў цывільным.

Недзе каля паўгадзіны пасля збору на плошчы людзі тапталіся на месцы, не ведаючы, што ім рабіць далей. Адчувалася, што не хапае арганізатараў, якія б і распачалі мерапрыемства. Пазней аказалася, што лідэры прадпрымальнікаў напярэдадні акцыі дзейнічалі ў канспіратыўным стылі.

— Усе мы з рэгіёнаў прыехалі ў Мінск за тры дні да пачатку акцыі, — распавёў мне ўздзенскі прадпрымальнік Віктар КРЫВАЛЬ. — Было відавочна, што самых актыўных улады пастараюцца на розных падставах ізаляваць, а таму вырашылі так. Прыязджаем у Мінск загадзя, адключаем мабільныя тэлефоны і нікому не паведамляем сваё месцазнаходжанне.

Канспірацыя дала плён, на мітынгу з'явіліся і Віктар Крываль, і Ігар Леднік, і Віктар Калей, і іншыя... Адразу ж былі сфармуляваны і патрабаванні да ўлады: вызваленне ўсіх арыштаваных на акцыі 10 студзеня актывістаў; адмена пункта 1.1 Указа №760; сумесная распрацоўка доўгатэрміновага заканадаўства ў сферы малога бізнесу; сустрэча з Аляксандрам Лукашэнкам для абмеркавання праблем прадпрымальнікаў.

Акрамя таго, было прынята прынцыповае рашэнне аб тым, што прадпрымальнікі будуць ствараць грамадзянскі "Форум-2008" у абарону свабоды і правоў прадпрымальнікаў, пасля чаго народ дружнай калонай рушыў па сваім традыцыйным маршруце — па праспекце да Дома ўрада.

І, трэба сказаць, калона ўражвала. "Галава" была ўжо каля магазіна "Лакомка", а "хвост" яшчэ знаходзіўся на Кастрычніцкай плошчы. Ля ГУМа людзі паспрабавалі выйсці на праезную частку, аднак падагнаныя тры "аўтазакі" хутка вырашылі праблему і вярнулі "іпэшнікаў" на тратуар.

А на плошчы іх ужо чакалі. Спецназ у некалькі радоў са шчытамі і дубінкамі і асабіста міністр унутраных спраў Уладзімір Навумаў, які, напэўна, і кіраваў аперацыяй. Вакол тоўпіліся студэнты і іншы цікаўны народ, якім дзіўнае відовішча трэба было абавязкова зафіксаваць на мабільныя тэлефоны.

— Гатоўнасць праз 30 секунд, — пачулася ў рацыях спецназаўцаў у 14.19. З аднаго боку стаяла сцяна шэрых спецназаўцаў, з другога — людзі, якія выйшлі з пратэстам.

— Як падчас Кулікоўскай бітвы, — аўтарытэтна пракаментаваў нейкі дзед і ад граху далей шпарчэй закрочыў у падземны пераход.

Далейшыя падзеі разгортваліся імгненна. Людзей спачатку выцяснілі з плошчы, затым разбілі на групы, пасля чаго хто адправіўся дадому, а каго і закінулі ў "аўтазакі".

Наступная акцыя прадпрымальнікаў прызначана на 18 лютага.

Алесь СВЯТЛАНІЧ.

ЦЕНЫ

Их не остановить

В Беларуси на 10% повышены розничные цены на сжиженный газ на автомобильных газозаправочных станциях. Соответствующее решение содержится в постановлении Министерства экономики.

Предельная минимальная цена повышена с 940 до 1030 белорусских рублей, предельная максимальная — с 990 до 1090 рублей. По решению того же ведомства, с 1 января 2008 года предприятия и индивидуальные предприниматели будут платить за природный газ по 145,2 доллара за тысячу кубометров. *"Цена установлена без налога на добавленную стоимость"*, — уточняет пресс-служба Министерства экономики.

Напомним, что в соответствии с белорусско-российскими соглашениями, в первом квартале 2008 года наша страна платит за российский природный газ 119 долларов за тысячу кубометров. Таким образом, "Белтрансгаз" за свои услуги берет с предприятий и организаций более 26 долларов с каждого кубометра.

Олег СНОВ.

Уладзімір СОДАЛЬ:

«Падобныя дзеянні я зазнаў у дзяцінстве ад нацысцкіх эсэсаўцаў»

Як вядома, 10 студзеня 2008 года пасля мітынгу прадпрымальнікаў на прыступках у пераходзе ля універсама "Цэнтральны" супрацоўнікамі міліцыі быў жорстка збіты 18-гадовы студэнт Артур КУЦЫХА. Пасля гэтага юнаку заламілі рукі за спіну і адвезлі ў Маскоўскі РАУС. Разам з ім затрымалі хлопца і дзяўчыну, якія спрабавалі яго абараніць. Іх таксама адвезлі ў РАУС. Па патрабаванні бацькоў з РАУСа была выкліканая медыцынская дапамога, пацярпелага даставілі ў Бальніцу хуткай дапамогі, дзе яму паставілі дыягназ "чэрапна-мазгавая траўма, узрушэнне галаўнога мозгу".

12 снежня 2007 года падчас правядзення акцыі ў абарону Незалежнасці Беларусі ў ваколіцах вул. Я.Купалы і ракі Свіслач быў па-зверску збіты 19-гадовы Зміцер ФЕДАРУК ды іншыя маладыя людзі. **Зміцера Федарука** байцы спецназу ўдарылі ў твар, спіхнулі на прыступкі, а калі той зваліўся, некалькі байцоў збівалі яго нагамі. Пасля вышэйзгаданых падзей З.Федарука даставілі ў 9-ю Клінічную бальніцу г.Мінска. Іншыя пацярпелыя былі адвезены ў 6-ю Клінічную бальніцу.

На працягу гадзіны юнак знаходзіўся ў непрытомнасці. У выніку дзеянняў супрацоўнікаў міліцыі на целе пацярпелага засталіся сляды шматлікіх пабояў, у яго былі дыягнаставаны чэрапна-мазгавая траўма сярэдняй цяжкасці, узрушэнне галаўнога мозгу, шматлікія гематомы і раны; на твары некаторы час заставаліся сляды ад удараў. На працягу тыдня Зміцер праходзіў лячэнне ў хірургічным аддзяленні спалучанай траўмы 9-й Клінічнай бальніцы г.Мінска.

За тыдзень да таго Зміцер Федарук знаходзіўся ў складзе дэлегацыі беларускіх палітыкаў, якія наведалі Злучаныя Штаты Амерыкі. Юнак меў асабістую размову з прэзідэнтам Дж.Бушам і К.Райс; як перакананы хрысціянін, ен засведчыў высокія маральныя і духоўныя ідэалы тых, хто адстойвае свабоду і дэмакратыю на Беларусі. Пасля вяртання на Радзіму праз некалькі дзен Зміцер быў жорстка збіты супрацоўнікамі міліцыі падчас акцыі ў прысутнасці шматлікіх сведкаў. У прыцягненні да адказнасці вінаватых, чаго патрабаваў у сваёй скарзе З.Федарук, было адмоўлена.

16 жніўня 2007 года патрыятычная моладзь праводзіла акцыю ў ваколіцах касцёла Св.Іосіфа на плошчы Свабоды за захаванне гістарычна важнага манастыра бернардзінцаў і супраць ператварэння яго ў гатэлевы комплекс. Юнакі і дзяўчаты запалілі свечкі і чыталі малітвы. Праз дзесяць хвілін пасля пачатку акцыі грубым фізічным чынам моладзь была выціснута з плошчы Свабоды да прыпынку грамадскага транспарту на вуліцы Няміга.

У той жа вечар падчас спробы затрымання маладзёжнага актывіста **Мікіты САСІМА** супрацоўнікамі міліцыі была збіта 19-гадовая **Таццяна ЦІШКЕВІЧ**. Калі дзяўчына паспрабавала ўступіцца за свайго сябра, яе павалілі на зямлю і нанеслі некалькі ўдараў нагамі. Таццяна Цішкевіч была шпіталізавана ў 9-ю Клінічную бальніцу ў аддзяленне нейрахірургіі з чэрапна-мазгавой траўмай. "Адчуваю сябе кепска. Болі ў нырках, спіне, сэрцы", — распавяла дзяўчына, калі яе наведалі ў бальніцы.

Акрамя Мікіты Сасіма і Таццяны Цішкевіч у гэты самы дзень траўмы атрымалі яшчэ шэсць удзельнікаў акцыі салідарнасці. У **Наталлі СУШКО** была зафіксаваная рана правай нагі ў вобласці калена. **Мікіта ШУЦЯНКОЎ** быў збіты ў твар. **Павел ЮХНЕВІЧ** і **Уладзімір НЕСЦЕР** атрымалі пабоі ў вобласці грудзей, спіны і ног.

26 красавіка 2007 года падчас правядзення "Чарнобыльскага шляху" на вуліцы Сурганава быў збіты з ног і кінуты на зямлю ў прысутнасці сведак 69-гадовы інвалід Вялікай Айчыннай вайны, вядомы беларускі пісьменнік Уладзімір Содаль. *"Падобныя дзеянні я зазнаў у дзяцінстве ад нацысцкіх эсэсаўцаў,* — сказаў пісьменнік пасля здзейсненага над ім здзеку. — *Няўжо мы зноў павінны пакутаваць?!"*

Гэтыя і многія іншыя факты выкладзены ў заяве бацькоў пацярпелых, вядомых грамадскіх дзеячаў на імя міністра унутраных спраў Ул.Навумава. Дадзены дакумент накіраваны таксама ў пракуратуру.

"...Дзеянні супрацоўнікаў праваахоўных органаў мы расцэньваем як мэтанакіраваны генацыд у дачыненні да лепшых прадстаўнікоў моладзі, якая адкрыта дэманструе сваю грамадзянскую пазіцыю ўдзелам у акцыях салідарнасці", — гаворыцца ў заяве.

Пётр КУЗНЯЦОЎ.

Каго пакаралі за ўдзел у акцыях прадпрымальнікаў?

21 студзеня міліцыяй было затрымана больш за дваццаць чалавек. Але на момант здачы гэтага нумара ў друк, на жаль, былі вядомы не ўсе прозвішчы.

Працэсы, часта за зачыненымі дзвярыма, праходзілі ў Маскоўскім і Цэнтральным судах Мінска.

1. **Бароўскі Вадзім**, суд Цэнтральнага раёна, штраф 700.000 рублёў.
2. **Пяцько Артур**, суд Маскоўскага раёна, арышт 15 сутак.
3. **Кукліш Віктар**, суд Маскоўскага раёна, арышт 15 сутак.
4. **Грэбенчук Аляксандр**, суд Цэнтральнага раёна, штраф 700.000 рублёў. (Праваабаронцы адзначаюць, што мужчына быў моцна збіты.)
5. **Дземідзенка Мікалай**, суд Маскоўскага раёна, штраф 700.000 рублёў.
6. **Люблянчык Аляксандр**, суд Маскоўскага раёна, штраф 700.000 рублёў.
7. **Сакалоўскі Валянцін**, суд Цэнтральнага раёна, штраф 700.000 рублёў.
8. **Бакур Юрый**, суд Цэнтральнага раёна, штраф 1.400.000 рублёў.
9. **Белагура Канстанцін**, суд Цэнтральнага раёна, штраф 700.000 рублёў.
10. **Саўчук Андрэй**, суд Маскоўскага раёна, штраф 525.000 рублёў.
11. **Круткіна Аляксандра**, суд Маскоўскага раёна, штраф 1.050.000 рублёў.
12. **Гладкая Аліна**, суд Цэнтральнага раёна, Самасейка Мікалай, штраф 1.050.000 рублёў.
13. **Саўчук Тамара**, суд Маскоўскага раёна, штраф 525.000 рублёў.
14. **Шаўцоў Сяргей**, суд Маскоўскага раёна, 15 сутак арышту.
15. **Бугаеў Віктар**, суд Маскоўскага раёна, штраф 700.000 рублёў.
16. **Субач Міхаіл**, суд Цэнтральнага раёна. Асуджаны па двух пратаколах за удзел у акцыях 10 і 21 студзеня -- 1.400.000 рублёў
17. **Андрэй Шарэнда**, суд Цэнтральнага раёна, штраф 1.750.000 рублёў.
18. **Бондар Аляксей**, суд Маскоўскага раёна, арышт 5 сутак.
19. **Субач Ліля**, суд Маскоўскага раёна, штраф 1.050.000 рублёў.
20. **Прэсняк Андрэй**, суд Маскоўскага раёна, арышт 10 сутак.

Нагадаем, што за ўдзел у акцыі 10 студзеня было затрымана больш за 50 чалавек. Міліцыя хапала людзей не толькі падчас самой акцыі, але і праз шмат дзён пасля яе.

ПА ЧУТКАХ І...

Пётр Міклашэвіч просіцца ў адстаўку?

Напрыканцы мінулага года ў пэўных колах пачалі казаць пра тое, што генеральны пракурор Пётр Міклашэвіч быццам бы напісаў на імя А.Лукашэнкі заяву аб адстаўцы.

Маўляў, асобныя высокапастаўленыя чыноўнікі, якія лічацца набліжанымі да кіраўніка дзяржавы, перашкаджаюць працаваць. Але адстаўку генпракурора быццам бы не задаволілі...

"Народная воля" вырашыла праверыць гэтыя чуткі і наўпрост пацікавілася ў Пятра Міклашэвіча, ці сапраўды ён прасіўся ў адстаўку.

Перапытаўшы, Пётр Пятровіч са смехам адказаў: "Не, ну што вы! Гэта домыслы нейкія!.."

Марына КОКТЫШ.

ЕЎРАБАЧАННЕ-2008

У Сербію едзе Руслан Аляхно

26-гадовы ўраджэнец Бабруйска Руслан Аляхно прадставіць Беларусь на Міжнародным конкурсе песні "Еўрабачанне-2008" у Бялградзе (Сербія).

Імя пераможцы вызначыла прафесійнае журы паводле вынікаў фіналу Нацыянальнага тэлевізійнага музычнага праекта "ЕўраФэст".

У фінале конкурсу выступілі чатыры ўдзельнікі: Руслан Аляхно, Гюнеш, гурты "По глазам" і "Litesound".

У склад журы ўвайшлі першы намеснік міністра культуры Уладзімір Рылатка, народныя артысты Беларусі Васіль Раінчык і Анатоль Ярмоленка, народная артыстка Беларусі Ядвіга Паплаўская, дырэктар дырэкцыі музычных і забаўляльных праграм Белтэлерадыёкампаніі Дзяніс Шпітальнікаў, намеснік дырэктара галоўнай дырэкцыі Першага канала Белтэлерадыёкампаніі Аляксандр Капёнкін, заслужаная артыстка Беларусі Ірына Дарафеева, кампазітар Леанід Шырын. Старшыня журы — народны артыст Беларусі Міхаіл Фінберг.

У адпаведнасці з новымі правіламі конкурс "Еўрабачанне-2008" будзе складацца з двух паўфіналаў (пройдуць 20 і 22 мая) і фіналу, які запланаваны на 24 мая. Прадстаўнік Беларусі возьме ўдзел у адным з паўфіналаў.

Згодна з правіламі, што дзейнічалі раней, права на аўтаматычны выхад у фінал, апрача канкурсантаў з краін - заснавальніц конкурсу, мелі выканаўцы, якія ўвайшлі ў дзесятку найлепшых. На гэта разлічвала і Беларусь, прадстаўнік якой Дзмітрый Калдун у 2007 годзе заняў на "Еўрабачанні" шостае месца. Аднак новы рэгламент дае права на аўтаматычны выхад у фінал толькі канкурсантам з Вялікабрытаніі, Германіі, Іспаніі і Францыі, краін — заснавальніц "Еўрабачання", а таксама краіне — пераможцы папярэдняга конкурсу.

Таццяна ДАРАШЧОНАК.

БЕСПРЕЦЕДЕНТНЫЙ ПРОЦЕСС

Общественное объединение против Совмина

В Высшем Хозяйственном суде должно состояться очередное слушание по иску РПОО "Белорусский Хельсинкский комитет" к Совету министров Республики Беларусь.

Подчеркнем, что сам факт подачи иска к правительству является беспрецедентным шагом в истории белорусского права. А решение, которое в итоге примет суд, станет одним из факторов, влияющих на инвестиционную привлекательность нашей страны.

Напомним суть дела. 28 августа 2007 года РПОО "Белорусский Хельсинкский комитет" направил в Высший Хозяйственный суд иск к Совету министров Беларуси о возмещении убытков на сумму 255 тысяч рублей.

Правовым основанием для предъявления иска к Совмину, по мнению юристов БХК, явилось бездействие ответчика по приведению нормативно-правовой базы Республики Беларусь в соответствие с обязательствами в рамках межправительственного соглашения между Комиссией европейских сообществ и правительством Беларуси об оказании технической помощи по программе TACIS в Беларуси ("Развитие гражданского общества").

Данный международный договор предусматривал, что налоги, таможенные пошлины не будут финансироваться из субсидий ЕС, физические и юридические лиц будут освобождены от уплаты взимаемых в Республике Беларусь налогов и сборов.

На момент подписания Меморандума о финансировании (1999 г.) в национальном законодательстве действовали нормы, устанавливающие налоговые льготы. Следовательно, не было необходимости вносить изменения и дополнения в национальное законодательство для приведения его в соответствие с нормами международного договора. Однако с 1 января 2002 года в Закон "О налогах на доходы и прибыль" были внесены изменения, указанную льготу исключили.

Совет министров после отмены льгот по налогу на доходы обязан был (в соответствии со ст.16 Закона "О международных договорах Республики Беларусь") внести предложения по приведению национального законодательства в соответствие с заключенным международным договором.

Однако законодательные нормы, регулирующие данный вопрос, были утверждены Указом президента лишь 22.10.2003 г. (под №460 "О международной технической помощи, предоставляемой Республике Беларусь").

Таким образом, в период с 01.01.2002 г. по 22.10.2003 г. нормативное регулирование вопросов налогообложения иностранной технической помощи национальным законодательством не осуществлялось. Нормы международного договора (в нарушение требований Венской конвенции), по мнению органов власти, управления и судов Беларуси, не могли быть применены как нормы прямого действия.

Иностранную безвозмездную помощь, полученную БХК в период с января 2002 г. и до принятия Указа №460, инспекция отнесла к доходам и начислила налоги.

В исковом заявлении сделан вывод, что бездействием Совмина были нарушены права БХК на налоговые льготы, предусмотренные международным договором. Налоговая инспекция начислила налоги на использованные в этот период денежные средства технической помощи и применила к БХК экономические санкции, руководствуясь национальным законодательством. В отсутствие у БХК возможности уплаты задолженности инспекция изъяла и обратила в доход государства имущество организации на сумму 255 тысяч рублей. Эта сумма и является предметом хозяйственного спора в суде.

5 октября 2007 г. решением ВХС дело было закрыто. Прекращая дело на основании ст.149 ХПК, суд указал, что Совмин в соответствии с Законом Республики Беларусь "О Совете министров Республики Беларусь" не является юридическим лицом. Между тем такое основание для прекращения дела в данной статье ХПК отсутствует.

Рассматривается кассационная жалоба на это решение.

Игорь МОРОЗОВ.

Народная Воля http://www.nv-online.info
25 СТУДЗЕНЯ 2008 г.

СУД!

143 выданні ў 56 краінах надрукавалі карыкатуры на прарока Мухамеда. І ні аднаго рэдактара ці журналіста не ўпяклі ў турму. Намеснік рэдактара беларускай газеты "Згода" Аляксандр Здзвіжкоў, якую ўлады ўжо закрылі за перадрукоўку вышэйзгаданых карыкатур, атрымаў тры гады пазбаўлення волі ва ўмовах узмоцненага рэжыму.

З ПЕРШЫХ ВУСНАЎ

Ісмаіл ВАРАНОВІЧ:

«Я быў змушаны напісаць ліст»

Кіраўнік Духоўнага упраўлення мусульман Ісмаіл Варановіч распавёў "Еўрарадыё", чаму на судзе ён фактычна абараняў рэдактара "Згоды"

— Вы ведаеце, што Мінскі гарадскі суд асудзіў журналіста Здзвіжкова на 3 гады калоніі за спробу перапублікацыі карыкатур на прарока Мухамеда?..

— Я быў сведкам на гэтым працэсе і даваў паказанні. Я імкнуўся змякчыць яго долю. Здзвіжкоў дзякаваў мне — наколькі мог, вядома.

— Вам не здаецца, што гэта занадта суровае пакаранне?

— Вядома, суровае! Я прасіў, каб рашэнне суда было мякчэйшым. Тым больш што ён не заклікаў ні да якіх злачынстваў. Гэта была своеасаблівая інфармацыя пра тое, што было апублікавана ў дацкіх газетах. Вось так я ставіў пытанне. І я лічу, што ў нашым грамадстве ніякіх эксцэсаў, ніякага рэзананс у і не магло быць.

— Скажыце, Здзвіжкоў прасіў у вас прабачэння ў судзе?

— Так, у мяне асабіста прасіў прабачэння. І прасіў прабачэння ва ўсіх нашых вернікаў-мусульман за публікацыю ў газеце.

— Калі б ад вас залежала, то вы б даравалі яму?

— Так, вядома, вядома! Можа быць, я крышку ўскладніў становішча з органамі ўлады, якія вядуць гэтую справу.

— Чаму вы так думаеце?

— Ну, таму што, можа быць, дзяржаўныя органы меркавалі, што мае словы будуць іншымі, не ў такім кірунку. Я насуперак, можа быць, пайшоў...

— Вы ведаеце, наколькі мусульмане Беларусі былі не задаволеныя гэтай публікацыяй?

— Дык яны ж не паспелі нават і зведаць, што такая публікацыя была. Калі мяне пазнаёмілі з ёй органы ўлады, я быў змушаны напісаць ліст, адрэагаваць. Гэта мне паведамілі як кіраўніку Духоўнага упраўлення мусульман Рэспублікі Беларусь.

— А куды вы гэты ліст пісалі?

— У той жа самы орган, які мяне азнаёміў з публікацыяй. Гэта Камітэт па справах рэлігіі і нацыянальнасцяў.

— Вы пісалі, што абураны?

— Гэта было паднесена так, што я быў змушаны гэта зрабіць.

— Вам нават не паказвалі газету?

— Паказалі. Паказалі ксеракопіі, далі мне.

— І там былі карыкатуры? Бо гэтую газету ніхто не бачыў, акрамя вас і яшчэ некалькіх чалавек...

— Ну так. Але я, між іншым, папярэдзіў нашы абшчыны: калі газета выпадкова патрапіць вам, каб ніякай рэакцыі не было. Гэта толькі інфармацыя пра тое, што было надрукавана ў іншых часопісах і газетах Еўропы. Вось так гэта было паднесена. Таму ніякіх абурэнняў з боку нашых абшчын не было.

— Рэдактар газеты "Згода" звярнуўся да мусульман з просьбай дапамагчы выратаваць Здзвіжкова ад турмы...

— Яшчэ трэба ўзважыць становішча. Узважыць усю навакольную абстаноўку. Як гэта адаб'ецца на нас. Мы ж меншасць, нас жа, мусульман Беларусі, вельмі мала. Таму мы павінны быць вельмі асцярожныя.

— А нагадаеце, як пакаралі дацкіх журналістаў?

— Слова гонару, я не ведаю. Патрабавалі для аўтара публікацыі смяротнага пакарання. Як гэта ўсё завяршылася, я сапраўды не ведаю. Гэта даўно было, не памятаю. А Здзвіжкоў, калі я яго ўбачыў за кратамі, то мне яго шкада стала. Такі худзенькі, невялікі... Вось, слова гонару, чалавечы жаль у мяне з'явіўся... Калі б у маіх сілах, я яго вызваліў бы, але гэта не ў маіх сілах. Вы мяне разумееце?! Наколькі я мог, я, вядома, імкнуўся аблегчыць яго долю.

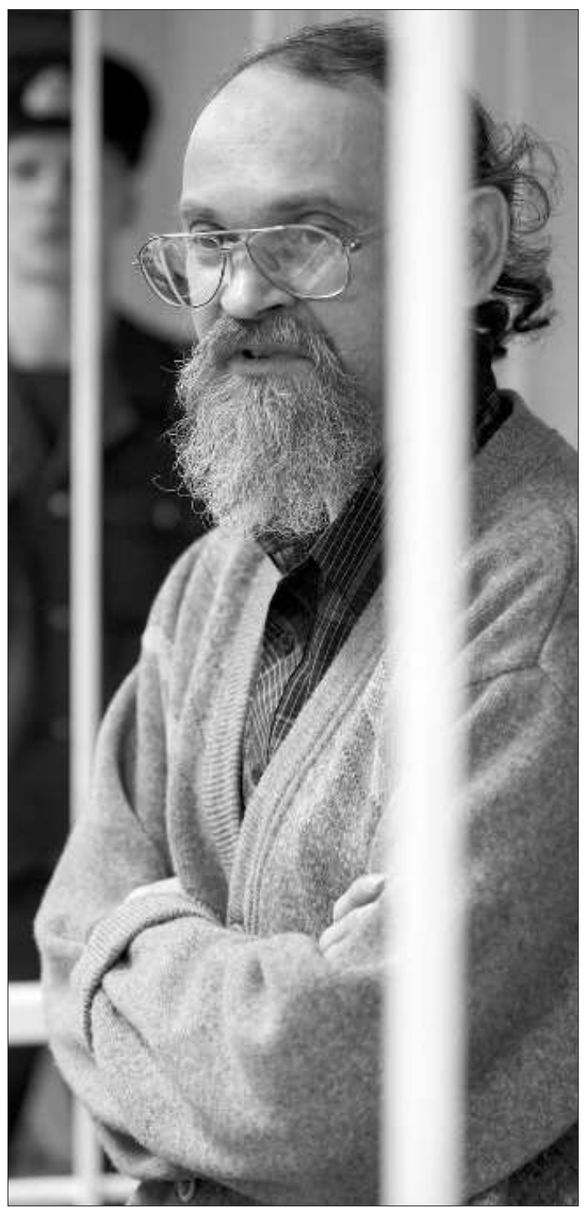

Аляксандр Здзвіжкоў. Фота photo.bymedia.net

РЭЗАНАНС

Міжнародная праваабарончая арганізацыя "Рэпарцёры без межаў" выказала абурэнне прыгаворам былому рэдактару па выпуску газеты "Згода" Аляксандру Здзвіжкову.

"Прыгавор — надзвычай суровы, — гаворыцца ў заяве "Рэпарцёраў без межаў", якую распаўсюдзіла прэс-служба арганізацыі. — Здзвіжкоў не павінен быў пераследавацца судом. Хутчэй за ўсё крымінальнай справай спрабуюць апраўдаць жаданне пакараць апазіцыйнага журналіста. Пра гэта могуць гаварыць і акалічнасці яго арышту".

"Рэпарцёры без межаў" звяртаюць увагу, што "Згода" была друкаваным органам Беларускай сацыял-дэмакратычнай партыі (Грамада), якую ўзначальваў экс-кандыдат у прэзідэнты Аляксандр Казулін.

ВОДГУКІ

Прадстаўнік Арганізацыі па бяспецы і супрацоўніцтве ў Еўропе (АБСЭ) Міклаш Харашці выказаў пратэст у сувязі з прысудам Аляксандру Здзвіжкову. "Я заклікаю ўлады Беларусі перагледзець судовы прыгавор і вызваліць Здзвіжкова", — сказаў Харашці, словы якога цытуе агенцтва РІА Новости.

Рэдактар аддзела культуры дацкай газеты "Jullands-Posten" Флемінг Роўз, адказны за першую публікацыю скандальных карыкатур, лічыць, што *"судзіць за гэта проста ганьба і глупства"* і што *"працэс над "Згодай" не варты еўрапейскай краіны XXI стагоддзя"*. Сам Флемінг Роўз пасля скандалу быў проста адпраўлены ў адпачынак і дагэтуль працуе ў тым жа выданні. *"Я заклікаю беларускія ўлады вызваліць Здзвіжкова — ён зрабіў сваю працу, гэта не злачынства"*, — зазначыў Роўз і заклікаў усіх, каму дарагая свабода слова, выказаць свой пратэст супраць гэтага прысуду.

БЕСПРЕДЕЛ

Судили за то, чего не случилось

В эти дни в центре внимания белорусских и международных СМИ оказался житель города Борисова Минской области Александр Сдвижков. Бывший заместитель главного редактора независимого еженедельника "Згода" 11 января предстал в наручниках перед Минским городским судом.

Уголовное дело по статье, именуемой "Разжигание расовой, национальной или религиозной вражды или розни", завели на Сдвижкова два года назад. Многие помнят международный конфликт двухлетней давности. Тогда одна датская газета напечатала серию карикатур на пророка Мухаммеда. Они вызвали ярость и негодование немалого количества мусульман. Многие датские товары подверглись жесткому бойкоту в исламских странах. Посольства же Дании в некоторых из них пережили угрозу штурма со стороны религиозных фанатиков.

В Беларуси господин Сдвижков, будучи на тот момент выпускающим редактором оппозиционной газеты "Згода", в начале 2006 года перепечатал на ее страницах несколько карикатурных изображений. По моему мнению, довольно безобидных и лишенных каких-либо непристойностей. Тем не менее от мусульманских общин республики последовало обиженное обращение в правоохранительные органы. Сначала им занимался КГБ. Следователь-чекист допросил 47-летнего редактора. Однако допустил непростительную для своего ведомства оплошность. Он не взял с допрашиваемого не то что подписку о невыезде, а даже письменное обязательство о явке на последующие допросы. Вскоре после этого "Згода" была закрыта властями. Почуяв, что дело пахнет керосином, Александр Михайлович Сдвижков счел за лучшее уехать в Москву. Затем переехал в Киев. Одно время жил в православном монастыре. В Беларуси же против редактора и журналиста Сдвижкова возбудили уголовное дело по статье 130 части 1 УК РБ.

Уголовное преследование за чужие рисунки было для него неожиданным. Он-то скорее ожидал, что его будет преследовать президентура за публикацию перед президентскими выборами огромного и разоблачительного интервью с конкурентом Александра Лукашенко — Александром Козулиным.

Как бы то ни было, Комитет госбезопасности перепасовал дело в Генеральную прокуратуру. А за бесшабашным скандалистом была развернута самая настоящая охота. Соседям было велено незамедлительно позвонить сыщикам в случае появления беглеца у себя в доме. Сдвижков же прошлой осенью, спокойно и не таясь, приехал в город на Березине в очередную годовщину смерти посетить могилу отца. 18 ноября 2007 года журналиста арестовали в Беларуси.

На суде выяснилось, что Генпрокуратура в последнюю минуту утяжелила обвинение. Теперь журналисту вменили статью 130 часть 2 УК РБ. Такая переквалификация чудовищна. Судите сами. Вот что в части 1 статьи "Разжигание расовой, национальной или религиозной вражды или розни" говорится:

"Умышленные действия, направленные на возбуждение расовой, национальной или религиозной вражды или розни, на унижение национальной чести и достоинства, — наказываются штрафом или арестом на срок до шести месяцев, или ограничением свободы на срок до пяти лет, или лишением свободы на тот же срок".

А вот что говорится в части 2:

"Те же действия, соединенные с насилием либо совершенные должностным лицом с использованием своих служебных полномочий, — наказываются лишением свободы на срок от трех до десяти лет".

...Начало судебного процесса стало бурным. Обвиняемый сделал громкий отвод судье Руслану Анискевичу. Мол, тот идет на поводу Прокуратуры РБ. Ведь Анискевич объявил решение о продлении больше чем на месяц срока содержания Сдвижкова под стражей правильным. И при этом даже не потрудился дать мотивировочную часть такого решения.

Узник заявил, что его преследуют не по политическим, а по религиозным мотивам.

Выслушав отвод себе, Руслан Анискевич объявил перерыв. Он затянулся так надолго, что присутствовавшие журналисты и правозащитники стали нервничать. Но, приоткрыв дверь зала судебных заседаний, они с удивлением обнаружили, что процесс продолжается без них. Вышедший к ним начальник караула в звании прапорщика поведал, что разбирательство объявлено закрытым. Это возмутило публику. Ведь судья сам обязан сделать подобное заявление в зале перед пришедшими на суд. А затем уже предложить им удалиться. Возмущенная пишущая и правозащитная братия пошла жаловаться к руководству Мингорсуда. От него Анискевич, как я понимаю, получил по шапке за несоблюдение элементарных правил ведения уголовного процесса. Поэтому всех вновь пригласили в зал заседаний, где принесли извинения. Выяснилось, что с ходатайством о разбирательстве дела в закрытом порядке выступил представитель гособвинения капитан юстиции Алексей Веренчиков. Для обоснования своего удовлетворенного судом ходатайства он сослался на статью 23 Уголовно-процессуального кодекса. Она допускает возможность закрытого разбирательства, когда этого требуют интересы обеспечения безопасности потерпевшего, свидетеля или иных участников уголовного процесса, а также близких им лиц. Обвиняемый хотел открытого суда. Может, свидетели обвинения боялись огласки?..

Председатель религиозного объединения "Духовное управление мусульман в Республике Беларусь" Муфтий Исмаил Воронович был на процессе свидетелем. Однако вот что он заявил в беседе с пресс-службой общественного объединения "Белорусская ассоциация журналистов":

"Я вообще не требовал наказания. Я хотел, чтобы больше таких язвительных карикатур не печатали. Чтобы вызвали главного редактора или ответственного за печать этих рисунков и сделали ему какой-то выговор. Мое требование было ограничено только этим. Я думал, что это дело уже закрыто, и газета работает..."

Тем не менее суд вынес беспрецедентный приговор: три года колонии. Учредитель и главный редактор "Згоды" Алексей Король считает, что Александра Сдвижкова судили за то, чего не случилось. После публикации злосчастных картинок прошло уже два года. Но каких-либо проявлений религиозной вражды или розни в республике не случилось. Обвиняемый будет обжаловать приговор.

Александр АБРАМОВИЧ, председатель Борисовского отделения Международной ассоциации защиты прав человека.

ВАС ЦІКАВІЦЬ

Куды сышоў Кулічкоў?

Сродкі масавай інфармацыі паведамілі пра прызначэнне былога кіраўніка Мінскай вобласці на пасаду кіраўніка справамі прэзідэнта. А куды ж падзеўся наш зямляк, былы кіраўнік Магілёўшчыны Аляксандр Кулічкоў? Няўжо без працы застанецца?

Васіль Прохараў, Магілёў.

Аляксандр Кулічкоў у апошнія гады змяніў шмат пасад — ад кіраўніка вобласці да міністра і кіраўніка справамі прэзідэнта і, падобна на тое, што без працы ён і зараз не застанецца. Па крайняй меры, Аляксандр Лукашэнка, прадстаўляючы свайму Кіраўніцтву справамі новага начальніка, публічна упэўніў, што новае месца для Кулічкова таксама знойдзена. Ён падзякаваў Кулічкову за працу і сказаў, што яму *"будзе прапанавана высокая пасада ў Саюзнай дзяржаве"*.

Верагодна, маецца на ўвазе месца кіраўніка прадстаўніцтва Саюзнай дзяржавы ў Мінску, якое пасля трагічнай гібелі Васіля Шаладонава амаль год застаецца вакантным.

Алена НОВІКАВА.

ЗДАРЭННЕ

Сапраўднае пекла ў манастыры

У Навагрудскім раёне 80-гадовы ігумен Лазар (Іван Цімафеевіч Бачаркін) выратаваў ад смерці ў агні шэсць манахаў.

Пра гэта паведаміла прэс-служба Гродзенскага абласнога упраўлення Міністэрства па надзвычайных сітуацыях.

Агонь палыхнуў ноччу ў адным з жылых памяшканняў Свята-Елісееўскага Лаўрышэўскага мужчынскага манастыра, што месціцца ў вёсцы Гнесічы Навагрудскага раёна. Ігумен Лазар першым заўважыў полымя і фактычна выратаваў манахаў, якія ўжо спалі. Аднаму з іх нават давялося выскокваць з акна другога паверха, бо полымя адрэзала выхад па лесвіцы.

Прычына ўзгарання — няспраўнасць дымахода печы.

ІНІЦЫЯТЫВА

Графік перакураў

Адкрытае акцыянернае таварыства "Малочны свет" першым у Гродзенскай вобласці ўвяло графік перакураў для сваіх супрацоўнікаў. Пра гэта паведаміў генеральны дырэктар прадпрыемства Іосіф Шышко.

Па яго словах, цяпер кожны, хто паліць, можа пакінуць сваё працоўнае месца толькі ў строга вызначаны час. Сваё рашэнне дырэктар патлумачыў тым, што спецыфіка малочнай вытворчасці патрабуе чыстаты, парадку і дакладнага тэхналагічнага рытму.

ТОЧКА ЗРЕНИЯ

В карете прошлого далеко не уедешь,

или О том, нужна ли Беларуси атомная станция

Итак, Совет Безопасности Беларуси принял окончательное (?!) решение о строительстве у нас АЭС. Не знаю, чем руководствовались члены совета. На мой взгляд, не интересами Беларуси. Потому что рано или поздно это решение будет признано ошибочным и найдется крайний, на кого свалят ответственность. А может, и не найдется. Все спишется на коллективную безответственность, как это у нас не раз происходило в прошлом. Мы стараемся забыть и Афганистан, и Чернобыль, и многое другое, на чем умные люди должны учиться. Мы, как это было во многих других безответственных решениях, ищем безопасность в опасности, преимущества — в недостатках, выигрыш — в проигрыше.

Стыдливо скрываясь за фразами о безальтернативности ядерной энергетики, выбрали худший вариант обеспечения национальной безопасности. Чьито сомнительные интересы возобладали над здравым смыслом. Как физик-ядерщик, 35 лет отдавший ядерной энергетике, я вижу проблему еще и с точки зрения того огромного морального (и психологического) ущерба от чернобыльской аварии, которая в последнее время замалчивается. А ведь даже эти два фактора по-прежнему несут в себе опасность для будущего нации, ибо, как констатируют независимые медики, уже произошли генные изменения в организмах наших детей, которые будут продолжаться и в следующих поколениях. Но как специалист я буду говорить о других аспектах.

Программа строительства АЭС в Беларуси заберет миллиарды долларов скорее всего не будет выполнена, а ядерное лобби впоследствии будет шантажировать правительство возможностью аварий и требовать новых инвестиций. И все это за счет многострадального белорусского народа, до сих пор переживающего Чернобыль... Мифическая выгода от строительства АЭС скоро рассеется при уточнении расчетов. Говорить о повышении военной безопасности тоже по меньшей мере смешно. Полностью обезопасить АЭС от терроризма или военного нападения невозможно. Еще в 1980-е годы в США вышло несколько изданий монографии "АЭС — оружие для врага. Недооцененная военная угроза" (думаю, Совбезу это известно), ведь в годы холодной войны наши ракеты были нацелены на американские АЭС, а американские — на наши как на самые эффективные цели с точки зрения нанесения военного удара. Что касается энергетической независимости, то и здесь любому понятно, что ядерная зависимость гораздо страшнее углеводородной.

Не случайно динамика развития ядерной энергетики в последние 20 лет гораздо ниже, чем использование других источников энергии. И эта тенденция будет продолжаться. Уже сейчас промышленно развитые страны у себя дома практически прекратили строительство новых АЭС. Продолжают их строить только те страны, которые создают ядерные арсеналы (Китай, Южная Корея, Индия и Пакистан). Но... это их проблемы. Мы же напрасно зацепились за старую, изживающую себя ядерную технологию середины прошлого века. Она не сулит нам никаких перспектив развития. Начав строительство АЭС, мы потеряем время, а время — это возможность выбора. Поспешно принятое решение означает, что выбора у нас становится все меньше. И мы сами себя загоним в тупик. Беларусь все-таки уникальная страна по многим параметрам, например, по количеству пресной воды, которая уже становится стратегическим ресурсом. И это надо было бы использовать.

В нынешних критических условиях недостатка инвестиций и энергоресурсов нашим экономистам необходимо было определить экономообразующую приоритетную отрасль, развитие которой потянет за собой все остальные отрасли экономики. Такая теория экономического тарана оправдала себя в Японии, Южной Корее, Малайзии, превратив слабые экономики этих стран в преуспевающие. Например, в условиях нехватки природных ресурсов и энергоносителей экономика Японии базируется в основном на двух наукоемких отраслях: микроэлектронике и малолитражном автомобилестроении.

Сейчас во всем мире наблюдается всплеск интереса к использованию возобновляемых энергоресурсов в силу их экологической чистоты, возможности замены ими истощаемого органического топлива и возможности их применения в автономных источниках энергии. И эта тенденция будет усиливаться с каждым годом. Ветровая, солнечная и особенно геотермальная энергетика завоевывает все больший удельный вес в энергобалансе многих стран.

Беларусь в этих условиях могла бы форсировать развитие малой энергетики и разработку перспективных технологий, не зависящих от наличия природных энергоресурсов. В основу этих технологий для начала могут быть положены, например, известные работы Олега Грицкевича, Юрия Потапова, Валерия Дудышева, Владимира Леонова и многих других разработчиков новой энергетики. Ведь сотни бестопливных энергоустановок этого направления уже успешно работают, доказывая реальность новой энергетики. Например, производство электрической энергии квантовым двигателем-генератором Владимира Леонова мощностью 100 кВт позволяет снизить тарифы на электроэнергию в 2,8 раза, а квантовые теплогенераторы способны снизить тарифы на тепло в 8 раз. При этом не требуется химического или ядерного топлива.

На гребне волны по освоению таких технологий мы могли бы развить свою национальную науку и укрепить научно-технический потенциал своей страны. На этом пути нас могли бы ожидать новые достижения, открытия и патенты, которые, между прочим, можно продавать другим державам.

Конечно, без политической поддержки реализация новых технологий будет встречать бюрократическое сопротивление как со стороны властных структур, так и со стороны старой академической элиты, которая сама уже не в состоянии ничего предложить, но и не желает расстаться со своей руководящей ролью. Финансовые структуры и бизнес в условиях неэффективной экономики в целом не заинтересованы в инновационной деятельности. Необходима серьезная законодательная база, стимулирующая инвестиции в новые технологии, без которых невозможны структурные перестройки нашей устаревшей экономической модели. В этом направлении, конечно, много работы. Но это будет плодотворная работа, направленная на развитие собственной экономики. А взявшись за ядерную авантюру, мы вынуждены будем, как говорится, "работать на дядю", поддерживать высокий уровень атомной промышленности государства — поставщика АЭС, а у себя оставить в наследство нашим детям и внукам кучу проблем. Неужели мы так глупы и бездарны?!

Думаю, что Совбез должен пересмотреть свое решение о строительстве АЭС в Беларуси.

Егор ФЕДЮШИН, физик-ядерщик.

Народная Воля http://www.nv-online.info
25 СТУДЗЕНЯ 2008 г.

ЗАКОН И СПРАВЕДЛИВОСТЬ

Почему у бывших коллег разные пенсии?

В 1969 году в Логойскую районную больницу приехали работать два доктора. Прошло время, врачи стали пенсионерами. Но один получает пенсию в размере 390 тысяч рублей, другой — около двух миллионов. Почему?

«Рубаху на груди не рвал»

Все дело в том, что Виктор Порфенович — бывший главврач Логойской центральной районной больницы — в 2000 году был избран депутатом Палаты представителей Национального собрания. Не будем говорить о том, как, по чьей инициативе и при чьей поддержке проходило его выдвижение кандидатом в депутаты. Не будем говорить и про то, как велись агитация и голосование. Факт заключается в том, что четыре года Порфенович прозаседал в Овальном зале, но после депутатской работы в родную больницу уже не вернулся. Какое-то время Виктор Петрович проработал в горнолыжном центре "Силичи", а затем ушел на заслуженный отдых.

В 2006 году Александр Лукашенко подписал указ *"О ежемесячном денежном содержании отдельных категорий граждан"*, и пенсии бывших депутатов — тех, которые заседали в Палате представителей и Совете Республике, стали составлять 65 процентов от зарплаты нынешних "народных избранников". Ни много ни мало, но эта сумма, например, в декабре 2007 года составила около двух миллионов рублей. К слову, несложно подсчитать, какую зарплату получают нынешние депутаты — те, что принимали закон об отмене льгот и одобрили положение о приеме на некоторые специальности в белорусские вузы абитуриентов по рекомендациям райисполкомов и БРСМ. Но это уже иная тема.

Мы же вернемся к логойским пенсионерам. Вернее, к экс-депутату Палаты представителей Виктору Порфеновичу. О том, какую пенсию он сейчас получает, мы уже знаем — почти два миллиона рублей. Скажете: за какие такие заслуги? Нам трудно ответить на этот вопрос. Но, судя по всему, особые способности Виктора Петровича в депутатский период его биографии не проявлялись. В парламенте депутат Виктор Порфенович вел себя тихо и так же тихо голосовал за все документы, которые без жарких споров и ожесточенных дебатов принимались в ту пору, как, собственно, и сейчас, в Овальном зале. Виктор Порфенович в отличие от своего почти тезки и коллеги по депутатскому корпусу Владимира Парфеновича не был замечен в рядах депутатской группы "Республика", члены которой пытались провести в парламенте слушания о делах исчезнувших белорусских политиков и голодали в знак протеста, когда их попытки внести изменения в Избирательный кодекс были проигнорированы их же коллегами. *"Виктора Порфеновича я, конечно, помню,* — говорит депутат Палаты представителей 2-го созыва Валерий Фролов. — *Нормальный был мужик. Очень спокойный, аккуратный, но рубаху на груди не рвал".*

Когда пришло время выхода на заслуженный отдых, хирург Виктор Порфенович пенсию получил, можно сказать, не за работу в больнице, а за четыре года депутатской деятельности. Вот так: как врач, пусть даже главный, он и мечтать не мог о такой пенсии. А оказался перед выходом на заслуженный отдых в высшем эшелоне власти — и пожалуйста, почти два миллиона каждый месяц в кармане!

В Логойске на улице Строителей живет бывший заместитель главврача районной больницы Милица Громова. 46 лет Милица Николаевна спасала больных. Приехала в Логойск в далеком 1947 году, сразу после окончания Одесского мединститута. *"И в операционной стояла, и гинекологом работала,* — вспоминает она сегодня. — *Во всей больнице было только три доктора, я — четвертая. В Беларусь ехала не только с дипломом врача, за плечами была практика в военном госпитале, я же еще в 1941 году, как только началась война, окончила курсы медсестер".*

Милица Николаевна Громова: а я даже не знала, что у Порфеновича такая пенсия.

Сегодня пенсия у 83-летней Милицы Николаевны Громовой, врача с 46-летним стажем, 426 тысяч рублей, в четыре с половиной раза меньше пенсии экс-депутата и такого же доктора, как она, Виктора Порфеновича. Но Милица Николаевна не жалуется. Да она, пока мы не сказали, и не знала, как отблагодарила власть за работу в так называемой Палате ее младшего коллегу. С чем не согласна, так это с отменой льгот для студентов...

Кстати, в 1969 году вместе с молодым врачом Порфеновичем в Логойскую районную больницу по распределению приехал работать выпускник Минского мединститута Владимир Плащинский. Всю жизнь он проработал рентгенологом. Сейчас Владимир Степанович пенсионер. Но по-прежнему работает в больнице: на пенсию в 390 тысяч прожить сложно. Я попробовала порассуждать с ним о том, справедливо ли поступает государство, создавая такую разницу в размере пенсий врачей и депутатов, но ничего не получилось. Может, потому, что Плащинский действительно всю жизнь проработал рука об руку с Порфеновичем и считает не совсем этичным вести разговор, связанный с ним, но от каких-либо комментариев Владимир Степанович отказался.

Сегодня в Логойской районной больнице работают четыре врача пенсионного возраста — терапевт, невропатолог и два рентгенолога. Но медсестры меня сразу предупредили: разговаривать с журналистом они не будут. И, как бы извиняясь, добавили: сегодня они с вами поговорят, а завтра их уволят, они же почти на птичьих правах.

Не удалось мне встретиться и с Виктором Петровичем Порфеновичем. Дома его не застала, по телефону он сказал, что будет позже. А когда я заявилась через определенное время, домашние сказали, что срочно уехал за пределы района.

Нет, я и не думала предъявлять какие-либо претензии к Виктору Петровичу. Получил высокую пенсию (или пособие — называть можно и так, и так) — и слава Богу! При нынешних ценах, расходах на жилье, транспорт, отдых и т.д. — это как раз то, что обеспечивает человеку достойную жизнь на склоне лет.

Проблема в другом. Почему всего 390 тысяч рублей пенсия у другого доктора — того же Владимира Степановича Плащинского? Ну оставит он работу — будет чуточку выше. Но в любом случае — мизер, не позволяющий рассчитывать на обеспеченную жизнь. А ведь если брать чисто докторский стаж, то он у него даже больший, чем у Порфеновича. Ведь те четыре года, когда последний нажимал на кнопку в Палате представителей, Владимир Степанович Плащинский продолжал работать рентгенологом. Насколько это опасно — говорить, думаю, не нужно. А вот сказать о том, что государство обижает таких людей, необходимо. Будь у Плащинского пенсия даже не два миллиона рублей и не миллион восемьсот, а хотя бы полтора миллиона — и он, полагаю, ушел бы на заслуженный отдых, что положительно сказалось бы на сохранении здоровья и продолжительности жизни.

Но увы, реалии таковы, что приходится работать и после достижения пенсионного возраста, поскольку государство установило ему мизерную пенсию, во много раз меньшую, чем для его бывшего коллеги Виктора Петровича Порфеновича, по воле судьбы оказавшегося на четыре последних года в депутатском корпусе.

Говорят, у государства нет денег. Тогда их не должно хватать для всех. Почему же для одной категории людей они есть, а для другой — нет? И при чем тут указ президента к Закону о пенсионном обеспечении? Не подкуп ли это тех же депутатов? Коррупция на государственном уровне?

Я понимаю, в США бывшие конгрессмены тоже имеют высокие пенсии. Но там и рядовые граждане получают на старости лет не гроши, которыми "отблагодарило" наше родное государство, скажем, ту же 83-летнюю Милицу Николаевну Громову, врача с 46-летним стажем. Или того же Владимира Степановича Плащинского.

Нет, повторяю, я ни в коем случае не упрекаю экс-депутата Виктора Петровича Порфеновича в том, что его пенсия под два миллиона рублей. И совершенно справедливо было бы, будь у его бывших коллег по медицине пенсия в размере, скажем, миллион пятьсот — миллион шестьсот тысяч рублей. Разница в двести, триста, четыреста тысяч рублей — это за работу в высшем законодательном органе, которая, если к ней подходить по-государственному, требует особой ответственности, больших знаний, немалых моральных издержек.

Надеюсь, уважаемые читатели, вы поняли, о чем я веду разговор. О справедливости, о несовершенстве нашего пенсионного и иного законодательств, о защите прав простых людей. Полагаю, вы продолжите разговор на эту тему...

Ольга ГРИНЕВИЦКАЯ.

Логойск—Минск.

АБЗАЦАМ

Зачараванае кола

Мінскі гарадскі гаспадарчы суд запатрабаваў з былога дэпутата Палаты прадстаўнікоў Сяргея Скрабца 9 мільёнаў 920 тысячаў рублёў. Грошы Скрабец павінен перавесці на рахунак падатковай інспекцыі Ленінскага раёна сталіцы. Калі былы дэпутат адмовіцца выканаць судовую пастанову, яго маёмасць апішуць. Скрабец прызнаецца, што патрапіў у безвыходнае становішча: *"Я ўжо, з улікам знаходжання ў турме, чатыры гады нідзе не працую. Мяне, былога намесніка старшыні парламенцкай камісіі, не бяруць нават інжынерам па тэхніцы бяспекі. Мае дакументы год безвынікова праляжалі на працоўнай біржы. Адкуль жа я вазьму грошы? А што тычыцца апісання маёмасці, дык яно стане ўжо пятым. Усё ўжо апісана і перапісана".* Проста нейкае зачараванае кола.

Гуляка гатоў назіраць за БРСМ разам з вернікамі

Падчас сустрэчы з лідэрамі найбуйнейшых пратэстанцкіх абшчын, што адбылася пасля прыняцця рэлігійнымі лідэрамі звароту з заклікам спыніць незаконны прымусовы запіс і прапаганду сярод школьнікаў і студэнтаў маладзёжных арганізацый пракамуністычнага кшталту, кіраўнік урадавага Камітэта па справах рэлігій і нацыянальнасцяў Леанід Гуляка заявіў, што гатовы разам з прадстаўнікамі цэркваў даследаваць усе канкрэтныя выпадкі прымусовага запісу ў БРПО і БРСМ. Нагадаем, што зварот да кіраўніка Адміністрацыі прэзідэнта Генадзя Нявыгласа, у якім гаворыцца, "што рознага кшталту піянерскія арганізацыі з'яўляюцца духоўнымі спадкаемцамі ранейшых камуністычна-атэістычных саюзаў, а факты запалохвання дзяцей з-за адмовы запісвацца ў тое або іншае грамадскае аб'яднанне наогул парушаюць прынцыпы законаў РБ "Аб правах дзіцяці" і "Аб адукацыі РБ", на мінулым тыдні падпісалі лідэры Аб'яднанай царквы хрысціян веры Евангельскай, Саюза евангельскіх хрысціян-баптыстаў і Канферэнцыі адвентыстаў сёмага дня.

Грамадскія слуханні

2 лютага ва ўправе Партыі БНФ адбудзецца грамадскае абмеркаванне праекта будаўніцтва беларускай АЭС. Плануецца, што ў абмеркаванні возьмуць удзел як прыхільнікі, так і праціўнікі гэтага будаўніцтва. У залежнасці ад вынікаў гэтага абмеркавання будзе прынята рашэнне аб далейшай тактыцы дзеянняў і стаўленні да гэтага праекта.

Антырэклама "Віцязю"

У Віцебску з-за ўзгарання тэлевізара з інтэрната былі эвакуіраваны 147 чалавек. Узгаранне тэлевізара маркі "Віцязь" адбылося ў пакоі інтэрната прыборабудаўнічага завода. Адразу ж спрацавала сігналізацыя, усталяваная на вахце. Моцнага пажару не ўзнікла, але памяшканні былі задымленыя, і ў мэтах бяспекі прыйшлося эвакуіраваць усіх жыхароў.

ДЕМОКРАТИЯ ПО-БЕЛОРУССКИ

Власть боится Козулина даже на плакатах

Можно смело сказать, что прошлый год был посвящен правам политических заключенных в Беларуси. Практически каждый месяц проходили гражданские акции в поддержку узников совести, заточенных властью в тюрьму. Партии, общественные движения проводили массовые пикеты, где раздавали листовки о политзаключенных А.Козулине, Н.Автуховиче, Ю.Леонове, А.Финькевиче, Д.Дашкевиче, А.Климове. Однако власть боится, что данные акции эффективны в распространении информации о политзаключенных, и чиновники приняли решение отказывать в таких акциях. Примером тому может служить акция в поддержку А.Козулина.

В конце августа 2007 года в стране была объявлена акция в защиту политзаключенного кандидата в президенты Республики Беларусь А.В.Козулина. Организаторы с помощью пикетов хотели привлечь внимание жителей страны к судьбе экс-кандидата в президенты Александра Козулина. Акция намечалась на 30 августа 2007 года. На проведение пикетов в местные исполкомы было подано более пятидесяти заявок. Однако, несмотря на то, что в Конституции и в Законе "О собраниях, митингах, уличных шествиях, демонстрациях и пикетировании" закреплено право каждого гражданина организовывать пикет, где можно публично выражать свои взгляды на общественно-политическую ситуацию в стране, заявлять протесты о нарушениях прав и свобод граждан, никто из представителей исполкомов не разрешил проводить в тот день пикеты в поддержку А.Козулина.

Отказы заявителям пикетов были явно незаконными и противоречили действующему законодательству. Нам понятно, что местные вертикальщики отказывали в проведении пикетов не по своей инициативе, тем более в такой день! 30 августа, как известно, день рождения А.Г.Лукашенко.

Приведу лишь некоторые, "наиболее выдающиеся" причины отказов. Например, и.о. председателя Жлобинского райисполкома А.С.ШОЛОК написал: *"Оснований для разрешения проведения пикета 30 августа 2007 года не имеется. Цель, указанная в Вашем заявлении, противоречит решению суда, так как осуждение А.В.Козулина не связано с его политическими взглядами".*

Витебские социал-демократы на свое заявление о проведении пикета получили ответ от заместителя Витебского горисполкома П.И.ЛОСИЧА, который просто написал, что А.Козулин в Витебске не осуждался, а поэтому данный пикет нецелесообразен для жителей Витебска (?!). Вот так легко запретил высокий чиновник проведение пикета, юридически даже не обосновав свой ответ.

Заслуживает цитирования ответ управляющего делами Могилевского горисполкома И.М.АВСЕЕНКО: *"...проведение пикетов с заявлением протеста против содержания под стражей отдельных граждан, приговоренных судом в установленном законом порядке, является способом давления на органы судебной власти, городская исполнительная власть не вправе содействовать подобным действиям и потому отказывает вам в проведении пикета с указанной целью. Рекомендуем решать подобные вопросы цивилизованным образом — в судебном порядке".* А не думали ли вы, господин Авсеенко, что выступать с протестами на пикетах — это и есть цивилизованный способ протеста против нарушения прав человека в стране?

Замглавы Мингорисполкома М.ТИТЕНКОВ.

Заместитель председателя Витебского горисполкома П.ЛОСИЧ (крайний справа).

Аналогичные ответы организаторы акции получили в других регионах, в том числе и в Минске. В столице отказ заявителям подписал заместитель председателя Мингорисполкома М.ТИТЕНКОВ. Чиновник указал, что заявления С.Скребца и других активистов не соответствуют требованиям Закона о массовых мероприятиях. Хотя ранее аналогичные заявления С.Скребцом подавались, и тогда считалось, что они соответствовали требованиям закона. Пикеты проводить разрешали. А вот 30 августа — нет.

Меня поражает то, с каким цинизмом в стране нарушается Конституция и закон о митингах. Действительно, можно запретить проведение пикета, если целью его проведения является насильственное изменение конституционного строя либо пропаганда войны, социальной, национальной, религиозной или расовой вражды. Но законодатель не запрещает проведение пикетов, связанных с призывами к власти соблюдать права человека в стране.

Вот передо мной коллективное заявление от представителей демократических партий и движений Жлобина, которые указывают цель пикета — публичное выражение протеста против содержания политзаключенного, узника совести профессора А.Козулина в тюрьме. В их заявлении я не вижу оснований для отказа им в проведении пикета. Активисты хотят привлечь внимание своих сограждан к тому, что в тюрьме находится кандидат в президенты Республики Беларусь А.Козулин, и это их право считать, что он осужден по политическим мотивам. Статья 35 Конституции предоставляет гражданам политические свободы и гарантирует им право свободно выражать их мнения, суждения и убеждения. Свободы граждан должны осуществляться не только в их интересах, но и в интересах других граждан. А поэтому у них были все основания провести пикет 30 августа.

Солигорские вертикальщики проявили иную "изобретательность". Председатель райисполкома А.Б.РИМАШЕВСКИЙ ответил заявителю Я.Поляковой, что с 2004 года решением Солигорского райисполкома в городе запрещены какие-либо пикеты (!). Вот так бесцеремонно местные чинуши "причесали" белорусское законодательство. Ведь по закону есть ограничения на места, где могут проходить пикеты, например, на объектах транспорта, в районе подземных пешеходных переходов, в непосредственной близости от зданий органов государственного управления, местных администраций, дипломатических представительств. Но законом никак не запрещено гражданам проводить пикеты в городах.

Кроме того, заметим, что чиновники при отказе даже не пытались сослаться на норму статьи закона о митингах, а ведь это прямое должностное нарушение их служебных обязанностей.

Можно смело констатировать, что все отказы по пикетам в поддержку А.В.Козулина являются незаконными, и, согласно ст. 15 Закона о митингах, лица, нарушившие установленный настоящим законом порядок организации и (или) проведения массовых мероприятий, несут ответственность в соответствии с законодательством Республики Беларусь.

Конечно, можно было бы обращаться в прокуратуру о нарушении данного законодательства чиновниками, но понятно, что сегодня никто из этих представителей власти не будет привлечен к ответственности. Но наступит время, когда им все же придется ответить по закону.

Эти ответы еще раз подтверждают сложившееся общественное мнение, что экс-кандидат в президенты Республики Беларусь А.В.Козулин опасен даже в тюрьме, что его имя даже на плакатах заставляет власть бояться.

Олег ВОЛЧЕК,
руководитель правовой комиссии БСДП.

СІТУАЦЫЯ

Рабочыя патрабуюць звальнення дырэктара

Шэсцьдзесят інвалідаў па зроку, якія працуюць на гомельскім прыватным унітарным прадпрыемстве "Святлатэхніка", падпісаліся пад адозвай да прэзідэнта Беларусі з просьбай аб змене дырэктара прадпрыемства.

Як заявіў у інтэрв'ю БелаПАН слесар механазборачных работ зборачнага цэха ПУП "Святлатэхніка" Віталь Краўчанка, нездавальненне рабочых сваім кіраўніком абумоўлена шэрагам прычын. "У нас цэхі працуюць вельмі нестабільна, часта прастойваюць. Раней мы за вымушаны прастой атрымлівалі зарплату — дзве трэці тарыфнай стаўкі, што давала ў суме прыблізна 4 тысячы рублёў у дзень. Але цяпер дырэктар загадаў усім выходзіць на працу — калі работы ніякай няма, проста сядзець у цэху з 8.00 да 14.00. Вось і сядзім — вядзём гутаркі, ходзім па цэху, гуляем у шахматы. Хіба гэта нармальная сітуацыя? Да прыкладу, мне на працу трэба дабірацца прыкладна гадзіну, столькі ж назад — для таго, каб пасядзець у цэху. Раней хоць аўтобус рабочы вазіў нас, а цяпер трэба самому дабірацца", — сказаў В.Краўчанка.

Паводле яго слоў, рабочыя таксама не задаволены нізкай зарплатай. "Стаўленне кіраўніцтва прадпрыемства да нас, інвалідаў па зроку, не вельмі добрае. Ствараецца ўражанне, што нас проста церпяць на заводзе, каб атрымліваць дзяржаўныя льготы за тое, што інваліды працаўладкаваныя. Мы звярталіся да кіраўніцтва і наконт таго, што шмат часу, з 1970-х гадоў, не ўдасканальваецца абсталяванне, а начальства на гэта адказвае, што ў мадэрнізацыі абсталявання няма сэнсу, бо "вы, інваліды, усё кепска робіце і вырабляеце брак", — падзяліўся рабочы.

Дырэктар ПУП "Святлатэхніка" Васіль Салановіч у сваю чаргу падкрэсліў, што інспекцыя па працы, якая праводзіла праверку на прадпрыемстве, палічыла парушэннем тое, што падчас прастояў рабочыя не знаходзяцца на сваіх месцах. "А я нясу адказнасць за рабочых, — зазначыў ён. — Ці мала што з імі здарыцца ў працоўны час, і гэта будзе расцэнена як траўма на прадпрыемстве. Таму толькі з гэтых меркаванняў усе павінны знаходзіцца на працоўных месцах".

Гаворачы пра адозву інвалідаў па зроку да кіраўніка дзяржавы, В.Салановіч зазначыў: "Многія людзі не задаволены чымсьці або кімсьці. Можа, начальнік цэха або дырэктар штосьці не тое сказаў. Кожны мае права пісаць, у нас свабодная дзяржава. Калі ў рабочых ёсць законныя нейкія патрабаванні, яны будуць разгледжаны".

Алена ГЕРМАНОВІЧ.

Эпідэмія грыпу чакаецца праз два тыдні

Цяпер, па словах галоўнага эпідэміёлага Міністэрства аховы здароўя Іны Карабан, сітуацыя з захворваннем на грып і ВРЗ спакойная. Але рост захворванняёсць. Праўда, перавышэнне эпідэмічнага парога пакуль адзначана толькі ў Лідзе і Гродне. Канкрэтныя тэрміны пачатку эпідэміі грыпу, сцвярджаюць урачы, будуць залежаць ад надвор'я. Яна чакаецца сярэдняй інтэнсіўнасці.

Падаткі на падарункі

Сямю тысячамі долараў на год у Беларусі абмежавана льгота па падаходным падатку з падарункаў.

Падаткамі будзе абкладацца толькі сума, якая перавышае гэты ліміт. Пры гэтым падарункі ад блізкіх сваякоў не абкладаюцца падаходным падаткам, незалежна ад іх кошту.

Народная Воля http://www.nv-online.info
25 СТУДЗЕНЯ 2008 г.

Трасянка на витебских автобусах

Наверное, нет смысла объяснять, почему в разговорной речи некоторых белорусских граждан встречаются слова, похожие на русские. Естественно, такой "диалект" становится смешным и вызывает стыд, обиду за "матчыну мову".

К примеру, "занадта абрусеўшыя" вместо "говорю" произносят "гавару". Ну и тому подобные. Даже государственные мужы не стесняются объясняться таким образом. Словесная казуистика продолжится до тех пор, пока белорусский язык будет на задворках, а значит, останется трасянкой.

На некоторых витебских автобусах информационные электронные табло тому подтверждение: "Поўдень,7 — ул.Вялікалукская".

Инженер автобусного парка Валентина Шибкова пыталась устроить "ликбез" своим подчиненным, исправить несколько ошибок в словах, но тщетно: общественный транспорт продолжает бороздить улицы областного центра, показывая пренебрежение руководства госпредприятия к национальному языку. А иначе как понимать, что в белорусском слове "поўдзень" отсутствует буква "з"? Если название улицы "Великолукская" на русском языке (на табло присутствует буква "и"), то после заглавной буквы должно писаться "е". Есть и другие ошибки. Одним словом, настоящая трасянка. Кстати, перемешанную солому с сеном крестьяне называют трасянкой. Это корм для скота. Наверное, неслучайно разговорная речь, состоящая из перемешанных слов, тоже получила название "трасянка".

Надо надеяться, витебские транспортники перестанут удивлять горожан своей безграмотностью. Хотя за подобные вольности не мешало бы привлекать к административной ответственности.

Владимир ЖИГУЛОВ.

ИСКРЕННЕ

Почему я перестала ходить на митинги оппозиции

Вашу газету я читаю с года ее основания и прочитываю от корки до корки. Но никогда не писала вам, хотя откликов в душе на различные публикации было очень много. Написать решила после прочтения последних перед Новым годом номеров газеты. Я бы свое письмо назвала "Почему я перестала ходить на митинги оппозиции". Чтобы ответить на этот вопрос, немного расскажу о моем отношении к существующему режиму и его оппонентам.

В 1994 году, когда впервые были выборы первого президента Беларуси, во втором туре остались Кебич и Лукашенко. За Кебича я и не собиралась голосовать, а что касается Лукашенко, я была глубоко убеждена, что человек с его послужным списком (директор совсем не передового совхоза) да еще с периферийным образованием, ничем себя не проявивший, не может быть президентом. Потому я проголосовала "против всех".

И дальнейшие события показали, что я была права. Мое отношение к Лукашенко и его "деятельности" очень трудно выразить приличными словами. Оно крайне негативное. И когда оппоненты Лукашенко начали проводить акции протеста, я стала принимать в них участие. Ходила на митинги, была наблюдателем от Клуба избирателей на вторых президентских выборах, видела весь тот беспредел, который творился на избирательном участке, распространяла газету "Народная воля", когда ее перестали доставлять по подписке и продавать в киосках (пока позволяло здоровье).

Я с большим уважением относилась к лидерам демократического движения, которых увольняли с работы, избивали, сажали в тюрьмы. Но шло время, а результата от их деятельности, от их жертв практически не было. Из года в год, от акции к акции они совершали одни и те же ошибки. Даже о датах проведения этих акций я узнавала в основном из "Народной воли". За все эти годы мне ни разу не бросили в почтовый ящик ни одной листовки, сообщения о проведении какого-либо мероприятия. А я живу далеко не на окраине города. И только во время последних президентских выборов я нашла у себя в ящике листовку-информацию об А.Милинкевиче. За него я проголосовала.

Выбирая между А.Козулиным и А.Милинкевичем, я решила, что А.Козулин слишком резкий, эмоциональный, нетерпимый. Но, как показали последующие события, я ошиблась. Белорусам, находящимся в состоянии страха, апатии, необходим такой лидер, как А.Козулин: принципиальный, решительный, идущий до конца за свою идею. Время А.Милинкевича пока не наступило. Точно так же случилось в начале 1990-х годов, когда председателем Верховного Совета независимой Беларуси стал С.Шушкевич. Образованный, интеллигентный, он оказался во главе государства невовремя. Слишком мягкий, неуверенный человек не мог противостоять жесткому, непредсказуемому времени.

Последним моим разочарованием в лидерах демократических сил стали их "разборки" после президентских выборов и то, что они практически бросили на произвол судьбы тот молодежный островок свободы, который несколько дней существовал на Октябрьской площади. Я ходила туда с бутербродами и чаем для молодых людей, молилась за них, чтобы с ними не случилось ничего ужасного. Я видела, что это светлые дети, которые не хотят жить при диктатуре, не хотят возврата к прошлому. Вот когда можно было поднять десятки тысяч людей на сопротивление режиму! Но наши лидеры оппозиции, по существу, оказались в стороне. А после всего не только не смогли консолидироваться, а, наоборот, начали разбираться "кто главнее". Это огорчает настолько, что уже не веришь в то, что доживешь до лучших времен (а я уже пенсионного возраста).

Понимаю, что наши лидеры не приехали к нам из-за границы, где демократия существует многие десятки лет. Они — из нас, белорусов: "памяркоўных", часто завистливых (к сожалению), часто равнодушных, пока их лично "жареный петух не клюнет". Но все же они — лидеры, они добровольно взяли на себя эту миссию и должны в первую очередь думать и все делать во имя великой цели — освобождения от диктатуры, а не о собственных амбициях. Надо постоянно встречаться с людьми, работать с ними. Ведь противников Лукашенко, тех, кто не согласен с его политикой, много, но достаточно и равнодушных людей, которых нужно расшевелить, перетянуть на свою сторону. А методов, способов, как это сделать, в мировой практике демократического движения, я думаю, достаточно.

Е.М.РОКАШЕВИЧ.

Минск.

ОТ РЕДАКЦИИ

Подкупает искренность автора данного письма. Одновременно болью в сердце отзывается тревога Е.М.Рокашевич за завтрашний день страны, будущих поколений. Если разочарование в Милинкевиче или ком-то другом из оппозиционеров откликнется апатией многих и многих людей, то это ведь будет только на пользу тем, кто тянет Беларусь во вчерашний день, кто сделал ее изгоем, оплотом последней диктатуры в глазах прогрессивной европейской общественности. Так и хочется сказать автору письма и другим, кто по разным причинам разуверился в оппозиции: не опускайте руки, в любом случае перемены наступят, и жизнь пойдет в лучшую сторону. Вместе приблизим счастливый завтрашний день.

КАЛІ Б Я БЫЎ ПРЭЗІДЭНТАМ...

Хто нам патрэбны?

Паважаная "Народная воля"! Прапанову чытачоў увесці рубрыку пад назвай "Калі б я быў прэзідэнтам..." лічу слушнай. Хаця б таму, што яна можа выклікаць да дыялогу не толькі прафесійных палітыкаў, але і многіх шараговых грамадзян краіны, якія зацікаўлены ў карэнных пераменах жыцця.

Але перш-наперш тут патрэбна вельмі канкрэтна вызначыцца, хто нам патрэбны — "прэзідэнт", ці "президент"? Гэта вельмі прынцыпова, ніякіх умоўнасцяў тут быць не можа, пытанне, як кажуць, неабходна ставіць рубам.

"Президент" у нас ужо ёсць, і вынікі гэтага "президентства" навідавоку, каб іх пералічыць, патрэбен цэлы том, а магчыма, і не адзін. Скажу толькі: яны трагічныя для нашай дзяржавы. Бо пад паняццем "президент" маецца на ўвазе поўнае значэнне такога паняцця, Беларуская дзяржаўнасць і ад гэтага адпаведныя вынікі. Больш як двухсотгадовая расійская акупацыя яскрава нам гэта даказала, калі выконваюцца каманды з Крамля.

Паняцці "Прэзідэнт", "Рада", "Сойм", "Управа" і г.д. нясуць у сабе незалежнасць, аўтарытэт дзяржавы, дабрабыт і чалавечую годнасць кожнаму яе жыхару.

Таму я, Мікола Канаховіч, шараговы грамадзянін, былы прафесійны вайсковец з вышэйшай адукацыяй "калі б быў прэзідэнтам", то:

1.Выдаў бы ўказ аб гістарычнай справядлівасці нашай дзяржавы. Што гэта значыць? Але тут я спынюся для папярэдняга тлумачэння. Мы ўсе добра ведаем, што такое "мянушка" і як яна іншы раз прыліпае да чалавека і нават перадаецца яго нашчадкам. Мянушка, дадзеная чалавеку, — гэта знявага і абраза, яна прыніжае чалавечую годнасць, чалавечы гонар. І вось гэтае "таўро" ператварае каго ў халуя, каго ў здрадніка, каго ў злачынцу, каго ў раба, каго ў прадмет насмешак і жартаў і г.д. Але адна справа, калі мянушку прыклейваюць да аднаго чалавека, а калі гэтую мянушку прыклейваюць цэлай дзяржаве і яе народу? Гэта ўжо ёсць Сусветна-гістарычная несправядлівасць. І гэтую несправядлівасць можа выправіць толькі прэзідэнт, бо "президент" ёсць закладнік чужых інтарэсаў і ніколі гэтага рабіць не будзе, і маскоўскаму Крамлю не спадабаецца.

Як вядома, напрыканцы XVIII стагоддзя Вялікае княства Літоўскае было канчаткова патоплена ў крыві суворaўскімі штыкамі. Расійскія акупанты ператварылі ВКЛ у сваю калонію, даўшы нашай былой краіне мянушку "Белоруссия". А ў народа аднялі дадзенае Богам імя — ліцвіны, прыклеіўшы ім мянушку "беларусы". Нават сёння яшчэ можна чуваць выраз "я мясцовы", "я тутэйшы". Гэта значыць, што паколькі сапраўдную нацыянальнасць называць было забаронена, а называць сваю нацыянальнасць мянушкай было крыўдна, дык людзі так сябе і называлі.

Таму калі б я быў прэзідэнтам, то пераканаў бы народ у тым, што насіць у душы "мянушку", дадзеную акупантамі, не толькі абразліва і непрыстойна, але і вялікі грэх. А паколькі суседняя краіна сёння мае назву Летува, то нашай краіне трэба вярнуць яе гістарычны назоў. Магчымы любыя варыянты, але абавязкова са словам Літва.

2.Калі б я быў прэзідэнтам, я прапанаваў бы грамадству разгледзець такую сітуацыю. Чалавеку прапаноўваюць жыць у хаце без адной сцяны. Не думаю, што знойдзецца нейкі дурань на такое жытло. Дык чаму наша краіна жыве без усходняй мяжы? Яшчэ раз паўтаруся, гэта тое самае, што хата без сцяны. Хіба не так? Таму дзяржаўнай мяжы з Расіяй быць, без усялякіх там "але"! Бо гэта галоўны фактар існавання незалежнай дзяржавы.

3.Калі б я стаў прэзідэнтам, я адразу паставіў бы пытанне аб вяртанні Канстытуцыі 1994 года. Гэта адразу вырашыла б шэраг пытанняў, асабліва такіх, як адмена вынікаў антынародных рэферэндумаў 1995 г., 1996 г., 2004 г. і далейшы ланцужок пытанняў.

4.Афіцыйна запрасіў бы законны Урад БНФ, які вось ужо 90 гадоў знаходзіцца ў выгнанні. Зараз яго ўзначальвае паважаная спадарыня Івонка Сурвілла.

5.Зрабіў бы карэнныя рэформы ў сярэдняй і вышэйшай адукацыі, асабліва ў вобласці філалогіі і гісторыі. Лічу, што дзеткі, якія будуць народжаныя ўжо ў 2008 годзе і далей пры заканчэнні нават сярэдняй школы павінны валодаць у роўнай ступені англійскай моваю, таксама як і беларускай, а пры здольнасцях і іншымі мовамі. Што тычыцца канкрэтна расійскай мовы, дык тут дастаткова факультатываў, альбо, па жаданні дзяцей, асобных класаў. Бо ў любым выпадку грамадзянін нашай краіны заўсёды без перакладчыка зразумее расійца. Тым больш што муляру, тынкоўшчыку і г.д. у Маскве, ці плытагону на Енісеі веданне іх граматыкі не надта патрэбна.

6.Стасункі з Расіяй развіваў бы толькі на ўзроўні дыпламатыі і шырокага гандлю з адпаведнай выгадай. Як кажуць, прадаў—купіў—абмяняў.

7.Патрабаваў бы ад расійскага кіраўніцтва прызнання факта двухсотгадовага аншлюсу нашай дзяржавы. Гэты фактар жыццёва важны. Тады б прыкусілі свае языкі розныя там жырыноўцы, зюганаўцы, селязнёўцы і г.д. наконт таго, што мы "братья" і г.д. Бо гэта ёсць заклікі да канчатковай анексіі.

8.Паставіў бы пытанне аб вайскоўцах, якія выйшлі на пенсію да 31 снежня 1991 года. Патрабаваў бы ад Расіі, каб яна ім выплачвала адпаведную пенсію. Паколькі гэтыя людзі служылі імперскім інтарэсам СССР, а Расія — яе пераемніца.

9.Калі б я стаў прэзідэнтам, то адразу паспрабаваў бы вярнуць на Радзіму музейныя каштоўнасці, якія былі гвалтоўна вывезеныя ў Расію і іншыя краіны.

10.Напісаў бы ўказ наконт таго, што існаванне камуністычнага рэжыму з 1918-га па 1991 год у нашай краіне лічыць генацыдам супраць ліцвінскага (беларускага) народа.

11.Будучы прэзідэнтам, я абавязкова звярнуў бы ўвагу на вырашэнне такой праблемы. Калі бандыт адбірае ў нейкага чалавека сумленна заробленыя грошы ці нешта другое — што рабіць? Скажаце: рабаўніка трэба судзіць і караць? Гэта справядліва. Таму лічу справядлівым і абавязковым вярнуць зямлю тым, у каго яна была адабрана бандыцкім камуністычным рэжымам, альбо іх нашчадкам. І папрасіць прабачэння ў ахвяр.

12.Галоўнай эканамічнай мэтай лічу імкненне да ўступлення нашай краіны ў Еўрасаюз. Альтэрнатывы больш выгаднай для нас проста не існуе ў прыродзе, бо ўсё астатняе — гэта поўны абсурд.

13.Галоўнае для прэзідэнта — гэта святая павага да іншадумства, і гэтым сказана ўсё, тут нават не патрэбны нейкі каментарый, бо гэта стрыжань дэмакратыі і правоў чалавека.

14.Колькасць праваахоўных органаў прывёў бы да еўрапейскіх стандартаў, а вызваленыя сродкі накіраваў бы на развіццё аховы здароўя.

Вось мае галоўныя тэзісы, выкліканыя з'яўленнем на старонках "Народнай волі" рубрыкі "Калі б я быў прэзідэнтам...".

Мікола КАНАХОВІЧ,
афіцэр у адстаўцы.

г.Пружаны.

РЭЗАНАНС

«Незалежнасць і свабода — гонар кожнага народа»

Паважаны Віктар Івашкевіч, хачу вам падзякаваць за ваш артыкул у "Народнай волі" пад загалоўкам "Адкрыты ліст да сяброў Партыі БНФ", які дае надзею беларускаму народу на пазбаўленне ад імперскага кансерватызму, які процістаіць цывілізаванаму дэмакратычнаму развіццю нашай Бацькаўшчыны. А ці не вядома, шаноўны, ды і нам усім, аб тым, што дэмакратыя — гэта сучасная дзяржаўнасць, якая гарантуе годнае, шчаслівае і вольнае жыццё народам:

На Радзіме вольнай жыць —
Чалавекам годным быць.
Упівацца родным пахам,
Пад айчынным ўласным дахам
Сваё шчасце будаваць,
Самастойнасць гартаваць.
Каб не гнуцца мяккім дротам
Нават перад ідыётам,
І не поўзаць на каленях,
Працаздольным пакаленням...
Незалежнасць і свабода —
Гонар кожнага народа.
Нацыянальная ідэя —
Шчасце наша і надзея...
Бог даў ўсім народам права
Будаваць свае дзяржавы.
Абіраць народных слугаў,
Па розуме і па заслугах.
З Богам жыць, па-чалавечы,
Без дзікунства і галечы.
Дый скажу ад ўсяго сэрца —
Без тыранаў-самадзержцаў —
Дзікуноў і псіхапатаў,
Што народ свой, нібы статак,
Бэсцяць, гвалцяць і мардуюць,
Плача людскага не чуюць.

Дарэчы, Віктар, мы згодны з вамі і з вашай ідэяй і ініцыятывай. Сапраўды, Беларусь не можа быць ізаляванай ад суседзяў, тых, я лічу, якія паважаюць Беларусь, яе народ, яго мову, нацыянальную годнасць, роўнасць у правах, у тым ліку на самастойнасць.

С.ЛІНКЕВІЧ.

г.Пінск.

АСАБІСТАЕ

«Сяджу, марную час»

З жыцця маладога агранома

Адшумелі студэнцкія пяць год. Блакітны дыплом новаяўленага спецыяліста галіны АПК, што здаваўся нейкай казачнай недасягальнасцю, лёг у маю кішэню. У дыпломе разам з выпіскай — зялёная паперка з месцам размеркавання на бліжэйшыя два гады. Быццам прысуд.

Адпачыць пасля заканчэння ВНУ ў мяне не атрымалася — новы кіраўнік запатрабаваў на працу, абгрунтаваўшы сваё патрабаванне пачаўшымся жнівом. Я вырашыў пайсці насустрач - можа, без мяне там і сапраўды камбайны прастойваюць, і збожжа, патрэбнае краіне, як паветра, асыпаецца на спякотную зямлю. Сабраў я за дзень неабходныя рэчы, штосьці з мэблі, прадукты на першы час і паехаў на "барацьбу за ўраджай" у наканаваны стаць мне родным на два гады калгас. Далі мне жытло — "прэзідэнцкі домік" з прыгожым чырвоным дахам, прыемна атынкаваны звонку і поўны ўсялякага будаўнічага смецця і бруда ўнутры. Праўда, газ і электрычнасць абяцалі падключыць хутка.

Неяк абсталяваўшы адзін пакой для нармалёвага існавання, на наступны дзень я пайшоў на працу. Першы мой працоўны дзень прынёс пэўнае расчараванне ў выбранай калісьці прафесіі — фактычна сутнасць маёй працы зводзілася да сядзення на полі і пільнавання камбайнаў... Не ведаю, праўда, ад каго. Даводзілася яшчэ бегаць па палях навыперадкі са старшынёй. Паспяваю я раней за яго прыбегчы на поле — можна лічыць, пашанцавала не чуць глумлівых папрокаў у свой адрас. Паспеў ён раней за мяне прыехаць на тое ж поле — і тут ужо не пазбегнеш колкіх заўваг наконт невыканання службовых абавязкаў. Той факт, што хуткасць маіх дзвюх ног значна меншая за хуткасць новенькай "Нівы", яго зусім не цікавіў. "Дабірайся да поля на чым хочаш", — такая парада часта гучала ў адказ на маю заўвагу наконт адсутнасці ў галоўнага агранома хоць якога-небудзь транспарту.

Расчароўваў той факт, што гэтае пільнаванне і мітусня па палях працягвалася ўвесь тыдзень па дзесяць, а то і дванаццаць гадзін на дзень. Вольны час амаль цалкам сыходзіў на сон. Хаця тут, па праўдзе кажучы, траціць гэтыя самыя вольныя некалькі гадзін фактычна болей не было на што. Газ і электрычнасць, абяцаныя старшынёй "на днях", чамусьці адсутнічалі больш за месяц. Спачатку я спадзяваўся, што пра маладога агранома, які жыве без выгод цывілізацыі, успомняць. Не ўспомнілі. І толькі пасля звароту да раённага кіраўніка калгас нарэшце вырашыў заўважыць мяне і пасля месяца ва ўмовах каменнага веку ў маёй хатцы з'явіліся і святло, і газ. Выхадныя наогул здаваліся нейкай "маннай нябеснай". Прыкладна тыдні праз тры "барацьба з ураджаем" у родным калгасе паспяхова скончылася — пачаліся іншыя палявыя працы, якія, вядома ж, патрабавалі маёй пільнай увагі. Там трактары аруць, там кукурузу дажынаюць, у другім канцы калгаса супраць пустазелля атрутай апырскваюць — і паўсюдна патрэбны аграном. Давялося мне ізноў гойсаць па палях-лугах. Так доўжылася да наступлення зімовага надвор'я, якое прыпыніла маё "хаджэнне па пакутах".

Зараз сяджу на мехдвары, марную час. Заробак добры: галоўнае — хапае на аплату дастаўшыхся з такімі пакутамі ўлетку камунальных выгод — святла і газу. Рэшта хутка "растае" з кожным новым паходам у краму.

Неяк звыкся я з калгаснай рэчаіснасцю. Аптымізм дапамагае глядзець на сваю працу і ўвесь калгасны парадак праз ружовыя акуляры. Песімізм, хоць і не вельмі добрая справа, але усё ж падштурхоўвае імкнуцца да больш светлага будучага.

Алесь КРЫВІЧ.

Магілёўская вобласць.

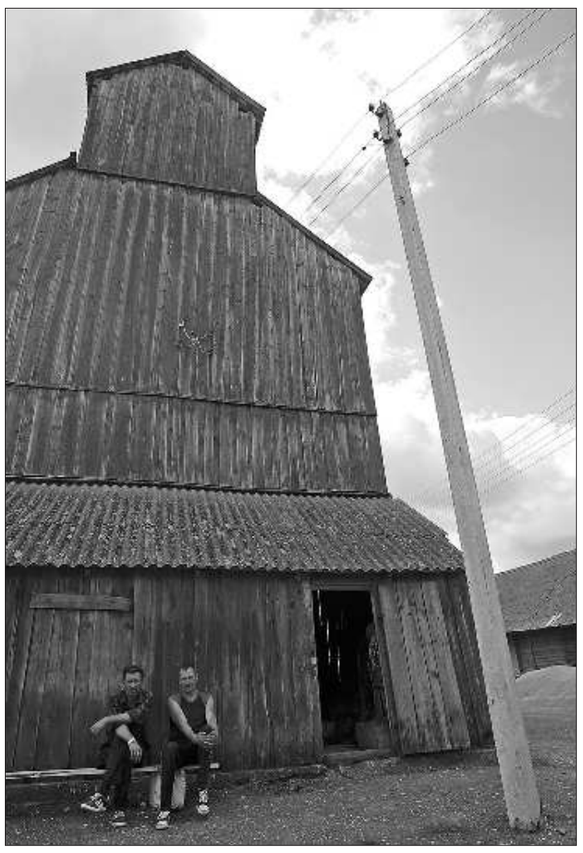

ПАМЯТЬ

70-летию Владимира Высоцкого посвящается

...Люди старшего поколения, до сих пор слушающие записи Высоцкого, смеются над бестолковыми воплями современных "звездунов". Что потеряла молодежь, не зная его песен и спектаклей?..

1990 год. Ваганьковское кладбище. Бородатый мужчина с надрывом исполняет у могилы Высоцкого его песни. Познакомились. Мужчина сказал, что вдали на аллее стоит Нина Максимовна — мать Высоцкого.

Я дернулся: мол, пошли, поговорим с ней. Он прошептал: ничего не получится, с посторонними ни-ни!

Понял я, что такая встреча бывает раз в жизни, и пошел в ее сторону. Через пару минут, к удивлению барда, мы уже оживленно разговаривали.

Дело в том, что я с ходу вручил ей свои стихи на измятых старых листках, в них были записаны мои стихи и песни, посвященные памяти Володи. Расстались очень тепло, пожелав друг другу здоровья, а 15 марта 1991 года был мой первый концерт в Москве как барда.

На последнем аккорде подходит ко мне Анхимова — подруга Нины Максимовны и говорит: "Это вам!" И протягивает книгу "Свой остров" с песнями и фотографиями Владимира. Подарок от мамы Высоцкого!

На обложке пожелание мне творческих успехов и здоровья.

Люди творчества довольствуются в жизни только самым необходимым. Немного внимания — и вы уже летите на крыльях!

Когда вам в жизни взгрустнется, включите магнитофон, и ваше сердце просветлеет и будет легче на душе после слов Владимира Семеновича: "еще не вечер!"

Сергей МОТОРИН,
писатель, бард.

Гомельская область, г.Калинковичи.

КАРТИНКИ С НАТУРЫ

Провинциальное счастье

Мама заплакала. Потом начала ругаться про себя.

Вовочка, не выдержав, громко хлопнул дверью и побежал по коридору малосемейки. Слез катилось у него больше, чем у мамы.

Обидно. Сколько раз обещала купить конструктор, который он присмотрел в киоске, и каждый раз ей не хватает зарплаты. Сказала, что отдала много денег на поборы в школе, в садик за сестричку, за квартиру и осталось только 70 тысяч, а еще сапожки сестричке надо новые купить, эти уже маленькие.

Папа четвертый месяц не присылает деньги с заработков из России. Соседка говорила маме, что скорей всего он нашел себе другую тетю, поэтому на Новый год не приедет к ним. Последний раз, как был дома, говорил, что в нашей стране за нищенские зарплаты делать нечего.

Вовочка, дождавшись лифта, стал справлять малую нужду.

Одумавшись, остановил лифт и нажал на девятый этаж. Там меньше вероятность, что кто-нибудь увидит, что он сотворил.

Не спеша, медленно стал спускаться вниз по лестнице. Почти на всех этажах возле мусоропроводов было много мусора. Неужели все тоже такие, как и он, что не хотят все делать как положено, бросать мусор в мусоропровод?

На крыльце уже стоял Максим. Он старше, третьеклассник.

Сжав губы, Максим схватил Вовочку за воротник. "Признавайся, ты написал в лифте?!" Вовочке не хотелось врать, он молчал. Все поняв, Максим расплылся в улыбке.

"А я недавно тоже написал в лифте", — и сильно прижал к себе Вовочку. "Мама обещала купить мне мяч, но опять денег не хватило, — объяснялся Максим, — но через месяц должен приехать мамин сожитель с заработков и купит мне настоящий кожаный футбольный мяч".

Во дворе на площадке, как всегда, стояло много машин. Большинство из них были грязные. Только машина Денисиного папы всегда самая чистая. Папа Дениса работает в горисполкоме. Внутри машины висит красно-зеленый флажок. Взрослые ребята, которые на крыльце иногда собираются, говорили, что это не настоящий белорусский флажок, а настоящий должен быть бело-красно-белый. Денис с Максимкой не дружит, у него все есть: и мяч, и конструкторов много, и даже велосипед.

А вот во дворе остановилась самая грязная машина. Дядя, медленно вылезши из нее, закурив, долго стоит, осматриваясь вокруг. Открыв багажник, вытаскивает сумку с трикотажем, потом долго складывает продукты, привезенные издалека, в другую сумку. Морда у него замученная, как у алкашей, которые часто стоят возле магазина и просят денег добавить на выпивку. Поравнявшись с Максимом и Вовочкой на крыльце, он сказал: "Привет, хлопцы!" и поплелся в подъезд с тяжеленными сумками. Раньше иногда он угощал их очень вкусными российскими сырками.

Погуляв немного на улице и расписав несколько машин надписью "Помой меня!", ребята вернулись по домам.

Очень хотелось кушать. Вовочка нашел на кухне батон и отломил кусок. Мама, увидев, как жадно сын поглощает булку, достала с верхней полки завтрашнюю порцию шоколадки, распределенной на несколько дней, и вручила ее сыну. Сестричка не выдержала и выпросила свою завтрашнюю порцию.

Усевшись поудобнее, дети успокоились. Наступила тишина.

Мама включила телевизор. В новостях БТ говорилось о достижениях страны в социальной сфере, о начале строительства очередного ледового дворца, об успешной борьбе с внутренними и внешними врагами, мешающими жить и работать белорусскому народу.

А в одиннадцатиметровой квартире воцарились счастье и покой.

Константин ЧУВАК.

г.Пинск.

РУБАМ!

Што гэта, калі не здзек?!

Ды колькі ж можна здзекавацца са свайго народа?! У СМІ надрукавана інфармацыя пра інвестыцыйную праграму на 2008 год, якую падпісаў Аляксандр Лукашэнка. З дакумента вынікае, што на будаўніцтва спартыўнага комплексу "Мінск-Арэна" будзе выдаткавана грошай амаль у тры разы болей, чым на жыллё для льготнікаў. На вялікі лядовы палац дзяржава знайшла аж 110,2 мільярда рублёў, а на жыллё інвалідам, шматдзетным сем'ям, сіротам - - толькі 39,7 мільярда.

Што гэта, калі не здзек з людзей?

Васіль СЕВАСЦЯН.

Мінск.

Народная Воля http://www.nv-online.info
25 СТУДЗЕНЯ 2008 г.

События в мире: европейский взгляд

Спад

Вслед за биржами стран Юго-Восточной Азии торги на Франкфуртской бирже открылись с падения курсов акций ведущих немецких компаний. На российском рынке тоже падение курса акций. Это объясняется опасениями возможного экономического спада в США.

В первые минуты после открытия торгов на Франкфуртской бирже основной немецкий индекс DAX снизился на 2 процента до 7098 пунктов -- самого низкого показателя с апреля 2007 года.

Индекс MDAX, отражающий курс акций как немецких компаний, представляющих средний бизнес, так и иностранных фирм, работающих в Германии, сократился на 3 процента. Индекс высокотехнологичных компаний TecDAX потерял 3,7 процента и составил 762 пункта, сообщает "Немецкая волна".

Больше всего пострадал курс акций концерна Siemens и банка Commerzbank. Акции Siemens подешевели на 2,7 процента. Ценные бумаги Commerzbank потеряли 4,2 процента.

На российском рынке падение курса акций стало рекордным с начала прошлого года, сообщил "Интерфакс". Индекс РТС к середине торгов потерял более 130 пунктов, опустившись до уровня сентября прошлого года.

1% валового продукта Америки планирует потратить Белый дом на борьбу с возможной экономической рецессией. Это около 100 млрд в пересчете на евро. Основные положение плана обнародовал президент США Джордж Буш: *"У нашей экономики прочная основа, однако некоторые сегменты по-настоящему тревожат. В стране создаются новые рабочие места, но при этом снижаются темпы роста ВВП, увеличивается расходы потребителей, но на рынке жилья -- спад"*.

Администрация президента предлагает массированное снижение налогов, прежде всего подоходного. Но программу должен утвердить Конгресс. Между тем накануне глава Федеральной резервной системы США Бен Бернанке заявил, что в Америке не будет собственно рецессии, то есть сокращения ВВП. Но рост замедлится. По оценкам ФРС, в минувшем году темпы экономического развития Америки снизились до 1,8%, а в этом году они составят 1,2%.

По общему мнению, для стимулирования экономики в конце января снова снизят ставки по кредитам. Вопрос в том, на сколько. Потому что сигналов экономического неблагополучия США все больше. Снижается активность промышленности, вялую динамику показывает розничная торговля, на рынке жилья -- обвал, корпорации наперебой заявляют об убытках.

Министры финансов стран зоны евро уже не исключают экономической рецессии в США с негативными последствиями для Европы. Эту проблему они обсуждали в Брюсселе.

Премьер-министр и министр финансов Люксембурга Жан-Клод Юнкер после встречи с коллегами в Брюсселе заявил, что перспектива рецессии в США сопряжена с риском для экономического роста в зоне евро.

Одновременно Юнкер предостерег от паники, поскольку европейская экономика в отличие от американской в настоящее время демонстрирует силу. Поэтому в зоне евро сейчас не планируется введение программы по оживлению конъюнктуры, наподобие той, которую объявил президент США Джордж Буш. Министр экономики и финансов Японии Нироко Ота также не видит необходимости в принятии мер подобного рода. Он высказался за глобальное сотрудничество.

Уго Чавес сравнил президента Колумбии с мафиози

Президент Венесуэлы Уго Чавес выступил с критикой колумбийского президента Альваро Урибе, заявив, что тот достоин быть лишь боссом мафиозной группировки, сообщает Associated Press.

По информации агентства, Чавес обвинил Урибе и его правительство в попытке саботировать освобождение двух заложниц, которых более шести лет удерживали в плену боевики Революционных вооруженных сил Колумбии. По словам Чавеса, женщины рассказали, что колумбийская армия проводила бомбардировки района, где скрывались повстанцы, а значит, как полагает президент, пыталась сорвать передачу заложниц.

После этого Чавес назвал Урибе "трусом" и "пешкой США", а также заявил, что этот человек не заслуживает того, чтобы быть президентом. Министр внутренних дел Колумбии Карлос Ольгуин в ответ на это заявил, что президент Венесуэлы "избрал путь оскорблений", однако Колумбия не поддастся на его провокации.

Напомним, что 10 января повстанцы из FARC отпустили двух заложниц — помощницу бывшего кандидата в президенты Колумбии Ингрид Бетанкур Клару Рохас и бывшего члена парламента Колумбии Консуэло Гонсалес. Посредником между колумбийскими властями и боевиками на переговорах об освобождении выступал Уго Чавес.

Первоначально освобождение планировалось на конец декабря 2007 года, однако сначала оно было отложено из-за неблагоприятных погодных условий, а затем руководство боевиков объявило, что не будет отпускать пленников, так как власти Колумбии не дали гарантий безопасности жизни повстанцев, участвующих в операции.

По данным властей Колумбии, всего в заложниках находятся около 50 человек, среди которых солдаты правительственных войск, чиновники, трое американцев и Ингрид Бетанкур, имеющая двойное франко-колумбийское гражданство.

КАЛЕЙДОСКОП

Самый тяжелый день

Понедельник 21 января официально назван в Великобритании самым тяжелым днем в году, так называемым "Blue Monday", пишет The Daily Mail.

Формула для ежегодного определения соответствующей даты была разработана психологом Клиффом Арналлом экспертом по депрессивным состояниям. Он брал в расчет шесть факторов: зимняя погода, долги, оставшиеся с рождественских праздников, скука в связи с окончанием праздничного сезона, нарушение обещаний, данных самому себе на новый год, низкий уровень мотивации и ощущение необходимости предпринять активные шаги для улучшения собственной жизни.

Согласно еще одному исследованию, работающие британцы хуже всего спят именно в ночь воскресенья, так как их пугает и раздражает перспектива ехать на работу утром в понедельник.

Для того чтобы успешно пережить худший день в году, психологи рекомендовали британцам перестать жаловаться на погоду, сфокусироваться на позитивных сторонах жизни и не встречаться в этот день с теми, кто им неприятен.

Свято место?

Журнал "Forbes" выбрал 20 городов, в которых на одном квадратном километре проживает больше всего народу.

В первую пятерку вошли:
1. Мумбаи, Индия. Общая площадь — 484 кв. км. Количество жителей на один кв. км - 29.650 человек. Население — 14 млн 350 тыс. человек.
2. Калькутта, Индия. Общая площадь — 531 кв. км. Количество жителей на один кв. км - 23.900 человек. Население — 12,7 млн человек.
3. Карачи, Пакистан. Общая площадь — 518 кв. км. Количество жителей на один кв. км - 18.900 человек. Население — 9,8 млн человек.
4. Лагос, Нигерия. Общая площадь — 738 кв. км. Количество жителей на один кв. км - 18.150 человек. Население — 13,4 млн человек.
5. Шэньчжэнь, Китай. Общая площадь — 466 кв. км. Количество жителей на один кв. км - 17.150 человек. Население — 8 млн человек.

Мифы низвергнуты

"Британский медицинский журнал" (British Medical Journal) в своем последнем выпуске опроверг семь популярных мифов, касающихся человеческого организма.

В частности, журнал указывает, что уже около века принято считать, что человек использует свой мозг всего на десять процентов. Однако исследователям не удалось выявить "нефункционирующие 90 процентов".

Представление о том, что от частого бритья волосы начинают расти быстрее, становятся жестче и темнее, также не соответствует истине. Чтение при тусклом свете не портит зрение, хотя и может привести к временным негативным эффектам.

Вопреки расхожему мнению, волосы и ногти не продолжают расти после смерти. Людям не требуется выпивать как минимум восемь стаканов воды в день для поддержания хорошего самочувствия.

Считается, что мобильные телефоны своим электромагнитным излучением могут создавать помехи в работе оборудования лечебных учреждений. "Британский медицинский журнал" сообщает, что и эта точка зрения не подкреплена фактами.

И, наконец, журнал заявил, что поедание индейки не приводит к повышенной сонливости. В мясе этой птицы действительно содержится триптофан (аминокислота, влияющая на сон и общее настроение). Однако вещество содержится в индейке в мизерных количествах.

ЗНАЁМЦЕСЯ

Новае імя ў міжнароднай палітыцы

Новым старшынёй Парламенцкай асамблеі Савета Еўропы (ПАСЕ) абраны 63-гадовы іспанскі парламентарый, сацыяліст Луіс Марыя дэ Пуіг.

Пра гэта паведамляецца на афіцыйным інтэрнет-сайце ПАСЕ. Варта адзначыць, што на мінулым тыдні кіраўнікі пяці найбуйнейшых палітычных груп ПАСЕ падпісалі пагадненне аб ратацыі старшынства.

Згодна з новымі правіламі, старшыня ПАСЕ будзе абірацца на два гады замест трох. Варта таксама адзначыць, што з-за прынятых змяненняў права дэлегаваць свайго кандыдата атрымала не група "Еўрапейскія дэмакраты", якая збіралася вылучыць на пасаду старшыні расіяніна Міхаіла Маргелава, а група сацыялістаў.

У выніку дасягнутага пагаднення група "Еўрапейскія дэмакраты" зможа вылучыць свайго прадстаўніка на пасаду старшыні ПАСЕ ў 2010 годзе.

В Армении стартовала предвыборная президентская кампания. Выборы состоятся 19 февраля

Среди девяти кандидатов, зарегистрированных Центризбиркомом страны, нет действующего президента Роберта Кочаряна, так как, согласно Конституции страны, он не имеет права избираться на третий срок подряд.

Аналитики сходятся во мнениях, что основным кандидатом является премьер-министр страны Серж Саркисян. Как и Роберт Кочарян, он является выходцем из Карабаха. Двух политиков еще с советских времен связывает совместная работа в комсомольских и партийных организациях Нагорно-Карабахской автономной области. Серж Саркисян является также лидером Республиканской партии, входящей в правящую коалицию.

Серьезную конкуренцию ему составит первый президент Армении Левон Тер-Петросян. Вернувшись в политику после почти десятилетнего молчания, Тер-Петросян провел уже несколько многолюдных митингов, во время которых, в частности, попросил прощения за ошибки, совершенные им в годы правления. Однако негативные эмоции, сопровождающие воспоминания о тяжелейшем энергетическом кризисе и холодных зимах первой половины 1990-х годов, могут в предвыборной кампании обернуться против Тер-Петросяна.

Серьезным претендентом на президентский пост может стать и экс-спикер парламента страны Артур Багдасарян. Он оставил свой пост и перешел в оппозицию после того, как стал настаивать на курсе страны на европейскую ориентацию, что противоречило пророссийской позиции действующей администрации.

Главным остается вопрос Нагорного Карабаха. Все кандидаты единогласно утверждают, что решиться он может лишь на основе права жителей Карабаха на самоопределение, которое видится в отделении от Азербайджана.

И все кандидаты едины в желании уничтожить бедность и улучшить социальное положение граждан.

Марк ГРИГОРЯН.
Для BBCRussian.com

Апраўданы праз 74 гады

Газета "Suddeutsche Zeitung" паведаміла, што федэральная пракуратура ФРГ зняла абвінавачванні з грамадзяніна Нідэрландаў Марыюса ван дэр Любэ, які быў пакараны смерцю... 10 студзеня 1934 года.

Імя Марыюса ван дэр Любэ ўвайшло ў гісторыю з-за гучнага абвінавачвання ў падпале Рэйхстага. Справядлівасць была адноўлена роўна праз 74 гады.

Падзеі вакол гэтага пажару даўно сталіся хрэстаматыйнымі. 30 студзеня 1933 г. гітлераўцы перамаглі на парламенцкіх выбарах, Гітлер стаў канцлерам Германіі. Ужо 27 лютага 1933 г. запалаў нямецкі парламент — Рэйхстаг. Справа ў тым, што набліжаліся новыя выбары ў Рэйхстаг, прызначаныя на 5 сакавіка 1933 г. Пажар паслужыў гітлераўцам зачэпкай для ўвядзення жорсткай дыктатуры, забароны палітычных партый, грамадскіх арганізацый, прафсаюзаў і пачатку маштабных палітычных рэпрэсій. Адбыўся шумны працэс над Ван дэр Любэ (нідэрландскім камуністам, які працаваў у Рэйхстагу цесляром). Абвінавачванні былі пабудаваны на паказаннях сябра гітлераўскай партыі. Але ўжо ў сакавіку 1933 г. незалежная брытанская камісія прыйшла да высновы, што цясляр не мог сам падпаліць вялікі будынак (гэты чалавек меў толькі 30% зроку), а пажар наладзіла сама гітлераўская эліта.

Такім чынам, якім бы моцным ні быў рэжым, рана ці позна гісторыя расстаўляе ўсе кропкі над "і".

Пощечина

Киевская прокуратура начала рассмотрение фактов, изложенных в заявлении мэра Киева Леонида Черновецкого, который пожаловался на побои со стороны министра внутренних дел Украины Юрия Луценко.

Как сообщает УНИАН, об этом рассказал прокурор Киева Евгений Блаживский.

По его словам, городской глава попросил дать разрешение на прохождение судебно-медицинской экспертизы. "Каждый человек имеет на это право, и, соответственно, по результатам экспертизы, будет приниматься решение", — пояснил прокурор.

Рассматриваться, очевидно, будет инцидент, произошедший 18 января сразу после заседания Совета национальной безопасности и обороны Украины. Тогда, как объявил потом Черновецкий, *"в присутствии губернаторов и других высоких должностных лиц, министр внутренних дел Луценко, не имея аргументов в дискуссии и потеряв контроль над собой, по-варварски набросился на мэра Киева"*.

Прощать обидчика Черновецкий при этом не настроен: *"Я не позволю дикарям устраивать в столице и в стране такое беззаконие и обязательно доведу уголовное дело до конца. Этого господина ожидает либо психушка, либо тюрьма"*.

В интерпретации главы МВД дело обстояло несколько иначе. По словам Луценко, *"лгун и просто подлюга"* (Черновецкий. — **Lenta.Ru**) во время заседания СНБО *"коварно"* пнул его под столом по коленке, которая болит *"еще со времен Майдана"*. Такого министр вытерпеть не смог и дал Черновецкому пощечину — *"мужскую, открытую"*.

Заявление Черновецкого Луценко не пугает, более того, он считает, что поступил правильно: *"Я не сожалею на этот счет и считаю, что это мужской поступок, который должен делать каждый, кто хочет жить в честном государстве"*.

Возможных сроков окончания расследования этой истории прокурор Киева называть не стал.

ТАМ, ГДЕ ДИКТАТУРА

Нищета в «раю»

Остров веселья, рома и сигар. Танцы с утра до ночи, диковинные американские машины 1950—1960-х годов, запотевший бокал мохито на берегу. Именно такой видят Кубу туристы — солнечной, беззаботной и счастливой.

Будь она такой на самом деле — не было бы более процветающей страны в Латинской Америке. Но ежедневная жизнь кубинцев вовсе не похожа на ту, которую видят иностранцы.

День начинается рано даже для тех, кому не нужно спешить на работу: карточки отоваривают с утра. По ним каждый день можно купить по булочке хлеба на человека. Если в семье есть ребенок до семи лет — еще и стакан молока. На месяц выдают немного риса, фасоли, сахара, соевого заменителя мяса, подсолнечного масла, кофе и сигарет.

После "завтрака" пора на работу. Туда добираются кто на чем: пешком, на попутных грузовиках, на автобусах. Сказать, что автобусы переполнены — не сказать ничего. Их не зря называют "верблюдами". Вдвое, втрое длиннее обычного, сваренные из нескольких корпусов, перегруженные, они ползут, кажется, из последних сил.

На остановках люди берут их штурмом, впрыгивают в окна, если в дверь войти нельзя, гроздьями висят на подножках. И все это при тридцати с лишним градусах жары.

Несмотря на то, что все в жизни кубинца достигается сумасшедшими усилиями, люди очень доброжелательны. Не кричат, когда кто-то случайно наступил на ногу, не устраивают потасовки в бесконечных очередях. Если и дерутся, то на праздниках, после распития рома. Выпить кубинцы любят.

Средняя заработная плата составляет 300 песо, 12 долларов. Пенсия вдвое меньше. Недавно государство сделало многим кубинским семьям подарки — новые холодильники. За них в течение нескольких месяцев из зарплат работающих членов семьи вычитают по 60 песо.

Помимо магазинов, где ничего нет, кроме того, что скупо выдается по карточкам, есть шопинги — аналоги советских "Березок". В них торгуют за "конвертируемые песо". Такой песо значительно "тяжелее" обычного: его курс приравнен даже не к доллару, а к евро. Понятно, что цены в шопинге не по карману большинству населения.

Кубинцы — народ деловой и предприимчивый. У кого есть родственники за границей — а ведь в Майами уже осело более двух миллионов эмигрантов с острова Свободы, — те всегда могут рассчитывать на их помощь. У кого нет — рассчитывают только на себя.

Разводят всякую живность, подрабатывают частным извозом, изготовлением сувениров. Туризм кормит многих. На ярмарках, где продают сувениры, стоит продавцам услышать легкий акцент или, тем более, чужой язык, цены взлетают моментально.

И все всегда с необидной шуткой, с "пиропо", если беседа идет с женщиной, — специфическим кубинским мужским комплиментом, на грани дозволенного, но никогда не переходящим эту грань.

Музыка с утра до ночи, улыбки и веселье — это не только "Куба на экспорт". Это и образ жизни, помогающий выживать на этом острове.

Маргарита ВЕЛЕХОВА,
для BBCRussian.com,
Куба.

«Визит» макаки к министру

Обезьяны в Дели, которые периодически устраивают игрища на улицах индийской столицы, создали поистине чрезвычайную ситуацию.

В октябре прошлого года заместитель мэра города умер, когда упал с балкона, пытаясь согнать одну из 20 тысяч макак, бегающих по городу. Другое животное проникло в дом дочери Сони Ганди Прианки и "похозяйничало" там, нанеся большой ущерб имуществу. В восточной зоне индийской столицы молодой самец исцарапал и покусал 25 человек — он держал в страхе целый квартал, пока его не поймали, пишет la Repubblika.

Проблема заключается в следующем: обезьяны — священные животные для приверженцев индуизма, бог Хануман изображается с головой примата, поэтому обезьян нельзя убивать. На протяжении многих лет индийское правительство пытается найти решение, прошло даже специальное совещание, на котором обсуждались различные решения. Был рассмотрен широкий спектр предложений, от систем контрацепции до создания специальных полицейских подразделений с использованием лангуров — более крупных обезьян, способных напугать макак. Но с тех пор предпочтение отдается не самым кардинальным мерам. Было принято решение о выплате награды в размере приблизительно 10 евро за каждую обезьяну, сданную властям, и прошли переговоры между штатами федерации о том, куда направлять обезьян, пойманных в Дели.

Но проблема остается нерешенной: обезьяны проникают на станции метро, в аэропорты, как кажется, они особенно любят государственные учреждения. Так, некоторое время назад жалоба поступила от министра обороны: самец-макака вошел в его кабинет и уничтожил важные документы.

С 2001 года действует общественная группа, которая борется за превращение Дели в город, "свободный от обезьян". По другую сторону фронта — анималисты, возглавляемые родственницей Сони Ганди Манекой: "Это мы захватили их пространство, мы продолжаем уничтожать леса, и они адаптируются к жизни в наших городах".

В Токио стало опасно быть русским

Шпионский скандал вокруг исследовательского бюро канцелярии премьер-министра Японии спровоцировал антироссийские митинги в Токио, сообщает Росбалт.

На улицах появились черные автобусы с националистическими лозунгами на бортах, оборудованные мощными громкоговорителями. Они курсируют по центральным улицам в сопровождении полиции и автомобилей спецслужб. Из динамиков доносятся лозунги: "Очистить страну от русских!", "Убирайтесь в Россию!", "Верните северные территории!", "Возродим истинно японский дух!"

Активисты призывают восстановить культ императорского правления, резко критикуют правящий блок Либерально-демократической партии и партии "Новая Комэйто" за "мягкотелость и нерешительность в проведении внутренней и внешней политики". Для охраны объектов, принадлежащих России, привлечены дополнительные отряды полиции и служб быстрого реагирования. Улицы перед посольством и торгпредством РФ перекрыты специальными заградительными "ежами". Здесь же стоят бронированные автобусы с бойцами отрядов особого назначения на случай возникновения чрезвычайной ситуации. Над центром Токио барражируют полицейские вертолеты, осуществляющие наблюдение с воздуха. Посольство России в Токио рекомендует своим соотечественникам без особой надобности не выходить на улицы этого японского города.

Акции японских националистических организаций в Токио проводятся не впервые. Обычно они бывают приурочены к визитам российских официальных лиц в Японию, а также к важным с точки зрения двухсторонних отношений датам. Как правило, ультраправые требуют возвращения Южно-Курильских островов и "ухода русских" из Японии. Однако нынешний скандал возник после того, как в японских новостях прошло сообщение о сотруднике канцелярии премьер-министра, который якобы передавал секретные сведения сотруднику посольства России в Токио. Речь идет о 52-летнем чиновнике, некогда занимающем должность в аппарате. Его работа была связана со сбором и анализом информации для центрального аппарата правительства. Материал касался политического развития Японии. Подозреваемый в передаче секретных документов одному из российских дипломатов уже признался, что получил за это 4 млн иен. Шпионский скандал обернулся антирусским бунтом.

Народная Воля http://www.nv-online.info
25 СТУДЗЕНЯ 2008 г.

ЗА ЧАШЕЧКОЙ КОФЕ С МАРИНОЙ КОКТЫШ

Виктор ЧЕРНОБАЕВ:

«Пропеть 50 лет на сцене одного театра не удавалось ни одному народному артисту...»

Народный артист Виктор Чернобаев — самый знаменитый бас белорусской оперы. О его похождениях в театре до сих пор ходят легенды... Он поет на сцене белорусского Театра оперы уже больше 50 лет. И самое удивительное — в отличие от многих своих одногодков абсолютно ни на что не жалуется! И это в 78 лет!

О басах и тенорах

— Я вам скажу так: вообще-то я один из самых счастливых людей, — начал разговор Виктор Максимович. — Потому что пропеть на сцене одного театра 50 лет — это еще не удавалось ни одному народному артисту. А вообще, если брать весь мой творческий путь, то получается, что я пропел почти 58 лет...

Ну и как же я могу обижаться на судьбу и на Господа нашего, если мне удалось без музыкального образования столько пропеть? Я окончил два курса музыкального училища, и меня всегда угнетало, что не было возможности доучиться. А потом я обнаружил, что Шаляпин тоже без образования. И, кстати, Паваротти, пусть земля ему будет пухом, никогда не учился. Когда он брал верхние ноты, я всегда думал: человек это или... какой-то ангел, небесное создание? Настолько красивый звук... Но он был толстый. И я всегда закрывал глаза, когда его показывали. Слушать же его можно было бесконечно. А вот Пласидо Доминго — тот красавец! Он даже сейчас в своем возрасте очень привлекательный и обаятельный мужчина. Мне кажется, любая, даже молодая девушка может полюбить такого.

— В театре говорят, что у вас тоже много молодых поклонниц...

— Нет, девушки меня не любили. То есть они меня не так любили, как, например, теноров. Потому что тенора на афишах практически всегда в своем естественном виде. Их чуть подкрасят, наденут другой парик или усы сделают, но они всегда узнаваемы на улице. А бас - он, даже когда молодой, всегда с бородой, в париках, часто играет злодеев или неудачных любовников. И баса без грима на улице не узнают. Поэтому и получается, что у теноров популярность выше. Но зато когда мы стареем, то все меняется.

— То есть басы дольше живут на сцене?

— Да, они и по крепости связок лучше. Во-первых, басы поют естественным голосом. А крайние верха — это уже напето школой. У меня, например, был замечательный педагог Гуго Тиц. Он был деканом Московской консерватории. Я у него учился, но меня прямо из общежития забрали в армию. Я попал в ансамбль Московского военного округа. Я там служил, поэтому и не доучился. А потом женился... Мы с женой вместе уже 56 лет.

Мне говорили: не женись, найди себе богатую невесту. А я не мог — очень любил свою жену. Хотя были богатые девочки — я, например, дружил с генеральской дочкой. Ее отец хотел, чтобы я связал свою жизнь с армией. А я тогда служил в ансамбле. И потом, я не хотел идти в примаки. Я подумал, что лучше сам всего добьюсь...

После четырех лет службы в ансамбле мне дали комнату —18 метров. У нас было шесть соседей...

— Но это все равно, наверное, была роскошь.

— Да, я был очень доволен. А потом, когда приехал в Минск, мне тоже дали комнату. Я много квартир поменял. Огромную квартиру общим метражом почти 120 метров, которую получил еще 30 лет назад, я разделил. И сейчас у нас с женой двухкомнатная квартира в центре города, и у дочек тоже двухкомнатные в центре. Хотя мне потом некоторые говорили: мол, зачем, зачем, пусть бы дети сами. Но так хорошо: даже если дети и поругаются, то я ничего не знаю.

Нам с женой комфортно вдвоем. Я ей, кстати, почти не изменял.

О женщинах и о любви

— А мне известный белорусский мастер по возрождению музыкальных инструментов Владимир Пузыня говорил, что у вас чуть ли не в каждом городе была последняя любовь...

— Это неправда, это он меня, видимо, с кем-то перепутал! Я бы вам не врал. Ну, может, только в пьяном виде, когда ничего не помню и не представляю, что и как случилось. Но это бывает у всех людей. Артисты вначале должны полюбить женщину. Только тогда они могут с ней встречаться. Понимаете, актеры более порядочные...

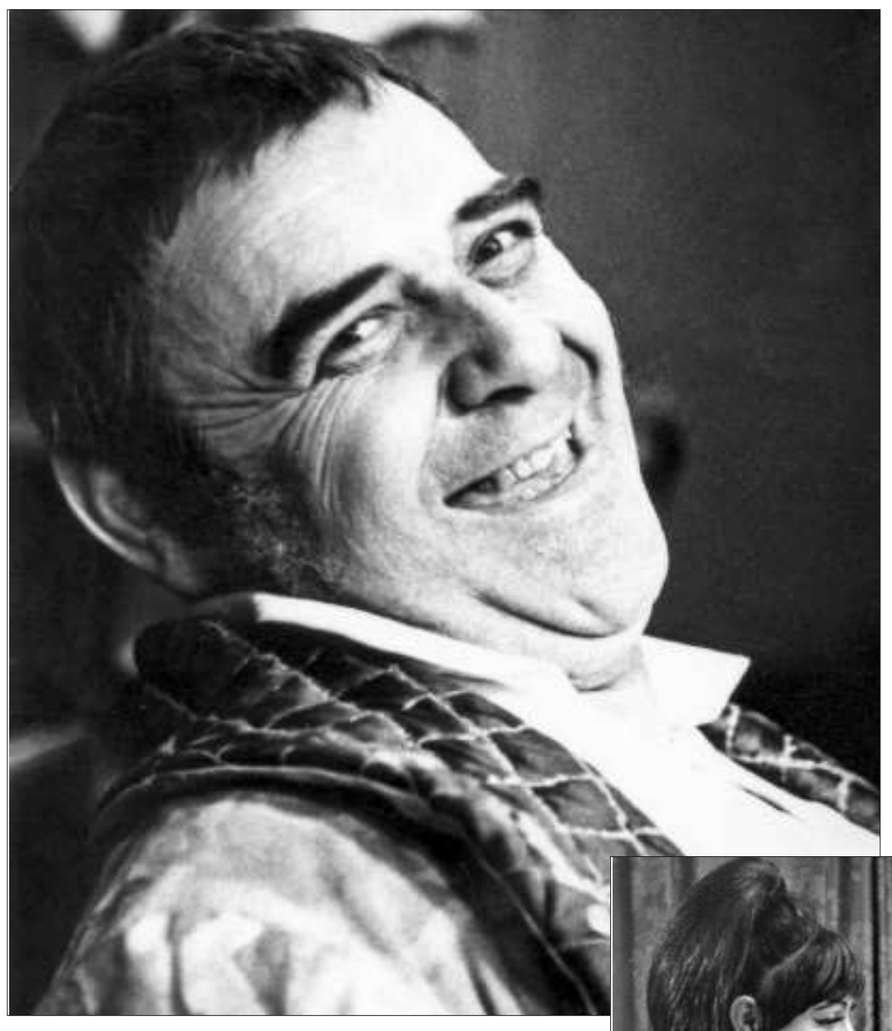

КОРОТКО

О званиях

— Моя самая дорогая награда — "Хрустальная Павлинка". Потому что мне ее артисты давали. Ну и то, что мне звание народного артиста присвоили, я рад. А все остальное — грамоты, благодарности — это все суета сует...

О детях и внуках

— У меня две дочки, чему я в молодости был не очень рад — хотелось сына. А теперь я доволен. У меня три внука и внучка. И с внуками больше беспокойства, чем с внучками: им надо в армию, а как он там будет служить? Правда, один внук у меня уже взрослый, ему 30 лет, а двоим еще в армию предстоит идти.

Внучка учится в Академии музыки, она пианистка, лауреат конкурсов, получает повышенную стипендию.

Дети у меня устроены — обе дочки с высшим образованием, одна — учительница, другая — актриса. Я ими доволен, они нам с женой помогают.

— Но и более влюбчивые.

— Вы понимаете, во все красивое нельзя не влюбляться. А женщина — это ведь самое красивое существо в мире. Она и мать, и любовница, и друг, и товарищ. Поэтому как можно не влюбляться в женщин? Это со всеми бывает, женщины ведь соблазнительные очень... Но для меня самая лучшая женщина — моя жена.

— А она имеет отношение к театру?

— Нет. Она окончила строительный институт, работала в научно-исследовательском институте чертежницей. А потом вышла за меня замуж. Потом в торговле трудилась. У нее тридцатилетний стаж. Она заработала себе небольшую пенсию. Да и у меня пенсия не скажешь, чтобы большая — любой майор, наверное, получает больше.

— А какая у вас пенсия, если не секрет?

— Нам президент за звание народного артиста платит 93 тысячи. Выходит, пятьсот с лишним тысяч получаю. Ну я же еще работаю — кстати, несколько лет назад я сам попросил, чтобы меня перевели на полставки, чтобы молодым дать дорогу.

Нам с женой хватает. Я считаю, что материально живу хорошо. Во-первых, я не пью. Во-вторых, никуда не езжу (и уже не хочу — устаю от поездок).

— Гастроли всегда изматывают.

— Да. Но когда, допустим, мы приезжаем в Гранд-опера в Париж и там месяц работаем — это одно дело. А нас в последнее время приглашают за рубеж с тем расчетом, чтобы мы ездили по разным городам. Это тяжело.

А в Беларуси мы не можем выехать в областной центр, потому что нам не могут оплатить гостиницу, суточные. Хотя раньше часто выезжали. Не только в Гродно, Брест, Могилев, но и в Барановичи, Пинск, Бобруйск — с небольшими спектаклями, где нет массовых сцен. И народ очень приветливо, доброжелательно к нам относился. Люди считали наш приезд большим событием. Ведь всю эту эстраду они могут и по телевизору посмотреть — петросянов этих. Они кривляются на каждом канале, но что они несут молодежи? Ничего хорошего, я думаю. А опера — она как религия. Я не говорю про некоторые советские оперы, где строчат из пулеметов... Или вот многие восхищаются Аллой Пугачевой. А мне больше нравятся Лайма Вайкуле или София Ротару. Они элегантны, с хорошей пластикой. Я смотрю на некоторых других артистов в возрасте, которые перед телекамерой рассказывают, сколько у них было любовников. Но зачем? Я, например, по телевидению уже не выступаю, потому что у меня лицо... Если оно упадет на железный предмет, то оно его погнет *(смеется)*.

Хотя я слежу за собой. Не пью уже десять лет. Ни грамма!

— Трудно было отказаться?

— Когда был моложе на 10 лет, я стал чувствовать, что мне трудно справляться с оперными партиями. Хотя я и был, как говорят, гигант. Меня в театре даже легендой называют, молодые стараются у меня учиться.

О водке

— Чиновники от культуры любят повторять, что Виктор Чернобаев принадлежит к золотому поколению оперных артистов. Трудно быть золотом и символом эпохи?

— Вы знаете, я считаю, что они преувеличивают. Легенда — это из-за того, что я так долго пою. Многие ведь поумирали... И за всякие еще выкрутасы, которые я вытворял в своей жизни.

— Сейчас в театре говорят, что так, как вы со своими друзьями, уже давно никто не шалит: мол, обмельчал народ...

— Помню, однажды, когда мы ехали в Волгоград, я на одной станции залез на столб и на спор три раза спел: *"Какой я мельник, говорят тебе, я Чернобаев, а не мельник"*. И вдруг милиционер подходит, говорит: что вы хулиганите? Стали объяснять, что репетируем. И он поверил...

Много еще всякого разного было... Я всегда любил пошутить, повеселиться. Сейчас нет тех людей замечательных, с которыми можно было пошалить. Умерли, и многие по пьянке... А меня Бог, наверное, спас. Я вовремя понял, что если не брошу пить, то должен буду уйти из театра. Я подумал и решил бросить.

— Выходит, много вы в свое время выпили?

— *(Улыбается.)* Один раз мы выпили втроем с друзьями 11 бутылок водки. С 12 часов до четырех. И разошлись по домам. На своих ногах.

— А нетрезвым на сцену случалось выходить?

— Нет, в опере это нельзя. Потому что можешь забыть слова или киксануть (ноту не взять). Хотя Галицкого я однажды пел слегка поддатый...

О партийных вождях

— Виктор Максимович, а вам не обидно, что вы репетировали по много часов, пели сложнейшие партии, но у вас не было такой бешеной популярности, как у тех, кто сегодня под фонограмму поет на эстраде?

— Обиды я не имею. Выдающийся дирижер Ярослав Антонович Ващак однажды сказал мне: это временщики. Как классический артист (вернее, как артист, который пытался петь в оперном театре), я считаю, что и музыка, и спектакли должны воспитывать в человеке благородство и высокие чувства. А бездумное пение... Кому оно нужно? Иногда мне говорят: вот, оперу не понимают. Но я убежден: если петь на профессиональном уровне, то публика все поймет. Я однажды пригласил на "Севильского цирюльника" одного таксиста. До этого он ни разу не был в опере. Он был восхищен увиденным! И стал ходить в оперу.

В то же время я был знаком с одним партработником. Он говорит: мне хотелось бы вас послушать. Говорю: пожалуйста, я как раз сегодня пою Галицкого. Нет, отвечает он, сегодня такая хорошая погода, а у нас так мало солнечных дней, поэтому лучше я приду в оперу в плохую погоду.

Так что все зависит от человека...

— Вы были членом партии?

— Нет. Меня один парторг все время агитировал в партию. Но я ему говорю: я не могу пойти в партию, потому что люблю погулять, выпить, повеселиться, не люблю ходить на собрания. А он мне говорит: "Надо пить умеючи. Вы думаете, я не пью? Пью. Я вечером беру помидорчики, сметану и бутылку водки. Прихожу, закрываюсь, делаю себе салатик и выпиваю. А потом сплю". И я сказал: вот теперь точно не пойду в партию, потому что вы обманываете партию и хотите меня этому научить. И у него нос был красный, а у меня нет. Все время нас долбали эти парторги...

— А сегодня наши вожди ходят в оперу?

— Я даже не интересуюсь этим. Сейчас у меня другая задача. Петь в опере, брать все эти ноты — нужно бычье здоровье. Например, я пел Мефистофеля, короля Филиппа. Эти партии написаны на пределе человеческих возможностей.

Я мечтаю только об одном — дольше пожить. Мой друг Аркаша Савченко, когда умирал, говорил: пожить бы еще да попеть... Трагедия была в том, что он не сможет петь, а не заработать. И мне безразличен этот заработок, я могу петь и даром, когда силы есть. Ладно, все прошло, как с белых яблонь дым... Я все равно благодарю Бога за то, что я еще в такой форме. Меня многие спрашивают, как мне это удается...

— И как?

— Должны быть природные данные. Должен быть такой голос, чтобы не думать, как взять ту или иную ноту. А ведь многие трясутся и... не берут.

— Вам завидовали в театре?

— Я утвердился, и меня уже никто не трогал. Некоторые завидовали, что я никогда не болею. Мы соберемся, кого-то продует, а я — ничего. Может быть, потому, что я напился Черного моря с детства. Меня с мола выбросили в четыре года — учили плавать. В пять лет я уже плавал до флажка. Мы купались на пристани, там, где пароходы, потому что там всегда бросали монетки. Я ныряю, вижу монетку — и в рот! Если полный рот наберешь — в чехол от чернильницы складываешь. В 10 лет я уже, бывало, рубля полтора "наныривал"...

О политике и синяках

— Несколько лет назад, когда вы возвращались с юбилея одной артистки, какие-то подонки сильно избили вас в подъезде собственного дома. Бандитов нашли?

— Нет, не нашли. Меня ударили, как я понял потом, битой по голове. Я повернулся, и меня ударили второй раз. А потом и третий...

Они меня, наверное, с кем-то перепутали, потому что у меня же ничего не украли. Один даже сорвал часы, а потом положил их в карман. Или они мне специально отомстили за что-то...

— Некоторые предполагали, что Ваше избиение связано с политикой...

— Я не занимаюсь политикой. Считаю, что каждый должен заниматься своим делом. Сколько раз меня хотели избрать в худсовет Министерства культуры, но я отказывался. Считаю, что не имею никакого морального права решать судьбу других актеров. Я и из своего театрального худсовета ушел...

О загранице

— Виктор Максимович, а в самом расцвете своей карьеры вы не хотели уехать за рубеж?

— В моем возрасте не разрешалось уезжать. А убежать — у меня же дети, семья. Да и как бы я там без языка пыкал-мыкал?

— А считается, что оперные певцы знают как минимум французский и немецкий...

— Это уже сейчас... А тогда чего было языки учить, если нас все равно никуда не выпускали? Конечно, теперь другая тенденция — можно поехать в другой театр за границу. Вот у нас была Гулегина — изумительная, можно даже сказать, выдающаяся певица. Сейчас она в Люксембурге поет, а до этого — в Гамбурге. Некоторые критиковали ее за зазнайство. Может, даже из зависти, ведь ее везде приглашали. А она, мне кажется, не зазнавалась... Потом она уехала из Беларуси. Как говорится, большому кораблю — большое плавание.

Но не только она одна хорошо поет. У Бабия, на мой взгляд, голос был лучше, чем у Паваротти. Но в то время, когда он жил, из страны не выпускали...

О белорусском языке

— Вы родились в Новороссийске, но много пели на белорусском. Тяжело было язык осваивать?

— Если бы на белорусском все вокруг говорили, то я бы гораздо лучше его освоил. Например, у нас в театре на нем почти никто не говорит. Только у писателей я получал удовольствие, слушая белорусский язык. И много песен спел на белорусском. Я даже думаю, что никто так не споет эти песни, как пел их я.

— Знаю, что вы дружили с Янкой Брылем...

— Не только с ним. Шамякин меня очень любил и всегда угощал коньяком. Мы отдыхали часто вместе. Он мне книги свои дарил.

С Иваном Антоновичем Брылем мы в лечкомиссии лежали в одной палате. И он столько мне рассказывал о Польше, о войсках, где служил... Я люблю петь старинные русские романсы. И мы с ним пели — у него тоже хороший голос. И вдруг в столовой к нам подходит одна женщина и говорит: вы знаете, у меня сильные головные боли, я не сплю ночами, любой шум для меня — это ужасно, но вы так хорошо поете, что мне приятно вас слушать; я слушаю вас и забываю о своей боли... И мы пели.

Потом Брыль захотел подарить мне свою книгу. Спросил: на каком языке — русском или белорусском? Я выбрал белорусский вариант. Потому что оригинал всегда лучше перевода.

С Василем Быковым мы жили в одном доме. Я, когда его встречал, всегда говорил: *"Василь Владимирович, я вас когда вижу, мне всегда хочется что-то хорошее в жизни сделать"...*

Еще был замечательный поэт Алесь Ставер. Это был удивительный человек, он ездил на своих "Жигулях" со скоростью 140 километров в час. Когда его останавливали милиционеры, он говорил, что опаздывает на концерт. Он был очень "шчыры беларус", говорил только на белорусском языке. Общение с этими людьми заставило меня еще с большей любовью отнестись к Беларуси. И я так любил наши совместные сельские концерты... Дело в том, что в советское время театр просто обязан был дать на селе 50 концертов. Мы вместе с писателями пропагандировали белорусскую музыку. Помню, крестьяне, пока не подоят корову, не шли на концерт. Поэтому выступления начинались поздно, где-то в половине десятого. Все удивлялись, что оперные певцы поют без микрофона. А у нас считается, что петь в микрофон - это... Это все равно что съесть конфетку вместе с бумажкой. Самое лучшее пение — чистое, природное. Это самое высокое искусство. А фанера — она ведь не улучшает звучание человеческого голоса, она из плохого голоса может сделать хороший. Конечно, если поешь на стадионе, микрофон нужен. Но в театре - нет.

О возрасте и смерти

— Виктор Максимович, скажите честно, вы чувствуете тяжесть возраста?

— Понимаете, уже слабеют силы. Раньше я никогда не отдыхал, после театра шел или на озеро, или в Мотель. А сейчас после спектакля или репетиции мне хочется пойти домой. Хотя мы сейчас работаем мало — в Доме офицеров поем всего шесть спектаклей, а на стационаре в здании Театра оперы пели 17.

Я понимаю, что в своем возрасте могу умереть в любой момент, хотя и говорят, что не надо так думать. Мне уже скоро 78 лет, а я еще могу одну ногу поднять, руку. А многие не доживают до такого возраста. Я видел, как умирал народный артист, профессор Анатолий Михайлович Генералов. Он плакал и говорил, что ему хочется еще поработать. Такая жизнь — она не щадит никого. Хорошо сказал Александр Абдулов: длину нашей жизни определяет Бог, а широту — мы сами.

Смерть надо у Бога просить легкую. Люди, Богом отмеченные, умирают сразу...

Не пропустите!

26 февраля на сцене Центрального Дома офицеров состоится бенефис народного артиста Беларуси Виктора Чернобаева.

Виктор Максимович в "Севильском цирюльнике" споет одну из лучших своих партий — образ комичного старого опекуна юной девушки дона Бартоло.

АДУСЮЛЬ

Ганаровы

У Гомелі гэтымі днямі праходзяць святочныя мерапрыемствы да 70-годдзя ўтварэння вобласці. У гонар юбілею гарвыканкам заснаваў званне "Ганаровы грамадзянін Гомельскай вобласці" і прысвоіў яго генеральнаму дырэктару ВА "Гомсельмаш" Валерыю Жмайліку.

Гэтага звання гендырэктар вытворчага аб'яднання ўдастоены "за шматгадовую добрасумленную працу, вялікі асабісты ўнёсак у развіццё кормаўборачнай і зернеўборачнай тэхнікі і сацыяльна-эканамічнае развіццё Гомельскай вобласці", гаворыцца ў паведамленні прэс-службы аблвыканкама.

У Лідзе будуць збіраць аўтобусы па італьянскіх тэхналогіях

Бусы малога класа, зробленыя на мясцовым заводзе "Нёман", з'явяцца на дарогах улетку.

У салоне будзе 28 пасажырскіх месцаў.

Штогод у Лідзе плануецца выпускаць не менш за сотню аўтобусаў "Neman-Cacciamali".

Беларусь атрымала кампенсацыю ў 7 мільёнаў долараў

Менавіта столькі атрымала Беларусь у якасці кампенсацыі за надзвычайнае здарэнне на нафтаправодзе Унеча—Вентспілс. Нагадаем, інцыдэнт адбыўся летась увесну. Тады нафтапрадукты трапілі ў прыток Дзвіны — раку Вулу. Праз нейкі час стала вядома, што нафтавая пляма перасякла і беларуска-латвійскую мяжу.

Выбух у Пінску

Кацельная цеплацэнтралі "Заходняя" ў Пінску літаральна лопнула па шве — у адным з памяшканняў узарваўся ацяпляльны кацёл.Выбух абрынуў бетонную сцяну на плошчы 800 квадратных метраў. На шчасце, ніхто з працаўнікоў не пацярпеў. Газамазутны кацёл, які ўзарваўся, быў выпушчаны ў 1989 годзе. Ягоная магутнасць — 100 гігакалорый у гадзіну. Кацельная ацяпляе два мікраараёны і чатыры прамысловыя прадпрыемствы горада. Усе яны былі пераведзены на рэзервовую крыніцу сілкавання. У прычынах здарэння зараз разбіраецца спецыяльная камісія.

Самы скандальны мастак года

28-гадовы бостанскі беларус Пятро Бярдоўскі, больш вядомы ў амерыканскіх мастацкіх колах як Зэблер, названы шэрагам выданняў ЗША *"самым скандальным мастаком года"*.

Колішні навучэнец гродзенскай школы №10 апынуўся ў ЗША ў 1996 годзе па праграме міжнародных абменаў. Тут ён папрасіў палітычнага прытулку. Адукацыю атрымаў у каледжы мастацтваў у Масачусетсе. Паводле меркавання бостанскіх крытыкаў, мастацкі напрамак Бярдоўскага — адна з форм відэа-арту, *"настолькі новая, што яе нельга назваць адным словам"*.

«Сем цудаў» Міншчыны

Завяршылася інтэрнэт-акцыя "Сем цудаў Міншчыны", прысвечаная 70-гадоваму юбілею вобласці. Спіс цудоўных будынкаў складаўся з 46 найменняў. У галасаванні бралі ўдзел каля ста тысяч жыхароў Міншчыны.

Самым "цудоўным" жыхары сталічнага рэгіёну прызналі помнік архітэктуры XVI стагоддзя — Будслаўскі бернардынскі касцёл. У ім захоўваецца цудатворны абраз Маці Божай Будслаўскай. Гэты абраз найбольш ушаноўваецца беларускімі каталікамі, яго нават лічаць таемным апекуном беларусаў.

Другое месца жыхары вобласці аддалі помніку сярэднявечнай архітэктуры — Нясвіжскаму палацу князёў Радзівілаў. Трэці ў рэйтынгу — Уваскрасенскі сабор у Барысаве, пабудаваны ў 1874 годзе.

У "сямёрку" ўвайшлі таксама Фарны касцёл у Нясвіжы, вядомы помнік архітэктуры XVI стагоддзя, касцёл Святога Міхаіла Архангела ў Івянцы, касцёл у Вілейцы і яшчэ адзін унікальны архітэктурны помнік з Івянца — Свята-Аляксееўскі касцёл.

Народная Воля http://www.nv-online.info
25 СТУДЗЕНЯ 2008 г.

СИТУАЦИЯ

Награда или позор?

Необычную награду получил начальник УВД Витебского облисполкома полковник Фармагей.

Недавно ему был вручен орден Сталина. Как рассказал атаман города Витебска есаул Василий Романенко, к награде Леонид Фармагей был представлен решением Совета атаманов Всебелорусского объединения казачества за долговременную и безупречную службу в органах МВД, личный вклад в поддержание общественного порядка и в честь 70-летия образования Витебской области. Орден Сталина не является государственной наградой Республики Беларусь. По словам Василия Романенко, полковник Фармагей стал третьим в РБ человеком, награжденным этим орденом.

ИЗ ИСТОРИИ

Вскоре после войны, 22 июня 1945 года, в Политбюро ЦК ВКП(б) поступило предложение, подписанное пятью советскими государственными и военными деятелями:

"В ПОЛИТБЮРО ЦК ВКП(б)
Вносим на рассмотрение Политбюро следующие предложения:
1. Наградить тов. Сталина орденом "Победа";
2. Присвоить тов. Сталину звание Героя Советского Союза;
3. Учредить орден Сталина;
4. Соорудить Сталинскую Арку Победы при въезде в Москву на автостраде Москва--Минск.
Соответствующие указы предлагаем принять на XII сессии Верховного Совета.
22.V1.45 г.
В.Молотов
Л.Берия
Г.Маленков
К.Ворошилов
А.Микоян".

Из четырех пунктов этого предложения были реализованы лишь два первых. В левом верхнем углу документа карандашом имеется пометка:

"Мой архив. И. Сталин".

В 1949 году в связи с 70-летием со дня рождения Сталина снова возник этот вопрос, и были изготовлены пробные образцы ордена Сталина. В отделе нумизматики Русского музея в Санкт-Петербурге хранится увеличенная гипсовая модель ордена Сталина работы главного художника Ленинградского монетного двора (ЛМД) Н.А.Соколова -- точная копия знака ордена Ленина, за исключением портрета, который заменен сталинским.

Вообще, известно 13 вариантов этой награды в металле, не считая проектных рисунков, оставшихся лишь на бумаге. В центре лицевой стороны всех образцовых экземпляров -- портрет Сталина, вписанный в круг, ромб или пятиконечную звезду. Проект остановился на стадии изготовления образцов, хотя уже был подготовлен текст Указа Президиума Верховного Совета СССР об учреждении ордена Сталина и разработан Статут награды.

Вскоре после смерти Сталина, в апреле, снова возник вопрос о награде его имени, но вновь были изготовлены лишь пробные образцы.

В 1998 году остатки последнего Верховного Совета СССР во главе с Сажи Умалатовой вернулись к идее. Ими в качестве "ордена Сталина" был выбран вариант, где в центре круга, накладываемого на звезду, помещено рельефное изображение Сталина. Вождь народов изображен в мундире генералиссимуса с Золотой и маршальской звездами. По краю круга вокруг портрета на красном фоне размещены слова: "СТАЛИН. ДЕРЖАВА. ВЕРА. ПОБЕДА." Естественно, наградой в полном смысле этого слова "значок" не является.

Олег СНОВ.

ЛЁСЫ ЛЮДСКІЯ

Іван і Ганна БЛАДЫКІ:

«Толькі б не страціць адзін аднаго...»

...Толькі два разы на дзень грамадскі транспарт дастаўляе сюды пасажыраў. Каб трапіць у вёску Крапужына Лагойскага раёна, ад аўтобуснага прыпынку трэба яшчэ прайсці пешшу дзесьці кіламетры тры. Калісьці тут былі хутары, якія ў часы калектывізацыі аб'ядналі ў адну вёску. Адзін з хутароў насіў назву Бладыкаўшчына. Менавіта тут нарадзіўся герой нашага аповеду Іван Ігнацьевіч Бладыка, просты і сумленны чалавек, руплівы гаспадар, які ў самыя складаныя часы не губляў пачуцця ўласнай годнасці і гумару. Відаць, толькі сапраўдны аптыміст можа перад тым, як легчы спаць, з усмешкай зазначаць:"Ну ўсё, я памёр".

Першы хлопец на вёсцы

Івану давялося скончыць усяго чатыры класы, але затое па ўсіх прадметах ён меў адзнакі "выдатна". А яшчэ старанны хлопчык працаваў пастушком, за што і быў узнагароджаны кіраўніцтвам калгаса новымі ботамі, якія, на жаль, бацька прымусіў падараваць старэйшай сястры — а як жа, ёй трэба было выходзіць замуж. Канечне, Іван пакрыўдзіўся, але што рабіць?

Падчас вайны хлопец трапіў у нямецкі палон і быў вывезены ў Германію, дзе працаваў у прыватнай гаспадарцы.

Відаць, Івану дапамагалі нейкія вышэйшыя сілы. Немцы злавілі яго ў лесе разам з партызанамі. Пры сабе хлопец меў вінтоўку. Таму дзіўна, што яго ўвогуле пакінулі жыць і нават пакармілі. А ўжо ў Германіі немка-гаспадыня вельмі здзіўлялася, што нашы ваеннапаланныя прызвычаіліся есці толькі два разы на дзень, і забяспечыла іх чатырохразовым харчаваннем. Але, дзякуй Богу, мінула ваеннае ліхалецце, мужчыны вярнуліся да родных хат, і нашы героі знайшлі адзін аднаго.

Іван працаваў у лесанарыхтоўчай брыгадзе, і трапіў на кватэру да Ганнінай сям'і. Каханне паміж маладымі людзьмі ўзнікла літаральна з першага погляду. Таму не дзіўна, што хутка адбылося і вяселле.

Ганна разам з прыданым, вялікай дубовай шафай, пераехала ў мужаву вёску. Нялёгка было маладой жанчыне лавіць на сабе кплівыя погляды мясцовых жанок, якія не маглі дараваць прыгажуну Івану вяселля з дзяўчынай не з Крапужына. Не адна маладзіца марыла стаць яго жонкай. А ў ваенны час, калі Іван знаходзіўся ў лагеры пад Мінскам, адна закаханая ў яго дзяўчына назбірала, каб зацікавіць яго сваёй асобай, такую колькасць грошай, што можна было купіць каля дзесяці кароў і падшукаць жыллё не ў вёсцы, а бліжэй да горада. Настолькі заваладаў яе сэрцам дасціпны хлопец. Але ўсё дарэмна, толькі Анюта была вартая прэтэндаваць на месца ягонай абранніцы.

Новую хату маладыя будавалі ўласнымі сіламі, не спадзеючыся ні на чыю дапамогу. Да ўсяго гэтага на іх плечы лёг клопат пра нямоглых бацькоў. Дарэчы, цешча была проста ў захапленні ад працавітага зяця і ласкава клікала яго Іванькам. Як бы складана ні даводзілася, але магутная сіла кахання дапамагла маладым пераадолець усе перашкоды, нават калі, пражыўшы ўсяго паўгода, памерла першае дзіця. У той жа дзень пайшла з жыцця і састарэлая маці Івана. Але маладая сям'я не скарылася лёсу, яны выгадавалі яшчэ чатырох дзяцей. Цяжка было ўсіх накарміць, апрануць, даць адукацыю. Да таго ж адзін за адным паміралі старэйшыя сваякі, а арганізацыя годных пахаванняў і памінак таксама патрабавала немалых выдаткаў са сціплага сямейнага бюджэту. Дык дзе тут думаць пра каханне "на баку"? Кім толькі не працаваў Іван, каб забяспечыць годнае жыццё сваёй сям'і! Акрамя таго, Бладыкі ўтрымлівалі вялікую гаспадарку: у іх былі каровы, козы, куры, свінні, авечкі, гусі. Вядома, зараз здароўе ўжо не тое, таму ад утрымання хатняй жывёлы давялося адмовіцца, ды і ўвогуле, на ўсю вёску засталася адна карова. Ды што казаць, самы малады жыхар сённяшняга Крапужына ўжо размяняў чацвёрты дзесятак.

Іван Ігнацьевіч, які ніколі не быў у шэрагах камуністычнай партыі, абіраўся на пасаду народнага дэпутата Астрашыцкага сельскага Савета. Ён успамінае: *"На ўсіх сходах я перасцярагаў тых, хто зашмат выступаў, што хутка іх час скончыцца. І ўвогуле, дэпутат павінен бараніць народ, а не камуністаў"*. З-за сваёй непрыязнасці да правячай партыі Іван не падтрымліваў стасункаў са сваім стрыечным братам Стасем, які клікаў Івана "сярмяжнаю душою". А як толькі СССР знік з карты свету, Стась выйшаў з камуністычнай партыі. Зараз час ад часу ён заходзіць у госці да брата, каб пагутарыць пра жыццё. Добрае сэрца Івана здольна дараваць самую балючую крыўду...

Лятаючыя дровы

Вядома, у кожнай сям'і, калі людзі не абыякавыя адзін да аднаго, час ад часу ўзнікаюць пэўныя спрэчкі. Але сапраўдны мужчына заўсёды вымушаны ў чымсьці саступіць жанчыне. Да прыкладу, яшчэ на пачатку сямейнага жыцця злыя языкі данеслі Ганне, што муж здрадзіў ёй. І таму, калі ён вярнуўся з чарговага вяселля, на якое быў запрошаны забяспечваць музычнае афармленне, жонка, ні слова не кажучы, пачала шпурляць у яго дровамі, а вясковы хлопец Іван, як сапраўдны джэнтльмен, лавіў дровы, якія ляцелі ў яго, і складваў іх у акуратны стос.

Ад пенсіі да пенсіі

Зараз, калі за плячыма ўжо васьмідзесяцігадовы рубеж, Іван працягвае завіхацца ў хаце і на двары, забяспечваць цяпло і ўтульнасць, клапаціцца пра Ганну, якой ужо цяжка хадзіць. З вялікай цярплівасцю чакае Іван прыбыцця ў вёску аўталаўкі, якая прыязджае сюды толькі два разы на тыдзень, бо калі прапусціш яе прыезд — можна застацца без хлеба і ўсяго самага неабходнага. Цяжка пражыць на невялікую пенсію, асабліва цяпер, калі Івана пазбавілі шэрагу льгот, таму, як кажа ён сам, *"усё падлічваем, бо да наступнай пенсіі можа і не хапіць"*.

Іван Ігнацьевіч ніколі не злоўжываў алкаголем, а пасля нямецкага палону і паліць кінуў. Вядома, яны з Ганнай Юльянаўнай могуць і чарку ўзняць, калі на гэта ёсць пэўныя падставы, але п'яніц асуджаюць, вельмі дрэнна ставяцца да суседзяў, якія, па іх словах, *"пашалелі ад гарэлкі і з-за гэтага трапілі ў "Навінкі"*.

Нялёгкім быў лёс сям'і Бладыкаў, але каханне і падтрымка адно аднаго дапамаглі не зламацца. У 2000 годзе лёс нанёс чарговы ўдар па іх спакойнай старасці — ва ўзросце 44 гадоў памёр сын Уладзімір. Але шматлікія страты кампенсуюць астатнія дзеці, якія старанна дапамагаюць састарэлым бацькам, і ўнукі, якімі проста нельга не ганарыцца: унучка Саша навучаецца ў медыцынскім каледжы пры Медыцынскім універсітэце, марыць стаць стаматолагам; сярод захапленняў унучкі Крысціны гімнастыка, іграна фартэпіяна, харавыя спевы. Унук Ваня абяцае вырасці сапраўдным мужчынам і абаронцам — ён займаецца боксам і займае прызавыя месцы на разнастайных спаборніцтвах.

Не лашчыў бязлітасны лёс сям'ю Бладыкаў, але, нягледзячы на гэта, яны лічаць сябе шчаслівымі. Вось толькі вельмі баяцца страціць адзін аднаго. Доўгія зімовыя вечары на схіле сваіх дзён яны праводзяць ля тэлевізара, час ад часу крытыкуючы вострым народным слоўцам бясконцыя рэкламныя ролікі альбо навамодныя амерыканскія баевікі. Ім няма пра што шкадаваць. Праз усё жыццё пранеслі яны сваё каханне, якое толькі мацнела з гадамі. А маладым, відаць, трэба вучыцца ў такіх людзей цярплівасці і шчырасці і памятаць, што сапраўднае каханне не прадаецца і не купляецца, а дорыцца людзям вышэйшымі сіламі за сумленнае жыццё.

Ірына МУРАЎЁВА.

ДЗІКУНСТВА

Шматдзетная маці-забойца

Супрацоўнікі Маскоўскага РУУС Мінска ўстанавілі асобу жанчыны, якая забіла нованароджанае дзіця. Труп дзяўчынкі ў поліэтыленавым пакеце быў знойдзены на пустыні каля дома №22 па вуліцы Бялецкага.

Як паведамілі ў аддзеле інфармацыі і грамадскіх сувязяў ГУУС Мінгарвыканкама, забойцай аказалася 27-гадовая мінчанка, жыхарка мікраёна "Паўднёвы захад-6", маці трох дзяцей. Жанчына знаходзіцца ў дэкрэтным адпачынку, у яе дзве дзяўчынкі, пяці і сямі гадоў, і хлопчык, якому ўсяго год. Яна не замужам. У кватэры таксама жыве састарэлая маці, якая хварэе і практычна не ўстае.

Паводле інфармацыі органаў унутраных спраў, жанчына радзіла дома, у ваннай, пупавіну перарэзала лязом, а потым паклала дзіця ў поліэтыленавы пакет і закідала рэчамі. Праз два дні, узяўшы рыдлёўку і пакет, разам са знаёмымі накіравалася на пустку. Зямля была прамёрзлая, рыдлёўцы не паддалася, і тады пакет проста пакінулі пад елкамі, дзе ён і быў знойдзены.

Цяпер па гэтым факце пракуратурай Маскоўскага раёна сталіцы праводзіцца праверка.

Вячаслаў БУДКЕВІЧ.

СУЧАСНІК

Маршрут ад ракі маленства

На тых, каго большасць так званых нармальных людзей лічыць дзівакамі, якраз і трымаецца свет. Гэтую шматкроць праверану ісціну пацвярджае сваім жыццём і справамі патомны беларускі земляроб з вёскі Заобаль Шумілінскага раёна, былы штурман ВМФ СССР Анатоль Бычкоў.

Шмат хто з суседзяў здзіўляецца паводзінам Анатоля, ставяцца да яго як да "белай вароны", дзівака. А вось жывёлы, насупраць, туляцца да Бычкова, знаходзяць паблізу ад яго — у гаёчку побач з сядзібай — сховішча ад паляўнічых. Лось Піліп (такую мянушку даў яму Анатоль) прыходзіць сюды акурат у разгар паляўнічага сезона, бо тут бяспечна, ніхто не пакрыўдзіць. Стаіць Піліп і жаласліва глядзіць у вочы гаспадару сядзібы. А што яму, сахатаму, скажаш?

Былы штурман марскога флоту Анатоль Бычкоў — прыклад няўрымслівай працавітасці, уласцівай нашым продкам-вяскоўцам. Ужо год ён займаецца экалагічным турызмам, пра які апошнім часам шмат гаворыцца і пішацца агульнымі фразамі. А Бычкоў паказвае канкрэтны прыклад.

Пад стрэшкай хаты, дзе жыве сям'я Анатоля, чакаюць наступнага лета пяць вёславых катамаранаў з дзіўнымі найменнямі — "Тэвакэ" (імя палінезійскага марахода), "Глю-глю" (паводле аднайменнага марскога апавядання Новікава-Прыбоя), "Князь Вітаўт", "Чорная пярліна" (так звалася калісьці пірацкае судна) і "Гема" (у перакладзе з лацінскай — "каштоўны камень").

Назвы сведчаць аб нязводным рамантызме старога штурмана, які ўсе гэтыя чоўны змайстраваў самастойна і паводле ўласных чарцяжоў. Апошняе — нядзіўна, бо наўрад ці хто яшчэ на Віцебшчыне, а можа, і ва ўсёй Беларусі мае такі досвед у мараходстве, як Анатоль Леанідавіч Бычкоў з вёскі Заобаль, што на Шуміліншчыне. А рукі ў Бычкова залатыя.

Бацька ягоны быў матросам, кнігі пра мора Анатоль чытаў запоем з маленства. Таму зусім натуральна, што калі ён зрабіўся студэнтам сельскагаспадарчай акадэміі, то па начах сніў мора, караблі і сябе на палубе. У выніку Анатоль збег з акадэміі на Паўночны флот.

— Мяне клікаў Сусветны акіян, — узгадвае Бычкоў. — Менавіта мора зрабіла мяне чалавекам, дало адказ на большасць пытанняў, мора падарыла мне веру ў чалавека, у сяброўства, ва ўласныя сілы.

13 год адслужыў Анатоль Бычкоў у Севераморску на ракетных крэйсерах "Киров" і "Маршал Устинов", потым выкладаў у Вышэйшым ваенна-марскім вучылішчы ў Ленінградзе.

Але прасоленую морам душу Бычкова цягнула на радзіму, да берагоў сціплай рэчкі Обаль, дзе нараджаліся, жылі, працавалі і паміралі ўсе ягоныя продкі.

Прыехаўшы ў родны кут, Анатоль, на здзіўленне вяскоўцаў, робіцца фермерам, пачынае апрацоўваць тутэйшую неўрадлівую зямлю на 15 гектарах.

Напачатку мясцовыя жыхары паставіліся з недаверам да пераўтварэння старшага марскога афіцэра ў земляроба: "Ён жа, пэўна, толькі камандаваць умее..." А Бычкоў, атрымаўшы ў першы год зусім не зайздросны ўраджай збожжа, праз 13 год працы дасягнуў ужо 30 цэнтнераў з гектара.

Але сапраўдны поспех сялянскай гаспадаркі з экзатычнай назвай "Нараяна" аказаўся звязаным зусім не з апрацоўкай зямлі, а з навігацыяй. Праз колькі год фермер Бычкоў раптоўна прыпыніў земляробчую практыку і накіраваўся ў Севераморск, каб сустрэцца з флоцкімі таварышамі.

— Я зразумеў, — тлумачыць Анатоль Леанідавіч круты паварот свайго лёсу, — што аддаў зямлі свае даўгі і што трэба рухацца далей. Дый цяжкавата аднаму цягнуць такую гаспадарку, тым больш калі стаіш на парозе восені жыцця — мне 55 год.

У Севераморску, падчас сустрэчы з сябрамі, нарадзілася ў Бычкова ідэя стварэння турыстычнага маршруту па рэчцы Обаль на катамаранах.

Чаму на катамаранах? А таму, што гэтыя двухкорпусныя судны (на тамільскай мове слова "катамаран" азначае "звязаныя адно з адным бярвенні") з'яўляюцца ледзь ці не самымі старажытнымі і бяспечнымі сродкамі перасоўвання па вадзе.

Анатоль сам праектаваў і майстраваў сваю "флатылію". Сам распрацаваў маршрут, сам з маладым кампаньёнам, пляменнікам Алегам, чысціў заваленае дрэвамі рэчышча Обалі, а потым з Алегам і прыёмным сынам Аляксеем зладзіў першую, выпрабавальную вандроўку па Обалі аж да Полацка.

Справа зрушылася з месца, маршрутам пачалі цікавіцца людзі.

— Гэта нядзіўна, — зазначае Анатоль Леанідавіч. — Обаль — рэчка надзіва чыстая, вада ў ёй жывая, нашмат лепшая за ваду Дзвіны.

За лета 2007 года па маршруце, які называецца "Обальскія катамараны" прайшлі на вёслах ужо каля 60 чалавек, у тым ліку — эколагі з грамадскага аб'яднання "Ахова птушак Бацькаўшчыны". Усе былі ў захапленні.

На 20-кіламетровы маршрут па Обалі, нібыта каралі на нітку, нанізаныя гістарычныя і прыродныя славутасці. Водны шлях прылягае праз месца, дзе з 1563-га па 1579 год стаяла фартэцыя Івана Грознага, разбураная войскамі Стэфана Баторыя.

На маршруце — старажытныя курганы ва ўзросце 5—6 тысяч гадоў, былая сядзіба пана Баравіка ў Панячыне з дубамі-волатамі, рэшткі старажытнага млына латыша Рэйна Вальберга непадалёку ад Маськоўшчыны. Завяршаецца маршрут каля сядзібы гаспадара катамаранаў — у вёсцы Забаўкі, што недалёка ад Заобалі. Рака Обаль цячэ літаральна за домам Бычковых. Маляўнічы выгін рэчышча — і перад вандроўнікамі адкрываецца навігацыйны знак у выглядзе піраміды, якую былы штурман Бычкоў склаў з рознакаляровых камянёў — чорных, блакітных, чырвоных і белых, што сімвалізуе першаэлементы свету — зямлю, ваду, паветра, агонь і эфір.

Летась на маршруце з'явіліся некалькі адмыслова абсталяваных для адпачынку прыстаняў, але Анатоль Бычкоў і ягоны партнёр Алег ужо распрацавалі праект развіцця маршруту ў наступным сезоне. Мяркуецца збудаваць на водным шляху базу адпачынку з пяці дамоў, каб турысты мелі магчымасць пераначаваць у прыстойных умовах, прыпыніцца на больш працяглы час.

Цяпер "обальскія катамараншчыкі" шукаюць сродкі на будаўнічыя матэрыялы і дрэвааапрацоўчы станок. Анатоль Бычкоў хоча, каб домікі былі не падобныя адзін на аднаго. А яшчэ ён плануе да лета абсталяваць некалькі катамаранаў ветразямі, каб выйсці пад імі на возера Обаль, куды можна дапляць з аднайменнай рэчкі прытокамі.

Кожны катамаран умяшчае чатырох чалавек, а вытрымлівае — шэсць-сем. Да таго ж яны спраектаваны такім чынам, каб веславалі ўсе, хто плыве.

Пракат катамарана каштуе 60 тысяч рублёў за суткі. Як на чатырох, дык і нядорага.

Частуючы стомленых вандроўнікаў кавай і вегетарыянскім абедам, прыгатаваным гаспадыняй Ларысай Георгіеўнай, Анатоль Бычкоў чуе, што госці павялі размову пра шчасце. Гаспадар уступае ў гутарку.

— Каб займець шчасце, — гаворыць былы штурман і фермер, — чалавек мусіць знайсці мір у сабе самім. А пасля гэтага — зладзіць мір у сваёй сям'і. Мір — гэта спакой.

Дарослыя дзеці Анатоля і Ларысы Бычковых — сын (дарэчы, ён кандыдат сельскагаспадарчых навук) і дачка — жывуць у Санкт-Пецярбургу. Пяць год таму Анатоль Леанідавіч і Ларыса Георгіеўна ўзялі ў сям'ю прыёмнага сына Лёшу, і цяпер ён ужо вучань пятага класа, з ахвотай дапамагае бацьку.

Анатоль Бычкоў лічыць, што ягоны маршрут "Обальскія катамараны" спрыяе таму, каб людзі набывалі мір у душы.

— Уявіце, — кажа ён, — плывуць па ціхай, чыстай рэчцы чатыры чалавекі, дзеляцца думкамі, ведамі пра жыццё. Яны ж у гэты час не адзінокія. Вось так і ўсім нам трэба рухацца з дня ў дзень, разумеючы, што мы — адно цэлае. Хіба ж гэта не суцяшае, не супакойвае душу?

Каму-небудзь Анатоль Бычкоў здаецца дзіваком. Але ён калі і дзівак, то ў тым толькі сэнсе, што здольны ствараць дзівосы. Бо ён дзейны і настойлівы чалавек.

— Трэба дзейнічаць, бо гэта — адзіны сродак ад старасці, — упэўнены стары мараход, дасведчаны фермер і паспяховы прадпрымальнік Анатоль Бычкоў з вёскі Заобаль.

Сяргей БУТКЕВІЧ.

СКАНДАЛ

Абкрадалі... школы і дзіцячыя садкі

Справа на падставе ч.3 арт.210 Крымінальнага кодэкса (крадзеж шляхам злоўжывання службовымі паўнамоцтвамі) распачата паводле матэрыялаў УБЭЗ ГУУС Мінгарвыканкама ў дачыненні да двух намеснікаў галоўнага бухгалтара, кіраўніка фінансавай групы і бухгалтара ўпраўлення адукацыі адной з раённых адміністрацый Мінска.

Як паведаміла БелаПАН оперупаўнаважаны па асабліва важных справах УБЭЗ МУС Беларусі Вераніка Пасмецьева, гэтыя людзі, злоўжываючы службовымі паўнамоцтвамі, шляхам незаконнага спісання грашовых сродкаў з фондаў заработнай платы розных дашкольных і школьных устаноў раёна залічылі на свае асабістыя карт-рахункі амаль 20 мільёнаў рублёў. Грошы былі выкрадзены з сумы, што склалася ў сістэме адукацыі раёна за кошт эканоміі грашовых сродкаў школ і дашкольных устаноў.

Падазроныя, якія цяпер знаходзяцца пад падпіскай аб нявыездзе, рыхтавалі фальшывыя бухгалтарскія дакументы і падавалі іх у банк для атрымання зарплаты.

Згодна з крымінальным заканадаўствам, за крадзеж шляхам злоўжывання службовымі паўнамоцтвамі ў буйным памеры службовым асобам пагражае пакаранне ў выглядзе пазбаўлення волі ад 3 да 10 гадоў з канфіскацыяй маёмасці і пазбаўленнем права займаць пэўныя пасады.

Вячаслаў БУДКЕВІЧ.

КРЫМІНАЛ

«Лялечнікі» папаліся

Злачынную групу махляроў, якія рабавалі пенсіянераў, затрымалі ў Мінску.

На працягу 2007 года і сёлета яны з дапамогай так званай "лялькі" (муляжа грошай) выманьвалі ў старых людзей грошы, паведамляе БЕЛТА.

Злачынцы высочвалі сваіх ахвяр на поштах альбо ў аддзяленнях банкаў, дзе пераконваліся, што яны атрымалі пенсію ці абмянялі валюту. На вуліцы адзін з махляроў падкідваў "ляльку", якую знаходзіў пенсіянер альбо іншы злачынца, які прапаноўваў бабулі ці дзядулі падзяліць знаходку.

У гэты момант і з'яўляўся іх гаспадар, які патрабаваў у "шчасліўчыкаў" паказаць усе купюры, якія маюць пры сабе, каб знайсці свае. Падчас перагляду грошай махляры выцягвалі частку купюраў з грошай пенсіянера і знікалі. Колькі старых людзей у сталіцы пацярпела ад іх дзейнасці, не паведамляецца.

Народная Воля http://www.nv-online.info
25 СТУДЗЕНЯ 2008 г.

ВОКРУГ СПОРТА

Умер Бобби Фишер

В Исландии на этой неделе прошли похороны бывшего чемпиона мира по шахматам Бобби Фишера.

На церемонии прощания с Фишером, закрытой для представителей СМИ, присутствовали несколько близких друзей шахматиста и его многолетняя спутница жизни — Миоко Ватаи.

Гениальный шахматист был похоронен на кладбище католического прихода в небольшом городке Селфосс, расположенном в 60 километрах от Рейкьявика.

Фишер скончался 19 января на 65-м году жизни в одной из больниц Рейкьявика после двухмесячной болезни. В Исландию шахматист переехал на постоянное место жительства в 2005 году. Эта страна предоставила ему гражданство после того, как его американский паспорт был аннулирован, а власти США начали судебное преследование шахматиста за участие в матче, состоявшемся в Белграде в 1992 году, обвинив его в нарушении международных санкций против бывшей Югославии.

В 2004 году Фишер, несколько лет проживший в Японии, был задержан с аннулированным американским паспортом в токийском аэропорту и помещен в тюрьму. США добивались выдачи шахматиста с целью привлечь его к суду, однако власти Исландии, где на матче, состоявшемся в 1972 году, он обыграл Бориса Спасского и стал чемпионом мира, предоставили ему гражданство.

Даешь проведение матчей чемпионата Беларуси в Париже!

Футбольный клуб "Москва" предложил питерскому "Зениту" сыграть матч второго круга в Лондоне.

Руководство питерской команды дало предварительное согласие. В ближайшее время клубы намерены заручиться поддержкой Российского футбольного союза.

Само предложение провести матч ФК "Москва" — "Зенит" поступило от компании IMG, которая занимается, в частности, агентской деятельностью и представляет интересы ряда футболистов, выступающих в российской премьер-лиге.

Президент ФК "Москва" считает, что проведение матча чемпионата России в Лондоне поспособствует развитию российской премьер-лиги вообще, и клубов, которые примут в нем участие, в частности.

Ранее матчи чемпионата России никогда не проводились за границей. В 2007 году "Зенит" стал победителем национального первенства, а ФК "Москва" занял четвертое место. Календарь чемпионата России 2008 года еще не утвержден, поэтому точная дата матча ФК "Москва" — "Зенит" пока не известна.

Бекхэм снова торгуется

Бывший капитан футбольной сборной Англии Дэвид Бекхэм, выступающий сейчас в чемпионате США, может перейти в английский "Ньюкасл".

Владелец английского клуба миллиардер Майк Эшли начал неофициальные переговоры на предмет перехода Бекхэма, пишет издание The Mirror.

Бизнесмен готов заплатить американскому клубу компенсацию за игрока. Эшли, который является совладельцем компании Adidas, пытается договориться с "Лос-Анджелесом" о том, чтобы Бекхэм перешел в "Ньюкасл" на правах аренды, но при этом он готов заплатить американскому клубу достойную компенсацию и заключить с футболистом многолетний контракт.

Стоит отметить, что Бекхэм является лицом Adidas, и переход в "Ньюкасл" может быть выгоден для всех сторон с коммерческой точки зрения.

Алесь СВЕТЛАНИЧ.

Екатерина КАРСТЕН:

«Дочь Сашка тоже уже садится в лодку»

Лучшая спортсменка Беларуси прошлого года, олимпийская чемпионка и неоднократная чемпионка мира по академической гребле Екатерина КАРСТЕН — редкий гость в Минске. Но всегда желанный.

В последнее время Катя живет и тренируется в Германии. У нее есть любимый и любящий муж Вильфред, дочь Сашка и тяжелое, но отнюдь не тягостное занятие академической греблей, которое уже превратилось в работу. Екатерина Великая, как ее часто называют журналисты, настолько великая, что, оказалось, перед ней открываются даже границы.

— Приехали с мужем Вильфредом и тренером на машине на пограничный переход в Брест, а там оказалось, что Вильфред то ли забыл, то ли потерял вкладыш в паспорт с визой, — теперь уже с улыбкой рассказывает Екатерина. — Что делать? Начала объяснять пограничникам, что, мол, еду по приглашению Национального олимпийского комитета, что случился такой вот конфуз... Те давай звонить своему начальнику. А я в Минск своим позвонила. Через пару минут служивые приходят, говорят: "Все в порядке, Екатерина, вопрос решен, проезжайте. Я еще мужу сказала: "О-о! Оказывается, в Беларусь уже и без виз пускают".

— Всей семьей приехали или только с мужем?

— Только с Вильфредом. Дочь осталась в Германии, она у меня уже взрослая. В этом году у нее распределение в другие школы, так что появились и небольшие проблемы, для решения которых нужно время. Сашка, кстати, заявила мне на днях: "Мама, я тоже буду гребчихой. Можно уже заниматься?" "Дело твое, — отвечаю, — но годика три еще нужно подождать". Ей же 9 мая только десять лет будет.

— Я помню, что вы ее раньше постоянно брали с собой на сборы...

— Она все время ездила маленькой со мной на сборы, привыкла к гребле. В лодку, конечно, не залезала, но в четыре годика уже сидела на тренажере. Позже стала заниматься гандболом, волейболом, а пару дней назад, повторюсь, сделала мне официальное заявление насчет академической гребли. Уже даже и на берегу пробовала себя в лодке.

— Так вы не против, чтобы Сашка превзошла маму?

— В принципе, я не собираюсь ей указывать какое-то место в жизни. Сама должна решить, что ближе. Академическая гребля, конечно, тяжелый вид спорта, а она у меня такая худенькая, хотя и высокая. Но это пускай будет ее выбор. Ей решать. А превзойдет меня, так я буду только рада. Но пока Александра раз в неделю занимается гандболом, хотя я даже и не видела, как она там тренируется.

— Дочь больше общается на немецком языке или на русском?

— На немецком.

— Как часто она приезжает в Беларусь?

— Очень редко. Была на осенних каникулах здесь.

— Катя, если переходить к делам более земным, а точнее — водным, как вы оцениваете свой результат в этом сезоне? Приятно, что снова признаны лучшей спортсменкой года?

— Последнее очень удивило! Мне кто-то раньше говорил, что спортсмен не может два года подряд признаваться лучшим. И вот — нате вам сюрприз! Но я ведь тоже в прошлом году своих болельщиков не подвела и, считаю, что выступила просто отлично.

— А кто пригласил вас в Минск на чествование?

— Из Национального олимпийского комитета позвонили буквально за день до мероприятия. В 12 часов дня по немецкому времени у меня раздался звонок, а уже в шесть вечера мы выехали на машине в Минск. До этого еще и потренироваться успела, и Александру "пристроила"...

— И куда "пристроили"?

— Со мной еще две девочки тренируются, они за ней, когда меня нет, и наблюдают.

— Зимой в Германии тренируетесь?

— Да, там вода стоит, не замерзает. Перед Олимпиадой приеду потренироваться сюда, поучаствую в Бресте в Кубке Беларуси.

— Предолимпийское волнение чувствуется?

— Волнуюсь не столько за свое выступление, сколько за то, что может "оборваться" планируемый результат. Понимаете, уже все привыкли, что Екатерина Карстен выигрывает только "золото". Вот этот груз очень давит. Очень тяжело жить и думать, что ты не имеешь права оступиться и не имеешь права на ошибку. Хотя по самим тренировкам и по степени готовности чувствую себя очень уверенно.

— Ваша уверенность окрепла, когда заявили, что выиграете в Пекине "золото"?

— Я буду стараться — вот все, что могу сказать. Но вы должны понимать, что спорт, а уж тем более Олимпийские игры — очень непредсказуемы. Последние три года меня пока никто не побеждал, так что есть, как говорят, все предпосылки.

— В белорусском спорте после завершения карьеры себя видите?

— А я разве говорила о завершении своей спортивной карьеры? Посмотрим, какой будет результат в Пекине. Может быть, буду тренироваться еще до 2012 года и не исключаю свое выступление на Олимпиаде в Лондоне.

— Спортивные чиновники говорят, что у спортсменов при подготовке к Олимпиаде абсолютно нет никаких проблем. У вас их действительно нет?

— Как бы вам сказать... Вот намедни тренер мой поехал на немецкий завод по производству спортивных лодок, и оказалось, что на мою лодку нет запроса из Белорусской федерации академической гребли. В принципе, я тренируюсь на старой лодке, а новая предназначена для Олимпиады в Пекине. Но я даже не знаю, почему наша Федерация забыла о запросе на лодку.

— Сколько делается такая лодка?

— В таком вопросе торопиться не стоит. На заводе могут сделать побыстрее, но это не значит, что качественнее. Тем более что сейчас, накануне Олимпиады, на завод поступает очень много запросов. Так что нашим чиновникам следовало бы не "хлопать ушами".

— Катя, родной дом часто навещаете?

— Очень редко. Бывают моменты, когда есть свободное время, но перед Олимпиадой, боюсь, будет очень проблематично вырваться домой. Хотя к маме я приезжаю с огромным удовольствием.

Алесь СИВЫЙ.
Фото Юрия ДЕДИНКИНА.

МАЗАІКА

Ракіроўка

Былога галоўнага трэнера футбольнага мінскага "Дынама" Аляксандра Хацкевіча рэкамендавалі на пасаду галоўнага трэнера юніёрскай зборнай Беларусі.

Былы настаўнік юніёраў Пётр Міхееў больш са зборнай не працуе. На пасяджэнні камітэта, які ўзначальвае намеснік старшыні Асацыяцыі "Беларуская федэрацыя футбола" Міхаіл Вяргеенка, выступленне зборнай у адборачным турніры чэмпіянату Еўропы ў верасні 2007 года і міжнародным юнацкім турніры ў Мінску ў студзені гэтага года было прызнана незадавальняючым, пасля чаго Міхеева вызвалілі ад займаемай пасады.

Ці дапамаглі трэнеры-немцы беларускай зборнай?

Пагадненне з клубам другой бундэслігі з нямецкай Ены "Карл Цэйс" падпісаў галкіпер футбольнай зборнай Беларусі Васіль Хамутоўскі. Пагадненне будзе дзейнічаць да 30 чэрвеня 2008 года. Галкіпер беларускай зборнай паспеў ужо ўзяць удзел у спарынгу з кіеўскім "Арсеналам", у якім "Карл Цэйс" прайграў з лікам 1:2. Хамутоўскі быў заменены на 60-й хвіліне, прапусціўшы адзін гол.

Барацьба за Ковеля працягваецца

Кіраўніцтва львоўскага футбольнага клуба "Карпаты" засталося вельмі незадаволеным апошнім лістом ад мінскага "Дынама".

Нагадаем, што клубы па-ранейшаму не могуць падзяліць футбаліста Леаніда Ковеля, якога "Дынама" ў мінулым годзе на год аддало ў арэнду ўкраінскаму клубу. Зараз генеральны дырэктар "Карпат" Аляксандр Яфрэмаў заявіў: "Больш уступаць у дыялог з "Дынама" мы не будзем, і ўжо рыхтуем неабходны пакет дакументаў у дысцыплінарныя органы ФІФА. Няхай нас рассудзяць вышэйшыя футбольныя інстанцыі. Вельмі непрыемна, што гісторыя, якая пачыналася напрыканцы лютага мінулага года сяброўскімі адносінамі двух прэзідэнтаў клуба, так дрэнна заканчваецца".

"Брэсцкія зубры" ідуць!

Каманда кадэтаў "Брэсцкія зубры" стала пераможцай VIII Міжнароднага турніру па бейсболе на Кубак прэзідэнта Польшчы.

У фінале нашы бейсбалісты з лікам 2:1 перамаглі каманду з Вільнюса. Усяго ж брэстаўчане правялі на гэтых спаборніцтвах шэсць сустрэч. Прайгралі толькі ў адной — камандзе з Каўнаса. Лепшым іграком турніру прызнаны ігрок "Брэсцкіх зуброў" Аляксей Лукашэвіч. Усяго на гэтых прэстыжных спаборніцтвах бралі ўдзел 12 каманд (ігракі 1994-1996 гадоў нараджэння) з Польшчы, Літвы, Расіі, Малдовы і Беларусі.

У лютым брэсцкая каманда возьме ўдзел у рэспубліканскім турніры па бейсболе ў Мінску.

Алесь СВЯТЛАНІЧ.

ШАХМАТЫ

Из шахматной классики

Один из видных мастеров советской шахматной композиции Сергей Михайлович Каминер (1908--1938) свой первый этюд опубликовал в 1924 году. Всего же за короткий жизненный путь он составил 65 этюдов, из которых 27 были отмечены призами и отличиями на конкурсах. В 1938 году он был репрессирован и погиб в ГУЛАГе. Один из этюдов Каминера мы предлагаем вниманию любителей шахматной композиции.

Белые: Kph5, Ca2, Kg5, Kh8, п. e6 (5).

Черные: Kpd4, Ke3, Kf8, п. d2 (4).

Выигрыш.

Положение на доске выглядит обоюдоострым, проходные пешки противников грозят пройти в ферзи. Но ход за белыми, и они используют это обстоятельство с максимальной силой. 1.Kf3+ Kpc3 2.e7 Kd7 3.K:d2 Kf5! Не допуская превращения белой пешки ни в ферзя, ни в коня (4.e8K? Kp:d2 5.Ce6 Kf6+ 6.K:f6 Kg7+) 4.Ke4+ Kpd4 5.e8K! Теперь превращение пешки в коня ведет к победе. 5...Kp:e4 6.Cb1+ Kpe5 7.Kg6+ Kpe6 8.Ca2x! Эффектный мат в центре доски. Этюд был удостоен первого приза на конкурсе журнала "Шахматы" в 1927 году.

Сверьте решение

Двухходовка А.Азова (опубликована 23.11): 1.Ла5!

Композиция Л.Кнотека ("Народная воля" за 30.11.): **1.Фg7**!

Цугцванг. 1...Kpa7 2.c8C! Kp:a8 3.Фa1x, 1...Kpc8 2.Фg2! Ke5 3.Kb6x, 1...Kp:a8 2.c8Ф+ Kpa7 3.C:c5x.

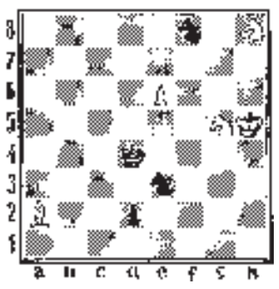

Смотр юных талантов

В Турции прошел чемпионат мира по шахматам среди юношей и девушек в возрастных группах до 8, 10, 12, 14, 16 и 18 лет. В соревнованиях выступили около полутора тысяч юных спортсменов со всех континентов. В чемпионате участвовала большая группа юных белорусских шахматистов.

В младшей возрастной группе (до 8 лет) хорошее впечатление оставила игра Антона Шеремета из Осиповичей. На протяжении всей турнирной дистанции он боролся за высокие места. И лишь обидное поражение в последнем туре в партии, в которой Антон добился преимущества, снизило результат. В итоге Шеремет занял 11-е место при 123 участниках. В 11 встречах он набрал 7,5 очка. Для дебюта отличный итог.

У девочек в этой группе выступала Анастасия Селенчик из Гомельской области. Она набрала 5 очков из 11 и заняла 42-е место при 72 участницах. У девочек в возрасте до 10 лет нашу республику представляла Катя Протько из Жодино. Она заняла 40-е место при 104 участницах. В 11 партиях Катя набрала 6 очков.

У мальчиков в возрасте до 10 лет наш Валентин Ежель (Гомель) финишировал с результатом 5 очков из 11, что принесло ему только 99-е место при 156 участниках.

Лучший результат из белорусских участников показала минчанка, кандидат в мастера Анастасия Зезюлькина, которая выступала в чемпионате девушек в возрасте до 12 лет. Она набрала 7,5 очка из 11, что позволило ей финишировать на 10-м месте при 120 участницах. У юношей в этой группе минчанин Андрей Савицкий, набрав 5,5 очка из 11, занял 74-е место при 161 участнике.

В чемпионате девушек до 14 лет минчанка Татьяна Рево заняла 45-е место при 112 участницах. В 11 встречах она набрала 6 очков. Более высокий результат показал кандидат в мастера Давид Хачикян из Барановичей.

Он набрал 7 очков из 11, что принесло ему 23-е место при 154 участниках.

В соревнованиях девушек до 16 лет минчанка Алиса Щербакова с 5 очками финишировала на 66-м месте при 104 соперницах. Слабее в этой группе у юношей сыграл Дмитрий Полещук (Минск). Его результат -- 4,5 очка, 93-е место при 126 соперниках.

В старшей возрастной группе (до 18 лет) у девушек играла витебчанка, кандидат в мастера Елена Минина. Она довольствовалась 50-процентным результатом - 5,5 из 11, 35-е место при 80 участницах. У юношей наш Юрий Борсук (Минск) набрал 6 очков и финишировал на 41-м месте при 144 участниках.

В целом выступление белорусских шахматистов вряд ли можно признать успешным. Особенно если вспомнить, что были такие достижения, как завоевание Юрием Тихоновым в 1992 году и Сергеем Жигалко в 2003 году золотых наград на подобном чемпионате мира.

СИТУАЦИЯ

Брестская спортсменка выступает за Германию

А дома фирма, закрепленная за единственной олимпийской кандидаткой от области, отказалась помогать ей из-за "нехватки средств".

В номинации "бадминтон" единственный реальный кандидат на поездку в Китай — брестчанка Ольга Конон. 18-летняя спортсменка — мастер спорта международного класса по этому виду спорта. Ее высшее достижение — чемпионка Европы-2007 среди юниоров в парном разряде.

На сегодняшний день в олимпийском рейтинге Оля — 36-я. Чтобы принять-таки участие в Олимпийских играх, к началу лета ей необходимо оказаться не ниже 38-й позиции.

Учитывая прежние победы юной спортсменки, можно верить в удачу. Что удивительно, золото и бронзу в 2007-м Оля завоевала после серьезной травмы — разрыва крестообразных связок. Вернуться на корт, по словам брестчанки, помогли Бог, родители и немецкие врачи.

К слову, землячка — участница международного бадминтонного лагеря в немецком Саарбрюкене. И уже второй год выступает за один из клубов Германии.

Заинтересованные фонды не скупятся на средства для подготовки европейских талантов. Поэтому два десятка молодых людей из немецкого "кемпа" уже второй год готовят к поездке в Пекин специалисты из Швеции, Китая и Кореи.

— Там я чувствую себя звездой, — комментирует Конон. — После прошлогодних побед обложки немецких журналов пестрили моими фотографиями. Жаль, в Беларуси это мало кого интересовало.

Уже в 12 лет, как только начались поездки за рубеж, Оля поняла: ждать помощи не от кого. Даже Белорусская федерация бадминтона не могла систематически выделять деньги для "загранкомандировок".

Вот и сейчас официальный тренер, закрепленный за спортсменкой в Беларуси, — Виктор Конах мало чем бывает полезен. А процветающее брестское предприятие отказалось от спонсорства.

Но Оля не отчаивается, рассчитывает на свои силы. И примером ей служит бадминтонный кумир — Надежда Костючик. Сменив гражданство, эта спортсменка сейчас приносит славу нашей западной соседке — Польше.

Федор АГАФЬЕВ,
www.bulletinonline.org

РЭКОРД

Штурханула... на лепшы вынік у свеце

На турніры Рэспубліканскага цэнтра алімпійскай падрыхтоўкі па лёгкай атлетыцы ў Мінску беларуская штурхальніца ядра Надзея Астапчук атрымала перамогу з вынікам 19 метраў 73 сантыметры, паказаўшы найлепшы вынік сезона ў свеце.

Пра гэта паведаміла прэс-сакратар Беларускай федэрацыі лёгкай атлетыкі Анастасія Марыніна.

Другую пазіцыю займае амерыканка Элізабет Уонлес, у актыве якой штуршок на 18 м 18 см (11 студзеня на спаборніцтвах у ЗША).

Нагадаем, што на сусветным лёгкаатлетычным фінале ў Штутгарце (Германія) спартсменка заваявала залаты медаль (20,45 м), на чэмпіянаце свету ў Японіі — сярэбраны (20,48 м).

Дарэчы, сусветны рэкорд у гэтай дысцыпліне ў жанчын складае 22,50 м (устаноўлены ў 1977 годзе Хеленай Фібінгеравай з Чэхаславакіі), у мужчын — 22,66 м (у 1989 годзе амерыканцам Рэндзі Барнсам).

Дзмітрый УЛАСАЎ.

Адрас рэдакцыі:
220030, Мінск, вул.Энгельса, 34а.
Прыёмная: тэл./факс (017) 3286871.
Тэл./факс рэкламнага аддзела: 3286904, 3286906
E-mail : nv@promedia.by
http://www.nv-online.info

Заснавальнік і галоўны рэдактар Іосіф СЯРЭДЗІЧ

У сувязі з адсутнасцю магчымасці рэдакцыя матэрыялы не рэцэнзуе і не вяртае, права ўступлення ў перапіску пакідае за сабой. За інфармацыю, размешчаную ў рэкламных аб'явах, рэдакцыя не адказвае. Могуць друкавацца матэрыялы, у якіх пазіцыя аўтараў не падзяляецца газетай. Пасведчанне аб рэгістрацыі перыядычнага выдання №246 ад 10 кастрычніка 1996 г. (пасведчанне аб дзяржаўнай рэгістрацыі №224 ад 6 сакавіка 2000 г.). Надрукавана ў ТАА "Типография Михайлова - С", 214020, г.Смаленск, вул. Шаўчэнкі, 86. Па заказе ТАА "Типография Михайлова", 214000, г.Смаленск, вул. Кастрычніцкай рэвалюцыі, д.38, кв.54. Падпісаны ў друк 22.01.2008 у 16.00. Аб'ём 4 друк. аркушы. Тыраж: 10 026 экз. Заказ №