№1
КРАСАВІК 2007

Выбар

Газэта Магілёўскай абласной кааліцыі дэмакратычных сілаў

ТЕАТР

«Билокси-блюз» на горецкой сцене

Профессионального театра Горки не видели уже давно. Поэтому полный зал, собранный Могилевским областным драмтеатром, который, кроме всего прочего, сохранил чувство реальности и выставил приемлемую цену на билеты, выглядел вполне естественно. Вполне уместным выглядело и распространение билетов в школах – нынешнее поколение 10-15 летних представление о театре имеет весьма смутное, основанное разве что на школьной самодеятельности. По ТВ же трансляция спектаклей, хотя бы детских, нынче большая редкость. Этим же, пожалуй, объясняется и некоторое количество пустых мест (в основном там, где сидели школьники), образовавшееся в зале после антракта. Театр все же надо понимать, а с первого раза это бывает трудно.

Пьеса «Билокси-блюз», предложенная зрителю, была подобрана на редкость удачно – и по тематике (большинство зрителей в зале – молодежь) и по воспитательному значению – наглядевшись на «прелести» начального этапа воинской службы кое-кто из хронически неуспевающих студентов, возможно, задумается о нависшей над ним перспективе.

Кроме этого любителям армейского жанра предоставили хорошую возможность, как сейчас принято говорить, почувствовать разницу. Тянущаяся сейчас по многим телеканалам нудная жвачка о служебной эпопее прапорщика Шматко и придурковато-ленивых солдатиков ни в какое сравнение с увиденным на сцене, естественно, не идет. На каждое действие зал отзывался живо и искренне, а в итоге

гости получили длительную овацию и думается все, кто был по обе стороны сцены, провели этот вечер с хорошим настроением.

Несмотря на то, что режиссер-постановщик спектакля, Владимир ПЕТРОВИЧ, изрядно волновался, то и дело оглядывая зал, на наши вопросы он согласился ответить весьма охотно.

– КАК СЛУЧИЛОСЬ, ЧТО ТЕАТР РЕШИЛ ВЫЕХАТЬ В ГОРКИ?

- Это студенческий город, здесь преимущественно молодежная аудитория, а наш спектакль для молодежи и про молодежь. К тому же одна из наших актрис, Елена Кривонос, раньше играла в академическом театре «Парадокс». Еще один фактор – здесь есть площадка, способная принять профессиональный театр.

– ЕЛЕНА СЕГОДНЯ УЧАСТВУЕТ В СПЕКТАКЛЕ?

- Да, она играет одну из главных ролей.

– МОГУТ ЛИ ГОРКИ РАССЧИТЫВАТЬ НА ПРОДОЛЖЕНИЕ ВАШИХ ВИЗИТОВ?

- Думаю, что да – у нас есть несколько спектаклей, на молодежные темы и мы готовы их здесь показать.

– КАК ЧАСТО В ВАШУ ТРУППУ ПОПАДАЮТ НЕПРОФЕССИОНАЛЬНЫЕ АКТЕРЫ?

- Скорее, это исключение. Стараемся брать людей со специальным образованием, или потом учить их.

– ВАШЕ ВПЕЧАТЛЕНИЕ О ГОРЕЦКОМ ЗРИТЕЛЕ.

- Нормальный цивилизованный зритель, адекватно реагирующий на все, что происходит на сцене. Любой театр о таком может только мечтать

После спектакля мы встретились с игравшей на сцене землячкой – Елена КРИВОНОС рассказала, что игралось ей в этот вечер прекрасно.

- Здесь все родное, впечатления прекрасные, правда, что дома и стены помогают.

Иван МОРОЗОВ

ПЯТАЯ КОЛОНКА

ЗДРАВСТВУЙТЕ, УВАЖАЕМЫЕ ЧИТАТЕЛИ!

Газета, которую вы сегодня держите в руках – очередная попытка прорвать существующую в нашей стране информационную блокаду и донести до людей информацию, не отфильтрованную “чэсными” “журналистами” и идеологическими отделами. Основная часть наших публикаций будет посвящена событиям в нашей с вами Могилевщине. Делать ее будут как профессиональные журналисты, так и простые люди из глубинки, которым обрыдло изо дня в день читать в официальных “районках” про тракторы и надои. Так что, если у кого-либо из вас появится желание сотрудничать с нашей редакцией - в любом качестве: автор, распространитель, спонсор, рекламодатель, и.т.д. – милости просим. Телефон и другие контакты вы найдете на последней странице в выходных данных. Все что будет досылаться и окажется достойным публикации, будет публиковаться на языке автора (допускаются русский и белорусский в обоих его вариантах: т.н. “трашкевіца” и “наркомаўка”).

Заявленное издателями отсутствие цензуры предполагает в то же время цивилизованность общения – в этом мы полагаемся на авторов, но контроль за процессом и редакторские правки также возможны.

Однако, политика – политикой (увы, без нее в нашем государстве никуда не денешься, как ни крутись), а жизнь состоит из множества других интересных вещей. Поэтому мы готовы принимать материалы совершенно разных жанров: будет приветствоваться творчество (в разумных объемах), публикации о спорте, досуге, опросы жителей наших городов и деревень, рассказы об интересных людях.

Возможно, читатели подскажут и другие варианты размещения информации: эта газета для них и о них.

В любом случае у вас, уважаемые земляки, появится ВЫБОР на нашем скудном информационном пространстве. А выбирать – вам, чего мы и добиваемся.

Редактор

№1 КРАСАВІК 2007 Выбар
Газэта Магілёўскай абласной кааліцыі дэмакратычных сілаў

ЧАРНОБЫЛЬ

МАГІЛЁЎСКІЯ ДЭМАКРАТЫ ПРАПАНАВАЛІ ЎЛАДЗЕ ДАПАМОГУ Ў АРГАНІЗАЦЫІ МЕРАПРЫЕМСТВАЎ, ПРЫСЬВЕЧАНЫХ ГАДАВІНЕ ЧАРНОБЫЛЯ

Ліст з прапановай сваёй дапамогі ў арганізацыі чарнобыльскіх мерапрыемстваў прадстаўнікі аб'яднаных дэмакратычных сілаў Магілёва накіравалі старшыні гарвыканкама Віктару Шорыкаву і кіраўніку абласной "вэртыкалі" Барысу Батуры.

У лісьце падкрэсьліваецца, што гадавіна чарнобыльскай трагедыі не павінна выкарыстоўвацца дзеля падзелу людзей на "сваіх" і "чужых". Таму дэмакраты гатовыя разам з афіцыйнымі асобамі прыйсьці да мэмарыяльнага чарнобыльскага знаку і пакласьці свае кветкі побач з афіцыйнымі вянкамі. Таксама яны прапануюць уладзе дапамогу ў вырабу і распаўсюдзе друкаванай інфармацыі па чарнобыльскай тэме і выказваюць гатовасьць дасласьць сваіх прадстаўнікоў на любое афіцыйнае "чарнобыльскае" паседжаньне. Каб дакладна вызначыць, у якіх менавіта мерапрыемствах напярэдадні і ў дзень 26-га дэмакраты змогуць прыняць удзел, яны просяць паведаміць ім дакладны плян гарадзкіх і абласных афіцыйных мерапрыемстваў. Адначасова ў лісьце паведамляецца аб тых акцыях, якія заплянавалі аб'яднаныя дэмакратычныя сілы Магілёва.

Мясцовыя вэтэраны дэмакратычнага руху тым часам узгадваюць, што апошні раз прадстаўнік апазыцыі быў дапушчаны да выступу на гарадзкім афіцыйным мітынгу, прысьвечаным Чарнобылю, дзесяць год таму.

Віктар Войт

ПАМЯЦЬ

МАГІЛЁЎСКІЯ ДЭМАКРАТЫ ЎШАНАВАЛІ 70-Ю ГАДАВІНУ З ДНЯ ПАКУТЛІВАЙ СЬМЕРЦІ ЦІШКІ ГАРТНАГА

Памятны мітынг адбыўся ў лесе на ўскрайку горада, на месцы мяркуемай магілы Цішкі Гартнага (Зьмітра Жылуновіча) пісьменьніка і палітычнага дзеяча часоў пэрыяду нараджэньня і станаўленьня БССР. Гэтае месца было знойдзенае мясцовымі краязнаўцамі ў 1989 годзе і з таго часу іхнымі ж высілкамі адзначана сьціплым крыжом і шыльдачкай.

Да магілы беларускага патрыёта прыйшлі некалькі чалавек, пераважна маладых. Слова пра Цішку Гартнага сказаў старшыня гарадзкой суполкі ТБМ Алег Д'ячкоў, які нагадаў прысутным аб асноўных падзеях ягонага жыцьцёвага шляху.

Асобнае горкае месца ў гэтым расповядзе заняло нагадваньне пра тыя некалькі красавіцкіх дзён 1937 году, якія Цішка Гартны (верагодна па распараджэньні сьледчага Наркамата ўнутраных справаў) правёў у магілёўскай псыхіятрычнай лякарні, і якія скончыліся ягонай сьмерцю.

Прадстаўнікі дэмакратычных арганізацыяў горада маюць намер правесьці шэраг мерапрыемстваў да 120-годьдзя з дня нараджэньня пісьменьніка і грамадзкага дзеяча, якое прыпадае на сёлетнюю восень.

Віктар Войт

КААЛІЦЫЯ

ДЗЕНЬ ВОЛІ Ў ГОРКАХ

Сябры Горацкай дэмакратычнай кааліцыі адзначылі Дзень Волі праядзеньнем інфармацыйнай акцыі. Напярэдадні сьвята былі выпушчаныя чарговыя нумары газэтаў "УзГорак" і "Горацкі выбар", прысьвечаныя гэтай даце. У суботу і нядзелю мясцовыя актывісты раздавалі па горадзе гэтыя газэты, а таксама – значкі ды іншую атрыбутыку зь бел-чырвона белай афарбоўкай. Усяго было раздана каля дзьвюх тысячаў адзінак рознай прадукцыі.

Асноўным месцам праядзеньня акцыі стаў гардзкі рынак. У нядзелю, людзі, якія там ладзілі акцыю, пэрыядычна падтрымлівалі тэлефонную сувязь са сваімі калегамі, якія 25-га сакавіка знаходзіліся ў Менску, каб па магчымасьці паведамляць усім, хто цікавіцца пра Менскія падзеі.

Падчас правядзеньня акцыі да актывістаў некалькі разоў падыходзілі супрацоўнікі міліцыі, якія цікавіліся зьместам раздаваемых выданьняў, але браць іх у рукі адмаўляліся. Начальнік мясцовага РАУС, падпалкоўнік Зайцаў, які таксама наведаў рынак, прызнаў законнасьць акцыі. На ўсім яе працягу аніякіх перашкодаў з боку ўлады актывісты не адчувалі.

Эдуард Брокараў

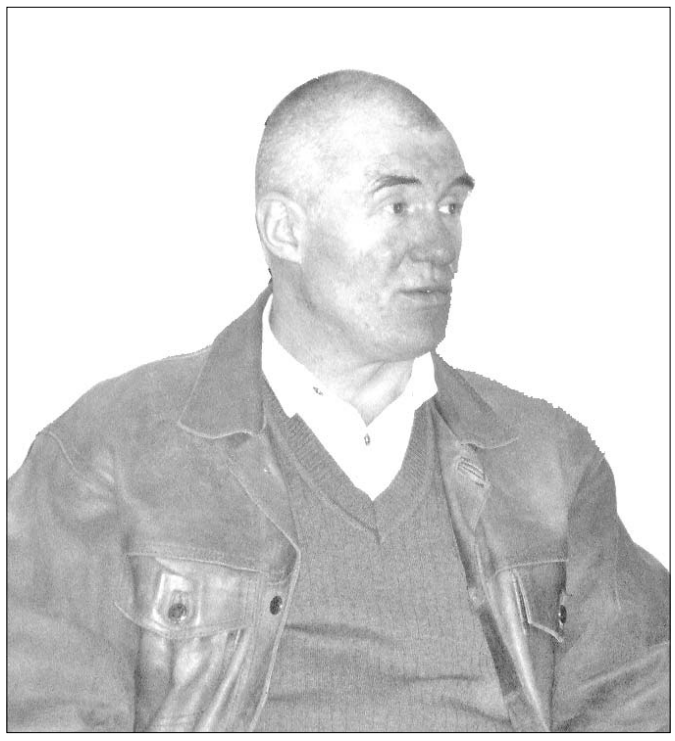

ГОСТЬ

«Ничейная» земля

В МИНУВШЕЕ ВОСКРЕСЕНЬЕ ГОРКИ ПОСЕТИЛ ИЗВЕСТНЫЙ БЕЛОРУССКИЙ ЭКОНОМИСТ, ПРЕПОДАВАТЕЛЬ БГУ, СОТРУДНИК МНОГОЧИСЛЕННЫХ ПРОГРАММ С УЧАСТИЕМ ЕВРОПЕЙСКИХ И РОССИЙСКИХ ПАРТНЕРОВ, КАСАЮЩИХСЯ ИНТЕГРАЦИИ НАШЕЙ БЕЛАРУСИ В МИРОВУЮ ЭКОНОМИКУ, МИХАИЛ ЗАЛЕССКИЙ. ЦЕЛЬЮ ЕГО ПОДОБНЫХ ПОЕЗДОК ЯВЛЯЕТСЯ ИНФОРМИРОВАНИЕ ГРАЖДАН ОБ ЭКОНОМИЧЕСКОМ ПОЛОЖЕНИИ СТРАНЫ И ПЕРСПЕКТИВАХ ЕЕ РАЗВИТИЯ, А ТАКЖЕ – ОТВЕТЫ НА ТЕ ВОПРОСЫ, КОТОРЫЕ СЕГОДНЯ ВОЛНУЮТ ЖИТЕЛЕЙ МАЛЫХ ГОРОДОВ.

Лично мне г-н Залесский интересен своим неординарным взглядом на ход событий в нашей стране. Бывший военнослужащий советских времен, он очень тонко разбирается в психологии нашего человека. В отличие от многих молодых экономистов, обученных классической либеральной западной экономике (в определенной степени это пока касается и меня), этот человек воспринимает экономические процессы, происходящие вокруг, сквозь призму нашего обывателя – бывшего советского человека.

Поэтому г-н Залесский долгое время очень точно прогнозирует развитие нашей экономики, которая давно попирает все аксиомы теоретиков. К примеру, на вопрос, как тут у нас все еще крутится? Залесский ответил так:

- Есть Россия (и генералы «с пулей в голове», о которых мы писали и раньше), есть Запад. Есть историческая вражда между ними, и Беларусь все последние 12 лет на сто процентов использует этот ресурс в своих целях. После развала СССР радиолокационные станции в Скрунде (Латвия) и Мукачево (Украина) были ликвидированы и у России на западном направлении осталась только размещенная в Беларуси Барановичская РЛС. Не станет этой РЛС – о каком-то паритете военных сил России и Запада нечего будет и говорить. Российская армия станет «слепой». Поэтому за «глаза» на Западе Россия готова платить, сколько попросят.

А тут и пример подоспел. Как недавно обмолвился министр топлива и энергетики Озерец, за газ мы сейчас платим России фактически только 55 долларов за 1000 куб.метров, а остальное – в долг. Прилетели в Литву и Польшу натовские F-16 – получите, белорусы, в подарок (бесплатно!) современные дроженные противовоздушные комплексы С-300. Но подчиняться они будут только Москве.

Россия и рада бы заставить наше правительство быть более сговорчивым в вопросах приватизации, но лишь чуть потянув за веревочку ценами на газ и нефть, вспомнив о стратегических оборонных вопросах, вынуждена его тут же ослабить. А нам – что! Ну было 4-5 миллиардов долларов в год, станет 2-3 миллиарда – все равно на чарку и шкварку хватит.

Очень интересным был вопрос: Почему Запад не имеет целостной продуманной стратегии в отношении Беларуси? По мнению г-на Залесского, Запад нас хорошо изучил, и даже немного боится. И вправду, западные эксперты говорят, что белорусы очень сильно отличаются от поляков, или немцев. Но еще больше мы не похожи на россиян. У нас очень большой процент людей, которые не имеют в жизни никакой цели и живут просто так. Для сравнения – на Западе таких лишь 3-5 процента, в России – 11 процентов. Такие люди очень инфантильны и малотребовательны с одной стороны, а с другого – очень агрессивны и неуравновешенны, когда их лишают того малого, что у них есть. По оценкам экспертов, более чем 17 процентов мужского населения Беларуси в случае резкого ухудшения благосостояния готовы к противоправным действиям, но не против власти, а против своих земляков – грабежам, насилию, и.т.д. В России этот процесс происходит перманентно, потому и резких массовых социальных взрывов там ждать не стоит. Белорусы же напоминают мину замедленного действия с большим разрушительным потенциалом, но предсказать, когда она взорвется, и, главное, против кого будет направлен взрыв, очень сложно. Западу же нужны стабильность и предсказуемость, а посему втягивать на свою орбиту страну с такими «минами» он не спешит.

Поэтому, по словам г-на Залесского, сегодня существует определенное соглашение между Россией и ЕЭС. Россия не присоединяет и не оккупирует наши земли, но продолжает проводить у нас свою военную политику. Запад же не стремится расширять свое влияние на наше общество, а все экономические вопросы, касающиеся Беларуси, решает по согласованию с Россией.

На вопрос, чего нам ждать в ближайшей перспективе, гость ответил: Ничего хорошего. Ведь как бы не упрямился Лукашенко, когда пожелают, тогда в экономическом плане Беларусь и съедят. Но не имея реальной, осмысленной поддержки в обществе, даже номинально сохранив власть, Александр Григорьевич все больше и больше будет зависеть от воли российских, или европейских олигархов-вадельцев транснациональных корпораций. Эти корпорации (например, Газпром, Лукойл, BASF, автоконцерны, и.др.) будут диктовать свои условия по распределению прибылей, заработанных в Беларуси и, разумеется, нам их будет оставаться все меньше и меньше. Бороться с этим процессом можно только создавая собственный крупный бизнес (собственных олигархов), проводя политику резкого повышения образовательного уровня будущих бизнесменов. Вместе с этим необходимо создавать гражданское общество, на которое бы опиралась вся система власти и в итоге – вся страна, а не так как сегодня, когда все опирается на одного человека. В этом случае появится надежда, что с нами будут считаться, как с партнерами, а не как сегодня – с нищими, просящими на чарку и шкварку.

Очень содержательной и полезной в плане понимания сегодняшнего положения в стране была эта встреча. Михаил Залесский пообещал, что он, или его коллеги и далее будут навещать наш регион. Поэтому редакция «УзГорка» приглашает всех заинтересованных жителей Горок и окрестностей оставлять свои координаты и присоединяться к дискуссии во время встреч, либо на страницах нашей газеты. Ведь именно потому, что мы не беспокоимся, не заботимся о своей земле, за рубежом многие считают ее «ничейной» и соответственно ведут себя с нашей страной. Давайте вместе сделаем первый шаг – просто задумаемся над тем, что ждет каждого из нас впереди и что мы можем сделать сегодня, чтобы наше будущее стало действительно светлым.

Андрей ЮРКОВ
Тел. 623 61 08

ЗАКОН, ЦІ ДЫШЛА?

Магілёўскія дэмакраты падалі ў суд скаргу на намесьніка старшыні ГВК

Ленінскі раённы суд г.Магілёва прыняў да разгляду калектыўную скаргу групы грамадзкіх актывістаў на намесьніка старшыні гарвыканкаму Фёдара Міхеенку. Менавіта ён сваім подпісам засьведчыў адмову гарадзкой улады на просьбу дэмакратаў аб правядзеньні шэсьця і мітынгу грамадзянаў на Дзень Волі, 25 сакавіка.

Заяўнікі судовай позвы аспрэчваюць законнасьць гэтай адмовы. На іхную думку, прычыны, па якіх грамадзянам было адмоўлена ў іхным праве на свабоду мітынгаў, вулічных шэсьцяў, дэманстрацыяў і пікетаваньня (гарантаваным Канстытуцыяй), не вытрымліваюць ні юрыдычнай экспэртызы, ні звычайнай лёгікі.

Заяўнікі рашуча нязгодныя з тым, у прыватнасьці, што ў сп. Ф.Міхеенкі былі сапраўдныя падставы для фармуляваньня такой прычыны адмовы, як "во избежание возникновения социальных конфликтов". Няможна, на іх думку, прыняць за законную прычыну адмовы і тое, што дзень абвешчаньня БНР, як гэта падкрэсьліваецца ў афіцыйным лісьце з гарвыканкаму, "не относится к числу государственных праздников и знаменательных дат РБ".

Аднак чарговая судовая справа магілёўскіх дэмакратаў супраць улады ў абарону Канстытуцыі й грамадзянскіх правоў не надае праваабаронцам асаблівага аптымізму. Толькі што дэмакраты, як паведамлялася, прайгралі справу супраць мясцовых міліцыянтаў, нягледзячы на, здавалася б, пераканаўчую для ўсіх – але не для суду – рацыю.

Віктар Войт

В ФЕВРАЛЕ ЭТОГО ГОДА В ГОРЕЦКОЙ РАЙОННОЙ ГАЗЕТЕ «ЛЕНИНСКІ ШЛЯХ» БЫЛО ОПУБЛИКОВАНО «СЕРДИТОЕ ПИСЬМО ИЗ КОНВЕРТА». ПОВОДОМ ДЛЯ ПУБЛИКАЦИИ СТАЛО ИНТЕРВЬЮ С БЫВШИМ КАНДИДАТОМ В ДЕПУТАТЫ ОБЛАСТНОГО СОВЕТА АНДРЕЕМ ЮРКОВЫМ, ОПУБЛИКОВАННОЕ В МЕСТНОЙ АНТИБАШИСТСКОЙ* ГАЗЕТЕ "ГОРЕЦКИЙ ВЫБОР" С РЯДОМ УТВЕРЖДЕНИЙ, КОТОРЫЕ ДОПУСТИЛ В СВОЕМ ПИСЬМЕ ЕГО АВТОР, Г-Н ЖУРАВЛЕВ, И ОПУБЛИКОВАЛА РЕДАКЦИЯ «ЛШ», МЫ БЫЛИ НЕ СОГЛАСНЫ, А ПОСЕМУ ОБРАТИЛИСЬ К ГЛАВНОМУ РЕДАКТОРУ ЛЮДМИЛЕ ГОНЧАРОВОЙ С ПРЕДЛОЖЕНИЕМ ПРОВЕСТИ «КРУГЛЫЙ СТОЛ» С УЧАСТИЕМ ВСЕХ ЗАИНТЕРЕСОВАННЫХ СТОРОН, НА КОТОРОМ КАЖДЫЙ МОГ БЫ ВЫСКАЗАТЬ СВОЕ МНЕНИЕ. ЛЮДМИЛА ВАСИЛЬЕВНА ПОНАЧАЛУ СОГЛАСИЛАСЬ С НАШИМ ПРЕДЛОЖЕНИЕМ, НО СПУСТЯ НЕСКОЛЬКО ДНЕЙ ВДРУГ ПЕРЕДУМАЛА И ДАЛА «ОТБОЙ». ПРИШЛОСЬ ДЕЙСТВОВАТЬ ОФИЦИАЛЬНО.

* БАШИЗМ (ОТ СЛОВА "ТУРКМЕНБАШИ"), ПО ВЕРСИИ ИЗДАТЕЛЕЙ ГАЗЕТЫ, – «РЕПРЕССИВНЫЙ РЕЖИМ, НАПРАВЛЕННЫЙ НА ПОДАВЛЕНИЕ ПРОГРЕССИВНЫХ ОБЩЕСТВЕННЫХ ДВИЖЕНИЙ, НА УНИЧТОЖЕНИЕ ДЕМОКРАТИИ».
ФОРМУЛИРОВКА ВЗЯТА ИЗ «ТОЛКОВОГО СЛОВАРЯ РУССКОГО ЯЗЫКА» С.И.ОЖЕГОВА, НА БУКВУ «Ф».

РЕДАКТОРУ ГАЗЕТЫ «ЛЕНІНСКІ ШЛЯХ"
ГОНЧАРОВОЙ Л.В.
В НОМЕРЕ ГАЗЕТЫ "ЛШ" ЗА 17.02.2007 Г. БЫЛА ОПУБЛИКОВАНА СТАТЬЯ В.ЖУРАВЛЕВА "ГОРЕЦКАЯ БРОКЕРИАДА".
СЧИТАЕМ, ЧТО В НЕЙ СОДЕРЖАТСЯ ИЗЛИШНЕ ЭМОЦИОНАЛЬНЫЕ ОЦЕНКИ НАШЕЙ ДЕЯТЕЛЬНОСТИ, ГРАНИЧАЩИЕ С ОСКОРБЛЕНИЯМИ В НАШ АДРЕС. В СВЯЗИ С ЭТИМ, ПРЕДЛАГАЕМ В БЛИЖАЙШЕЕ ВРЕМЯ ОРГАНИЗОВАТЬ КРУГЛЫЙ СТОЛ С УЧАСТИЕМ ПРЕДСТАВИТЕЛЕЙ РЕДАКЦИИ "ЛШ", А ТАКЖЕ В.ЖУРАВЛЕВА В УДОБНОМ ДЛЯ ВАС МЕСТЕ. ЦЕЛЬЮ ТАКОЙ ВСТРЕЧИ МЫ ВИДИМ ЦИВИЛИЗОВАННОЕ ОБСУЖДЕНИЕ СОДЕРЖАНИЯ ПУБЛИКАЦИИ, КОТОРАЯ НА НАШ ВЗГЛЯД, МОЖЕТ НЕГАТИВНО ОТРАЗИТЬСЯ НА РЕПУТАЦИИ РАЙОННОЙ ГАЗЕТЫ "ЛЕНІНСКІ ШЛЯХ".
ОДНОВРЕМЕННО БЛАГОДАРИМ ЗА ВНИМАНИЕ К ГАЗЕТЕ "ГОРЕЦКИЙ ВЫБОР", И СТРЕМЛЕНИИ К ПЛЮРАЛИЗМУ МНЕНИЙ НА СТРАНИЦАХ ВАШЕГО ИЗДАНИЯ.
ЭДУАРД БРОКАРЕВ
АНДРЕЙ ЮРКОВ
22.02.2007Г.

ИСХ. № 5 ОТ 26.02.07Г.
Э.БРОКАРЕВУ
А.ЮРКОВУ
РЕДАКЦИЯ РАЙОННОЙ ГАЗЕТЫ «ЛЕНІНСКІ ШЛЯХ» ОСТАВЛЯЕТ ЗА СОБОЙ ПРАВО НЕ ВСТУПАТЬ С ВАМИ В ДИСКУССИЮ И ПЕРЕПИСКУ.
С УВАЖЕНИЕМ
ГЛАВНЫЙ РЕДАКТОР ГАЗЕТЫ
«ЛЕНІНСКІ ШЛЯХ»
Л.ГОНЧАРОВА.

ТАКОЕ ЖЕ ПРАВО (В СМЫСЛЕ – ПРОДОЛЖИТЬ ДИСКУССИЮ) ЕСТЬ И У НАС. А ПОСЕМУ В СЕГОДНЯШНЕМ НОМЕРЕ МЫ ПРИВОДИМ ПОЛНЫЙ ТЕКСТ СТАТЬИ ИЗ «ЛШ» И РЯДОМ – СВОЙ КОММЕНТАРИЙ. ЭТО, ТАК СКАЗАТЬ, ПЕРВЫЙ ШАГ. СЛЕДУЮЩИЙ БУДЕТ СДЕЛАН В СУДЕ, ГДЕ МЫ ДАДИМ ВОЗМОЖНОСТЬ Г-НУ ЖУРАВЛЕВУ И РЕДАКЦИИ РАЙОННОЙ ГАЗЕТЫ ДОКАЗАТЬ НЕКОТОРЫЕ ОБВИНЕНИЯ, СДЕЛАННЫЕ В НАШ АДРЕС. В ТО ЖЕ ВРЕМЯ РЕДАКЦИЯ «ВЫБОРА» ГОТОВА ДАТЬ СЛОВО НА СВОИХ СТРАНИЦАХ ЛЮБОМУ, КТО ПОЖЕЛАЕТ ВЫСКАЗАТЬСЯ НА ЗАТРОНУТУЮ ТЕМУ.

«СЕРДИТОЕ ПИСЬМО ИЗ КОНВЕРТА»

«ЛЕНІНСКІ ШЛЯХ», 17.02 СТР. 3

ГОРЕЦКАЯ БРОКЕРИАДА

Прежде, чем зайти в дом, спроси у хозяина разрешения. Казалось бы, это элементарное правило вежливости всем хорошо известно, и боль-шинство его придерживается. Вот только далеко не все осознали, что Беларусь — тоже Наш общий дом, и зачастую кое-кто из наших горецких радетелей за демократию ведут себя как слон в посудной лавке,

Я вот думаю: жители нашего города умнее и дальновиднее «рупоров» чуждой нам идеологии, что пытаются навязать в своих бульварных паск-вилях типа «Горецкий выбор», издателем и редактором которого явля-ется небезызвестный Эдуард Брокарев. Назвать этот «фиговый листок» газетой, язык не поворачивается, но тем не менее хозяин именует ее «антибашистской», вместо буквы «ф» вставив «б» и прикрывшись «Тол-ковым словарем русского языка» С. И. Ожегова.

Наш народ не понаслышке и трактовке словаря знает, что собой пред-ставлял фашизм, и ту «демократию», которую он принес на нашу землю и страны Европы. Память народа жива. И, выдавая себя за редактора, Брокареву следовало бы считаться с этой реальностью, быть мудрее и корректнее в проведении параллелей между фашизмом и нынешним курсом Беларуси и ее всенародно избранным Президентом.

А если уж вы считаете себя борцом за демократию и патриотом своего народа, предлагайте что-то умное и полезное. Даже и со страниц своего «пасквиля».

Как только возникла газовая проблема с Россией, началась массиро-ванная атака российских СМИ на Беларусь и ее руководство. Вот тут-то и вы, как змеи, начали выползать на свет" со своими изданиями-однодневками, радуясь и хлопая в ладоши, мол, так и надо беларусам. Но уж если вы ратуете за народ и печетесь о его благополучии, то как понимать тогда такие противоречия в поведении? Почему наслаждае-тесь возникшими трудностями и проблемами с поставкой энергоносите-лей. Где же логика?

Если верить выходным данным, то тираж у «Горецкого выбора» «дох-лый» — всего-то 299 экземпляров (потому что подобные издания тира-жом до 300 экземпляров не надо регистрировать нигде. Печатай, что вздумается), а апломб и патетика отдельных авторов публикаций рас-считаны на многотысячную аудиторию. Чего стоит только интервью с проигравшим очередные выборы в местные Советы депутатов Андреем Юрковым, заявившим: «Наша победа еще впереди».

Поскольку не все жители города и района имеют возможность, что гово-рится, из первых уст узнать, о чем же пишет «Горецкий выбор», позволю себе несколько цитат из приведенного выше интервью. Не понятно, ка-кую победу имел в виду А. Юрков. Мы знаем одну Победу, которую зна-ет и помнит бывший советский народ. Эта была Великая Победа — «од-на на всех» — за которую пал каждый четвертый белорус и более 50 миллионов отдали свои жизни. Эта была всенародная Победа! А о какой победе верещите вы со страниц сомнительных изданий?

Если десяток-два хулиганов привлекут к ответственности за нарушение законов, вы возводите их в ранг «святых мучеников», пострадавших за демократию.

А уж если пытаетесь сесть не в свои сани и выдаёте себя за великих из-дателей и редакторов, поучитесь уму-разуму хотя бы у Александра Анд-реевича Проханова — писателя, публициста, издателя и редактора из-вестной газеты «Завтра». Вот и тогда от ваших «газеток» не будут ша-рахаться и пинать их в подъездах ногами.

Бывшему кандидату сразу в несколько Советов А. Юркову я бы посове-товал заняться делом и приносить пользу обществу, а не пытаться ис-кать черную кошку в черной комнате. Особенно, если ее там нет.

В своем интервью Юрков утверждает, что «эти выборы отличались от предыдущих (напомним, что Юрков баллотировался и в Палату пред-ставителей Национапьного собрания Республики Беларусь и проиграл Т. С. Осмоловской), более профессиональным подходом со стороны ко-манды. С самого начала в итогах выборов сомнений не возникало, что объясняется, на его взгляд, отсутствием на участках наблюдателей. А кто мешал наблюдать? Видимо, кандидат уже заранее знал, что и на этот раз проиграет. Потому и утверждает в интервью, что «процедура подсчета» нас уже не интересовала. Вот так герои, вот так борцы!

Интересен ответ Юркова и на вопрос, каким было его самое большое разочарование от участия в выборах?' «Отсутствие людей на встречах с кандидатами». Видите ли, время таких встреч было выбрано неудачное. А вот мнение кандидата об электорате, который, как ему думалось, бу-дет за него голосовать. «Такая пассивность и трусость молодежи - это страшно. Я сам раздал накануне одной из встреч около 700 листовок, многие говорили, что придут. Здесь меня, конечно, спустили с неба на землю».

Вот видите, и сами разобрались, что дело не в молодежи, а в непра-вильно рассчитанной высоте полета. Слишком высоко вспарили. А мо-лодежь — она не запуганная. Она и в политике неплохо разбирается. Во время встречи, которая не состоялась, проголосовали ногами, а в кабинах для тайного голосования в день выборов голосовали головой. В чем же вы их упрекаете?

Высокомерно звучит и ответ на вопрос о планах на будущее, где А. Юр-ков, без тени сомнения, утверждает: «Они продиктованы уверенностью в себе, в своем образовательном уровне. Не побоюсь сказать, что в про-блемах экономики я сейчас один из наиболее сведущих людей в Гор-ках».

К таким завышенным самооценкам и добавить нечего. На мой взгляд, излишняя амбициозность превратила уже не одного несостоявшегося кандидата от оппозиции в умную ненужность общества.

Пессимистический экономический прогноз, сделанный в интервью на ближайшее будущее, справедлив, пожалуй, в том, что «нам нужно пове-рить, что уровень жизни зависит от нас самих».

Интервьюер, он же редактор, он же издатель «Горецкого выбора» Э. Брокарев напомнил А. Юркову, что во время прошлых выборов в пар-ла-мент в одной из аудиторий ему предлагали возглавить «Прему». Тогда Юрков не думал заниматься производством, поскольку мечтал стать по-литиком. А сейчас? «Нет проблем, — ответил он с готовностью пионера и добавил: «Однако в существующих экономических условиях реанимировать «Прему», или тот же завод напитков, или другие «полуживые» предприятия нереально. Это, кстати показывает многолетняя практика, когда все попытки горецких властей оживить местные заводы оказыва-ются провальными».

Господа — издатель и его визави. А давно ли были на той же «Преме»? И были ли там вообще, если беретесь рассуждать об этом коллективе? Или за поездками по дальнему зарубежью, о чем с гордостью сообщает своим малочисленным читателям А, Юрков: «В последнее время я мно-го езжу по соседним странам», некогда посмотреть, что же делается дома, в родной стране? В стране, которую вы ненавидите, торгуя ее че-стью и достоинством на перекрестках Европы. Вы, считая себя безра-ботными, как указываете в избирательных анкетах, таким образом зара-батываете свои политические дивиденды на личную безбедную жизнь.

В. ЖУРАВЛЕВ, внештатный корреспондент газеты.

Наш ответ Журавлеву*

По первому пункту я абсолютно согласен с автором. Беларусь – действительно наш общий дом. И мой в том числе. Тем не менее, г-н Журавлев почему-то предлагает мне стучаться прежде, чем туда войти. На мой взгляд, при этом, он банально проговаривается, допускает так называемую «оговорку по Фрейду»: что на уме, то и на языке. Многие из тех, кто сегодня именует себя сторонниками Александра Лукашенко, настолько привыкли к собственной вседозволенности, привыкли чувствовать себя «хо-зяевами жизни», что даже говоря о равенстве, всерьез считают себя «более равными», и ничтоже сумняшеся, позволяют себе всех поучать. Не буду я никуда стучаться, по-скольку привык открывать свой дом собственным ключом, и вести себя там так, как считаю нужным, что, по-моему – нормально.

Насчет «чуждой идеологии». Опять то же, что и в предыдущем абзаце. Ну что у чело-века за манера – за всех расписываться! Вам, Василий Демьянович, она чуждая. А мне и многим другим людям чужда Ваша. При этом я Вам свою не навязываю, Вы же для выражения собственной (если – собственной) точки зрения так и норовите воспользо-ваться государственной (т.е. – нашей общей) газетой, куда нам, «менее равным» дос-туп закрыт, что, кроме всего прочего, противозаконно. Кстати, по Конституции, если Вы ее читали, в Беларуси предусмотрена множественность идеологий.

Насчет «Антибашистской газеты». Слово это придумал я сам, опираясь на название титула ныне покойного туркменского президента, именовавшегося, как известно, «ТуркменБАШИ» (выделено мной – Э.Б.). Порядки, царящие в этой стране, на мой взгляд, недалеки от фашистских (доведенный до абсурда культ личности «вождя», невероятно жестокое обращение с инакомыслящими, практика единолично прини-маемых руководителем решений), но нигде, ни в одном своем материале я не прово-дил параллелей между фашизмом и нынешним курсом Беларуси. Это делаете как раз Вы, додумывая то, чего на самом деле нет.

Формулировка «Башизм - «Репрессивный режим, направленный на подавление прогрессивных общественных движений, на уничтожение демократии» действи-тельно взята из словаря Ожегова. Я им не «прикрываюсь», как Вы изволили выразить-ся, а делаю ссылку на источник информации, что в журналистике – норма цивилизо-ванности, коль уж Вам это неизвестно.

Вынужден напомнить, что проблема с Россией, о которой Вы упоминаете, не «воз-никла», как Вы изволили выразиться, а стала результатом полного краха внешней по-литики нынешнего руководства нашей страны, много лет направленной на «единение» и «братство» с Россией. Чего стоит это «братство» и чем оно может кончится, оппозиция предупреждала еще много лет назад. Нормальные политики после таких провалов с позором уходят в отставку, а не держатся за власть до последней возможности.

Возникшими трудностями мы отнюдь не наслаждаемся, а, повторяю, предлагаем пути выхода из создавшейся ситуации, неоднократно опробованные и принятые во всем цивилизованном мире. В том же интервью профессионального экономиста с двумя дипломами Андрея Юркова и его публикациях в газете «УзГорак» содержится, на мой взгляд, немало разумных и грамотных предложений. Другое дело, что Вы и Вам по-добные в упор не хотите (или не можете) их слышать и понимать, а вместо этого про-должаете петь дифирамбы людям, ведущим страну к полному развалу экономики, а людей – к нищете.

ПРОДОЛЖЕНИЕ НА СТР. 4

№1 КРАСАВІК 2007 Выбар
Газэта Магілёўскай абласной кааліцыі дэмакратычных сілаў

Са сьвятам Сьветлай Пасхі, паважаныя землякі!

МАЛІТВА СЬВ. АЎГУСТЫНА

БОЖУХНА!
ЯК ЖА ТАК ЗДАРАЕЦЦА,
ШТО МЫ ВАНДРУЕМ,
ДЗІВЯЧЫСЯ І ЗАХАПЛЯЮЧЫСЯ
ВЫШЫНЁЮ ГОР,
АБШАРАМІ МОРАЎ,
ПЛЫНЯМІ РЭКАЎ,
ПАГРОЗЬЛІВАЙ СІЛАЎ АКІЯНАЎ
І РУХАМ ЗОРАЎ,

А КАЛІ ГЛЯДЗІМ УНУТР СЯБЕ,
ТО НЕ ЗАЎВАЖАЕМ ВЯЛІКАГА ЦУДУ?

ТВОРЧАСЬЦЬ

ДЕНИС, СТУДЕНТ БГСХА

Родина

Я живу в стране Белоруссии
Здесь всем хорошо, вот прусь и я
Все истины здесь книжные
Курорты, как правило, лыжные
Президенты у нас усатые,
А рокеры - волосатые
Оценки всегда отличные
А молоко – птичье.
Вопрос о том, как их доят
Оставим на время в покое
Зефир у нас в шоколаде
Дерьмо, как всегда, в хит-параде
У нас даже Сид и Нэнси
Все же дожили до пенсии
А Клайд и Паркер Бонни
Грабят теперь в законе
Люди иногда пропадают
Снег как всегда - выпадает
"Прессбол" чиновники обвиняют
Шило на мыло на рынке меняют
Спортсмены сидят на допинге
А на контроле орут: "Я в домике!!!"
Богатыри у нас все былинные
Страна лишь в квадратах длинная
А поэты у нас - могучие
Небо - без туч и с тучами
Телевиденье - национальное
Канал "Наци" и просто "Анальный"
Озера местами "блакітныя"
А сетки - противомоскитные
Леса хороши - дремучие
А горы - ну, бывают и круче.
Проспект наш теперь - "Победителей"
Чтоб гордость была за родителей
А дома любят строить с краю
В стиле урбанистично-сарайном.
Вам, надеюсь, теперь все понятно
И шепчу под подушкой невнятно:
Да - быть тебе, милая, раем -
Родина, которую выбираем.

Наш ответ Журавлеву*

ПРОДОЛЖЕНИЕ. НАЧАЛО НА СТР. 3

Боюсь, что в несложном тексте этого интервью, который готовился с расчетом на са-мых разных, в том числе – не слишком экономически и политически образованных людей, Вы кое-что просто не поняли. При чем тут Великая Победа? Речь, Василий Демьянович, идет о победе на выборах. Только и всего.

Кстати, цену же столь же любимой Вами и Вашими кумирами трескотни об «одной на всех Победе» (подчеркиваю – цену трескотни, а не Победы!) можно определить очень просто. Сравните при случае размеры пенсий, которыми наделило благодарное госу-дарство наших Победителей - ветеранов Великой Отечественной с размерами пенсий вдрызг проигравших войну бывших солдат Вермахта.

И уж совсем нелепо выглядит совет учиться уму-разуму у некоего Александра Проха-нова – российского националиста, чья газета «День» была закрыта еще в 90-е годы за пропаганду… фашизма. Да, сейчас этот человек издает в России газету «Завтра». Не поленился – поискал в Интернете материалы из этого издания. Предлагаю антифаши-сту Журавлеву и остальным читателям образец творчества этого столь обожаемого Василием Демьяновичем «умника», рассматривающего нашу страну исключительно как старто-вую площадку для российских ракет (и, соответственно – мишень для ракет тех, с кем наши «союзники» соберутся воевать). Прошу простить за слишком длин-ную цитату, но думаю – она того стоит.

«Противовоздушная оборона Беларуси – часть ПВО России на западном направ-лении. В час «большой войны» отсюда полетят стаи крылатых ракет, срываясь с подвесок американских бомбардиров-щиков, стартуя с подводных лодок, что па-сутся в Атлан-тике и Норвежском море… российские «Тополя» помчатся навстречу, реализуя по-следний сценарий Господа Бога, озвученный Иоанном Богословом на острове Патмос, и «скоротечный импульс», выпущенный из белорусских лесов, вры-вается в глубины Индийского, Тихого, или Атлантического океанов, достигает скрытой громады лодки, передает распо-ряжение поменять район базирования, или приказ на атомную атаку. Импульс «Судного Часа», что тлеет в «ядерном чемоданчике» Президента России».

Внимание, читатель!

После прочитанной выдержки по-пытайтесь ответить (не мне – себе) на вопрос – мог ли такое написать человек, находящийся в здравом уме?

Внимание, читатель!

Именно у написавшего все это чело-века, орган районной власти - государс-твенная га-зета «Ленінскі шлях» и ее автор - горецкий педагог Василий Демьянович Журавлев, предлагают учиться «уму-разуму».

Внимание, читатель!

Захотите ли Вы, чтобы Ваши дети учились у педагога, кумиром которого является на-ционал-шовинист, воспева-ющий ядерную войну? На всякий случай – этот педагог сейчас работает в Центре внешкольной работы на одной из ведущих должностей. Я лично своих детей туда не пущу ни при каких условиях.

Долгие рассуждения г-на Журавлева о выборах можно также долго и нудно опровер-гать, но не желая слишком уж «загружать» читателя длинными спорами, задам лишь один вопрос. Я ничего не утверждаю и никого ни в чем не обвиняю, но объясните мне пожалуйста - чем, кроме намерения манипулировать результатами голосования, мож-но объяснить: а) отказ от установки прозрачных урн на изби-рательных участках, б) формирование комиссий без участия представителей оппозиции, в) организацию дос-рочного голосования за неделю до выборов при повсеместном давлении людей, кото-рых на работе, в ВУЗах, по ТВ призывали, требовали, уговаривали идти голосовать именно досрочно.

Ни для кого не секрет, что избира-тельные урны при этом долгое время находятся вне какого-нибудь обществен-ного контроля. Сделать с ними в эти часы можно (я снова ничего не утверждаю, поскольку не видел, но чисто теоретически – можно) все, что угодно. Тогда какой смысл в наблюдателях?

И снова о прогнозах. Практически всё, о чем говорит Андрей Юрков, увы, понемногу начинает сбываться. Кстати, с чего это Вы решили, что «Юрков не думал заниматься производством, потому что мечтал стать политиком»? Вся его тру-довая биография (простите за избитый штамп) как раз и состоит из производс-твенной деятельности: Экономический университет, Горецкий маслозавод, с-з Чкалова, Учхоз БГСХА. Не-понятно, чему его может научить человек, никогда на се-рьезном производстве не ра-ботавший? Ведению свадеб?

Ах, с какой патетикой в заключитель-ной части письма Вы, господин Журавлев, вос-клицаете: А давно ли были на той самой «Преме»? По логике, далее должно быть рас-сказано, как успешно работает этот завод, а также Завод напитков, и другие местные предприятия, которые в интервью действительно названы «полуживыми», поскольку таковыми и являются. Ну и где же Ваши доводы?

Так вот, Василий Демьянович, на «Преме» мы были. Сообщаем Вам, что ныне это предприятие, на котором не-когда работало более тысячи человек, и на которое в силу высокой зарплаты и больших социальных возможностей было не так-то просто устро-иться, доведено «до ручки». Долгие годы завод кое-как существует во многом за счет выделяе-мых, а не заработанных денег. Нынче там трудятся около сотни человек, а зарплата самых классных специалистов ненамного превышает сто долларов. Сравни-вать ее с декларируемой средней зарплатой по стране я не буду – эту цифру Вы легко найдете в «Ленинском шляхе», «Советской Белоруссии» и прочих чэсных и правди-вых изданиях.

Завод напитков, да будет Вам изве-стно, давным-давно обанкрочен, причем последней каплей стала та самая «ин-теграция», когда российские «партнеры-инвесторы» выка-чали из него все, что могли, а потом «сделали ручкой», бросив на произвол судьбы коллектив из почти ста человек.

Из свежих горецких «достижений» могу привести ситуацию, при попустительстве нашей власти сложившуюся вокруг «Бел-Роса», который без конца перерегистри-рует-ся, а люди не видят там зарплаты с прошлого года.

Продолжать? Если необходимо – ска-жите – продолжу. Примеров ох, как много. И не только в Горках.

Вас взволновали поездки Юркова по зарубежью? Но ведь именно благодаря им чело-век и может увидеть, как живут люди за рубежом и сравнить с тем, что, согласно Ва-шему утверждению, «делает-ся в родной стране!» Именно – делается, а еще лучше – творится!

И не мы этой страной торгуем. Не Юрков и не Брокарев отдали в прошлом году БЕС-ПЛАТНО российским олигархам газопровод «Ямал-Европа», по которому через нашу страну проходит 2/3 транзит-ного газа. А «Белтрансгаз» недавно тоже мы продали? А вот теперь выставлены на «приватизацию» и крупнейшие бело-русские заводы. Уга-дайте, читатели, кто их купит – мы с Вами, или березовские с абрамовичами?

Что же касается ненависти, то и здесь Вы, господин Журавлев, не правы. Че-ловек, ко-торый ненавидит свою страну, либо из нее уезжает, либо сидит и без-действует, под-страиваясь под любые об-стоятельства. И неизвестно, что хуже. Мы же, и я, и Юрков, и многие наши коллеги и единомышленники, все еще надеемся вернуть Беларусь в русло нормальной жизни. Мы хотим, чтобы наша зарплата позволяла развивать соб-ственный бизнес, передавать его детям, нормально питаться, строить жилье… Чтобы бело-русские Ветераны-Победители на свою пенсию не выживали, подкармливаясь копанием в огородах, или торговлей на рынках, а свободно ездили в санатории, поку-пали одежду и обувь в фирменных магазинах наших лучших фабрик, а не в грудах немецкого «секонд-хэнда». Нако-нец, мы хотим иметь возможность думать, что поже-лаем и говорить, что думаем, без оглядки на «гуму» в руках полуграмотного верзилы в шлеме.

А если кто-либо позволит себе нас оскорбить, то должна быть и возможность непре-менно привлечь его к ответу в суде, что в ближайшее время мы и намерены и сделать.

Эдуард БРОКАРЕВ
Текст материала согласован с Андреем ЮРКОВЫМ

* Как известно, чтобы коверкать фамилии (см. заголовок статьи в «ЛШ»)– большого ума не надо. Поэтому констатируем – мы умнее!

Беларусь выбірае "Зялёныя шляхі"

Наша краіна пераймае ідэю "Зялёных шляхоў" ("Greenways"). Яе сутнасьць – у разьвіцьці турызму пры дапамозе безматорных транспартных сродкаў. "Зялёныя шляхі" – краязнаўча-прыродныя маршруты, што папулярызуюць пешыя, конныя, роварныя ды водныя вандроўкі. Такія трасы ладзяць сябры грамадзкага аб'яднаньня "Агра- і экатурызм", у якое ўваходзяць каля 300 гаспадарак.

У межах гэтай сеткі створаны першыя чатыры маршруты "Зялёных шляхоў". Найбольш актыўна разьвіваюцца турыстычныя трасы ў Лепельскім і Расонскім раёнах Віцебшчыны – "Край жоўтых гарлачыкаў і сівых валуноў" ды "Блакітныя кар лі Расон". Кожны зь "Зялёных шляхоў" злучае прыродныя і культурныя славутасьці. Маршруты праходзяць па найбольш бясьпечных дарогах. Арганізатары экалягічных трасаў здолелі аб'яднаць вакол ідэі ня толькі аматараў прыроды, але й мясцовыя ўлады й бізнэс-колы.

Калыскай кірунку "Зялёныя шляхі" зьяўляюцца Злучаныя Штаты Амэрыкі. Сёньня там налічваецца больш за 18 тысяч кілямэтраў такіх экатрас і дзейнічаюць некалькі сотняў грамадзкіх арганізацыяў, якія займаюцца разьвіцьцём гэтай ідэі.

Тым ня менш, ГА "Агра- і экатурызм" арыентуецца на эўрапейскі досьвед, у прыватнасьці, на дасягненьні польскіх калег. Разам зь імі грамадзкае аб'яднаньне зрабіла адмысловы сайт www.greenways.by. Падтрымала інфармацыйны праект урадавая праграма "Polska Pomoc".

Юрый Сцяпанаў

Выбар
Газэта Магілёўскай абласной кааліцыі дэмакратычных сілаў

Магілёўская абласная газэта. Выдавец: Магилеўская абласная кааліцыя дэмакратычных сілаў.
Галоўны рэдактар: Эдуард Брокараў, тэл. 545 89 83, электронная адрэса: brok61@yandex.ru Наклад: 299 асобнікаў
Падчас выданьня ужываюцца: беларуская (тарашкевіца), беларуская (наркомаўка) ды расейская мовы. Матар'ялы друкуюцца на мове аўтара. Палітычная й моўная цэнзура адсутнічае. Вітаюцца мастацкія творы, а таксама – журналісцкія матар'ялы на беларускай мове. Погляды аўтараў могуць не супадаць з пазыцыяй рэдакцыі. Рэдакцыя самастойна прымае рашэньні аб мэтазгоднасьці ўступленьня ў перапіску, а таксама аб разьмяшчэньні бясплатнай сацыяльнай раклямы