Слонімскую пражу будуць прадаваць у Пакістан Стар. 3

Мясо засветилось в темноте Стр. 4

Женщина узнала о беременности во время родов Стр. 10

Слонимские артисты стали победителями международного конкурса Стр. 23

Праграма TV
28 тэлеканалаў
233 прыватныя аб'явы

ISSN 1991-3850

Газета Слонімская

Упершыню выйшла ў 1938 годзе. Адноўлена ў 1997 годзе.

№47 (963) 18 лістапада 2015 года

Агульнапалітычны штотыднёвік

ЭКОНОМИКА

ЕСЛИ ТРИ ЯМЫ ОБЪЕДИНИТЬ В ОДНУ, ОНА ПОЛУЧИТСЯ ОЧЕНЬ ГЛУБОКАЯ

Работники СРУСП «Новодевятковичи» недовольны начислением заработной платы. Они считают, что выполняют тяжелую работу, за которую им платят гроши. Об этом редакции поведала работница хозяйства Татьяна Люляк.

ФОТО ЕВГЕНИЯ ВОЛОДАЩУКА

У ворот КЗС СРУСП «Новодевятковичи»

— Я отработала 27 рабочих дней, 180 часов. Работаю я на КЗС с 9.00 до 16.00, сортирую картофель. На складе, где хранится картофель, нет даже света. Как можно в таких условиях сортировать картофель? Но мы работаем, выполняем и даже перевыполняем план (норма на человека — 720 килограммов в день). И вот мне выдали расчетный лист по зарплате, в котором стоит начисление 1 245 000 рублей, а к выдаче — 254 700 рублей, — говорит женщина.

—А почему такая маленькая выплата, были какие-то отчисления?

— Высчитали за квартплату, подоходный налог, в пенсионный фонд, и в итоге получилось ничего. У нас есть люди, которые отработали более 180 часов. И им начислили всего 1 200 000 рублей, а на руки чистыми получат 600-900 тысяч, у каждого по-разному. У всех работниц семьи, у некоторых на иждивении по двое-четверо детей и более. Скажите, как нам жить, за что нам кормить детей?

Когда мы получили на руки расчетные по зарплате, то у нас у всех на глазах появились слезы от обиды. Мы работаем, а денег нет. За что мы работаем? — спрашивает сельчанка.

Продолжение на стр. 2

МрояТур
прафесійныя пасажырскія перавозкі
Перавозкі ў Расію
Перавозкі ў Еўропу
Арэнда мікрааўтобуса
Транспарт на вяселлі і карпаратывы
Мінск
(новыя кантакты)
6-55-99
velcom (29) 655 14 99
МТС (33) 655 14 99
life (25) 984 34 99
ЧУП "МрояТурСлоним", Лиц. 5-37365, МТК РБ, до 19.07.21, УНП 590082235

МИНСК
3-99-99
ЕЖЕДНЕВНО
8 (044) 785 44 88
8 (029) 785 44 88
8 (025) 534 67 57
Лиц. № 02190/5-34418, 22.02.13 г. -22.02.23 МТК РБ, УНП 590084557 Клок Д.Д.

ГРОДНО
4-43-38
3-87-62
вокзалы, рынки, больницы
8 (029) 284-42-73
8 (044) 776-47-41
Лиц. № 02190/0339767, 18.09.2006г.-17.09.2011г., МТК РБ ИП Сикорский Г.В., УНП 590094015

ГРОДНО
вокзал, рынок, больницы
МИНСК
4-27-45
8-029-782-85-28
8-029-601-06-82
Фефелкин Д.А., УНП 590320715, Лиц. №02190/5-60675, 25.04.12г.-25.04.22г.МТК РБ

Быстро Удобно
Поездки в Минск Гродно
Наши пассажиры застрахованы
Новые контакты
8-015-62-2-70-85 городской
8-029-664-14-62 VELCOM
8-029-582-58-90 МТС
Надёжно
Лиц.№02190/0415022, 30.11.2007 -13.12.2012,МТК РБ, ЧТУП Фриптуляк С.В. УНП 590718558

РАССРОЧКА ДО 6 МЕСЯЦЕВ
КУХНИ
ЗОВ
НОВОСЁЛАМ СКИДКИ!
Тел.: 6-222-6
УЛ. КРАСНОАРМЕЙСКАЯ, 16
УНП 590719077, ЧТПУП "ЮриксБел", товар сертифицирован

ГРОДНО
44-2-88
123-42-88
704-42-88
ПРИНИМАЕМ КОЛЛЕКТИВНЫЕ ЗАЯВКИ ПО РБ
ИП Юреня И.В., УНП 500452808, Лиц. № 5-02076, до 22.02.2023 МТК РБ

Пассажирские перевозки по РБ
Гродно
вокзалы, рынки, больница
Тел.: 4-43-48,
8-029-690-82-93,
8-029-588-29-83.
Лиц. №02190/0352811, 18.12.2006г.-17.12.2011г., МТК РБ, УНП 590092742 ИП Рукан М.И.

ГРОДНО
(вокзал, рынки, больницы)
3-98-22
8-033-321-52-47
8-029-632-90-53
ИП Грабун Н.И, Лиц. № 02190 МТ РБ до 24.02.2021, УНП 590315876

ТАКСИ
velcom 8-029-666-17-46
MTS 8-033-666-57-94
ИП Иванов Н.М. УНП590320889

ИП Шчур А.А. УНП 590320246
ТОЛЬКО У НАС
КУХНЯ
ДЕШЕВЛЕ
чем вы думаете
8-029-7842717

МЕТАЛЛОЧЕРЕПИЦА
РАССРОЧКА
г. Барановичи, ул. Ленина, 49-1
МТС 673-69-99
Вел. 683-69-99
Т/ф (0163) 45-29-91
100% комплектации
Водостоки
Пленки
Профнастил
монтаж
УНП 290484108, ЧТПУП «ТехноКонтинент»

ИП Лось Е.С. УНП 590768610
Слоним Минск
НАКОПИТЕЛЬНАЯ СИСТЕМА СКИДОК %
МТС (029)
ВЕЛ. (044) 542-30-00
LIFE. (025)

АНОНС

ПРЕДСЕДАТЕЛЬ СЛОНИМСКОГО РАЙИСПОЛКОМА ПРОВЕДЁТ ВЫЕЗДНОЙ ПРИЁМ

Олег Таргонский

Председатель Слонимского райисполкома Олег Таргонский проведёт выездной приём граждан.

Встреча со слонимчанами будет проходить 18 ноября с 15.00 до 17.00 в Слонимском ГУП ЖКХ (улица Брестская, д. 103в).

ЗАМНАЧАЛЬНИКА УПРАВЛЕНИЯ ПО СУДЕБНЫМ ЭКСПЕРТИЗАМ ВСТРЕТИТСЯ СО СЛОНИМЧАНАМИ

20 ноября заместитель начальника управления Государственного комитета судебных экспертиз Республики Беларусь по Гродненской области подполковник юстиции Вячеслав Вячеславович Кипцевич проведёт выездной приём граждан и прямую телефонную линию в Слонимском райисполкоме (каб. №417).

Вячеслав Кипцевич

Телефон прямой телефонной линии — 2-72-87. Слонимчане могут задать свои вопросы с 11.00 до 13.00.

Как сообщает сайт Слонимского райисполкома, предварительная запись на приём будет осуществляться по телефону управления Государственного комитета судебных экспертиз Республики Беларусь по Гродненской области 8 (0152) 75-00-27.

РУКОВОДСТВО СЛОНИМСКОГО СЛЕДСТВЕННОГО КОМИТЕТА ВЫСЛУШАЕТ СЛОНИМЧАН

На Слонимской фабрике художественных изделий в среду, 18 ноября, состоится прием граждан заместителем начальника Слонимского районного отдела Следственного комитета начальником 1-го следственного отделения подполковником юстиции Андреем Злотниковым.

А в среду, 25 ноября, Андрей Владимирович выслушает слонимчан по телефону 5-54-65 с 15.00 до 17.00.

В среду, 9 декабря, выездной приём в Слонимской областной станции переливания крови проведёт начальник 2-го Следственного отделения подполковник юстиции Валерий Корытцо.

Прямая телефонная линия с Валерием Викторовичем будет организована 16 декабря. Обращаться можно по телефону 5-54-66 с 15.00 до 17.00.

Татьяна ПЛАХЕТКО

ЭКОНОМИКА

ЕСЛИ ТРИ ЯМЫ ОБЪЕДИНИТЬ В ОДНУ, ОНА ПОЛУЧИТСЯ ОЧЕНЬ ГЛУБОКАЯ

Продолжение
Начало на стр. 1

Для того чтобы разобраться в ситуации, корреспондент отправилась в СРУСП «Новодевятковичи», где встретилась с тружениками, которые обратились в газету со своей проблемой. Все они подтвердили, что зарабатывают очень мало.

Однако у руководства СРУСП «Новодевятковичи» свое видение этой ситуации. По их мнению, работники получают мало, потому что работают плохо.

Вот как прокомментировал ситуацию заместитель директора хозяйства Михаил Лукашевич. Необходимо отметить, что Михаил Антонович, как, впрочем, и главный бухгалтер, с репортером газеты общаться не хотели. Главный бухгалтер уточнила, из какой я газеты, государственной или «Газеты Слонимской», после чего открытым текстом сказала: «А мы с «Газетой Слонимской» не работаем». При этом заместитель начальника Михаил Лукашевич вообще указал мне на дверь. Но после настоятельного требования они все же согласились прокомментировать ситуацию.

— Я понимаю ситуацию, потому как являюсь еще и председателем профкома. Но в настоящее время у нас установлена такая тарифная ставка.

— Какая тарифная ставка у вас установлена?

— 275 тысяч рублей. Но она введена для низкооплачиваемых категорий работников, например полеводов, строителей и других работников.

Летом зарплата была немного выше, а в зимний период, когда мы не можем обеспечить людей работой, зарплата ниже. Установлены нормы по переработке картофеля. Работники, которые к вам обратились в газету, не выполняют норму выработки, поэтому им недоначисляем до минималки.

— А почему работникам не обеспечиваете должные условия работы, ведь в складе, где люди сортируют, нет даже света?

— Не только в нашем хозяйстве отключили электроэнергию, но и в других агропредприятиях. Мы тоже в конторе сидим без света, — отметил заместитель директора.

— Почему же так случилось, что некогда процветающее хозяйство оказалось в таком плачевном положении?

— С годами накапливались долги, а улучшения экономического состояния не происходило, — пояснил Михаил Антонович.

О том, что работники плохо работают, подтвердила и экономист совхоза.

— Люди не стараются выполнить отведенную им норму. А если человек не выполняет норму выработки, доплата до минимальной зарплаты у нас не производится. Это — стимулирующая мера в нашем хозяйстве. Наше хозяйство совсем стало неплатежеспособным. Нам, чтобы заплатить даже эту мизерную заработную плату, деньги приходится выбивать чуть ли не в области. Для нас выплата зарплаты — это катастрофа, настоящее ледовое побоище. И чтобы заработать минималку, надо хотя бы поработать нормально.

— Но ведь раньше люди работали и предприятие было в числе лучших. Неужели раньше сельчане трудились лучше, чем сейчас?

— Конечно, работали лучше. Но когда ввели минимальную заработную плату, стимул производительности труда потерялся. Люди поняли, что, придя на работу, можно трудиться спустя рукава, все равно они получат минимальную зарплату. А теперь ее заработать надо. Производительность у нас становится нулевая, люди уже привыкли к тому, что им обязаны выплатить минималку. Поэтому мы людей предупреждали, что надо работать и выполнять свою норму выработки.

— Хорошо, вы перешли к жестким методам выплаты зарплаты, но ситуация с каждым годом усложняется. Что дальше?

— Необходимо очистить ряды от тех, кто плохо работает. Прибегнуть к жесткой оптимизации. У нас в агропредприятии трудится 282 человека. Я планирую сократить 32 человека, но можно и больше, чтобы тем работникам, которые будут хорошо работать, платить больше. Это сокращение коснется всех служб.

Но сейчас мы не можем себе позволить сократить работников, потому как должны будем им выплатить 3-месячное пособие. Поэтому ждем окончания срока контракта, чтобы с ними попрощаться. Это вынужденная мера. У нас сейчас тупиковая ситуация, и областной комитет по сельскому хозяйству решает, когда нам выплатить зарплату. В хозяйстве сложное финансовое положение: около 30 млрд. рублей мы должны Щучинскому маслосырзаводу, Слонимскому мясокомбинату. Авансировать нас не хотят, поэтому выплатить заработную плату нечем.

— Вы, как экономист, какой делаете прогноз?

— Нас объявят банкротами. Не надо было ранее объединять три убыточных хозяйства в одно. Это большая, непоправимая ошибка. Три ямы нельзя объединять в одну, иначе она получится очень глубокая.

Вторая проблема — частая смена руководителей. Я уже работаю при 12-м или 13-м директоре, — пояснила экономист.

Анна ВОЛОДАЩУК

Видео смотрите на gs.by

Больше материалов и фото смотрите на нашем сайте WWW.GS.BY

АВТО СЕРВИС НА КРАСНОАРМЕЙСКОЙ 73
ШИНОМОНТАЖ С ПЛЮСОМ!
ШИНОМОНТАЖ + РАЗВАЛ-СХОЖДЕНИЕ
ГОТОВЬСЯ К ЗИМЕ ПРАВИЛЬНО
СО СКИДКОЙ
ТЕЛ. 8-029-283-87-75
ИП Салейко А.В., УНП 590317812

ОКНО ЗА ПОЛЦЕНЫ
УНП 390518235 ОДО «МегаБлок-Плюс»
СКИДКА -25% При заказе 1го окна
СКИДКА НА ОДНО -50% При заказе 2х окон
Окнаград
www.oknagrad.by
У нас есть Рассрочка 0% от 3 до 10 мес
50-508
683-6000

АЛЛО, МЫ СЛУШАЕМ ВАС!

Уважаемые читатели, если вам есть что рассказать, если вы стали участником интересной истории или свидетелем важного для города события, необычного происшествия, пишите нам:
г. Слоним, ул. Красноармейская, 41, mail: anna@gs.by или сообщите по тел. **8 01562-29-000, (8 029) 612-26-43.**

НАВІНЫ

СЛОНІМСКУЮ ПРАЖУ БУДУЦЬ ПРАДАВАЦЬ У ПАКІСТАН

Слонімская камвольна-прадзільная фабрыка будзе пастаўляць у Пакістан нітрон.

ФОТА «ГРОДЗЕНСКАЯ ПРАЎДА»

На КПФ выпускаюць шырокі асартымент пражы

Пра гэта паведаміў намеснік старшыні канцэрна «Беллегпрам» Мікалай Рагожнік пасля вынікаў Беларуска-пакістанскага дзелавога і інвестыцыйнага форуму, паведамляе БЕЛТА. Слонімская прадзільная фабрыка падпісала кантракт з партнёрамі з Пакістана на выраб і пастаўку аб`ёмнай пражы, у прыватнасці высакаякаснага нітрону.

«Прымальныя ўмовы, у нас нядрэнная рэнтабельнасць атрымліваецца. Арыенцівачны кошт закупкі — 100 тысяч даляраў, але гэта пробная партыя», — адзначыў Мікалай Рагожнік.

Наталля ІВАНОВА

ТРАВМИРОВАНЫ НА ПРОИЗВОДСТВЕ

За третий квартал 2015 года в Слонимском районе произошло два несчастных случая на производстве.

В этот период был зарегистрирован один несчастный случай с тяжелым исходом, который произошел на ОАО «Слонимский мясокомбинат» с обвальщиком мяса, сообщает сайт slonim.grodno-region.by.

По результатам проведенного специального расследования было установлено, что причиной данного несчастного случая явилось нарушение потерпевшим требований технологического процесса по обвалке мяса.

Несчастный случай произошел и с оператором машинного доения в СПК им. Дзержинского. К счастью, травма оказалась не тяжелой.

Всего в ходе обследований за третий квартал было установлено 383 нарушения законодательства об охране труда: 165 в организациях АПК, 109 в строительных организациях, 109 — в организациях малого предпринимательства.

Анна ВОЛОДАЩУК

ОПРОС

КАК ВЫ ОТНЕСЕТЕСЬ К КОПЕЙКАМ В КОШЕЛЬКЕ?

В скором будущем, а если быть точнее, 1 июля 2016 года в Беларуси произойдет деноминация денежной единицы и вместе с бумажными рублями появятся монетки. В связи с этим репортеры «ГС» спросили у слонимчан, как они к этому относятся.

Зоя Дмитриевна:

— Если откровенно, мы привыкли без них. Но если они снова должны появиться, будем пользоваться, что делать.

Любовь Вячеславовна:

— А что, разве у нас есть выбор? Может быть, будет и выгодно.

Татьяна Ефимовна:

— Сейчас округляют деньги — в нашу и в не нашу сторону. Поэтому металлические деньги пойдут на пользу при расчетах.

Владимир Яковчук:

— Я положительно отношусь. Всегда приятно, когда что-то бренчит. Я был на фестивале в Свислочи, и у меня сперли кошелек из сумки на боку. Я постучал — кошелек не бренчит. А были бы металлические деньги — они бренчали бы. Наше поколение людей, выросшее из советских лет, хорошо помнит те металлические деньги.

Светлана (без фото):

— Во всем мире есть монеты, мелкие деньги. Почему бы и у нас им не бренчать в кармане? Я была в Польше, мне давали сдачу металлическими деньгами, это даже приятно.

Олег:

— Раньше бренчали и сейчас будут бренчать. Вспомнить молодость — это приятно.

Юрий:

— Я только за. Хорошо помню советские времена. В бутылку от шампанского, которая была копилкой, проскальзывали монеты в пятнадцать и двадцать копеек достоинством. Было такое: килограмм денег — килограмм продуктов, это если собрать по две и три копейки.

Николай (без фото):

— Были времена, мы работали с металлическими деньгами. Так что и вернемся к старому. Нам не привыкать.

Михаил:

— Придется менять систему подсчета. Раньше я с металлическими деньгами не сталкивался.

Владимир ШУМЕЛЬ
Фото Татьяны ПЛАХЕТКО

В Белосток без очередей!
В программе посещение торговых объектов: AUSHAN, REAL, Bed Ronka, ALFA, рынок «Кальварийский»
Выезд по средам и субботам 4.00
Тел. 50995, 8-029-672-51-34, 8-029-783-24-89
ЧУП по оказанию услуг «СлонимЕвроТур» УНП 590942648

Кафе «ЛЕСНИЧЕВКА» ПРИГЛАШАЕТ ВАС провести НОВЫЙ ГОД и новогодние праздники ВМЕСТЕ С НАМИ
ЦЕНЫ ПРИЯТНО УДИВЯТ ВАС!
+375 29 139 78 62
+375 15 643 91 29
Фермерское хозяйство «Верес», УНП 500006118

Наш сайт WWW.GS.BY

ВСЕ ВИДЫ ОТДЕЛОЧНЫХ РАБОТ ПО РАЗУМНЫМ ЦЕНАМ
6-42-91, 8-029-90-906-97
ЧП "Проект мечты", УНП 590319394

МНОГОУРОВНЕВЫЕ НАТЯЖНЫЕ ПОТОЛКИ
от 100 тыс. руб.
РАССРОЧКА
INTEZO
ГЛЯНЕЦ, МАТ, САТИН, БЕСШОВНЫЕ, КОМБИНИРОВАННЫЕ, ФОТОПЕЧАТЬ,
При заказе 2 комнат — наш плинтус бесплатно
МТС (033) 39-39-652
Vel. (029) 39-38-652
ИП Рокало А.Н., УНП 590325441

Мир красоты и здоровья
• ПАРИКМАХЕРСКИЕ УСЛУГИ
• ПРОКОЛ УШЕЙ
• НАРАЩИВАНИЕ РЕСНИЦ
• ДЕПИЛЯЦИЯ
• МАНИКЮР (шеллак)
• ПЕДИКЮР
• МАССАЖНОЕ КОРЕЙСКОЕ ОБОРУДОВАНИЕ NUGA BEST
• турманиевый коврик
• миостимулятор
• биомат «Второе сердце»
• КЕДРОВАЯ ФИТОБОЧКА (мини-сауна)
Ждём вас по адресу: Брестская, 69/1 "Камелия"
МТС 8-029-589-25-04, Vel 8-029-612-06-07
ЧУП «Дэнси-Стайл», УНП 590829855

РЕСТАВРАЦИЯ ВАНН
дешевле новой ванны!!!
+ НАЛИВНАЯ ВАННА ИЗ ЖИДКОГО АКРИЛА
• Срок службы 15-25 лет!!!
НОВИНКА В РБ!!!
ИП Крупеньков Д.Ф., УНП 590942265
+ ЭМАЛИРОВКА ВАНН: Срок службы 5-7 лет.
VEL 8(029)1355020 МТС 8(029)5629252

ЦЕНЫ И ТАРИФЫ НА 1 НОЯБРЯ 2015 ГОДА

ЭЛЕКТРОЭНЕРГИЯ (1 КВТ.Ч)

А) В ДОМАХ С ГАЗОВЫМИ ПЛИТАМИ

. до 150 кВт/ч	953,8
. до 300 кВт/ч	1239,9
. свыше 300 кВт/ч	1467,5
. где никто не прописан	1467,5

Б) ДЛЯ ЖИЛЫХ ДОМОВ, ОБОРУДОВАННЫХ ЭЛЕКТРИЧЕСКИМИ ПЛИТАМИ ПО ТЕХНИЧЕСКИМ УСЛОВИЯМ

. до 250 кВт/ч	810,7
. до 400 кВт/ч	1 053,9
. свыше 400 кВт/ч	1 467,5

В) ДОМА БЕЗ ЭЛЕКТРИЧЕСКИХ ПЛИТ, ГОРЯЧЕЙ ВОДЫ И ПРИРОДНОГО ГАЗА

. до 300 кВт/ч	953,8
. свыше 300 кВт/ч	1239,9

КУРСЫ ОБМЕНА ВАЛЮТ

По состоянию на 9:00 17.11.15

Беларусбанк

	Покупка	Продажа
1 USD	17870	18050
1 EURO	18950	19420
1 ZL	4400	4600
1 RUR	260	273

БПС-сбербанк

	Покупка	Продажа
1 USD	17800	17950
1 EURO	19000	19250
1 ZL	4380	4550
1 RUR	268	276

Белагропромбанк

	Покупка	Продажа
1 USD	17865	18000
1 EURO	19100	19380
1 RUR	260	272

Белгазпромбанк

	Покупка	Продажа
1 USD	17790	17920
1 EURO	18970	19190
1 RUR	270	277

Белинвестбанк

	Покупка	Продажа
1 USD	17830	17980
1 EURO	19080	19380
1 RUR	266,5	274,5

Приорбанк

	Покупка	Продажа
1 USD	17800	18080
1 EURO	18900	19200
1 RUR	267	282

Нацбанк РБ

1 USD	17889
1 EURO	19219
1 RUR	269

ПОСЛЕДНИЙ ДЕНЬ ПОДАЧИ РЕКЛАМЫ в «Газету Слонимскую» – ВОСКРЕСЕНЬЕ ДО 15.00

Настоящие сибирские:
АКЦИЯ! ПЕНСИОНЕРАМ СКИДКИ
Выбирай лучшее!
• ТЕПЛИЦЫ И ПАРНИКИ
• БЕСЕДКИ И ХОЗБЛОКИ
• ПОЛИКАРБОНАТ
• ДАЧНЫЙ ДУШ
• АКСЕССУАРЫ К ТЕПЛИЦАМ
WWW. SVKR.BY
ДОСТАВКА • МОНТАЖ • ГАРАНТИЯ • ВОЗМОЖНА РАССРОЧКА
ТЕЛ. (8029)295 29 53 (8029)325 80 20
УНП 591001987 ООО «Светопрозрачная кровля»

VISA CENTR
РЕГИСТРАЦИЯ АНКЕТ
Все типы виз в Польшу и Литву
• Шенген «Покупки»
• Шенген «Деловая»
• Карта поляка
• Национальная
(по приглашению и карте поляка и др.)
www.visapoland.tk
Тел. 8-029-788-25-04
НА 7683218, СЛОНИМ

НУ И НУ

МЯСО ЗАСВЕТИЛОСЬ В ТЕМНОТЕ

Настоящее потрясение испытала семья Мижуриных, когда среди ночи они увидели свечение голубоватого оттенка, исходящее из миски своего домашнего питомца. Как оказалось, это светилась куриная грудка.

В одном из магазинов Слонима килограмм куриного филе был куплен хозяйкой 7 ноября, а своеобразное свечение они обнаружили только на третьи сутки, когда решили побаловать своего кота курятиной. Столь необычной историей Валентина Мижурина поделилась с корреспондентом «ГС».

— *Ночью мой муж зашел на кухню попить воды и остолбенел, увидев голубое сияние у миски нашего кота,* — начала свой рассказ женщина. — *При включенном свете ничего не было видно, мясо светилось только в темноте, причем это свечение постепенно становилось ярче, как будто мясо выделяло весь свой свет, которое оно успело поглотить. Так что же мы едим, если даже кот не притронулся к этому мясу?* — удивляется собеседница. — *А потом и вылазят у нас всякие болячки...*

— **Валентина, Вы уже готовили это мясо?**

— *Да, я купила один килограмм. Что-то мы уже съели, остальное лежит в морозилке — не знаю, что с ним делать. Мои отказались это мясо есть.*

Наутро после ночного переполоха Валентина, взяв с собой этот самый кусок филе, отпросилась с работы, где, кстати, коллеги тоже стали очевидцами необычного свечения, и обратилась за разъяснениями в Слонимский центр гигиены и эпидемиологии. Женщину выслушали, записали данные и объяснили, что у них нет такого оборудования, которое могло бы определить причину подобного свечения. Мясо, которое женщина принесла с собой как доказательство своих слов, в санстанции не приняли — у них нет на это права, тем более прошло несколько дней после покупки. Более того, как пояснили слонимчанке, в первую очередь проверяется, в порядке ли документация производителя и поставщика той или иной продукции, а уже потом возможен анализ. Как заметила одна из работниц центра гигиены, у покупателя прав больше, чем у них, а значит, покупатель может предъявить чек, написать письменную жалобу и получить компенсацию. Однако ситуация действительно стоила внимания, и Валентине пообещали, что проверка реализации куриной продукции в том магазине состоится в течение дня.

К концу недели, 13 ноября, заведующая отделением гигиены питания Слонимского центра гигиены и эпидемиологии врач-гигиенист Людмила Чекункова прокомментировала корреспонденту ситуацию со светящимся мясом.

— *При проверке в магазине этого мяса в продаже уже не было — срок его реализации составлял пять суток. В данном случае никаких нарушений, касающихся условий хранения и реализации, не было отмечено. На полный анализ были отобрали пробы из другой партии. Объяснить, почему светилось то мясо, не можем. Можно предположить, что птицу кормили определенным кормом, например рачками. Подобный случай у нас был с рыбой, которая светилась. Но светящуюся рыбу как-то можно объяснить: она может заглотнуть какого-нибудь рачка.*

Чтобы разобраться с вопросом, отчего может светиться мясо, корреспондент позвонила в областную санстанцию. К сожалению, и там не смогли помочь, отметив, что летом к ним также один раз обращались по телефону с подобным вопросом.

Немного фактов из интернета

Не получив ответ на вопрос, почему же мясо светится, корреспондент обратилась к всемирной сети.

О светящемся мясе СМИ заговорили ещё в 2009 году. Государственное управление по пищевым продуктам Нового Южного Уэльса (штат в восточной части Австралии) минимум дважды в месяц получает звонки от граждан, обнаруживших, что купленное ими мясо светится в темноте. Генеральный директор управления Джордж Дейви вынужден был публично заявить: мясо не радиоактивно, а светится безобидная бактерия, которая живет практически в любом мясе или рыбе. «Понятно, что многие из нас были бы шокированы, увидев, как продукты светятся, но тут важно помнить, что флюоресцирующий микроорганизм не вызывает пищевых отравлений», — сказал он.

Уже в 2011 году подобное явление стало чуть ли не сенсацией в России, когда жительница Петербурга увидела в холодильнике с перегоревшей лампочкой мистическое зеленое сияние, исходящее от мяса. Нина Уварова, доцент Санкт-Петербургского государственного университета низкотемпературных и пищевых технологий, тогда прокомментировала, что в торговой сети довольно часто для увеличения срока хранения используются смеси фосфатов. Они включают соли фосфорных кислот. Действительно, они могут светиться. И если это яркое свечение, значит, мясо обработали неправильным составом фосфатов.

В 2013 году похожий случай произошел в Красноярске, где человек съел кусок свинины, а после в темноте увидел, что его руки отливают зеленым светом, что и стало поводом для семейного переполоха. По этому поводу специалисты Красноярского центра стандартизации и метрологии предложили тогда три варианта: это могут быть фотобактерии, которые попали в мясо с пищей животного, остатки клейма, которое ставит ветнадзор при экспертизе, либо это фосфаты. Такими химикатами производители обрабатывают мясо, чтобы оно не теряло влагу, а значит, и вес. И все три варианта не несут опасности человеку.

На многочисленных форумах начиная с 2011 года неоднократно поднимались темы о столь мистическом сиянии, которое, кстати, трудно запечатлеть на камеру. Кто-то с юмором заметил, что курочек просто перекормили фосфором, кто-то убежден, что свежее мясо в стадии созревания должно светиться, а мнения о том, как плохо или хорошо влияет на здоровье человека подобное явление, разделяются.

Алёна АЛЬКО

ВОДОСНАБЖЕНИЕ И КАНАЛИЗАЦИЯ (1 М³)

Норма (до 140 литров в сутки на одного проживающего) 2 423,1
Свыше нормы 14 998
Подогрев воды по городу (1 м³) 6 574

ГАЗ ПРИРОДНЫЙ

ПО СЧЁТЧИКУ (1 М³)

а) только газовая плита 2281,8
б) отопительные приборы
в отопительный период 623,3
в летний период 2281,8

БЕЗ СЧЁТЧИКА (С 1 ЧЕЛ.)

а) газовая плита 18 150
б) газовая плита и колонка 52 400

ГАЗ СЖИЖЕННЫЙ

газовый баллон (21 кг) 90 950

ТЕЛЕФОННЫЕ РАЗГОВОРЫ

. по городу и району 51
. междугородние 100
. абонплата 21 000
. установка телефона 79 500

АЛЛО, МЫ СЛУШАЕМ ВАС

В СПК «ВАСИЛЕВИЧИ» ЗАРПЛАТУ ЗА СЕНТЯБРЬ ВЫПЛАТИЛИ В НОЯБРЕ

В начале ноября в редакцию «Газеты Слонимской» позвонила жительница деревни Василевичи. Она сказала, что ее муж работает в СПК «Василевичи» и еще за сентябрь ему не выплатили заработную плату.

— Как жить и кормить детей? — спрашивала сельчанка, не пожелавшая представиться.

— Я сама работаю в городе, а муж — в СПК «Василевичи». Зарплату ему не выдали еще за сентябрь, хотя на дворе уже ноябрь. Очень сложно прожить на одну зарплату, — отмечает женщина.

Факт о невыплате зарплаты подтвердила и сотрудница этого же СПК:

— Да, действительно, зарплату нам не выплатили за сентябрь.

— А как вы живете?

— У нас есть свой картофель, яйца, кто-то корову держит, так и живем. Конечно, тяжело без денег. Да и зарплаты наши невысокие: кто два миллиона зарабатывает, кто чуть больше. Тяжело жить не только людям, но и хозяйству в целом. Мы не можем горючего купить для заправки техники, потому что дорого. В то же время наше молоко у нас принимают по низкой цене. Раньше государство хоть какие-то дотации давало, чтобы покрыть издержки производства, а теперь ничего не дает. Раньше и горючее для хозяйства давали по фиксированным ценам, теперь и этого нет. Нам говорят: зарабатывайте денежки и покупайте.

Мы в этом году собрали хороший урожай зерновых, а государство его у нас взяло по 1 100 рублей за килограмм.

> ***!** Если раньше можно было за литр молока купить 3 литра солярки, то сейчас за 3 литра молока покупаем всего один литр солярки*

Вот и получается, что выращивать сельхозпродукцию, скотину содержать не выгодно, все убыточно.

Раньше у нас в частном пользовании у людей было три стада коров и в каждом насчитывалось более ста голов. А сейчас на три деревни, может, коров девять наберется. Население старится, держать и ухаживать за животными не может, — пояснила ситуацию сотрудница СПК «Василевичи».

То, что финансовое положение в хозяйстве сложное, подтвердил и председатель Сергей Ярош.

— Сергей Евгеньевич, люди жалуются, что зарплату вовремя не выплачиваете.

— Люди жалуются, говорите? Значит, плохо работаем: денег мало зарабатываем.

Правление СПК «Василевичи»

Улица в деревне Василевичи

Вот, долги не можем погасить, а наши партнеры авансировать нас не хотят. Люди работают как могут. Просто время сейчас такое. Это хозяйство не один год в долги загоняли.

— Кто загонял хозяйство в долги?

— Сами себя и загоняли...

— Работаете, а долги не можете погасить, как так?

— Если раньше можно было за литр молока купить 3 литра солярки, то сейчас за 3 литра молока покупаем всего один литр солярки.

— Почем молоко продаете?

— По 4,5 тысячи рублей за один литр.

— Сергей Евгеньевич, какие главные проблемы в хозяйстве?

— Нехватка денежных средств и низкие цены на сельхозпродукцию.

— Как Вы думаете решать эти проблемы?

— Встаешь утром и вечером ложишься с мыслями о том, как завтра покормить скот и как людям выплатить зарплату. И потихоньку решаем проблемы, что можем, то делаем. Не мы одни такие, в районе семь таких хозяйств, — пояснил ситуацию руководитель аграрного кооператива.

Заработная плата в хозяйстве должна выплачиваться 25-го числа каждого месяца. Работникам СПК «Василевичи» зарплату за сентябрь стали выплачивать 6 ноября. Зарплату за октябрь выплатят только в декабре, если, как заметил в разговоре председатель хозяйства, все будет хорошо.

Необходимо отметить, что СПК «Василевичи», по данным Белстата, на протяжении более полугода числится в должниках по выплате заработной платы, что противоречит трудовому законодательству.

Ответственность за нарушение нанимателем или уполномоченным должностным лицом нанимателя порядка и сроков выплаты заработной платы предусмотрена частью 1 статьи 9.19 Кодекса Республики Беларусь об административных правонарушениях и влечет наложение штрафа на нанимателя или уполномоченное должностное лицо нанимателя в размере от четырех до двадцати базовых величин, а на юридическое лицо — до ста базовых величин.

А задолженностью по выплате заработной платы признается невыплата заработной платы в установленный коллективным и (или) трудовым договором день.

Интересно, хоть один из руководителей сельхозпредприятия понес ответственность за нарушение законных прав работника?

Анна ВОЛОДАЩУК
Фото автора

ПРОИСШЕСТВИЯ

ПОПРОЩАЕТСЯ С АВТОМОБИЛЕМ

Уголовное дело возбуждено в отношении 28-летнего слонимчанина. Водитель попался пьяным за рулем повторно в течение года. Теперь ему грозит конфискация автомобиля. Об этом корреспонденту «ГС» сообщил начальник Слонимского райотдела Следственного комитета РБ подполковник юстиции Евгений Ерошенков.

В таких случаях осуществляется конфискация автомобиля, на котором было совершено преступление, вне зависимости от того, кому он принадлежит, за исключением случаев угона, добавил Евгений Ерошенков.

Татьяна ПЛАХЕТКО

СТОЛКНУЛИСЬ НА ПЕРЕКРЁСТКЕ

В Слониме поздно вечером на перекрестке у здания районного суда произошло ДТП.

Столкнулись два автомобиля — «Ауди» и «Пежо».

Позже выяснилось, что в результате аварии люди получили незначительные травмы.

Евгений ВОЛОДАЩУК
Фото автора

Больше материалов и фото смотрите на нашем сайте
WWW.GS.BY

РАССУЖДЕНИЯ ВСЛУХ

НУЖНЫ ЛИ СЛОНИМУ СКУЛЬПТУРЫ?

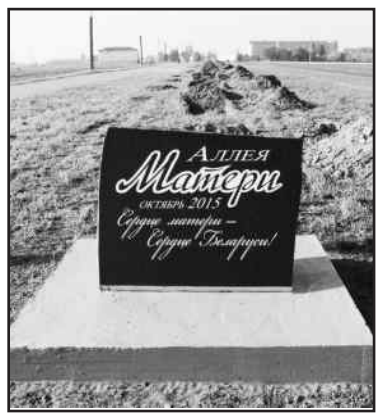

Памятник Матери

Не так давно в Слониме открыли Аллею матери. Хорошее и полезное дело. Однако читая об этом событии, наткнулся в интернете на такой комментарий: «Плиту в Аллее матери все же надо поставить белую — как символ чистоты и благородства, ведь впереди жизнь. А плита, которую установили, может быть памятником ушедшим матерям».

И вот подумалось: а и вправду, почему такого рода памятник был сделан из плиты темного цвета? Неужели нельзя было сделать что-нибудь действительно светлое, красивое? Ведь женщина — мать, продолжательница рода.

В детском саду на улице Космонавтов есть красивая скульптура, посвящённая матери. Нет, её не стоит переносить, это я к тому, что ведь могут, когда захотят. И такого рода скульптура намного больше подходит для Аллеи матери.

Скульптура матери в детском саду

Вообще в Слониме, в отличие от других городов, мало скульптурных композиций, и нам практически нечем похвастаться в этом плане. Конечно, совсем уж бескульптурным его назвать нельзя. Но свой след в этом оставила после себя в основном советская эпоха.

В Альбертине и в центре города стоит все тот же Ленин, указывающий нам путь, — наследие исчезнувшего СССР. Имеются памятники, увековечивающие подвиг нашего народа в Великой Отечественной войне.

Скульптуры есть на территории костела святого Андрея, в Альбертине возле церкви, возле дворца Пусловского. У центральной райбольницы тоже возвышается скульптура матери.

Скульптура спортсмена в альбертинском парке

Вспоминается былой парк. Раньше там были и олени у фонтана, и девушка со скрипкой. После еще долго стояла бетонная труба, но, увы, уже без девушки. А теперь остался лишь Ленин, читающий книгу.

Редко кто теперь вспомнит и памятник Зое, что стоял на перекрёстке возле станции переливания крови. Был, кстати, в нашем городе и памятник Сталину, установленный на площади Ленина. Из недавно убранных можно вспомнить бюст Ленина, который находился у проходной авторемзавода.

Теперь в центре есть слоны, пришедшие на водопой к фонтану, но их с трудом можно назвать скульптурной композицией. Про гусей вообще в шутку говорят, что из венков сделаны.

Возле краеведческого музея несколько лет тому назад появилась фигура орла. Сотрудники музея сказали, что этот орёл был перенесён из детского сада, но из какого и по каким причинам, вспомнить не смогли. Когда я фотографировал этого самого орла, проходившая мимо женщина заметила: «Лучше бы памятник основателю музея поставили».

Скульптура в Альбертине

Слоним — город с богатым историческим прошлым. Но никогда своих героев слонимчане не увековечивали в скульптуре. Ни при их жизни, ни после. В городе нет памятников таким известным людям, как Огинский, Сапега или Стабровский. Лет двадцать ходят разговоры об изготовлении памятника Сапеге скульптором-земляком Иваном Миско. Но всё, как обычно, упирается в финансирование. Вроде бы на памятник Сапеге хотели даже переплавить скульптуру Ленина в парке, но и тут, как говорится, не срослось. Ленин так и остался дочитывать книгу, а памятник Сапеге так до сих пор не украшает наш город.

Ленин читает книгу в городском парке

К сожалению, за последние годы ничего достойного из скульптурных композиций у нас не появилось. Скульптуры, которые имеются, можно пересчитать на пальцах. А новое, наподобие плиты, установленной в Аллее матери, выглядит порой не в тему, как и действительно высказываются в комментариях. Наверное, те, кто занимается в нашем городе подобного рода вопросами, считают, что они не нужны?

А как вы считаете, нужны нашему городу скульптурные композиции или нет? И какие из скульптур и в каком месте вы хотели бы видеть?

Валерий СОЛОДУХО
Фото автора

Орел возле краеведческого музея

Памятник Ленину в Альбертине

Скульптура на территории костела святого Андрея

Скульптуры на территории костела святого Андрея

ВОПРОС ПРЕЗИДЕНТУ

КТО ПРОТЯНЕТ ИМ РУКУ ПОМОЩИ?

Зачастую в редакцию «Газеты Слонимской» обращаются жители Слонимского района и соседних регионов и рассказывают о наболевших проблемах, сетуя на бездействие чиновников от мала до велика. Вместо реального решения проблемы люди получают очередные отписки. Порой переписка затягивается на годы. Люди высказывает мнение: а знает ли об этом президент, которому они доверили управление страной и который постоянно говорит о том, что надо действовать только в интересах своего народа, улучшать его благосостояние, утверждая и утверждая, что государство работает для народа?

Горячий разговор жителей улицы Пушкина с чиновниками летом этого года

Поэтому «ГС» решила создать рубрику, в которой люди могли бы обратиться к президенту со своим вопросом, проблемой или претензией. И люди стали присылать письма, рассказывая о наболевшем. Все обращения граждан были отправлены 17.09.2015 года Президенту Республики Беларусь Александру Лукашенко в Управление делами Президента. Через несколько дней пришло уведомление, что письмо доставлено в инстанцию. Мы думали, что на проблему, если не сам президент, то хотя бы его служба обратит внимание.

Однако не тут-то было, никакого ответа на свое обращение мы по сей день не получили. Как пояснил юрист Павел Сапелко, ни один из поставленных перед президентом вопросов не относится к его компетенции в соответствии с Конституцией и Законом «О Президенте Республики Беларусь».

В соответствии с этим законом, президент по заявлениям граждан может: решать вопросы о приеме в гражданство Республики Беларусь, его прекращении и предоставлении убежища; осуществлять помилование осужденных. Помимо этого, у президента есть право непосредственно или через создаваемые им органы осуществлять контроль за соблюдением законодательства местными органами управления и самоуправления; приостанавливать решения местных Советов депутатов и отменять решения местных исполнительных и распорядительных органов в случае несоответствия их законодательству. По сложившейся практике эти полномочия президент лично не осуществляет.

А если президент не контролирует работу подвластных ему структур, происходит чиновничья круговая порука, когда можно людские проблемы не решать, а обойтись официальным ответом. И таких ответов может быть сколько угодно, но только не реальное решение проблемы.

Вот, например, в какой ситуации оказалась слонимчанка Елена Мартиновская, проживающая в Слониме на ул. Пушкина, 71б, в кв. 6, которая представляет интересы всех жильцов этого дома. Семь раз она обращалась в Администрацию Президента РБ, а также свою просьбу адресовала даже Президенту России Путину, обратившись к нему на прямую линию. На сей раз она просила помощи в решении проблемы у главы нашего государства в надежде быть услышанной. Как оказалось, напрасно. Никто ее не услышал и вряд ли услышит.

В августе в Слониме проводил прием граждан помощник Президента — главный контролер по Гродненской области Сергей Ровнейко. Елене Мартиновской вместе с жильцами проблемного дома удалось попасть к нему на прием. Люди рассказали о своей проблеме. Высокий начальник их выслушал и грозно приказал начальнику ЖРЭО устранить проблему до 15 сентября. Он уехал, а главная проблема, над решением которой жильцы бьются не один год, так и осталась нерешенной по сей день, а надо было только неполадки устранить.

С 2011 года жильцы дома, в котором живет Елена Мартиновская, не могут добиться от местного ЖКХ устранения неполадок, которые в свое время создала строительная организация, выполняющая капремонт кровли их дома. Кое-что подлатали, а далее, если не устраивает, обращайтесь в суд.

Только вот вера в справедливость правосудия за годы обращений во все инстанции у жильцов пошатнулась. Ведь даже после вынесения судебного решения в пользу гражданина нет гарантии, что оно будет исполнено на 100%. Например, как в ситуации слонимчанина Михаила Косинца. В 2008 году он обратился в Слонимское ЖРЭО, чтобы ему помогли залить фундамент под облицовку кирпичом. Работы были выполнены с грубейшими нарушениями, что подтвердил Слонимский УКС и стройкомплекс г. Бреста. По мнению специалистов, фундамент неработоспособный, нижние венцы утоплены на 10 см в бетон, дом деформирован.

В 2010 году состоялся суд, который обязал ЖРЭО выровнять дом по вертикали и горизонтали, заменить нижние венцы. На календаре уже 2015 год, но до сих пор эти работы не выполнены. ЖРЭО предлагает своими методами исправлять допущенные ошибки, обходя все строительные нормативы, упуская нюансы, игнорируя законы, утвержденные Министерством архитектуры и строительства, постановления Совмина Республики Беларусь.

Обращалась к президенту и многодетная мать, которой дали 3-комнатную квартиру без сантехники, дверей и отделки, и порекомендовали искать спонсора.

Молодая семья рассказывала о проблеме трудоустройства в Слониме... Но получается, что президенту не до людских проблем: есть дела поважнее. И куда им в таких ситуациях обращаться, где искать поддержку и помощь, если в родной стране их никто не слышит?

Анна ВОЛОДАЩУК
Фото из архива «ГС»

РЫНОК ТРУДА

БЕЗРАБОТНЫЙ В СЛОНИМЕ ЖИВЁТ НА ПОСОБИЕ В РАЗМЕРЕ 212 ТЫСЯЧ РУБЛЕЙ

По данным Белстата, численность населения, занятого в экономике Слонимского района, в январе-августе 2015 года составила 27 935 человек.

В январе-сентябре 2015 года в управление по труду, занятости и социальной защите Слонимского райисполкома за содействием в трудоустройстве обратилось 2 697 человек, или 106,7 процента к соответствующему периоду 2014 года, из них в качестве безработных зарегистрированы 1 493 человека, или 123,4 процента уровня прошлого года, сообщает сайт ведомства.

За этот период оказано содействие в трудоустройстве на постоянную работу 1 594 гражданам, в том числе 901 безработному. 4 инвалидам организована адаптация к трудовой деятельности.

Безработным гражданам оказывалась социальная поддержка в виде пособий по безработице, средний размер которых в сентябре составил всего 212,8 тысячи рублей (7 тысяч в день).

На 1 октября 2015 года на учете в управлении по труду, занятости и социальной защите Слонимского райисполкома состояло 754 человека, в том числе 378 безработных. В составе безработных удельный вес женщин составил 28,0 процента.

Банк вакансий содержал 266 рабочих мест, или 79,4 процента к уровню 2014 года.

Анна ВОЛОДАЩУК

Слонимский центр занятости населения

ВНИМАНИЕ!

Подпишись на «Газету Слонимскую»

Все наши читатели, подписавшиеся на «Газету Слонимскую» на первое полугодие 2016 года, станут обладателями Сберегательной книжки «Газеты Слонимской». Это Вам позволит иметь 5%-ю скидку на широкий круг услуг и товаров! Скидку можно получить по предъявлению Сберегательной книжки. Сберегательная книжка действительна в течение полугода и автоматически продлевается при подписке на второе полугодие 2016 года.

СПАДЧЫНА

ГІСТОРЫЯ ГАБРЭЙСКАЙ

Гэта была іншая культура, адрозная ад нашай сённяшняй. Іншы погляд на самыя побытавыя рэчы. Але жыццё людзей, якія ўвасаблялі сабою, сваёю дзейнасцю гэтую культуру, адбывалася на тых жа самых вуліцах, на якіх штодня праходзіць ці праязджае амаль кожны слонімец. Яе прыкладам можа служыць звычай, які называецца Ташліх, або скормліванне грахоў рыбам.

Ён праводзіўся на беразе ракі Шчары. Габрэі збіраліся побач з вадою — сімвалам міласэрнасці — і вытрасалі з кішэняў хлебныя дробкі. Усе разумелі, што грахі — не хлебныя дробкі, іх не вытрасеш з кішэні на беразе ракі. Проста чалавеку неабходна дзеянне, якое адчуваецца ў звычаі, каб ачысціць сваю душу. Рытуал, які прымушае навесці парадак у душы, вярнуўшы і вытрасшы яе, быццам кішэню. Традыцыі, якімі было прасякнута ўсё іх жыццё, сталіся галоўнаю ўмоваю захавання іх культуры і народа, раскіданага па ўсім свеце.

Галоўная сінагога ў Слоніме

Габрэі пачалі з`яўляцца ў Беларусі пасля выдадзенага князем Вітаўтам прывілея ад 1388 года. Той дазваляў ім сяліцца ў гарадах, адным з якіх стаў Слонім. Гэта павінна было спрычыніцца да развіцця гандлю і рамёстваў. Першапачаткова колькасць габрэяў была нязначнай, і яны сяліліся пераважна на ўскраінах гарадоў, паступова атрымліваючы магчымасць набываць жыллё бліжэй да цэнтра.

Першае вядомае ўпамінанне аб слонімскіх габрэях датуецца 1551 годам, калі яны згадваюцца ў спісе абшчынаў, вызваленых ад выплаты падворнага падатку — «срэбшчыны». У ліпені 1558 года ўзгадваецца габрэй Абрам Палам, які арандаваў піваварню і «раздрабільны продаж водкі» ў Слоніме.

Аб росце габрэйскай абшчыны ў Слоніме сведчыць тое, што калі яшчэ ў 1623 годзе яна падпарадкоўвалася юрысдыкцыі Брэст-Літоўскага кагалу, то ўжо праз некалькі гадоў атрымала статус самастойнай падатковай адзінкі, а ў далейшым нават статус цэнтра акругі — галіль. Гэтай падзеі садзейнічаў рост эканамічнага і палітычнага значэння горада ў выніку правядзення ў ім генеральных сеймаў Вялікага княства. У выніку ў 1642 годзе ў Слоніме з`явілася каменная Галоўная сінагога ў барочным стылі, якая сёння з`яўляецца адным з сімвалаў горада.

Дазвол на яе ўзвядзенне быў атрыманы ў 1635 годзе ад караля Уладыслава IV пасля таго, як згарэла былая драўляная сінагога. У выніку з`явіўся магутны будынак абарончага тыпу з шыкоўным сучасным барочным франтонам. Нягледзячы на сучасныя стылістычныя рысы, храм захаваў асноўныя традыцыі габрэйскага будаўніцтва: тоўстыя сцены, выцягнутыя аркавыя вокны, размешчаныя ў два ярусы.

Сам будынак мае квадратную форму пад высокім двухсхільным дахам. Асноўны аб`ём абнесены па перыметры шэрагам пазнейшых пабудоў. Сціплае знешняе аздабленне дапаўнялася багатым унутраным інтэр`ерам, сярод якога ў самым цэнтры вылучалася біма — узвышэнне для выканання рэлігійных абрадаў. Паабапал яе размяшчаліся чатыры магутныя слупы, над якімі знаходзіўся купал, дэкараваны стукавым паліхромным арнаментам з лісця аканта і пальмет. Сцены былі ўпрыгожаны культавай сімволікай, насычанай дэкаратыўна-арнаментальнымі матывамі, пакрытай пазалотай і паліхромнай афарбоўкай. Па баках алтарнага картуша знаходзіліся насценныя фрэскі з выявамі львоў, ваз, букетаў, драпіровак (шэраг гэтых упрыгожанняў захаваўся да нашага часу).

Сітуацыя ў краіне, якая складвалася ў выніку шматразовых нападаў знешніх ворагаў, негатыўна ўплывала на развіццё мясцовай габрэйскай абшчыны. Так, пасля захопу Слоніма войскам маскоўскага цара Аляксея Міхайлавіча горад і суседняе мястэчка Жыровічы былі разрабаваны, а некалькі соцень габрэйскіх сем`яў выразаны казакамі, аб чым захавала сведчанне хроніка Tit Hajawen. Пасля такіх успамінаў зразумелым становіцца факт, што, калі ў чэрвені 1764 года каля Слоніма адбыўся бой паміж атрадамі Караля Радзівіла з расійскімі войскамі, габрэі, напужаныя чаканым пагромам, устанавілі пост (устрыманне ад прыняцця ежы), які адносіўся да 26-га Сівана 5524 г. (17/28.06.1764 г.), меў назву «серада тыдня хуккат» і ўжо ў XIX ст. быў заменены зборам ахвяраванняў на карысць мясцовай бальніцы.

Цяжкія наступствы для слонімскіх габрэяў, у кагале якіх на 1766 год налічвалася 1 154 чалавекі, мела неабвешчаная вайна 1769-1772 гадоў паміж Расійскай імперыяй і Рэччу Паспалітай. 9 ліпеня 1769 года Слонім быў заняты прадстаўнікамі антырасейскай Барскай канфедэрацыі, якая ўсклала на габрэйскае насельніцтва кантрыбуцыю

НАША АКЦИЯ!
— получи Сберегательную книжку!

Подписаться на «Газету Слонимскую» можно:
— по адресу: г. Слоним, ул. Красноармейская, 73Б, тел. 6-60-56
— на выездной подписке
— позвонив курьеру 8-029-322-06-42
По интересующим Вас вопросам можно обращаться по телефону 2-99-99

АБШЧЫНЫ Ў СЛОНІМЕ

ў памеры некалькіх тысяч злотых. А ў 1771 годзе, пасля паражэння пад Сталовічамі войск гетмана ВКЛ Міхала Казіміра Агінскага (1729-1799), уладальніка слонімскага староства, горад захапілі расейскія войскі Аляксандра Суворава. Слонім быў аддадзены салдатам на трохдзённае рабаванне, у выніку якога быў спустошаны. Але ўжо напрыканцы 1770-х, дзякуючы руплівай дзейнасці Агінскага і праведзенаму на яго сродкі каналу паміж Шчарай і Ясельдай, які злучыў Нёман з Прыпяццю, Слонім зноў стаў важным эканамічным цэнтрам Заходняй Беларусі, у выніку чаго павялічваўся дабрабыт яго насельніцтва, у тым ліку габрэйскай абшчыны. У 1781 год тут налічвалася ўжо 2 516 жыхароў.

80-90-я гг. XVIII ст. сталі адначасова залатым часам як для Слоніма, так і для габрэйскай абшчыны, якая ўяўляла сабою яго арганічную частку. У 1797 годзе ва ўездзе Слонімскай губерні налічвалася 1 360 габрэяў, многія з якіх займаліся рамяством. Усяго на 1797 год ва ўездзе было 965 цэхавых рамеснікаў, у большасці сваёй з ліку габрэяў, якія мелі нават уласныя малітоўні і сінагогі, прыкладу аб`яднанняў краўцоў, кавалёў, шаўцоў, мяснікоў і вознікаў. Гэтыя суполкі існавалі да часу Вялікай Айчыннай вайны, хоць і згубілі з часам цэхавы характар.

Пасля знікнення Рэчы Паспалітай з палітычнай карты Еўропы Слонім не адчуў на сабе значных эканамічных наступстваў падзелаў і працягваў развівацца дзякуючы тром вялікім трактам — віленскаму, мінскаму і брэсцкаму, якія праходзілі праз горад. У горадзе існавала 58 магазінаў па продажы спіртных напояў, 26 броварах па іх вытворчасці, 25 з якіх належалі габрэям. Штогод яны выраблялі 4 057 вёдзер гарэлкі. Такія вялікія аб`ёмы, пры колькасці насельніцтва на 1810 год у 2 740 чалавек, тлумачацца моцным гандлёвым рухам, які праходзіў праз Слонім.

Кожны тыдзень адбываліся базары, а кожны год на Ушэсце адбываўся вялікі кірмаш, на які прыязджалі гандляры і сяляне з усіх ваколічных мястэчак і вёсак для куплі і продажу коней, буйной рагатай жывёлы і рамесных вырабаў.

Вайна 1812 года стала чарговай трагічнай старонкай у жыцці Слоніма і яе габрэйскай абшчыны. Французскія войскі на чале з Шварцэнбергам адразу пасля заняцця горада ўсклалі на яго кантрыбуцыю ў памеры 1 000 чырвонцаў. Цяжкім наступствам акупацыі сталася змяншэнне колькасці насельніцтва, якое не магло яшчэ доўга аднавіцца пасля вайны і ў 1817 годзе складала толькі 2 400 чалавек.

У XIX ст. Слонім атрымаў вядомасць дзякуючы дзейнасці рабе Аўраама бен Іцхак Вейнберга, дзякуючы якому Слонімская іешыва дасягнула значнага ўплыву сярод традыцыйнага габрэйства. На сярэдзіну XIX ст. тут налічвалася 7 сінагог і 14 малітоўных дамоў.

Габрэі займалі вядучыя пазіцыі ў эканоміцы горада. Яны становяцца заснавальнікамі першых мясцовых фабрык. Так, Абраму Каменамосцкаму належала фабрыка па вырабе тканіны і поўсці.

У час паўстання 1830-1831 гадоў многія прадстаўнікі слонімскай моладзі падаліся ў шэрагі паўстанцаў. Настрой у горадзе быў настолькі небяспечны, што расійскі генерал Станкевіч запрасіў да сябе прадстаўнікоў кагалу і паставіў ім ультыматум: пастаўляць дадзеныя аб тых, хто ідзе да паўстанцаў або збіраецца гэта зрабіць, у адваротным выпадку Слонім будзе спалены. Да цяжкіх эканамічных наступстваў ад пастою расійскіх войск, размешчаных у асноўным у габрэйскіх хатах, рэквізіцый, рэкрутчыны, дадалася эпідэмія халеры: у 1831 годзе ў горадзе было зарэгістравана 146 выпадкаў, з якіх 86 са смяротным зыходам.

У сярэдзіне XIX стагоддзя назіраецца хуткі рост Слоніма, у якім у 1846 годзе было 6 403 жыхары (4 983 габрэі, 787 каталікоў, 374 праваслаўныя, 170 мусульман, 89 лютэран). А праз дзесяцігоддзе, у 1857 годзе, налічвалася ўжо 9 523 чалавекі.

Эканамічнае становішча большасці слонімцаў грунтавалася на дробным гандлі з ваколічным сялянствам. Толькі 5% гараджан жылі за кошт сельскай гаспадаркі, а 11% — за кошт працы на 12 невялікіх прадпрыемствах. Буйнейшым сярод іх з`яўлялася былая суконная фабрыка Навасільцава, арганізаваная ў 1820 годзе і закрытая ў 1850-м, але ў 1853-м выкупленая габрэйскімі прадпрымальнікамі Блакштэйнам і Куселем Куніцам, дзякуючы апошняму з іх у Слоніме быў пракладзены водаправод.

Васіль ГЕРАСІМЧЫК

Працяг будзе

Ташліх (скормліванне грахоў рыбам) на беразе Шчары

ГОТОВИМ ДЕТЯМ

МОРКОВНО-ТВОРОЖНЫЙ ПИРОГ

Ингредиенты:
яйца сырые — 3 штуки
морковка средняя — 1 штука
сахар — 3 ст. ложки
йогурт 0% — 3 ст. ложки
разрыхлитель — 2 ч. ложки
кукурузный крахмал — 2,5 ст. ложек
творог 0% — 180 г

Приготовление:
Морковку натереть на средней терке, добавить сахар, смешать все ингредиенты, выпекать в хорошо разогретой духовке при 180 градусах около 40 минут (до готовности).

ВЕЧЕРНИЙ ЯБЛОЧНЫЙ КОКТЕЙЛЬ С КЕФИРОМ

Вам потребуется:
Кефир — 150 мл
Яблоко — 3 шт.
Специя: корица молотая по вкусу
мед

Приготовление:
Яблоки помойте и очистите от кожуры, удалите сердцевину. Потрите их на мелкой терке или сделайте пюре с помощью блендера. Залейте их холодным кефиром и взбейте миксером. Добавьте в коктейль немного корицы и мед, снова взбейте.

Разлейте коктейль по бокалам, при желании можете украсить ломтиками яблок.

СУП ИЗ КУКУРУЗНОЙ КРУПЫ

Ингредиенты:
вода — 1,5-2 литра
крупа кукурузная — 0,5 стакана
картофель — 5 штук
морковь — 1 штука
лук репчатый — 1 штука
соль — по вкусу
перец черный молотый — по вкусу
зелень — по вкусу
сливочное масло — по вкусу

Приготовление:
Подготовим необходимые для супа продукты. Воду ставим на огонь и доводим до кипения, солим.

Кукурузную крупу нужно сначала перебрать от мусора, камешков, очень тщательно промыть под водой. Вымывайте до тех пор, пока в миске не останется лишь кукуруза.

В кипящую воду кладем крупу. Доводим до кипения и уменьшаем огонь, варим при приоткрытой крышке до готовности кукурузы. По времени это займет минут 40.

Когда крупа будет почти готова, порежьте лук и морковь.

Порежьте картофель.

Закладываем овощи в суп и варим все еще 20 минут.

Готовый суп заправляем зеленью, можно добавить кусочек сливочного масла.

ЛЮБОПЫТНЫЙ ФАКТ

ЖЕНЩИНА УЗНАЛА О БЕРЕМЕННОСТИ ВО ВРЕМЯ РОДОВ

47-летняя американка Джуди Браун выяснила, что беременна, всего за час до появления на свет своего первого ребенка.

4 ноября 2015 года Джуди поступила в больницу Беверли (штат Массачусетс) с жалобами на боли в животе, которые становились все сильнее, пишет Yahoo Parenting. Женщина подозревала у себя камни в желчном пузыре, однако ее ждал настоящий шок: осмотр показал, что у нее доношенная беременность и уже начались роды. Через час на свет появилась здоровая девочка весом 3 600 граммов, которую назвали Кэролин Роуз.

Джуди и ее 48-летний муж Джейсон, с которым они женаты уже 22 года, до сих пор пребывают в потрясении. «Мне все кажется, что я сейчас проснусь и все это окажется лишь сном», — признался Джейсон, который не спускает малышку с рук и называет ее «папиной доченькой».

Как рассказала Джуди, когда у нее прекратились менструации и начал расти живот, она была уверена, что это симптомы менопаузы. Обычно менопауза наступает в 52-53 года, но иногда — раньше или позже. Шансы на овуляцию в этот период очень низки, но все же не равны нулю, пояснила акушер-гинеколог Ифат Хоскинс из Медицинского центра Лангон при Нью-Йоркском университете.

Не так давно ученые выявили четыре гена, вариации в которых ответственны за замедление процессов старения организма. У женщин — носительниц таких вариаций яичники функционируют активнее и дольше, чем у остальных, что и объясняет их способность к позднему зачатию.

deti.mail.ru

ВАКЦИНАЦИЯ ПРИ БЕРЕМЕННОСТИ

СТОИТ ЛИ ДЕЛАТЬ ПРИВИВКИ БЕРЕМЕННЫМ?

Сезон простуд не за горами, и никто из нас не застрахован от гриппа. Сегодня мы поговорим о том, стоит ли беременным прививаться от этого вируса и делать какие-либо прививки вообще?

В США и Европе сейчас появился интересный тренд — прививку от гриппа делают не только будущей матери, но и младенцу в утробе. Некоторые беременные пошли еще дальше — они делают прививку АКДС для того, чтобы обеспечить малышу иммунитет еще до его рождения. Могут ли такие внутриутробные прививки быть опасны для мамы или ребенка? Наш первый эксперт — акушер-гинеколог Александра Борисова — считает, что прививки полезны и делать их нужно как можно раньше, даже если младенец еще не родился.

Второй эксперт — акушер-гинеколог Виктория Авдеева — наоборот, категорически не рекомендует прививки своим пациенткам. По ее мнению, АКДС — одна из самых опасных прививок для женщины в положении, ведь вакцина сделана из живых микробов и очень токсична.

deti.mail.ru

Страницу подготовила Анна ВОЛОДАЩУК

Студия декора Ангел
Свадебный декор зала
Украшения на авто
Выездная регистрация
Кенди-бар
Vk.com/club63501920
Тел.: 8-029-585-32-52
8-044-79-39-209
ИП Вашкевич Н.С., УНП 591737261

Вуаля праздничное агентство
Украшение и декор зала
Выездная регистрация
Украшение машин
Кенди бар, фотозона
Каждому клиенту ПОДАРОК!
Мы создадим неповторимую атмосферу Вашего Праздника!
МТС 8-029-588-28-04
ИП Кучинская С.В., УНП 590093698

ВИДЕОСТУДИЯ Моя семья
видео- и фотосъёмка
ЦЫГАНСКИЙ АНСАМБЛЬ
музыка и тамада
свадебный гостиничный номер для молодожёнов и гостей со скидкой
г. Слоним Тел. мтс. +37533-689-56-88, 6-09-55
vel. +37529-672-58-55.
ИП Ступаков В.В. УНП 500004488, ИП Семко Р.В., УНП 590857753

ВИДЕОСЪЁМКА
(Full HD), монтаж, Запись на диск
ФОТОСЪЁМКА
Фотомонтаж
Velcom (029) 3920322
МТС (033) 6893694
www.Svideo.of.by
Дополнительно: Тамада, музыка, авто
ИП Сидоренко Г.В. УНП 590092173

Свадебный салон
Невеста Люкс
Предлагает к продаже и прокату шикарный ассортимент новых свадебных нарядов ведущих фирм Papilo и Le Rina, а также отличный выбор вечерних платьев на выпускной вечер
ул. Карла Маркса, 40,
тел: 8-029-642-26-33
ИП Никитенко Т.И. УНП 590091228

ВЕДУЩИЙ
– НА ВАШУ СВАДЬБУ, ТОРЖЕСТВО
– НА МОЛОДЕЖНУЮ ТУСОВКУ
– НА ПРЕЗЕНТАЦИЮ ВАШЕГО БИЗНЕСА
световое и звуковое сопровождение
фото- и видеоподдержка
(033) 3323777
(044) 5882001
ЧУП «ЭХАЛАЙТ ПЛЮС» УНП 591173149

ИП Евсейчик Н.В. УНП 590315041
Тамада на вашем празднике!
Весело, интересно
В удобном для Вас месте,
в удобное и на любое для
Вас время (час, два... сутки)
Музыка, видеофотосъёмка
– порекомендую
Тел. 8-029-663-65-03

Профессиональная ФОТО-И ВИДЕОСЪЁМКА
-индивидуальный подход к клиенту
-компьютерная обработка
-перезапись с видеокассет
Full, HD, HDDVD, запись
ФОТОКНИГИ И ФОТОАЛЬБОМЫ
СВАДЕБНЫЕ ГОЛУБИ
Приемлемые цены.
Музыка и тамада.
Тел. 6-26-26
8-029-376-31-84, 8-033-651-21-76
ИП Бадей В.Б. УНП 590093154

Музыкальное сопровождение торжеств, свадеб, юбилеев, выпускных вечеров
Живой звук
игры, конкурсы,
тамада, светомузыка,
профессиональная
фото- и видеосъёмка
моб. тел.: 8-029-723-55-33
8-029-866-54-82
дом. тел.: 8-01562-6-51-72
ИП Струповец Н.В. УНП 590858591

ЧУП «Алирис» УНП 590770295
Алирис свадебный декор
• Украшение зала
• Выездная регистрация
• Световые буквы
• Кенди бар
• Гелиевые шарики
• Свадебное конфетти
тел. +375 29 132 35 28
+ 375 29 582 57 57
г. Слоним, ул. Синичкина,6

ИП Лопатская Е.А. УНП 590094148
Праздничное агентство Love is...
Декор свадебного зала
Гелиевые шары
Зона для фотосессии
Украшения на авто
+37529 120 44 95

ТЕПЛОСНАБ - ЦЕНА И КАЧЕСТВО
Акция!
КОТЛЫ, КОЛОНКИ, ПЛИТЫ
РАДИАТОРЫ ОТОПЛЕНИЯ
ПОЛОТЕНЦЕСУШИТЕЛИ
ЭЛЕКТРОВОДОНАГРЕВАТЕЛИ
САНТЕХНИКА
ДОСТАВКА БЕСПЛАТНО
ИП Стаховец Н.П. УНН200713334
☎ 8-(029)-222-2-777 ☎ 8-(029)-641-73-71

Украшение свадеб и праздничных торжеств:
ТКАНЯМИ, ЦВЕТАМИ
ВЫЕЗДНАЯ РЕГИСТРАЦИЯ
ФОТОЗОНА
ОБЪЕМНЫЕ БУКВЫ (ПРОКАТ)
Тел. 8-029-589-84-34
ЧТУП «Эдельвейслайф», УНП 590914540

ВОПРОС ЮРИСТУ

КАК ЛИШИТЬ РОДИТЕЛЬСКИХ ПРАВ ОТЦА МОЕГО СЫНА?

«Хочу лишить родительских прав отца моего сына. В жизни сына он никакого участия не принимает, алименты не платит. Куда в первую очередь надо обратиться, какие документы для этого надо, сколько стоит подать заявление в суд о лишении родительских прав отца?» — спрашивает наша читательница Елена.

—Уклонение от воспитания и содержания ребенка, согласно ст. 80 Кодекса Республики Беларусь о браке и семье, является основанием для лишения родительских прав. Лишение родительских прав производится только в судебном порядке. Соответственно, для того чтобы обратиться в суд, надо составить исковое заявление.

Истцы по искам о лишении родительских прав от уплаты государственной пошлины освобождаются (п. 1 ст. 257 Налогового кодекса Республики Беларусь), — ответил на вопрос читательницы юрист-эксперт Олег Манцевич.

Микола КОНОНОВИЧ

Шоу «Мыльные пузыри», фокусник, клоун — на любое торжество (свадебный вечер, юбилей), а также детские праздники (выпускной в детском саду, день рождения)
Подробности на сайте: nikoneliya.deal.by
Тел.: +375-297-830-916,
Вел. +375 299-65-09-90, 4-42-09
Приедем в любое удобное для Вас время и место
Ваш праздник – наша работа!
услуги тамады фотовидеосьёмка
ИП Величко Т.Н., УНП 591733360

Наш сайт WWW.GS.BY

+375 25 984 34 74:)
ЛАЗЕРТАГ
Активный отдых доступный каждому :)
ПЕЙНТБОЛ
3XL.BY https://vk.com/paintball_slonim
ЧУП «Триксель», УНП 590319509

ОКНА ПВХ ДВЕРИ
PLAFEN
Окна в мир КОМФОРТА
0% РАССРОЧКА
Пенсионерам СКИДКИ!
ЗАМЕР ИЗГОТОВЛЕНИЕ ДОСТАВКА УСТАНОВКА
г. Слоним, ул. Красноармейская, 73Б (2-ой эт.)
тел. (01562) 5-09-80
МТС (029) 869-79-91
Velcom (044) 762-87-66
www.realplast.by
РЕАЛ ПЛАСТ ПРОИЗВОДСТВЕННОЕ ПРЕДПРИЯТИЕ
ЧТУП «Реалпласт», УНП 590721619

ООО „МаксиСтом" г. Слоним ул. Брестская, 69/4а
СТОМАТОЛОГИЯ плюс
зуботехнические работы, рентгенологическая диагностика (дентальная), стоматология ортопедическая, стоматология терапевтическая, стоматология хирургическая
понедельник-пятница: 9.00 - 21.00
суббота: 9.00 - 14.00
воскресенье - выходной
ВСЕ ВИДЫ СТОМАТОЛОГИЧЕСКИХ УСЛУГ
тел./факс: 8(01562) 5-99-65
8(029) 3302434 velcom, 8(029) 7884747 МТС
Лиц. МЗ РБ № 02040 07.05.10-30.09.15 УНН 590943021
рассрочка на 3 месяца без процентов

УСЛУГИ МИНИ-ЭКСКАВАТОРА
НЕ КОПАЙ ЛОПАТОЙ - АРЕНДУЙ ЭКСКАВАТОР
• ФУНДАМЕНТЫ
• КОММУНИКАЦИИ
• ПЛАНИРОВКА УЧАСТКА
• ВОДОЕМЫ
8-029-6608834 vel
8-033-3342476 МТС
8-25-5371138 life:)
ИП Романовский В.И. УНП 591737792

ЦЕМЕНТ М500-Д20 25 кг
ИЗВЕСТЬ
ШИФЕР
ЗАБОР
металлические секции, пр-во Новогрудок
СЕТКА "РАБИЦА"
ПЕНОПЛАСТ
КЛЕЙ ДЛЯ ПЛИТКИ, БЛОКОВ
МИН. ВАТА
ТРУБЫ А/Ц
ЛИСТ ОЦИНК.
ГВОЗДИ СТРОИТ.
БЛОКИ ГАЗОСИЛИКАТНЫЕ
МЕТАЛЛОПРОКАТ
лист, трубы, арматура, уголок, швеллер
наличный и безналичный расчёт
Доставка по городу БЕСПЛАТНО. Возможна доставка по Слонимскому, Зельвенскому, Дятловскому, Новогрудскому районам.
Тел.: 6-34-52 (после 18.00), 8-029-655-02-26, 8-029-881-20-68.
товар сертифицирован, ИП Хилько А.Н., УНП 590079240

ИП Яковец Е.В., УНП 291317267
НАТЯЖНЫЕ ПОТОЛКИ
ВСЕХ ВИДОВ
СКИДКИ!
АКЦИИ!
РАССРОЧКА!
• Без запаха! •
8/029/ 262-43-21 (МТС)
Дешевле только побелить!

МОБИЛЬНЫЙ РЕПОРТЕР

ДРУЗЬЯ!
У нас действует рубрика «МОБИЛЬНЫЙ РЕПОРТЁР». ЕСЛИ на Вашем смартфоне или планшете есть интересные фотографии или видео, которыми Вы хотите поделиться с нашими читателями, присылайте их нам на номер (8 029) 133-04-21 С помощью приложения Viber.
АВТОРЫ самых интересных фотографий и видеороликов БУДУТ отмечены!

З ПОЛЬСКАГА ДЗЁННІКА

ЯК ВЫЖЫЦЬ СМІ?

АДКАЗ ПОЛЬСКАЙ ГАЗЕТЫ — РАБІЦЬ БОЛЬШ ПРАДУКТУ

Падчас паездкі ў Польшчу карэспандэнту «ГС» давялося пабываць у рэдакцыі аднаго з самых вядомых польскіх выданняў — «Газеце выборчай».

Экскурсію па рэдакцыі для журналістаў з чатырох краін — Беларусі, Малдовы, Таджыкістана і Туніса — правёў супрацоўнік газеты Вадзім Макаранка, які ўзначальвае ў рэдакцыі аддзел дата-журналістыкі.

Вадзім Макаранка — беларус, родам з Брэста, скончыў Варшаўскі ўніверсітэт і 16 гадоў працуе ў «Газеце выборчай» эканамічным аглядальнікам. Ён першым у Польшчы стварыў рэсурс, прысвечаны менавіта дадзеным, аўтар некалькіх кніг.

«Газета выборча» пачала выходзіць з 1989 года для інфармацыйнай падтрымкі незалежнай федэрацыі прафсаюзаў «Салідарнасць» падчас перадвыбарнай кампаніі. Адсюль і яе назва — «Выборча».

Газета была першым легальным выданнем, якое было ў апазіцыі да ўлады.

Першы нумар з васьмі палос выйшаў накладам 150 тысяч асобнікаў. З лістоўкі газета ператварылася ў агульнанацыянальны штодзённік, які выдаецца сёння кожны дзень на 80 старонках фармату А3 накладам 500-800 тысяч экземпляраў. Друкуецца выданне ў трох друкарнях краіны.

Калі першая рэдакцыя «Выборчай» размяшчалася ў закінутых дзіцячых яслях, то цяпер яна месціцца ў трохпавярховым будынку. З газеты вырас медыя-холдынг Agora, дзе працуе каля 3 200 чалавек.

Галоўным рэдактарам з самага пачатку газеты быў і застаецца вядомы польскі дысідэнт Адам Міхнік. Зараз ён адказвае за папяровую версію, а менавіта за публіцыстыку.

З цягам часу газета змяніла свой стыль — стала менш удзяляць увагі палітыцы, аддаўшы перавагу навінам, чыстай інфармацыі. Газета не прапагандуе чые б то ні было палітычныя погляды.

Інтэрнэт забраў у прэсы частку рэкламадаўцаў, і СМІ сталі вяртацца да таго, што іх сталі фінансаваць чытачы. Калі раней больш за 80% даходаў складала рэклама, то сёння ў газеце гэта толькі 50%, і будзе яшчэ менш, зазначае Вадзім Макаранка. Гэта датычыцца ўсіх заходніх краін.

Як выжыць СМІ? Адказ «Газеты выборчай» — рабіць усё больш прадукту, найперш за ўсё — лічбавага. Лічбавыя праекты пры гэтым прыходзіцца дубляваць папяровай прадукцыяй. Дзве траціны папяровых дадаткаў «Газеты выборчай», як адзначае гід Вадзім Макаранка, утворана за апошнія тры гады, яны маюць і свае анлайн-вітрыны — напрыклад, дадаткі для жанчын, спартсменаў і г.д.

Заробкі журналістаў у газеце ў лепшыя часы, пры добрых рэкламных патоках, былі фіксаваныя, а пасля скарачэння рэкламы пачалі падаць. Рэдакцыя стала пераводзіць супрацоўнікаў на ганарарную аснову: журналіст атрымлівае мінімальную базавую зарплату плюс ганарар. Адсюль ідзе заахвочванне да працы. Паводле Вадзіма Макаранкі, пры такой форме працы сувязі рэдакцыі з аўтарамі слабеюць, бо журналісты могуць прадаваць свае матэрыялы ў іншыя рэдакцыі. Каб затрымаць лепшых супрацоўнікаў, для іх усталёўваецца фіксаваная аплата працы, але гэта невялікая група работнікаў.

Сёння ў СМІ паўстала пытанне: наколькі рэдакцыя, акрамя падачы фактаў, павінна дэманстраваць сваю пазіцыю, ці рэдакцыйную лінію, па той ці іншай праблеме? Газета лічыць, што рэдакцыйная лінія павінна быць прыкметнай, і найперш у каментарах. Выданні, якія робяць гэта адкрыта і моцна, лепш прадаюцца.

Наталля ІВАНОВА
Фота аўтара

Польскія журналісты ганарацца тым, што ўпершыню Нобелеўскую прэмію заслужыў калега — рэпарцёр Святлана Алексіевіч

Вадзім Макаранка (злева) праводзіць экскурсію па рэдакцыі «Газеты выборчай»

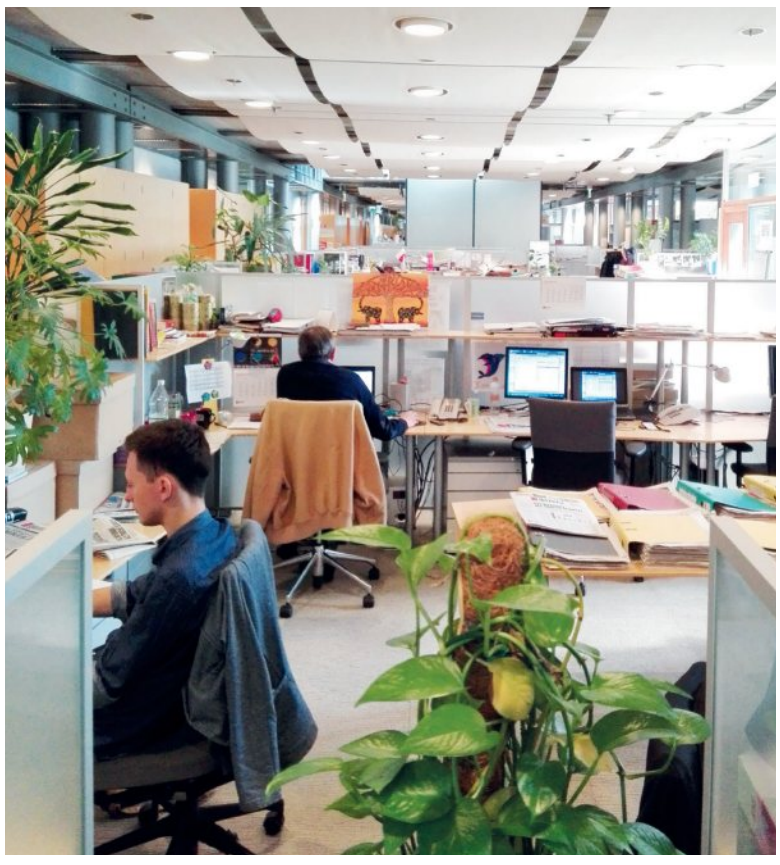

У рэдакцыі

МНЕНИЕ

ИМИДЖЕВАЯ ДЕНОМИНАЦИЯ ИЛИ НОВЫЙ КУРС В ЭКОНОМИКЕ?

В Беларуси 1 июля 2016 года будет проведена очередная деноминация белорусского рубля. Деноминация — изменение нарицательной стоимости денежных знаков после гиперинфляции с целью стабилизации валюты и упрощения расчётов.

Как сообщили в пресс-службе главы государства, Александр Лукашенко 4 ноября подписал указ №450 «О проведении деноминации официальной денежной единицы Республики Беларусь».

Напомним, что последняя деноминация была проведена в нашей стране в 2000 году, когда миллионы превратились в тысячи, до этого деноминация случилась в 1994 году.

Деноминация будет произведена путем замены находящихся в обращении банкнот образца 2000 года на банкноты и монеты образца 2009 года в соотношении 10 000:1. То, что и монеты, и банкноты образца 2009 года, намекает, что деноминацию планировали провести еще в 2009-м, но, видимо, помешал мировой экономический кризис. Самая мелкая на сегодня купюра — 100 рублей — будет заменена на самый низкий номинал нового денежного ряда — 1 копейку. И это значит, что в стране впервые с обретением независимости в 1991-м появятся свои монеты.

С 1 июля по 31 декабря 2016 года денежные знаки старого образца будут находиться в параллельном обороте, они обязательны к приему при всех видах платежей без ограничений в указанном выше соотношении.

Факт из истории: в 1992 году на территории Республики Беларусь находились в обращении белорусские рубли, так называемые зайчики, советские рубли, российские рубли и ноу-хау перестройки — продовольственные купоны.

Теперешняя деноминация — это скорее не экономический, а имиджевый ход по политическим причинам: просто не престижны купюры с большим количеством нулей. Но также она может означать, что власти взяли курс на экономические реформы и ознаменовали его начало заменой денежных знаков.

Как бы то ни было, главное, чтобы не случилось очередной крупной инфляции, а то отчеканенные монеты уже можно будет выводить из оборота через несколько лет.

Никита ПАСТУХОВ

ЭКОНОМИКА

ХЛЕБНЫЙ КАРАВАЙ РАЙОНА ЗАВЕСИЛ БОЛЕЕ ДЕВЯНОСТА ТЫСЯЧ ТОНН

Одиннадцать караваев, испечённые в разных сельских хозяйствах района, были представлены на выставке, которая проходила на празднике хлеборобов в агрогородке Жировичи. Торжество это было посвящено Дню работников сельского хозяйства и перерабатывающей промышленности агропромышленного комплекса. Лучшие караваи — РУСП «Победитель» и СПК «Сеньковщина» — затем были представлены и на областных «Дожинках».

Руководителю района Олегу Таргонскому вручают каравай

На открытии праздника руководителю района Олегу Таргонскому был вручён главный каравай Слонимщины, испечённый из муки нынешнего урожая.

Как было отмечено на празднике, всего в уборке зерновых было задействовано 97 комбайнов. А комбайновый экипаж Евгения Прошкина и Вадима Парасоцкого из СПК им. Суворова установил рекорд на жатве этого года, намолотив 2 027 тонн зерна.

— Хлебный каравай района этого года — 90,3 тысячи тонн, урожайность составила 41,5 центнера с гектара, — отметил начальник сельхозуправления Слонимского райисполкома Василий Семёнов.

В этот день по результатам труда были поощрены более ста тружеников села.

Татьяна ПЛАХЕТКО
Фото автора
Фоторепортаж и видеосюжет смотрите на сайте gs.by

К слову

Как отметил Василий Семёнов, в настоящее время в сельскохозяйственной отрасли Слонимщины трудится около трёх тысяч человек.

За январь-октябрь произведено валовой продукции сельского хозяйства на сумму 658,4 миллиарда рублей. Наибольшего прироста достигли в филиале «Павлово-Агро» ОАО Слонимский мясокомбинат», СПК имени Суворова, СПК «Дружба-Агро», СПК «Деревновский».

В текущем году в районе получено 4,1 тысячи тонн картофеля, 6,8 тысячи тонн рапса, заготовлено на зиму более 45 тысяч тонн кормовых единиц травянистых кормов. За текущие десять месяцев в Слонимском районе произведено 45,117 тонны молока, что составило 101,1% к уровню прошлого года. Также произведено 5,3 тысячи тонн мяса крупнорогатого скота, мяса свиней — 1,7 тысячи тонн и 38,8 миллиона штук яиц.

ОБРАЗОВАНИЕ

ОНИ ХОТЯТ СТАТЬ ПРАВОВЕДАМИ

В Слонимском лицее на прошлой неделе состоялось традиционное посвящение в учащиеся обществоведческого направления.

Десятиклассники этого учебного заведения получили удостоверения учащегося юридического класса и погоны из рук начальник Слонимского районного отдела внутренних дел полковника милиции Александра Трухана.

В этот день в адрес ребят звучали напутственные слова от директора лицея Татьяны Казакевич, председателя ветеранской организации милиции Николая Юрчика, священника Евгения Казука и многих других. Свой наказ им дали старшие товарищи, учащиеся 11-го класса обществоведческого направления. Стоит отметить, что своё поздравление лицеистам, которое было зачитано в зале, прислал начальник Академии МВД Республики Беларусь генерал-майор Владимир Бачила.

Выступили и сами десятиклассники. Они рассказали всем присутствующим о своих интересах и устремлениях. Теперь девизом своей жизни они избрали слова «Совесть. Доверие. Честь».

Самым волнующим моментом мероприятия стало произношение клятвы лицеистов.

В конце праздника все присутствующие исполнили гимн лицея стоя.

В этот день между Слонимским РОВД и лицеем был подписан договор о сотрудничестве. Договор подписали начальник Слонимского районного отдела внутренних дел Александр Трухан и директор лицея Татьяна Казакевич.

Татьяна ПЛАХЕТКО
Больше фото на gs.by

Подписали договор о сотрудничестве

Будущие правоведы

СПОРТ

ШАНСЫ НА ПОБЕДУ У СЛОНИМСКИХ КИКБОКСЕРОВ ЕСТЬ

Беларусь уже давно находится на ведущих позициях по тайскому боксу (муай тай) и кикбоксингу в мировом рейтинге. С недавнего времени этот вид спорта появился и в Слониме — открылась секция тайского бокса. Тайский бокс в городе начал развиваться во многом благодаря появлению здесь тренера Виктора Березовского. Первые слонимские спортсмены отправились на соревнование в Полоцк. Состязания будут проходить с 16 по 20 ноября.

Тренер Виктор Березовский (второй слева) и его воспитанники Владислав Постыко, Илья Рудак, Владислав Клыбик

Перед отъездом корреспондент «ГС» задал несколько вопросов тренеру слонимских кикбоксеров.

—Виктор, многие люди удивляются тому, что в таком небольшом городе, как Слоним, появилась секция тайского бокса?

—Все началось с того, что 11.11.2011 года я женился на замечательной девушке, которая родом из Слонима, и переехал к ней в город. Немного позже встал вопрос о трудоустройстве. Я долго думал, чем можно заняться, и родилась идея открыть секцию тайского бокса для детей и взрослых. Так я стал тренером. Главная задача, которая стояла передо мной, — донести детям и взрослым культуру этого вида спорта, познакомить с традициями, привить тягу к спорту и здоровому образу жизни.

— А сами Вы как давно занимаетесь тайским боксом, где тренировались, на каких соревнованиях выступали?

— С девяти лет увлекаюсь тайским боксом, начинал тренироваться в Солигорске, поскольку родился в этом городе. Потом переехал в Минск, занимался в спортивных клубах «Чинук», «К-2». Являюсь неоднократным призёром чемпионатов мира и Европы. За свою карьеру на любительском и профессиональном ринге провёл около 250 боёв.

— В каких зарубежных странах Вы успели побывать на сборах и соревнованиях? Привлекались ли в сборную Беларуси?

— Успел объездить всю Европу и многие страны мира. Побывал и у родоначальников тайского бокса в Таиланде. Почти с начала карьеры был в сборной РБ.

— Возникали ли у Вас какие-либо проблемы с открытием секции по тайскому боксу в Слониме?

— Серьёзных проблем, ставящих под риск открытие секции, не было. Были долгие поиски подходящего помещения, переговоры с директорами школ. Хотелось, конечно, все и сразу: и просторный зал, и душ, и ринг, и экипировку. Постепенно приближаемся к желаемому.

— Как оцените уровень Ваших слонимских подопечных и сколько уже работает Ваша секция?

—Секция у нас молодая, нам нет ещё и года. Уровень у детей разный, есть способные ребята от природы, а есть те, которые достигают успехов благодаря своему упорству. Конечно, идеальное сочетание — два варианта вместе. Есть ребята способные, но иногда несерьёзно относящиеся к тренировкам, пропускающие занятия. С этим боремся, пытаясь заинтересовать детей и мотивировать. Дети разные, но способности и потенциал можно увидеть почти сразу.

—Ваши подопечные впервые выступят на соревнованиях в другом городе. Как оцените их шансы?

— Мы едем на открытый Кубок Беларуси по кикбоксингу в разделе К-1. Шансы на победу у нас есть, и я уверен, что ребята приложат все усилия и покажут себя. В любом случае, участие в соревновании такого уровня будет полезно ребятам, независимо от результата.

Никита ПАСТУХОВ
Фото автора

НАТЯЖНЫЕ ПОТОЛКИ
ПО РАЗУМНЫМ ЦЕНАМ
Монтаж люстр, труб и профиля включен в стоимость
Рассрочка
Тел. 8-029-803-66-99, 8-029-923-22-33
ИП Пивоварчик В.Л., УНП 291317517

Антенны СПУТНИКОВЫЕ
ИП Маркач Ю.А., УНП 591732349
Установка
Настройка
Ремонт
Гарантия
Белорусское ТВ
8-033-900-24-28 МТС
8-029-903-22-28 Vel

Больше материалов и фото смотрите на нашем сайте
WWW.GS.BY

ИП Липницкий А. А. УНП591572651
НАТЯЖНЫЕ ПОТОЛКИ
ВЫСОКОГО КАЧЕСТВА!!!
мат, сатин, глянец
фотопечать
эксклюзивные полотна
Нал/безнал
Рассрочка до 4 месяцев под 0%!
Гарантия 25 лет!!!
029 604-61-57 VEL, 029 844-98-46 МТС

Окна ПВХ
рассрочка
МОНБЛАН оконные системы
скидки 10%
Балконные рамы
РАБОТАЕМ БЕЗ ВЫХОДНЫХ с 08.00 до 20.00
8(029) 761 80 64
8(029) 993 03 80
ИП Татаринович Д.О., УНП 291201182

ИП Пантюх Р.В., УНП 291204630
НАТЯЖНЫЕ ПОТОЛКИ
НЕМЕЦКОЕ КАЧЕСТВО И СТИЛЬ
СИСТЕМЫ НАТЯЖНЫХ ПОТОЛКОВ ПАРУС
МТС/029/733-28-58 VEL/029/193-28-58

ООО «Омегар» УНП 591311931
KBE WDS АВСТРИЙСКАЯ ФУРНИТУРА maco
8(0154) 52-32-69
8(033) 353-77-55
8(044) 476-66-26
г.Лида, ул.Кирова, 3 офис 11
БАЛКОННЫЕ РАМЫ
ОКНА ДВЕРИ
- Москитные сетки
- Откосы
РАССРОЧКА 0%

ТРАНСПОРТНОЕ ЧАСТНОЕ УНИТАРНОЕ ПРЕДПРИЯТИЕ «СТЭЛКАРГО»

Сдает в аренду самосвал ЗИЛ-130 с экипажем (аренда для юридических лиц)

— Грузоподъемность – до 6 т.
Подробная информация по телефонам:
(044) 736-78-23, (029) 905-22-18

Сдает в аренду экскаватор-погрузчик Volvo BL71 с экипажем: (минимальное время аренды 4 часа)

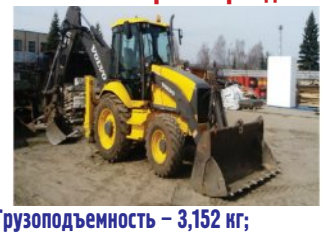

- Грузоподъемность – 3,152 кг;
- Вместимость ковша погрузчика – до 1 м³;
- Вместимость ковша обратной лопаты – 0,2-0,7 м³;
- Телескопический вылет;
- Глубина копания – 6,02 м³;
- Максимальная высота погрузки – 3,46 м³.

Выполняем все виды земляных работ: рытье котлованов; траншей под газ, воду, канализацию, ленточный фундамент; разгрузка/погрузка грузов.
Подробная информация по телефонам: (044) 736-78-23, (029) 905-22-18

Производит плиты пенополистирольные теплоизоляционные:

— всех марок (тип и марка плит по СТБ 1437-2004: ППТ 10 АР; ППТ 10 БР; ППТ 15 НАР; ППТ 15 НБР; ППТ 20 НАР; ППТ 20 НБР; ППТ 25 НАР; ППТ 25 НБР; ППТ 35 НАР; ППТ 35 НБР);
— толщина от 20 мм;
— возможно изготовление листа с выбранной четвертью;
— специальные плиты с повышенной временной выдержкой для наружной тепловой изоляции.
Подробная информация по телефонам: (029) 668-04-97, (01562) 6-18-61

ЧТУП «Стэлкарго», УНП 590085540

БЕСПЫЛЬНОЕ ВОССТАНОВЛЕНИЕ ПАРКЕТА
Шлифовка, циклевка, изменение цвета
Трехмерное покрытие лаком, половой доски и т. д.
Короткие сроки
Тел. 8-029-675-28-33, 8-029-363-92-67
ИП Маркевич Д.В., УНП 590749932

ФУТБОЛЬНАЯ ОСЕНЬ – 2015

ЛУЧШАЯ КОМАНДА СЕЗОНА

С 9 по 11 ноября на стадионе «Газпром трансгаз Беларусь» проходил республиканский турнир по футболу среди мальчиков 2005 года рождения «Футбольная осень – 2015».

ФОТО ЕГОРА ЖИГАЛИКА

Победители турнира

Пять приезжих команд из Пинска, Гродно, Лиды, Несвижа, Берёзы и две команды хозяев — ДЮСШ №1 боролись за звание носить титул победителя турнира. Открытие соревнований прошло междусобойчиком двух команд тренера Руслана Корнева. Первые номера победили 6:1 (отличились Андрей Болван — 2, Кирилл Лосевич, Егор Климуть, Артур Малофей, Арсений Герасимчик — Евгений Михайлов).

Затем на старт вышли по очереди все команды-участницы. Накал страстей и неподдельная радость на лицах ребят носила исключительно соревновательный характер. Комбинации и забитые мячи стали украшением детского турнира. К радости поклонников слонимчан, они на сей раз оказались не гостеприимными. Команда «Слоним-2005» выиграла все свои матчи с разницей 43:2 и стала победителем.

Второй состав слонимских мальчиков оказался чуть удачливее пинчан и сумел обойти их по разнице мячей. Как итог — шестое место.

Вторыми финишировали юные футболисты из Лиды. В принципиальном матче они уступили слонимчанам 1:4 (голы у хозяев забили А. Герасимчик — 2, К. Лосевич, Н. Ращинский).

Бронзовые медали соревнований примерили игроки гродненской СДЮШОР «Неман». Матч «Слонима-2005» и «Немана» завершился победой хозяев 4:0. Все участники и тренеры были довольны приглашением на столь поучительный турнир, который, несмотря на дождливую погоду, прошёл без срывов, и пожелали, чтобы такие соревнования проводились регулярно.

Лучшим вратарём турнира «Футбольная осень – 2015» стал Матвей Коврук из команды «Слоним-2005», лучшим защитником — Артём Васильев из гродненского «Немана», полузащитником — Александр Юркевич, нападающим — Арсений Герасимчик из «Слонима-2005».

По итогам соревнований были выявлены лучшие игроки в каждой из команд. В команде «Слоним-2005» лучшими стали Антон Семёнов и Кирилл Лосевич, «Слоним-2» — Роман Мягкий, ДЮСШ Берёза — Даниил Козеко, ДЮСШ Несвиж — Никита Лепетило, в команде СДЮШОР №3 Пинска — Владислав Гончар, ФШ Лида — Кирилл Ковальчук, СДЮШОР «Неман» Гродно — Илья Лебедев.

25-Й ЧЕМПИОНАТ БЕЛАРУСИ ПО ФУТБОЛУ

ПОРАЖЕНИЕ С ХОККЕЙНЫМ СЧЁТОМ

ФК «ЛИДА» — ФК «СЛОНИМ» — 6:4 (3:2)
15 ноября, г. Лида. Стадион «Старт», 400 зрителей.
Судья — С. Лобацевич (Витебск).
Голы: 1:0 — Лозко, 11; 2:0 — Комлев, 20; 3:0 — Петров, 33; 3:1 — Щербаков, 40; 3:2 — Холодков, 44; 4:2 — Дубай, 50; 5:2 — Дубай, 61; 6:2 — Дубай, 67; 6:3 — Шаков, 74; 6:4 — Шаков, 90+3.
«Слоним»: Савинков — Снопко (к), Жуков, Михновец (Бальбух), Пузач (Подрецкий), Щербаков, Гречиха (Палазник), Красий, Холодков (Плясунов), Шаков, Федорчук (Глебов).
Главный тренер — Алексей Шубенок

В последнем матче сезона команды порезвились на славу. Зрители, посетившие матч, остались довольны увиденным.

Дружеские переклички фанатов ещё больше обязывали футболистов идти вперёд. Град голов в обе стороны стал воплощением зрительского интереса. На игроков не довлел результат — обе команды уже заняли свои места. Наверное, это и повлияло на игру, которая прошла в атакующем ключе, а вот про оборону стали думать позже.

Несмотря на окончательный счёт в пользу хозяев, гости во многом не уступали. В первые полчаса встречи лидчане навязали соперникам свою быструю игру, а мячи стали окончанием завершения атак.

К концу первого тайма слонимчане сумели раскрепоститься и забить два мяча в ответ. Перерыв пошёл на пользу хозяевам — они вновь стали действовать в атакующем ключе. На помощь партнёрам в атакующих комбинациях пришёл Максим Дубай, его хет-трик довёл счёт до неприличного. Подсластить горечь поражения слонимчан вызвался Владимир Шаков — 6:4.

Итоговая турнирная таблица

		И	В	Н	П	мячи	О
1	Ислочь (Минский р-н)	30	20	9	1	76-24	69
2	Городея	30	21	5	4	73-25	68
3	Крумкачы (Минск)	30	19	3	8	67-45	60
4	Днепр (Могилёв)	30	17	5	8	48-21	56
5	Сморгонь	30	15	8	7	60-41	53
6	Лида	30	15	5	10	60-53	50
7	Смолевичи-СТИ	30	13	8	9	47-37	47
8	Гомельжелдортранс	30	12	8	10	45-39	44
9	**Слоним**	**30**	**13**	**2**	**15**	**41–55**	**41**
10	Звезда-БГУ (Минск)	30	10	10	10	47-47	40
11	Берёза	30	10	4	16	39-43	34
12	Химик (Светлогорск)	30	9	7	14	42-50	34
13	Барановичи	30	8	8	14	36-49	32
14	Орша	30	3	8	19	24-70	17
15	Кобрин	30	4	3	23	23-77	15
16	Речица-2014	30	2	5	23	14-66	11

Результаты 30-го тура

Смолевичи — Звезда Минск — 2:1
Гомельжелдортранс — Барановичи — 2:1
Лида — Слоним — 6:4
Орша — Берёза — 1:8
Химик Светлогорск — Ислочь — 0:2
Речица — Кобрин — 3:1
Сморгонь — Городея — 1:3
Крумкачы Минск — Днепр Могилёв — 2:0

НОВОСТИ СПОРТА

ГАНДБОЛ

ВОШЛИ В ТРОЙКУ ПРИЗЁРОВ И ПОБЕДИЛИ

В городском посёлке Ляховичи прошло открытое первенство по гандболу среди мальчиков и девочек 2004-2005 годов рождения. Всего в соревнованиях приняло участие по четыре команды среди мальчиков и девочек.

Слонимские юноши первый свой поединок уступили хозяевам, а последующие сумели выиграть. При подведении итогов команда ДЮСШ №1 заняла второе место. На фоне остальных ребят лучше себя зарекомендовали Олег Дубровко, Егор Андрушевич, Никита Духовник.

А вот девочки не подкачали и сумели одолеть всех своих соперниц из Ляховичей, Ляховичей-2 и Барановичей и стали победителями.

Команды к соревнованиям готовили Юрий Марутик и Ирина Оржинская.

ТЕННИС

ВЫЯВИЛИ ПОБЕДИТЕЛЯ

В спортивном зале ДЮСШ №1 прошло первенство по настольному теннису в программе круглогодичной спартакиады среди организаций города. Всего 13 команд вышли на старт, чтобы выявить сильнейшего.

Коллективы были разделены на две группы, затем образовался финальный квартет. В состав команды входило двое мужчин и женщина, при необходимости было два резервных игрока.

Множество игр прошло на равных, и только финальные поединки расставили команды по местам. Победителем стала команда ДСЗ в составе Елены Коротько, Валентина Коротько и Владимира Захарчука.

На втором месте — команда УМГ (Владимир Криштопчик, Сергей Симанович, Мира Сай).

Третье командное место досталось коллективу ЖРЭО, где честь организации отстаивали теннисисты Виктор Болван, Алексей Мороз, Татьяна Михно. Замкнули финальную четвёрку спортсмены мясокомбината.

ВОЛЬНАЯ БОРЬБА

СЛОНИМЧАНКА СТАЛА ЧЕМПИОНКОЙ ГРОДНЕНЩИНЫ

В областном центре прошло юношеское первенство области по вольной борьбе среди спортсменов 2001-2003 годов рождения.

Достаточно уверенно все свои поединки провела воспитанница ДЮСШ №1 тренера Александра Дудкина Диана Малико. В весе 40 кг Диане не было равных во всех четырёх схватках. Она их выиграла на туше и стала чемпионкой Гродненской области.

В дальнейшем победительнице предстоят смотрины в сборной области для выступления в спартакиаде школьников по вольной борьбе.

АФИША СПОРТИВНОЙ НЕДЕЛИ

16-20 ноября

БАСКЕТБОЛ 3Х3. Первенство Слонима. Спорткомплекс. Начало в 19.00.

ГАНДБОЛ. Первенство средних школ города среди 4-5-х классов. Спорткомплекс. Начало в 14.30.

21 ноября

Спартакиада среди сельхозпредприятий Слонимского района. В программе шашки и баскетбол. Раховичская СШ. Начало в 10.00.

Страницу подготовил Егор ЖИГАЛИК

Дзятлава

Леанарда ЮРГІЛЕВІЧ
Уласны карэспандэнт «ГС» на Дзятлаўшчыне
Адрас: 231471, г. Дзятлава, а/я 31
Email: 375299518893@yandex.by

НАВІНЫ

ПЕСЕННІЦЫ АДЗНАЧЫЛІ ЮБІЛЕЙ

Мясцоваму фальклорнаму гурту народнай песні ў вёсцы Студзераўшчына споўнілася 40 гадоў.

Ён унікальны тым, што жанчыны, а іх шэсць, выконваюць народныя песні, што спявалі ў гэтай мясцовасці шмат дзесяцігоддзяў таму. Песенніцы — пераможцы розных фестываляў фальклору, маюць шмат узнагарод.

На юбілей у Студзераўшчыну сабралася шмат гасцей з цёплымі віншаваннямі і памятнымі падарункамі для самадзейных артыстак, чый унёсак у скарбонку беларускай культуры цяжка пераацаніць.

Спявалі госці, спявалі і самі віноўніцы ўрачыстасці. Быў тут і першы кіраўнік калектыву Антон Гузарык. Як і ўсе, ён пажадаў таленавітым песенніцам вялікіх поспехаў на ніве самадзейнага мастацтва, здароўя і натхнення.

З ЛЮБОЎЮ ДА ВЯСКОЎЦАЎ

Супрацоўнікі Жукоўшчынскага сельскага Дома культуры разам з народным тэатрам-студыяй «Прымакі» паказалі канцэртную праграму ў вёсках Нагародавічы, Нясілавічы і Погіры. Называлася яна «З любоўю да вас».

У праграме былі песні, жарты, танцы. Гледачам, канешне, спадарожнічаў добры настрой.

Людзі вельмі ўдзячны самадзейным артыстам за такі цудоўны культурны падарунак.

ПОСЛЕДНИЙ ДЕНЬ ПОДАЧИ РЕКЛАМЫ в «Газету Слонимскую» – ВОСКРЕСЕНЬЕ ДО 15.00

НА ЖЫЦЦЁВЫХ СКРЫЖАВАННЯХ

ТВАЁ ЗЛО ТАБЕ І ВЕРНЕЦЦА

Ніхто ў вёсцы Альшанікі нават не здагадваўся, чаму нямоглая ўдава Аліна Кулакоўская перапісала сваю хату на старэйшага сына Мікіту. Хата дабротная, вялікая, і вёска не якая-небудзь выміраючая. Дзіва было таму, што Мікіта меў у райцэнтры Вернякі трохпакаёвую кватэру ды яшчэ катэдж за горадам будаваў.

—Ці ты не здурнела, Аліна? — спытала ў яе суседка Караліна Захарэўская. — У малодшага твайго Юры пяцёра дзяцей, і жыве ён небагата, а хату гэтаму куркулю. Ці не занадта яму?

Ціхая, затурканая жыццёвымі нягодамі, да таго ж і хваравітая Аліна ўжо і сама не рада была таму, што зрабіла, але назад не павернеш.

—Угаварыў ён мяне, Каралінка, — казала з сумам. — Абяцаў, што калі падару яму хату, то яны з жонкай Нінай будуць даглядаць мяне, як пані. Так і сказаў: «Не будзеш, маці, ні ў чым мець патрэбы. Захочаш, то ў катэджы, што неўзабаве дабудую, жыць-меш, а не, то ў кватэры. У мяне ўсяго ўволю, будзеш як сыр у масле катацца».

—Чаму ж не ўволю?.. Яго адзіны сын жыве ў сталіцы, кажуць, мае там свой бізнес. Ды і Мікіта ж свой бізнес у райцэнтры мае. Але людзі вельмі скардзяцца, хто ў яго працуе. Маўляў, і плаціць мала, і заробак не аддае па некалькі месяцаў. А грашыскаў у яго і куры не клююць. Ды што цяпер гаварыць. Падарыла ты дом, як усё адно сваімі рукамі падпаліла яго. Паглядзіш, галубка, не будзе табе ў Мікіты жыцця...

Кабета як у ваду глядзела. Праз пару дзён старэйшы сын прывёў на падворак пакупнікоў, а маці завёз і пасяліў не ў шыкоўных пакоях, а ў летняй кухні, што пабудаваў паблізу катэджа.

—Пажывеш і тут, не пані нябось, — сказаў старэнькай. — Восень сёлета цёплая, а калі пахаладае, то тут печка ёсць. Дроў я прывязу.

—То навошта ты выманіў у мяне хату, раз хочаш яе прадаць?

—Навошта? А я скажу: вытворчасць сваю буду пашыраць, грошы вельмі патрэбны. А хату на дачу купляе адзін важны чалавек. Я з яго дорага не вазьму, а ён мне дапаможа адну справу зладзіць.

У летняй кухні Мікіта паставіў стол, два крэслы, аднекуль прывалок стары ложак з расцягнутымі спружынамі. Няйначай на нейкім сметніку знайшоў, бо цяпер ужо на такіх ніхто не спіць.

МАЛЮНАК ЯЎГЕНА ІВАНОВА

—Што ж я, дурная, нарабіла?! — плакала Аліна, седзячы ля печкі, у якой гарэла полымя. — Трэба было на дваіх сыноў хату запісаць, то і Юру нешта дасталося б, а так яго вельмі пакрыўдзіла...

Ні Мікіта, ні яго жонка Ніна да бабулькі ніколі не заглядвалі. Яна сама хадзіла ў магазін па прадукты, мыла бялізну ў тазіку, насіла дровы.

Аднойчы, калі прыйшла ў магазін па хлеб, сустрэла Ванду Угрыновіч са сваёй вёскі.

—Ну, як жа ты тут? — спагадліва спытала Ванда. — Выглядаеш кепска: вочы ўваліліся, нейкая белая з твару. Баліць што?

—Душа баліць, мая ты галубка. Шкадую аб тым, што зрабіла, ох, як шкадую! Юрачку свайго пакрыўдзіла, усё адно як розум у мяне хто адняў.

—А ці ж ты ведаеш, што ў твайго Юры меншы сынок вельмі хварэе, Андрэйка? У раённай бальніцы крыху ляжаў, а цяпер у абласную завезлі. Кажуць, і там не папраўляецца...

—Не, не ведаю... — голас у Аліны раптоўна ахрып, дыханне перахапіла.

—Кажуць, трэба аперацыю рабіць, вельмі складаную, за мяжой. Шмат грошай каштуе такая аперацыя, а дзе ў іх з Юляй грошы? Дзеці як боб сыпаліся адно за адным. А заробкі ў калгасе сама ведаеш якія.

—Ой, ты мяне проста забіла гэтай весткай! — прыхіліўшыся да сцяны магазіна, мовіла Аліна. — А можа, я ў Мікіты папрашу грошай на тую аперацыю? Можа, дасць?

—Не ведаю, табе, можа, і дасць, а Юру не даў. Ён мне сам казаў, што на мінулым тыдні ездзіў да старэйшага брата, але той нават і гаварыць не захацеў. Маўляў, самому грошы патрэбны, усё ў бізнес уклаў.

Аліна забылася, што мелася купіць. Не заходзячы дадому, пайшла ў сынаву кантору, ці, як цяпер называюць, офіс. Вялікая чорная Мікітава машына стаяла ля ганку, і маці абрадавалася, што не прыйдзецца чакаць. Не зважаючы на сакратарку, якая лапатала нешта аб занятасці Мікіты Сымонавіча, пашыбавала проста ў кабінет.

—Чаму ты, сынок, такі злы і бяздушны?! — пачала з парога. — Чаму Юру грошай не даў на аперацыю для дзіцяці? Я табе аднаму дом адпісала, а ты цяпер во што вырабляеш!

—Старая, зачыні дзверы з таго боку! — ажно прыўзняўся за сталом Мікіта. — Я табе не дабрачынны фонд, каб выдзяляць грошы на ўтрыманне яго табара. Трэба было думаць галавой, перш чым пладзіць галоту. Так што не даў і не дам!

—Запомні, тваё зло табе і вернецца! — як праклён выкрыкнула Аліна і на аслабелых, нібы чужых нагах выйшла з кабінета.

На аперацыю для маленькага Алінінага ўнука збіралі грошы ўсёй ваколіцай. І вяскоўцы, і многія жыхары райцэнтра, і нават зусім далёкія людзі, што даведаліся пра такую бяду. І Аліна напазычала ў знаёмых, такіх жа бедных пенсіянерак, як сама, слёзна абяцала аддаць. Людзі давалі, не вельмі спадзеючыся, што старая змарнелая жанчына здолее некалі вярнуць.

Праз некалькі месяцаў Андрэйку зрабілі аперацыю ў Германіі, і ён пайшоў на папраўку. Гэта было ў канцы зімы, а летам ужо разам з сябрамі бегаў па вуліцы, быў жвавы і вясёлы.

Мікіта з жонкай жылі ў новым катэджы, і старая маці з акна летняй кухні ўсякі раз бачыла, як ён на сваёй шыкоўнай машыне ад`язджаў на работу ці вяртаўся назад. Яна пільнавала і вельмі хвалявалася, бо ведала, што старэйшы сын часта садзіцца за руль на добрым падпітку. Іншы раз ён браў з сабой жонку, каб яна вяла машыну.

У той вечар яны паехалі на юбілей да нейкага раённага начальніка. Вядома, аб гэтым ёй не сказалі, але сказала служанка, што прыбірала ў пакоях катэджа і варыла есці. Гаваркая Міра была ў добрых адносінах са старэнькай. Іншы раз прыносіла ёй якіх-небудзь прысмакаў, што гатавала для сына і нявесткі. Спачатку Аліна адмаўлялася, але Міра ўгаварыла:

—Не ў каго чужога бяру, а ў вашага сына. Ён, каб быў добры, і сам загадаў бы карміць вас як належыць. Але ж каб быў добры, то вы не жылі б у гэтым сырым закутку. Нелюдзь ён, не ў крыўду вам скажу.

—Якая тут крыўда, Мірачка. Сама пра гэта не раз думаю...

Сядзела ля акна да ночы, але сынавай машыны ўсё не было. Трывога з`ядала сэрца, бо так доўга яны яшчэ не бавіліся ні ў якіх гасцях. А раніцай Міра зайшла з бутэлечкай карвалолу напагатове і паведаміла, што машына трапіла ў аварыю. За рулём была нявестка. Яна загінула на месцы, а сын вельмі пакалечаны ляжыць у рэанімацыі.

Мацярынскае сэрца не памятае крыўды. Праз якія паўгадзіны Аліна ўжо была ў бальніцы. Да сына не пусцілі, і яна сядзела ў калідоры і ледзь не галасіла. Нехта пазваніў Юру, і ён таксама прымчаў сюды.

У бальніцы Мікіта праляжаў амаль паўгода, але карысці было мала. Дактары сказалі, што ён не зможа хадзіць.

—Калі няма каму даглядаць, то мы будзем афармляць Мікіту Сымонавіча ў дом інвалідаў...

—Ёсць каму даглядаць, — абнадзеіў Юра. — Я забяру яго да сябе, і маму забяру. Разам будзем жыць. Ён жа не адзінокі, каб гараваць у доме інвалідаў.

Аліна слухала гэта, і слёзы душылі яе. Гэта былі слёзы ўдзячнасці свайму малодшаму сыну, чыё добрае сэрца не ведае зла, не памятае крыўды...

наш край

ПАДЗЕЯ

УСЕ МЫ ЗВЯЗАНЫ З ВЁСКАЙ ПУПАВІНАЙ

У Дзятлаве прайшлі абласныя «Дажынкі».

Нарэшце прыйшло гэта доўгачаканае свята і на нашу вуліцу, а дакладней, у гарадок. Мы доўга рыхтаваліся да яго: будавалі, рамантавалі, упрыгожвалі. І Дзятлава змянілася непазнавальна.

Свята мелася быць цудоўным, але напярэдадні некалькі дзён запар ліў дождж. У чацвер пад вечар, калі ўжо цямнела, людзі з многіх раёнаў абсталёўвалі свае гандлёвыя месцы, не адкладваючы гэту справу на заўтра. Рупіліся, не зважаючы на дождж.

Гэты дождж-свавольнік, якога не маглі дачакацца ўлетку, відаць, хацеў сапсаваць свята. Ды не ўдалося! Вецер пашкадаваў людзей і разагнаў хмары. Нават сонейка час ад часу пабліскавала.

Як толькі развіднела, на плошчы 17 Верасня, на вуліцах Савецкай, Міцкевічва, у гарадскім парку і іншых мясцінах пачалі збірацца людзі, загучала музыка. Потым тут, так бы мовіць, яблыку не было дзе ўпасці.

Роўнымі радамі стаялі прыгожа абсталяваныя гандлёвыя кропкі: то палаткі, то імправізаваныя магазіны. На плошчы ўсім кідалася ў вочы маляўнічае падвор`е «Дзятлаўшчына запрашае». На ім у прыгожых карзінах фрукты, агародніна. Побач — добразычлівыя дзятлаўчанін і дзятлаўчанка.

На вуліцы Міцкевіча размясціўся цэлы рад з выставамі народных рамёстваў. Умельцы з усіх раёнаў выставілі тут свае творы. Гэта і вырабы з саломкі, і карціны, і шмат што яшчэ. Проста вочы разбягаліся ад такога хараства! Разам з іншымі паказалі такую прыгажосць і дзяўчаты з Дзятлаўскага раённага дома рамёстваў Марына Лашкоўская і Марына Лотыш. Карзінкі, лялькі, цацкі прапаноўвалі яны гасцям.

Крышку далей ад іх на супрацьлеглым баку вуліцы гасцінная Ала Сідорык запрашала на «Зэльвенскі падворак». На ім вырабы з керамікі, прыгожыя ручнікі, разьба па дрэве. Усяго і не пералічыць.

Шмат прыгожых вырабаў з саломкі, дрэва, гліны прапаноўваюць удзельнікам і гасцям свята мілыя дзяўчаты з Мастоўскага цэнтра рамёстваў Таццяна Вангул і Вольга Вайтовіч.

Ля другога «Дзятлаўскага падвор`я» на хвілінку спынілася вядучы метадыст раённага аддзела культуры Таццяна Янушкевіч. Яна разам з калегамі нямала папрацавала над афармленнем свята і вельмі хвалявалася: каб жа спадабалася!

Сапраўдны магазін разгарнулі на вуліцы Савецкай працаўнікі Слонімскага мясакамбіната Вольга Мароз, Вольга Траскевіч, Святлана Тычынская, Алена Тышко, Вольга Зайкоўская і Вольга Анішчык. Прадукцыю гэтага мясакамбіната дзятлаўчане ведаюць і любяць, бо яе часта прывозяць у нашы магазіны.

Як кажуць, не хлебам адзіным жыве чалавек. Супрацоўнікі Дзятлаўскага краязнаўчага музея таксама правезлі на свята свае адмысловыя сувеніры.

Ашмяны і Свіслач, Смаргонь і Ваўкавыск, а таксама Ліда, Карэлічы, Навагрудак і ўсе астатнія райцэнтры прадставілі на свяце лепшыя майстры народнай творчасці. Напрыклад, Марыя Ганчар з Ліды парадавала дзівоснымі вырабамі з саломкі і карзінкамі, якія памайстэрску сплёў яе муж.

А цяпер пра тых, у чый гонар ладзілася свята, хто, без перабольшвання, корміць нас. Апоўдні па вуліцах прайшла калона перадавікоў сельскагаспадарчай вытворчасці — гордасць вобласці. Яна накіравалася ў раённы цэнтр культуры, дзе іх павіншавалі і ўзнагародзілі, а таксама парадавалі добрым канцэртам.

Дня нас, дзятлаўчан, вельмі прыемна, што на «Жніве-2015» першае месца заняў наш зямляк Уладзімір Гукіш з СВК «Граніт-Агра». І на перавозцы збожжа таксама першынство заваяваў Віталій Болтач з гэтай жа гаспадаркі.

Парадаваліся мы і за выдатных працаўнікоў з іншых мясцін: вадзіцеля СВК «Прыгранічны» Ашмянскага раёна Аляксея Чарняўскага, камбайнера СВК імя Дзяншчыкова Гродзенскага раёна Васіля Гузарэвіча, вадзіцеля СВК «Жухавічы» Карэліцкага раёна Ігара Садкоўскага і многіх іншых.

На «Дажынках» ушаноўвалі таксама выдатных працаўнікоў усіх галін сельскагаспадарчай вытворчасці. Для ўсіх іх спяклі дзівосны каравай.

Амаль да ночы ў Дзятлаве гучалі песні, выступалі вядомыя і невядомыя артысты. Усе падарылі нам радасць.

Што б там ні казалі, а людзям вельмі патрэбна такое свята. Усе мы карыстаемся плёнам працы вяскоўцаў і ўсе, так бы мовіць, звязаны з вёскай пупавінай.

Фота аўтара і Яўгена ВАЛАДАШЧУКА

Ала Сідорык запрашае на «Зэльвенскі падворак»

Спаборнічаюць

Дзяўчаты з Дзятлаўскага дома рамёстваў Марына Лашкоўская (злева) і Марына Лотыш

Ідуць працаўнікі Слонімскага раёна

Добра са сваім кухарам

Масты —

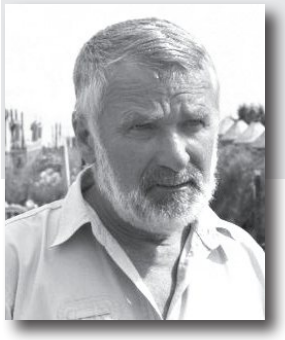

Язэп ПАЛУБЯТКА
Уласны карэспандэнт «ГС» у Мастах
Адрас: 231600, праспект Юнацтва, 12/21
Email: jazep.2004@tyt.by
Тэл: +37529 126-46-92

НАВІНЫ

НА МАСТОЎШЧЫНЕ ПІЦЬ ВАДУ З КАЛОДЗЕЖА НЕБЯСПЕЧНА

На Гарадзеншчыне завяршаецца рэалізацыя праграмы «Чыстая вада», мэта якой — пашырэнне забеспячэння насельніцтва пітной вадой нарматыўнай якасці.

Падчас правядзення грамадскай кампаніі «Спынім нітраты — ціхіх забойцаў», мэтай якой быў маніторынг забруджанасці пітной вады нітратамі на Мастоўшчыне, былі ўзяты на аналізы пробы вады з калодзежаў у раёне. Вынікі несуцяшальныя: толькі ў адным з 15 калодзежаў утрыманне нітратаў не перавышае дапушчальную норму.

Агулам Мастоўскі раён мае самыя высокія ў вобласці паказчыкі перавышэння хімічных рэчываў у грамадскіх і індывідуальных калодзежах.

Жахлівы стан грамадскіх калодзежаў у Мастах. Звонку яны маюць прыгожае афармленне, але ў большасці сваёй імі ніхто не карыстаецца, паколькі яны засмечаныя. Асабліва тое датычыць вуліцы Савецкай.

ЗДАРЭННЕ

У ЯРЧАКАХ ПАДПАЛ

Пра пажар у вёсцы Ярчакі супрацоўнікі Мастоўскага аддзялення МНС атрымалі паведамленне 15 лістапада ў дзве гадзіны ночы. Гарэла гаспадарчая пабудова.

У выніку пажару згарэла страха, пашкоджаны сцены.

Як мяркуецца, прычына здарэння — падпал. Ідзе высвятленне, якая асоба яго ўчыніла.

ВЯДОМЫ МАСТАЎЛЯНІН:

«УСЁ Ў ЖЫЦЦІ ЗБЫЛОСЯ,

Адзін з самых харызматычных вядучых «Радыё Гродна», вядучы «Барадатага шоу», распавёў пра асаблівасці працы ў прамым эфіры, мінулае пажарнага і тое, чаму яго называюць «галоўнай гуссю горада».

«Барадатае шоу» слухае ці не кожны маршрутчык у горадзе, а голас Дзімы з раніцы можна пачуць у крамах ды кавярнях. Яго называюць адным з самых папулярных людзей горада. Хто ён на самай справе?

Чэкан-пажарны: бывала і 19 выклікаў за суткі

Мы сустрэліся ў новай кавярні «Наша кава». Здаецца, тут яго таксама ведаюць усе. Ён усміхаецца і па-заліхвацку вітаецца з бармэнам.

— Не надакучвае такая папулярнасць?

— Ні кропелькі, — толькі ўсміхаецца Дзмітрый. — Я ніколі не адчуваю яе. У нас маленькі горад, і ў прынцыпе ўсе ведаюць адзін аднаго. Можа, мяне трохі больш за іншых. Бываюць вельмі добрыя моманты, калі на вуліцы падыходзяць нейкія дзядзькі, паціскаюць руку і кажуць: братан, тое, што ты робіш — гэта вельмі файна!

— Дык хто ты?

— Я былы пажарны-выратавальнік.

Адказ трохі збянтэжыў.

— Як атрымалася, што ты быў выратавальнікам, а зараз тэле- і радыёвядучы?

— Я вучыўся на юрыдычным факультэце і, каб не ісці ў войска, пайшоў працаваць у МНС. Я сапраўды марыў пра тое, каб быць міліцыянерам ці пажарным. Яшчэ са школы я думаў, што гэта маё. Калі паступіў ва ўніверсітэт, вырашыў, што трэба забіць двух зайцоў адразу: пайшоў працаваць выратавальнікам і вучыўся на завочцы. Спачатку думаў, што адпрацую года паўтара. А потым мяне зацягнула. Як вынік — пяць гадоў службы.

— Так спадабалася служыць?

— Ведаеш, служба добрая і людзі побач нармальныя, а вось як пажар, то хоць адразу звальняйся, — гаворыць Дзмітрый, і ў першыя імгненні я нават не разумею, што гэта жарт. Але хутка ён сам пачынае смяяцца і ўжо сур`ёзна дадае: — На самай справе мне падабалася гэтая праца, мне здавалася, ды і зараз здаецца, што я рабіў нешта вартае. Па-мужчынску вартае. Я ратаваў людзей, тушыў пажары. Я з задавальненнем успамінаю тыя гады. Аднойчы было 19 выклікаў за суткі. Але нейкіх яркіх момантаў я асабліва не памятаю. Справа ў тым, што кожнае дзяжурства — гэта ўсплёск адрэналіну. І вельмі яркі выпадак з жыцця, але які потым сціраецца, таму што так кожныя суткі, калі ты заступаеш на дзяжурства.

Дзмітрый Чэкан у студыі

— Чаму ты сышоў са службы?

— У нейкі момант я зразумеў, што ўсё, хопіць. Здаецца, сваё я адслужыў. Служба ў пагонах трохі змяніла мой светапогляд. Але я зразумеў, што надалей я не хачу сябе бачыць у гэтай структуры. Справа ў тым, што праца ў ваенізаванай структуры — гэта такі прамы шлях — зразумелы і выразны. Але я выбраў іншы — жыццё творчага чалавека. Тады я вучыўся ва ўніверсітэце і паралельна гуляў у КВЗ. Мне гэта вельмі падабалася.

З начнога клуба на тэлебачанне

— Паралельна з КВЗ я працаваў у начных клубах горада. Напрыклад, у «Стоплайне» з`явіўся скандальны праект «Шоу-балет у раёне пахвіны». Я ў пары са сваім сябрам Рустамам Дранікавым, які ўжо тады працаваў на радыё, гуляў у КВЗ. У нас заставалася шмат матэрыялу, пра які можна сказаць, што гэта так званы чорны гумар. Са сцэны такое на прачытаеш, а вось у начных клубах усе гэтыя жарты на грані фолу ішлі на ўра.

Яшчэ я працаваў у «Флінце». Менавіта там мая калега Юлія Шэрамецьева заўважыла мяне і неяк патэлефанавала і

КРЫМІНАЛ

УКРАЛІ — І Ў КАЗІНО

Як паведаміла прэс-служба МУС Гродзенскага аблвыканкама, аператыўнікамі крымінальнага вышуку пры садзейнічанні Мастоўскага райаддзела міліцыі раскрыты шэраг кватэрных крадзяжоў.

На ліку падазроных, а гэта асобы цыганскай нацыянальнасці 1979 і 1990 гадоў нараджэння, болей за дзясятак злачынстваў. Акрамя таго, зараз праводзіцца праца над устанаўленнем дадатковых эпізодаў іх супрацьпраўных дзеянняў.

Супрацоўнікам Мастоўскага РАУС удалося выйсці на след аднаго з падазроных пасля крадзяжу. Малады чалавек неўзабаве быў затрыманы, а за ім — і яго паплечнік па злачынстве.

Схема злачынстваў была простая. Ва ўсіх выпадках яны заходзілі ў дом ці кватэру з мэтай зняцця жылля. Улучалі момант, каб адшукаць месца, дзе могуць быць схаваны грошы.

У аператыўнікаў склалася ўражанне, што маладыя людзі інтуітыўна адчувалі месцы схованкі. У адным эпізодзе малады чалавек скраў у пенсіянеркі 20 тысяч даляраў. Іх кабеце перадала на захаванне ўнучка пасля продажу кватэры.

Пасля чарговай вылазкі падазраваныя ехалі ў сталіцу і траціли скрадзеныя грошы ў казіно і іншых забаўляльных установах.

ІЛЮСТРАЦЫЙНАЕ ФОТА

Крадуць

наш край

АКРАМЯ ПАЕЗДКІ Ў ДЫСНЕЙЛЕНД»

спытала, ці не хоча Дзіма весці моладзевую праграму «Фрэш» на гродзенскім тэлебачанні. А Дзіма кажа — вядома! На той момант гэта была мая блакітная мара — працаваць на тэлебачанні.

— Ці было цяжка спачатку?

— Мне здаецца, я хутка і лёгка ўвайшоў у тэлевізійнае жыццё. Было гэта ў 2012 годзе. Спачатку праграма «Фрэш», потым «Малаток». На той момант у маім жыцці яшчэ заставалася праца ў начных клубах, але потым неяк надакучыла.

Радыё — экстрым без права на памылку

— Як ты трапіў на радыё?

— Асаблівай гісторыі тут няма. Я проста папрасіў паспрабавацца ў якасці вядучага. Спачатку быў лінейны эфір — гэта калі проста кажаш у перабіўках паміж песнямі прагноз надвор`я ці тое, якая будзе наступная кампазіцыя. А потым з`явілася свая праграма.

Радыё — гэта экстрым. Гэта прамы эфір, калі ты не маеш права на памылку. Але і яны здараюцца. Я мільёны раз загаворваўся. У мяне былі такія моманты, калі спачатку ішла адна думка, потым неяк усплывала другая. Іх трэба было неяк лагічна звязаць. Калі гэта атрымліваецца — ты потым думаеш: «Ох, як гэта было крута!» Выдыхаеш і працуеш далей.

«Адчуваю сябе шчаслівым чалавекам»

— Табе не надакучыла гэтая бясконцая балбатня на радыё?

— Не! Я адчуваю сябе ў сваёй талерцы і разумею, што 17-гадовы хлопец Дзмітрый Чэкан, які марыў працаваць у міліцыі, ён, мусіць, хацеў нейкай рамантыкі, якую яшчэ не зведаў. Цяпер я адчуваю сябе шчаслівым чалавекам, таму што рэальна ведаю: тое, што я раблю, гэта карысна.

— Каму?

— Ну вось уяві: ты працуеш у офісе якім-небудзь менеджарам. Кожны дзень адно і тое ж. Табе абрыдла ўся гэтая руціна, а дома дзеці, муж, камп`ютар... вось у такой паслядоўнасці... Ты не ўяўляеш, але вельмі шмат людзей жывуць менавіта так. Яны прыходзяць дадому ці на працу і ўключаюць радыё, а там чувакі... добрыя хлопцы весела і жыццярадасна расказваюць розныя цікавыя гісторыі, смяюцца, праводзяць лёгкія гульні і такім чынам прымушаюць чалавека адпачыць і абстрагавацца ад штодзённых праблем.

— Чаму менавіта «Барадатае шоу»?

— А па мне не бачна? — смяецца Дзмітрый. — Першае, што зрабіў, калі звольніўся з МНС, выкінуў брытву. Пастаяннае галенне мяне вельмі стамляла. А назву мне падказаў Рустам. У інтэрнэце ёсць відэаверсія шоу — у хуткім часе гэты праект ператворыцца ў тэлевізійны.

Галоўная гусь горада

— У сацыяльнай сетцы «ВКонтакте» ёсць суполка «Гуси Гродно», і там цябе называюць галоўнай гуссю. Як ты ставішся да такой папулярнасці?

— Што за група, я паняцця не маю. Мне сказалі, што мяне там абмяркоўваюць, я зайшоў паглядзець. І нават атрымаў ад прагляду каментарыяў задавальненне. Я не пакутую ад таго, што некаторыя людзі могуць мяне не любіць. Гэта нават добра. Было б дрэнна, калі б усе казалі — так, чувак, ты робіш усё добра. Раз мяне абмяркоўваюць, то значыць, я раблю ўсё правільна. Дрэнна было б, калі б мяне ў маёй прафесіі не абмяркоўвалі.

— Вельмі шмат інтэрнэт-карыстальнікаў лаюць цябе за твае вулічныя апытанні. Маўляў, людзі прадстаўлены не ў лепшым святле?

— Але ж нехта кажа, што гэта класна і выдатна. Вось я на баку гэтых людзей. Што тычыцца вулічных апытанняў — то гэта вельмі крутая тэма. Да таго ж смешная. Зноў-такі, яна разгружае. Глядзіш — усміхаешся і цешышся з таго, што хтосьці затупіў на вуліцы. Аднак я ні ў якім выпадку не хачу абражаць гэтых людзей або казаць, што яны нейкія дурні. Наадварот. Нават заклікаю ўсіх тых, хто такое кажа, паспрабаваць пастаяць перад камерай для пачатку. Бо гэта складана, калі ты ідзеш па сваіх справах, а да цябе нейкі барадаты мужык падыходзіць з дзіўнымі пытаннямі. Вядома, ты ў першыя хвіліны губляешся і не ведаеш, што сказаць. І гэта натуральна. Гэтым людзям можна і трэба сказаць дзякуй, таму што яны вельмі разумныя і адукаваныя. Менавіта такім людзям уласцівая самаіронія, і яны могуць пасмяяцца з сябе.

Паехаць у Дыснейленд і зняцца ў кіно

— Ці ты думаеш пра тое, што табе гэта ўсё надакучыць і ты пачнеш нечым іншым займацца?

— Цалкам магчыма.

— Плануеш нейкія сур`ёзныя праекты?

— І планую, і раблю. У мяне ёсць вельмі добры праект. Ён называецца Jazz&blues, у яго я ўкладваю шмат сіл. Мне вельмі радасна назіраць, як запіс распаўсюджваецца ў інтэрнэце. Неяк я паглядзеў, адкуль тыя людзі, што слухаюць яе. Самы заходні каментар быў з Рыгі, а ўсходні — з горада Каёма, гэта ў Японіі

— Чаму ты робіш гэты праект?

— Бо гэта мая ўлюбёная музыка.

— Твой асабісты топ-5 блюзавых і джазавых музыкаў?

— Бі Бі Кінг — яго ігра на гітары мяне заварожвае, Джэніс Джоплін, хоць не падтрымліваю яе лад жыцця, Рэй Чарльз, Эрык Клэптан, Ніна Сімон.

— Пра што ты марыш і што б хацеў зрабіць у гэтым жыцці?

— Неяк так атрымалася, што ўсё, што я хацеў, збылося. А не! Я ж не быў у Дыснейлендзе! Мне было шэсць гадоў, калі па тэлевізары паказвалі мульцік «Качыныя гісторыі» і паміж серыямі былі перабіўкі з Дыснейленда. Усё. З таго моманту — гэта мая мара. А яшчэ хачу зняцца ў нейкім жудасна касавым кіно. Напрыклад, з Робертам Даўні-малодшым, — смяецца Дзмітрый. — Я свята веру ў тое, што людзі, якія займаюцца журналістыкай, дыджэі на радыё, вядучыя, павінны хацець стаць вядомымі і знакамітымі, а калі яны гэтага не хочуць, значыцца, іх кар`ера вельмі дрэнна развіваецца.

— Калі б з радыё і тэлебачаннем у цябе не склалася, то кім бы ты стаў?

— Напэўна, псіхолагам. З маіх прыёмаў людзі сыходзілі б вясёлыя і шчаслівыя.

t-styl.info

НАВІНЫ

НА МАСТОЎСКІМ БАЗАРЫ НЯМА БАЗАРУ

Гандлёвыя палаткі 15 лістапада. Працавала толькі восем

Тут раней мастаўляне прадавалі ўраджай са сваіх агародаў

Мастоўскі базар, дзе яшчэ год таму было не прайсці між палатак і наведвальнікаў, асабліва ў выхадныя дні, зараз пустуе.

Напачатку рынак у Мастах знаходзіўся на вуліцы Пясочнай, амаль у цэнтры горада. Пасля некалькіх спробаў уладам у 2000 годзе ўдалося перамясціць прадпрымальнікаў на ўскраек горада, на тэрыторыю былога калгаснага рынка.

У выходныя дні тут размяшчалася больш за сто палатак, працаваў крыты павільён, дзе прадаваліся мясныя прадукты.

На пачатку гэтага года раённыя ўлады палічылі, што прадпрымальнікам гандляваць шэсць дзён на тыдзень замнога, і рашылі, што ІП павінны працаваць толькі ў пятніцу, суботу і нядзелю. З часам тут станавілася ўсё менш і менш прадаўцоў і, адпаведна, пакупнікоў. Як засведчыла адна прадпрымальніца: «Мастоўскаму базару — капут».

Зэльва — наш край

КУЛЬТУРА

ЗЕЛЬВЕНСКИЙ «СВЕТОЧ» ПРОЛОЖИЛ ПУТЬ В ПРОШЛОЕ

ИЛИ РАЗГОВОР О ТОМ, КАК РЕПОРТЕР «ГС» ЗАГЛЯНУЛ В ЗАМОЧНУЮ СКВАЖИНУ ГРОЗНОГО ЛАВРЕНТИЯ БЕРИЯ

Раман КАРПЕНКА
Уласны карэспандэнт «ГС» па Зэльвенскім раёне
roma.karpenko.2014@yandex.ru
Тэл: +3751564 3-33-83

Ощутить запах мужского одеколона 1915 года, изобразить «чертика» ручкой 50-х, заглянуть в замочную скважину Лаврентия Берия (и при этом не получить в затылок пулю от НКВД) — эти уникальные возможности предоставляет только один музей Беларуси. Крохотный «Светоч» в Зельве, которому недавно присвоили высокое звание — народный.

Войти в любой музей мира — все равно что сесть в кабину машины времени, над изобретением которой веками бьются физики, но которую уже давно создали археологи, кладоискатели, да и просто грибники с охотниками, наткнувшиеся в лесу на гнилую саблю и мятый капалин.

«Светоч», размещенный в стенах средней школы №3, невзирая на свои скромные размеры (60 кв. м), предлагает путешествия сразу в несколько периодов прошлого: неолит, девятнадцатое и двадцатое столетия нашей эры. В газетах пишут, что музей сформировался в 2003 году, однако все началось с тех пор, как река Щара объявила о своем отступлении в районе деревни Баруки, а было это еще в 60-х. Мельчая, река оставляла на песке не только старые рыбацкие сети, но и совершенно необычные предметы, которые тут же изымались местными детьми. Деревенские «баркильфедро» носили свои находки Марии Захарчук, а Мария Александровна как раз преподавала историю в школе деревни Острово и без особого труда распознавала их уникальность: «О! Да это же кость мамонта, дети. А это — орудие войны и труда первобытного человека». Тогда-то и возникла идея создания музейного уголка прямо в сельской школе.

Впоследствии большая часть коллекции досталась дочери Марии Захарчук — Лилии Сидорко, которая унаследовала не только ценные экспонаты, но и профессию матери — стала преподавателем истории в школе райцентра. Сидорко проявила в фамильном деле невероятный энтузиазм и целеустремленность. Островская коллекция в Зельве утвердилась. Благодаря археологам, юным искателям, учителям, администрации школы, да и простым обывателям, которым небезразлична история родного края, музей быстро пополнился новыми раритетами, расширил свою площадь, улучшил условия хранения, завоевал большое количество наград в конкурсах среди музеев и теперь вызывает интерес не только у жителей района, но и у зарубежных гостей.

Экскурсоводами выступают школьники. Сейчас это пусть и не очень великий, но весьма содержательный сборник таких экспозиций, как природоведческие «Каменные чудеса», «Анненский кирмаш», посвященный возрождению легендарной ярмарки, «Белорусская хатка», отражающая сельский быт в конце XIX века. «Зельвенщина в 20-30-е годы XX века» с раритетными книгами, фотографиями и агитплакатами, «Великая Отечественная война» с наградами, фронтовыми письмами и партизанским оружием, «Образование Зельвенщины» и «История школы» с классом, попадая в который ощущаешь себя школьником советской эпохи, и доской, на которой ты можешь отыскать фото своего отца в пиджаке октябренка.

Хранительница музея Лилия Сидорко

— У нас хорошая коллекция старинных печатных машинок, радиол, граммофонов, — говорит Лилия Борисовна, — есть старый телевизор, на днях подарили кинопроектор «Украина» 60-х годов. В будущем все эти приборы составят отдельную экспозицию «Технические средства обучения». Для этого школа выделила еще одно помещение — бывшую кинорубку в актовом зале...

Оригинальность музею придают каменные топоры эпохи неолита. Роскошная коллекция старинных утюгов могла бы стать предметом глубоких научных исследований. Указ Александра III. Похвальный лист 1918 года, качество типографии которого не уступает качеству современного «Кавалера». Книга с автографом украинца А. Сильвашко, который после легендарной встречи на Эльбе с Роби Уильямсом работал педагогом в Зельвенском районе. Котелок красноармейца Великой Отечественной с автографом, именами девушек и списком пройденных им фронтов. А также лапти из покрышек полуторки, зажигалка и мужской одеколон солдата Первой мировой войны, до сих пор сохранивший свой аромат, и даже — замочная скважина с дачи Лаврентия Павловича Берия.

—Взгляните, — указывает на стенд Лилия Сидорко, — вот еще любопытные раритеты: кружка «Зингер», саперная лопатка, бляха от ремня и другие личные принадлежности солдата Первой мировой. Эти вещи найдены в этом году на археологических раскопках в деревне Медухово и переданы нам военкомом Е. Шишко. Это, кстати, первые подобные раскопки и находки в нашем районе. На место наткнулся грибник... А вчера музей пополнился простреленной каской бойца Великой Отечественной и старинной соковыжималкой.

В общем, музею есть что показать. 1 200 экспонатов стимулировали такие увлекательные, расширяющие кругозор выставки, как экспозиция старинных ручек, елочных игрушек, история футбола и т.д. На областном слете музеев Беларуси, который состоялся в Лиде, «Светоч» объявили «народным музеем учреждения образования». Музеев много, но не всякий — народный. Это звание надо заслужить. Для «Светоча» оно стало закономерным итогом многолетнего и кропотливого труда.

Основанного на голом энтузиазме.

Фото автора

Вещи времён СССР

Эти боевые гранаты были найдены в зельвенской земле

НАШИ ЗА ГРАНИЦЕЙ

Марина Белова

Продолжение
Начало в №45-46

МАРИНА БЕЛОВА:
«В ГЕРМАНИИ ДЕТЕЙ В КОНВЕРТАХ С БАНТАМИ НЕ ВЫПИСЫВАЮТ»

Наша землячка Марина Белова, которая семь лет живет в Германии, знакомит наших читателей с особенностями жизни в этой стране.

В клиниках палаты для рожениц и новорожденных в основном двухместные. Есть и одноместные — для тех, кто платит дополнительную страховку, и семейные — для всей семьи, когда мамочка хочет, чтобы родные находились всё время рядом, в том числе и ночевали.

Я находилась с сыном в двухместной палате, которая оказалась очень уютной. В ней было всё необходимое — кровати на пульте управления, прикроватный столик-тумбочка, комод для пеленания (в нем имеются памперсы, одежда для новорожденного, салфетки), стул для кормления ребенка, стулья со столом для посетителей, плазменный телевизор и многое другое.

Спят детки в маленькой кроватке на колесиках. На каждой стене есть кнопка вызова персонала на случай, если вам стало плохо.

Абсолютно всё там есть и для личного пользования. На полочках лежат средства личной гигиены, также от клиники. К слову, с собой в клинику нужно взять зубную щетку, одежду и полотенце — и все.

Каждый день все помещения убирает персонал клиники, и в каждой комнате стоят бутылочки с дезинфицирующим веществом.

Удивительно, но с рождением ребенка тут поздравляют все — от главного врача до младшего персонала, кто развозит еду или убирает палаты, и все знают, как звать ребенка и вас.

Наутро после родов в палату пришла тренер и бодрым голосом предложила сходить на курс по гимнастике. Чувствовала я себя, конечно, хорошо, но не настолько, чтобы заниматься. Приглашают сходить и на курсы по грудному вскармливанию, где можно поделиться и своим опытом. Также приходят фотографы и за определенную плату предлагают свои услуги.

Спальный мешок для ребёнка — подарок клиники

В моей клинике (сына я рожала в городской, дочку — в католической) на выбор предлагают четыре вида меню: от классического до вегетарианского. Так что выбираете обед исходя из своих предпочтений. На завтрак можно прийти в столовую и выбрать, что хочется, или попросить персонал принести в постель.

Столовая оформлена в домашнем стиле, чтобы было максимально комфортно. Там есть всё, чем, как правило, завтракают немцы: кофе, разные сорта чая, булочки и хлеб, масло, много видов колбас и сыров, разные виды варенья и джемов, мёд, йогурты, хлопья, овощи. Учитывают и интересы мусульман, всегда спрашивают, едят ли свинину. Кстати, можно позавтракать или поужинать с семьей, стоит это 5 евро.

По опыту моих подруг из Беларуси или России знаю, что многие мамы едят только вареную курицу и гречку, боясь аллергии и того, что ребенка может высыпать. Тут такого нет. Врачи рекомендуют есть все, но без фанатизма, конечно. Это видно из меню.

В столовую можно войти по чипу, который вам выдается. Обед всегда привозят в палату. Он может состоять из супа-пюре из тыквы и моркови, картофеля с овощами и мясом, персикового йогурта и пирожного. Чай и кофе можете пить хоть весь день, ящики с минеральной водой стоят в коридоре.

Ужин такой же, как и завтрак. К слову, готовят очень вкусно, ну по крайней мере для меня — люблю общепит почти одинаково с домашней едой.

Лежат в больнице, если все хорошо, три дня с обычными родами и пять дней — с кесаревым сечением. Перед выпиской выдают U-Heft — карточку с обследованиями ребенка.

Утром ко мне пришла акушерка, подарила подарок от клиники — спальный мешок для ребенка. После трех дней не рекомендуют накрывать ребенка одеялом, а советуют класть именно в такие мешки.

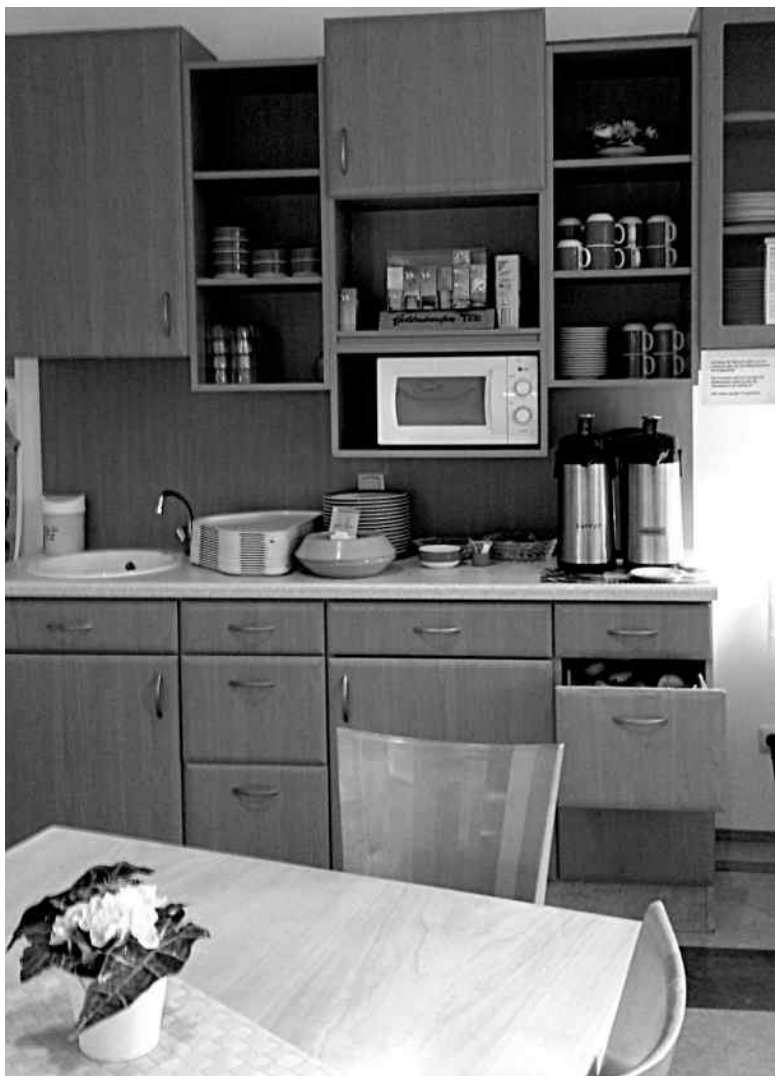

Столовая в клинике

Для того чтобы выписаться, родители должны показать автокресло (без него не выпишут ребенка) и то, как пристегнут ребенок. После просмотра краш-тестов я являюсь сторонником только автокресел. Мне страшно, когда я вижу, как у нас возят в машинах детей без автокресел, держат их на руках или кладут в корзинки от колясок.

Детей здесь не выписывают в конвертах с бантами, а одевают в обычную одежду или в ползунки.

На прощание врачу и медперсоналу мы подарили по коробке конфет и зефира (многие любят русские блюда или сладости), и они были в восторге. Тут нет такого, чтобы дарить цветы или покупать подарки. Относятся медики к этому как к своей работе.

Подготовила
Наталья ИВАНОВА
Фото из архива
Марины БЕЛОВОЙ

ПРОШУ СЛОВА

РАБОТАТЬ НЕ ПРОБОВАЛИ?

ФОТО ARBORIO.RU

Неоднократно наблюдал такую картину: люди в церковь ходят не только для того, чтобы помолиться, но и чтобы получить бесплатно еду и иногда одежду. Приходят не только старики, но и более молодые, хотя вид у них довольно неприглядный.

Однажды одному из мужчин, пришедшему за бесплатным талоном на еду, которые, кстати, дают в Свято-Троицком соборе в Слониме, предложили помочь убрать мусор на территории. Реакция его очень удивила:

—Я сюда не на работу пришёл.

И мужчина стал требовать свой паек, как будто за своим законным чем-то пришёл.

И, что самое удивительное, большинство так прихожан: как попросят служащие храма что-то сделать, так ни одного не сыщешь, а как на халяву, так все тут как тут. И по виду многих, что приходят в церковь, не скажешь, что инвалид или нетрудоспособный.

А некоторые, собрав нужную сумму, позже толпятся за гаражами, держа в руках спиртное. Им уже просто не стыдно просить. Но жизнь на халяву не вечна.

Самое удивительное, что никакие законы о тунеядстве их не пугают. Они будут обвинять кого угодно в том, что у них плохая жизнь.

Хочется спросить у таких бедолаг: а работать не пробовали?

Хотя, конечно, всё зависит от самого человека, а не от системы и правительства. Если ждать, что государство или ещё кто-то иной на блюдечке предоставит работу, да ещё высокооплачиваемую, а за копейки пусть другие работают, тогда действительно, с такими мыслями остается побираться только по помойкам.

Валерий СОЛОДУХО

ЗАГЛЯНЕМ У СЯМЕЙНЫ АЛЬБОМ

КАМСАМОЛЬСКІ ДЭСАНТ У АКУНІНАВА І ПАРТЫЗАНАЎКУ

Побач з ветэранам вайны Міхаілам Аляксандравічам Фідрыкам, падпольшчыкамі, членамі КПЗБ Фёдарам Дарафеевічам Кавалеўскім і Хаімам Янкелевічам Хомскім — М.Емельянчук крайні справа

У пачатку 70-х гадоў XX стагоддзя я працаваў на пасадзе сакратара пярвічнай камсамольскай арганізацыі СПТВ-5. Камітэт камсамола кожны год праводзіў масавыя мерапрыемствы кшталту «Снежнага дэсанту», калі зімой на лыжах з поўнай выкладкай мы ехалі ў вёскі раёна, дзе затым давалі канцэрт і арганізоўвалі вечар адпачынку для моладзі.

А на гэтых здымках адлюстраваны фрагменты ваенна-спартыўнай гульні «Шторм-72». Тады мы ўшанавалі памяць загінуўшых у часы Вялікай Айчыннай вайны ў вёсках Акунінава і Партызанаўка, правялі камсамольскі сход з удзелам ветэранаў, на якім урачыста прымалі ў камсамол моладзь.

Падчас хвіліны маўчання мне пашанцавала быць побач з ветэранам вайны Міхаілам Аляксандравічам Фідрыкам, падпольшчыкамі, членамі КПЗБ Фёдарам Дарафеевічам Кавалеўскім і Хаімам Янкелевічам Хомскім.

З той пары ўжо мінула 43 гады.

Мікалай ЕМЕЛЬЯНЧУК

Фота з архіва аўтара

Прыём у камсамол

Слова далі ветэрану

ПРОСТО АНЕКДОТ

Если Минздрав считает, что увеличение пенсионного возраста повысит продолжительность жизни, то полная отмена пенсий — это шаг к бессмертию.

☺ ☺ ☺

— Я уже заплатил транспортный налог. Почему мне прислали налог еще раз?

— А это уже налог на недвижимость. Ваш автомобиль не все же время ездит. Вот за то, когда стоит и...

☺ ☺ ☺

В Брюсселе русские вандалы осквернили памятник писающему мальчику, написав на нем краской «не ссы, пацан».

☺ ☺ ☺

— Пап, ну почему ты думаешь, что если я была на дне рождения, то курила травку?

— Сынок, я мама...

☺ ☺ ☺

— Семен Маркович, а правду говорят, шо женатые мужчины живут дольше, чем неженатые?

— Таки да, Фима, дольше, мучительно дольше...

☺ ☺ ☺

В одесском ателье:

— Здравствуйте, я хотел бы пошить у вас брюки...

— Таки садитесь и шейте!

Кроссворд Цифровой

Каждой цифре соответствует буква

1	3	4	2	4		2		1						
5		1		6	7	8	1	9	10					
11	3	4	12	13		4		3						
4		11		14	4	3	15	13	11					
2	11	4	10	4		8		2						
	9		7		16		10		17		17		18	
17	3	5	2	8	13	18	13	19	13	8	4	8	9	3
	9		4		17		14		3		10		10	
20	15	7	11	9	17	9	18	3	4	19	4	14	13	5
	4		4		13		4		8		8		14	
						6		9		2	4	10	4	8
					15	4	2	2	4	10		13		3
						12		9		4	11	4	1	4
					16	9	11	11	5	21		14		15
						8		4		18	3	4	11	4

ОТ ВЛАДИМИРА ВАШУТЫ

1	2	3	4	5	6	7	8	9	10	11	12	13	14	15	16	17	18	19	20	21

ИЩУ ТЕБЯ

РОДСТВЕННИКИ ИЗ ПОЛЬШИ ИЩУТ В СЛОНИМЕ ВОСКРЕСИНСКИХ

Может быть, у кого-нибудь в Слониме есть информация о кровных родственниках моего отца Александра Воскресинского? Он родился в Слониме в 1904 году.

Если кто-то пожелает поделиться информацией, пишите мне на электронный адрес: jasinska11@gmail.com

P.S. Уважаемые читатели! Если Вы хотите найти кого-то из своих родных, друзей, знакомых, обращайтесь в нашу рубрику «Ищу тебя». Мы поместим Ваше послание на страницах «ГС», сайте издания и в соцсетях. А также обязательно пишите или звоните нам, если Вам что-то известно о людях, которых ищут в нашей рубрике: тел. 8 029 133-04-21, e-mail zhannapleshko@gmail.com

Полина ПЛЕШКО

РЭТРАФОТА

Слонім, Панасоўка, 1930 год

Старонку падрыхтавала Наталля ІВАНОВА

ЗНАЙ НАШИХ

СЛОНИМСКИЕ АРТИСТЫ СТАЛИ ПОБЕДИТЕЛЯМИ МЕЖДУНАРОДНОГО КОНКУРСА

Юные артисты из СШ №8 стали победителями в конкурсе талантливых детей «Усміхніся, Зорачка-2015!» /«Smiling Star-2015!», который проходил в рамках Международного культурного проекта «ZOLAK собирает друзей».

Павел Лащевский

Вероника Леждей

Алина Жилинская, Ксюша Васильева, Алеся Адамчик, Таня Григорчик с дипломом и кубком победителя

Павел Лащевский (учитель по вокалу Марина Володкович), исполнив свою любимую песню «Влюбленный солдат», в номинации среди 29 конкурсантов стал лучшим и завоевал первое место. По словам Павла, он очень волновался, так как в конкурсе участвовало много сильных ребят.

Стоит отметить, что, кроме занятия музыкой, Паша любит играть в футбол, рыбачить. К тому же, как отметили учителя, он ещё и отличник.

Не в первый раз занимает призовые места и группа «Беби-шлягер» (руководитель Елена Фомченко). И в этот раз девочки Алеся Адамчик, Таня Григорчик, Алина Жилинская, Ксюша Васильева в своей номинации на международном вокальном конкурсе заняли первое место.

Как отметила преподаватель Елена Фомченко, несмотря на то, что в их номинации было представлено 12 номеров, конкуренция была жёсткая.

Вероника Леждей, также ученица Марины Володкович, исполнив песню «Ты словно белая ночь» в своей номинации заняла второе место.

Татьяна ПЛАХЕКО
Фото автора, а также участников конкурса

ШКОЛА

В СШ №8 ДЕНЬ ЭНЕРГОСБЕРЕЖЕНИЯ ОТМЕТИЛИ ФЛЕШМОБОМ

Ученики СШ №8

11 ноября после последних уроков, когда на улице начинало темнеть, а свет в школе погас, территория восьмой школы засветилась огоньками цвета электрических лампочек. Так учителя с учениками поддержали день энергосбережения.

А все началось с того, что учительница биологии средней школы №8 Наталья Симончик совсем недавно приняла активное участие в норвежском проекте ШПИРЭ (SPARE) и сумела получить сертификат для школы.

По словам Натальи Павловны, получить сертификат было нелегко, так как в проекте участвовало 60 школ Беларуси. Совместно с коллегами, педагогом-организатором и секретарём первичной организации «Содружество» Еленой Борисевич, а также завучем по воспитательной работе Ириной Синяк и другими учителями была подготовлена флешмоб-акция под названием «Сэкономим киловатты для родной школы».

Ученикам школы в ходе акции были показаны мультфильмы, а также проведены три экологических урока по международной программе ШПИРЭ. Выйдя на улицу и организованно взявшись за руки, ученики с учителями выстроились вокруг школы. «Квітней, Беларусь! Квітней, школа!» — кричали ученики.

Наталья Павловна уверена, что подобные акции лучше доходят до сердец детей, ведь каждый из них почувствовал личностный вклад в данное мероприятие.

Евгений ВОЛОДАЩУК
Фото автора и Татьяны ПЛАХЕТКО

Флешмоб-акция «Сэкономим киловатты для родной школы»

Дети, взявшись за руки, выстроились вокруг школы

Страницу подготовила Татьяна ПЛАХЕТКО
tanyaplahetko@gmail.com

Намеснік галоўнага рэдактара
Мікола КАНАНОВІЧ
Журналісты
Уладзімір ШУМЕЛЬ
Яўген ВАЛАДАШЧУК
Таццяна ДЗЕНІСЮК
Алена КАСЦЮК
Стыль–рэдактар
Жанна ПЛЕШКО
Рэдакцыя сайта www.gs.by
Рэдактар
Дзмітрый МІЦКЕВІЧ
Спецыяліст па рэкламе
Наталля ЦАРОВА

Галоўны бухгалтар
Святлана ПРЫМАВА
Бухгалтар
Вольга БУРСЕВІЧ
Аддзел падпіскі і продажу
Аляксей НАВІЦКІ
8-(029) 322-06-42
Вёрстка і дызайн
Віталь ЕМЯЛЬЯНАЎ
Сяргей РЭКУН

Тэлефоны рэдакцыі:
т/факс: 8 (01562) 29-999,
Тэл. 6-36-58, 6-36-68, 6-36-54, 6-36-44.
МТС: 8-029-584-87-32
Velcom: 8-029-133-04-21
Skype — gazslon
(9.00-18.00)
Для карэспандэнцыі:
231799, г. Слонім,
вул. Чырвонаармейская, д. 41
e–mail: gs@gs.by,
gazslon@gmail.com
© «Газета Слонімская»
Спасылка на «ГС» абавязковая

Рэкламная служба
Начальнік рэкламнай службы
Ганна ВАЛАДАШЧУК
anna@gs.by
8-(029) 612-26-43
Супрацоўнікі
Наталля СТРУПАВЕЦ
Людміла КАМЯНЕЦКАЯ
Ірына ФРАНОВІЧ
8-(044) 715-90-03
8-(01562) 6-60-56
(9.00–16.00)
т/факс:
8-(01562) 29-000
Ⓚ Матэрыялы публікуюцца на правах рэкламы

Прыём аб'яў і падпіска:
г. Слонім, Чырвонаармейская, 73 Б
(будынак АРЗ)
Працуем аўторак — пятніца 9⁰⁰-17⁰⁰
субота — нядзеля 9⁰⁰-15⁰⁰
выхадны — панядзелак
8-(044) 762-48-39

Аўтары апублікаваных матэрыялаў адказваюць асабіста за падбор і дакладнасць фактаў, іх меркаванні могуць не супадаць з поглядам рэдакцыі. Рэдакцыя не вядзе перапіскі з чытачамі і пакідае за сабою права рукапісы не рэцэнзаваць і не вяртаць. Рэдакцыя таксама не адказвае за змест рэкламы.

погода на неделю

	утро		день		вечер	
СРЕДА, 18 ноября	9⁰		11⁰		10⁰	
ЧЕТВЕРГ, 19 ноября	8⁰		9⁰		8⁰	
ПЯТНИЦА, 20 ноября	6⁰		10⁰		10⁰	
СУББОТА, 21 ноября	7⁰		7⁰		4⁰	
ВОСКРЕСЕНЬЕ, 22 ноября	-1⁰		3⁰		2⁰	
ПОНЕДЕЛЬНИК, 23 ноября	1⁰		1⁰		-4⁰	
ВТОРНИК, 24 ноября	-1⁰		2⁰		-2⁰	
СРЕДА, 25 ноября	-1⁰		2⁰		-2⁰	

www.meteoprog.by

bigoodi
ПАРИКМАХЕРСКАЯ
АКЦИЯ!!! Весь ноябрь
ЖЕНЩИНАМ ОКРАШИВАНИЕ – SPA-процедура бесплатно!!!
МУЖСКАЯ СТРИЖКА – мытье головы + укладка бесплатно!!!
ЭКРАНИРОВАНИЕ или ЛАМИНИРОВАНИЕ ВОЛОС – подравнивание бесплатно!!!
+37544 477 18 00
МАЯКОВСКОГО, 4
VK. COM / BIGOODI_SLONIM
ИП Герко Л.Н., УНП 591737205

АНЕКДОТЫ

— Ты так похудела! Это новая диета?

— Да, морковь, свекла и картофель.

— А что делала, варила или жарила?

— Копала!

☺ ☺ ☺

Политехнический институт, Владимир Маяковский выступает на диспуте о пролетарском интернационализме:

— Среди русских я чувствую себя русским, среди грузин я чувствую себя грузином, среди евреев — евреем...

Вопрос из зала:

— А среди дураков?

Ответ:

— А среди дураков я впервые.

☺ ☺ ☺

Одесса. На балкон выходит мама и кричит:

— Аркаша! Домой!

Мальчик поднимает голову и кричит в ответ:

— Я замерз?

— Нет! Ты хочешь кушать!

☺ ☺ ☺

Самое страшное не то, что мы теперь взрослые. А то, что взрослые теперь мы.

Адрес:
г. Слоним, Скорины 22 в ТЦ "Родная сторона"
САЛЮТЫ, ФЕЙЕРВЕРКИ, ПЕТАРДЫ
САМЫЕ НИЗКИЕ ЦЕНЫ
сайт: Piromag.by
тел. 8-044-454-34-53
Работаем с 12.30 до 21.30
Понедельник, вторник - выходной
ИП Карташова Н.В. УНП 191545966

ЗЕМЛЯНЫЕ РАБОТЫ
УСЛУГИ МИНИ-ЭКСКАВАТОРА И ПОГРУЗЧИКА
- КОММУНИКАЦИИ -
- СНОС МЕЛКИХ СТРОЕНИЙ -
- ПЛАНИРОВКА УЧАСТКОВ -
- ФУНДАМЕНТЫ -
- ВОДОЁМЫ -
+375 44 771 19 77 +375 29 558 49 55
Тимофейчик Ю.В., УНП 590095887

«Давай познакомимся»

Хотите встретить свою вторую половинку, но у вас это не получается? «ГС» поможет вам найти друг друга.

Девушка-неформал, 24 года, люблю тяжёлую музыку, дождь, животных и готику, ищу парня-неформала, у которого схожие интересы. Тел. 8-029-926-85-14.

Давайте объявление, приносите свои фото с кратким рассказом о себе по адресу:
г. Слоним, ул. Красноармейская, 73 Б,
тел. для справок 6-60-56, 8-044-762-48-39.

Акция!!!
ОКНО ЗА ПОЛЦЕНЫ
У нас есть Рассрочка 0% от 3 до 10 мес
скидка -25% При заказе 1го окна
скидка на одно -50% При заказе 2х окон
УНП 390518235 ОДО «МетаБлок-Плюс»
(8029) (8033) 683-6000 50-508
Окнаград www.oknagrad.by

Всё для кровли и фасада
Металлопрофиль для заборов
прожилины
г. Барановичи, ул. Базисная, 11
/0163/ 45-89-68
/029/ 165-15-15
/029/ 234-12-22
В наличии на складе
ЧТУП «КровляПолимер», УНП 291042994

ВЫЕЗДНАЯ ПОДПИСКА НА I ПОЛУГОДИЕ 2016 ГОДА

27.11.2015 ПЯТНИЦА
10.00-11.00
ДЕРЕВНАЯ
11.15-11.45
НОВОСЕЛКИ
12.00-12.30
ВИШЕВО
12.50-13.30
ВЫСОЦК

4.12.2015 ПЯТНИЦА
10.00-11.00
ДЯТЛОВО
11.30-13.00
КОЗЛОВЩИНА
13.20-13.40
ПАВЛОВО
13.45-14.00
НОВОСЕЛКИ
14.10-14.20
ТАЛЬКОВЩИНА

11.12.2015 ПЯТНИЦА
9.20 -09.50
ОЗГИНОВИЧИ
10.10-10.40
МЕЛЬКАНОВИЧИ
11.00-11.10
ОСТРОВО
11.20-11.30
МИЖЕВИЧИ
11.40-11.50
ПАСИНИЧИ
12.00-12.50
СЕЛЯВИЧИ
13.30-14.00
ОЗЕРНИЦА
14.20-14.40
ЕЛКА

18.12.2015 ПЯТНИЦА
9.20-09.30
ШИЛОВИЧИ
9.50-10.20
ЖИРОВИЧИ
10.40-11.10
ПАРТИЗАНОВКА
11.20-11.40
НОВОДЕВЯТКОВИЧИ
12.00-12.20
СУРИНКА
12.30-12.50
ГЛОВСЕВИЧИ
13.00-13.20
ДЕРЕВЯНЧИЦЫ

24.12.2015 ЧЕТВЕРГ
10.00-10.20
ЗЕЛЬВА
10.30-10.50
ДЕРЕЧИН
11.00-11.20
ГОЛЫНКА
11.40-12.10
КОСТРОВИЧИ
12.20-13.00
СЕНЬКОВЩИНА
13.10-13.30
ВАСИЛЕВИЧИ

Дзякуй за тое, што выбралі "Газету Слонімскую"!

Галоўны рэдактар Віктар Уладзіміравіч Валадашчук, victor@gs.by

ЗАСНАВАЛЬНІК
Віктар Уладзіміравіч ВАЛАДАШЧУК

Газета друкуецца на беларускай і рускай мовах

Рэгістрацыйнае пасведчанне №64 ад 05.03.2009 года. выдадзена Міністэрствам інфармацыі Рэспублікі Беларусь.
Свидетельство о госрегистрации УП "Газета Слонимская" ЮКЛ № 001845, выданное Гродненским областным исполнительным комитетом от 03.04.2003 г.

email: gs@gs.by
gazslon@gmail.com
Юрыдычны адрас: 231800, г.Слонім, вул. Чырвонаармейская, 41
Тыраж 4010 экз.

Падпісныя індэксы:
64042 (індывідуальная)
63818 (ведамасная)
63646 (ільготная)
Свабодны кошт

Час падпісання да друку па графіку 17 лістапада 2015 года 16:00.
Аб'ём – шэсць умоўных друкаваных аркушаў.

Надрукавана ў друкарні ГАУПП "Гродзенская друкарня" г.Гродна, вул. Паліграфістаў, 4, індэкс 230025.
Заказ № 6860