Праграма TV
28 тэлеканалаў
332 прыватныя аб'явы

Упершыню выйшла ў 1938 годзе. Адноўлена ў 1997 годзе.

ISSN 1991-3850

Газета Слонімская

№38 (954) 16 верасня 2015 года

Агульнапалітычны штотыднёвік

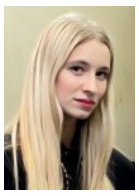

Один день из жизни слонимской актрисы

СТР. 1, 2 «ОТДУШИНЫ»

ОБЩЕСТВО

ДЕПУТАТЫ ДЕГУСТИРОВАЛИ СЛОНИМСКУЮ КОЛБАСУ

ФОТО ЕКАТЕРИНЫ ЯНУШЕВИЧ

Стр. 2

Участники регионального собрания депутатов во время дегустации продукции местного мясокомбината

МрояТур
прафесійныя пасажырскія перавозкі
Перавозкі ў Расію
Перавозкі ў Еўропу
Арэнда мікрааўтобуса
Транспарт на вяселлі і карпаратывы
Мінск
(новыя кантакты)
6-55-99
МТС (29) 655 14 99
velcom (33) 655 14 99
life (25) 984 34 99
ЧУП "МрояТурСлоним", Лиц. 5-37365, МТК РБ, до 19.07.21, УНП 590082235

МИНСК
3-99-99
ЕЖЕДНЕВНО
8 (044) 785 44 88
8 (029) 785 44 88
8 (025) 534 67 57
Лиц. № 02190/5-34418, 22.02.13 г. - 22.02.23 МТК РБ, УНП 590084557 Клок Д.Д.

ГРОДНО
4-43-38
3-87-62
вокзалы, рынки, больницы
8 (029) 284-42-73
8 (044) 776-47-41
Лиц. № 02190/0339767, 18.09.2006г.-17.09.2011г., МТК РБ ИП Сикорский Г.В., УНП 590094015

ГРОДНО
вокзал, рынок, больницы
МИНСК
4-27-45
8-029-782-85-28
8-029-601-06-82
Фефелкин Д.А., УНП 590320715, Лиц. №02190/5-60675, 25.04.12г.-25.04.22г. МТК РБ

Быстро удобно
Поездки в Минск Гродно
Наши пассажиры застрахованы
8-015-62-4-70-85 городской
8-029-664-14-62 VELCOM
8-029-582-58-90 МТС МТС
Надёжно
Лиц.№02190/0415022, 30.11.2007 -13.12.2012,МТК РБ, ЧТУП Фриптуляк С.В. УНП 590718558

РАССРОЧКА ДО 6 МЕСЯЦЕВ
ШКАФЫ-КУПЕ
НОВОСЁЛАМ СКИДКИ!
Добрый Дом
kupe-slonim.by
Брестская 109А
Тел. 6-36-00
УНП 590719077, ЧТПУП "ЮриксБел", товар сертифицирован

ГРОДНО
44-2-88 704-42-88 123-42-88
САНАТОРИЙ «РУЖАНСКИЙ»
АКВАПАРК
100 000 * 1 час аквапарк * 2 часа райского отдыха * проезд
Принимаем коллективные заявки по РБ
ИП Юреня В.В., УНП 500452808, Лиц. № 5-02076, до 22.02.2023 МТК РБ

Пассажирские перевозки по РБ
Гродно
вокзалы, рынки, больница
Тел.: 4-43-48,
8-029-690-82-93,
8-029-588-29-83.
Лиц. №02190/0352811, 18.12.2006г.-17.12.2011г., МТК РБ, УНП 590092742 ИП Рукан М.И.

ГРОДНО
(вокзал, рынки, больницы)
3-98-22
8-033-321-52-47
8-029-632-90-53
ИП Грабун Н.И, Лиц. № 02190 МТ РБ до 24.02.2021, УНП 590315876

ТАКСИ
velcom 8-029-666-17-46
MTS 8-033-666-57-94
ИП Иванов Н.М. УНП590320889

КРАСНЫЙ ГОРОД
Салон мебели и техники
НОВЫЙ ТОРГОВЫЙ ЗАЛ
МЕБЕЛИ
РАССРОЧКА до 6 месяцев
г.Слоним ул.Первомайская,17
(центр, 3 этаж над Кодаком)
телефон: 8-029-7842717мтс
ИП Шлык А.А. УНП 590320266

МЕТАЛЛОЧЕРЕПИЦА
РАССРОЧКА
г. Барановичи, ул. Ленина, 49-1
МТС 673-69-99
Вел. 683-69-99
Т/ф (0163) 45-29-91
100% комплектации
Водостоки
Пленки
Профнастил
монтаж
УНП 290484108, ЧТПУП «ТехноКонтинент»

ПАССАЖИРСКИЕ ПЕРЕВОЗКИ
Слоним Минск
Ежедневно
НАКОПИТЕЛЬНАЯ СИСТЕМА СКИДОК %
МТС 8-029- Вел 8-044- 542-30-00
ИП Лось Е.С. УНП 590768610
Лиц. №02190/5-73013 МТК РБ 11.12.2014 г. - 10.12.2024 г.

ОБЩЕСТВО

ДЕПУТАТЫ ДЕГУСТИРОВАЛИ СЛОНИМСКУЮ КОЛБАСУ

На прошлой неделе в Слониме собрались депутаты местных Советов депутатов.

Это региональное собрание началось в Слонимском центре культуры и отдыха, где участники прошли регистрацию. На собрании были гости из числа уважаемых людей региона: скульптор Иван Миско, олимпийский чемпион метатель молота Иван Тихон и другие заслуженные слонимчане. Зал был заполнен на треть, и на удивление, собравшиеся расположились ближе к сцене, в отличие от других мероприятий, когда народ стремится занять места на галёрке.

В своей вступительной речи председатель райисполкома Олег Таргонский довел до сведения присутствующих план работы на день.

— Сегодня мы планируем обсудить итоги социально-экономического развития Слонимского района за 2011-2015 годы. Поставим ориентиры на следующую пятилетку. Также обсудим работу местных Советов депутатов по решению вопросов жизнеобеспечения жителей нашего района, — сказал председатель райисполкома.

После этого депутаты разъехались по пяти заранее организованным маршрутам. Первый маршрут, например, включал посещение мясокомбината, где собравшимся показали новый цех по производству колбасных изделий и там же предложили продегустировать выпускаемую продукцию. Далее депутаты посетили драматический театр, сделали остановку у памятника воинам-интернационалистам на улице Пушкина. Затем гости города и депутаты смогли увидеть, как строители подводят последние штрихи в реконструкции спорткомплекса — как раз в этот день специалисты укладывали новое покрытие на беговой дорожке.

А во второй половине дня состоялось пленарное заседание, на котором были подведены конкретные итоги за прошедший год и намечены планы на будущее. Стоит отметить, что подобное собрание с активной повесткой дня и таким количеством приглашенных гостей прошло в Слониме впервые.

Екатерина ЯНУШЕВИЧ
Фото автора

Участники собрания

Представитель мясокомбината встретил гостей у входа

ЗДАРЭННІ

МАПЕДЫСТ СУТЫКНУЎСЯ З АЎТО

Ранкам у суботу, 12 верасня, ля вёскі Вялікія Шылавічы Слонімскага раёна хлопец на мапедзе сутыкнуўся з легкавым аўтамабілем “Фольксваген”.

Паводле http://naviny.by/, перад паваротам налева мапедыст не заняў крайняе левае становішча на праезджай частцы. Такім чынам, выконваючы манеўр, ён сутыкнуўся з легкавіком, які рухаўся ў спадарожным кірунку і апераджаў мапед.

Хлопца даставілі ў мясцовую бальніцу. Ён атрымаў пасведчанне на права кіравання некалькі месяцаў таму.

Наталля ІВАНОВА

МОЛОДОЙ ЧЕЛОВЕК ОГРАБИЛ ЖЕНЩИНУ

На прошлой неделе 26-летний ранее судимый мужчина на улице Брестской в Слониме, неподалёку от станции переливания крови, ограбил прохожую.

Этот инцидент произошёл около 22 часов вечера 11 сентября.

По словам начальника Слонимского райотдела СК РБ Евгения Ерошенкова, мужчина выдернул из рук женщины сумочку и убежал.

Мужчину задержали работники правоохранительных органов и изъяли у него похищенное.

За данное правонарушение законом предусмотрено до 6 лет лишения свободы. По данному факту было возбуждено уголовное дело.

Виктория ЛЕОНКО

ЖИЗНЬ ГОРОДА

ПЛЯЖ ЕСТЬ, А СМОТРЕТЬ ЗА НИМ — НЕКОМУ

В зоне отдыха на улице Черняховского в Слониме еще с 1 сентября лежит оставленный кем-то мусор.

Жительница первого дома на улице Черняховского, Татьяна, обратилась в ЖКХ, чтобы решить проблему с уборкой территории пляжа. Однако после этого обращения ЖКХ посчитало правильным не убрать мусор, а увезти мусорные контейнеры, которые были там установлены в начале лета.

— Мусорки забрали, а мусор оставили. Вот такой ответ я получила от ЖКХ, — со смехом рассказывает корреспонденту женщина.

И действительно, эта зона отдыха на улице Черняховского, которую облагородил «Газпром», остается без призора. Из-за загрязненной воды летом здесь было запрещено купаться. Остается нерешенной и проблема с уборкой этой зоны.

Алёна АЛЬКО
Фото автора

Мусор на пляже

УВАЖАЕМЫЕ ЧИТАТЕЛИ!

«Газета Слонимская» открыла новую рубрику — «Вопрос Президенту».

Очень часто в редакцию «ГС» обращаются жители Слонимского района и соседних регионов, рассказывают о наболевших проблемах, подмечая, знает ли о них президент.

Поэтому мы и создаем рубрику, в которой вы можете обратиться к Президенту с вопросом, проблемой или претензией. Все они будут отправлены в Администрацию Президента, а ответы будут опубликованы в «Газете Слонимской».

Анонимные обращения во внимание приниматься не будут.

Присылайте ваши вопросы по адресу: 231800, г. Слоним, ул. Красноармейская, 41, e-mail: anna@gs.by, звоните по тел.: 8-015-62-5-09-27, 8-029-61-22-643 (Анна).

АЛЛО, МЫ СЛУШАЕМ ВАС!

Уважаемые читатели, если вам есть что рассказать, если вы стали участником интересной истории или свидетелем важного для города события, необычного происшествия, пишите нам:
г. Слоним, ул. Красноармейская, 41, mail: anna@gs.by или сообщите по тел. **8 01562-5-09-27, (8 029) 612-26-43.**

СЕЛЬСКОЕ ХОЗЯЙСТВО

Видео
смотрите на сайте www.gs.by

У ОДНИХ ГУСТО, А У ДРУГИХ ПУСТО

Идёт уборка урожая на полях возле деревни Мижевичи

Сегодня на слонимских полях уборка картофеля в самом разгаре.

Как отметил начальник управления сельского хозяйства Слонимского района Василий Семёнов, сейчас идет уборка урожая «второго хлеба» во всех хозяйствах района.

— В этом году картофель был посажен на 299 гектарах, но запланированного урожая не получим. Рассчитывали собрать по 200 центнеров клубней с гектара, но получим на уровне где-то 150 центнеров. Причина всему — засуха, которая и повлияла на урожайность этой сельскохозяйственной культуры, — отметил зампредседателя райисполкома.

Василий Евстратович также отметил, что на уборку картофеля привлекаются студенты, работники подшефных хозяйств, а также бригады добровольцев, которые формирует районный центр занятости населения.

Невысокие урожаи картофеля отмечают и люди, которые выращивают его в частном порядке на своих сотках.

— Картофель не уродил в этом году, было много солнца, а дождей практически не было. А вот в прошлом году урожай был значительно лучше, — сказала Елена, которую корреспондент «ГС» застала на картофельном поле возле деревни Мижевичи.

В то же время некоторые слонимчане отмечают просто гигантский размер некоторых клубней, выросших на их приусадебных участках. Вот, например, житель Слонима Владимир Алехнейко на своем огороде в микрорайоне Рыщицы вырастил неплохой урожай картофеля: клубни крупные, отборные. А одна картофелина и вовсе удивила хозяина своим размером и весом в 1 килограмм 10 граммов. Такой гигантский картофель у Владимира Степановича вырос впервые.

Также фото огромной картофелины весом в 850 граммов прислала нам в редакцию слонимчанка Анна.

Татьяна ПЛАХЕТКО
Евгений ВОЛОДАЩУК
Фоторепортаж смотрите на сайте www.gs.by

ОПРОС

Видео
смотрите на сайте www.gs.by

ЧТО ВАС ВОЛНУЕТ СЕГОДНЯ?

Аля Николаевна:

— Больше всего я думаю о своих детях, которые находятся вдали от меня: учатся и работают. В любом возрасте для матери дети — это самое главное.

Антонина Фёдоровна:

— Меня волнует работа. Мой знакомый никак не может устроиться на работу. А так всё нормально. Было бы хорошо, чтобы в магазинах делали меньшую наценку на продукты.

Галина Францевна:

— Волнуют высокие цены и маленькие зарплаты. Желательно, чтобы всё стало наоборот.

Геннадий Владимирович:

— Меня ничего не волнует. Я пенсионер, и уже 10 лет.

Галина Владимировна:

— В Слониме всех волнует зарплата, которая снижается. Например, врачи в стоматологии окончили университеты, но получают не много. Санитарки, уборщицы если и получают по два миллиона, то это хорошо. Также меня волнует несправедливость.

Ирина и Игорь:

— На нынешний момент нас ничего не волнует. Мы сами из деревни.

Любовь Игнатьевна:

— У меня много волнений. Я пенсионерка, и беспокоят меня цены, которые постоянно растут. Вот сейчас нам пенсию немного добавили, но это не решает наши проблемы. А если в общем, то много имеется вопросов, о которых и не хочется говорить.

Екатерина ЯНУШЕВИЧ
Фото автора

МНОГОУРОВНЕВЫЕ НАТЯЖНЫЕ ПОТОЛКИ
от 100 тыс. руб.
РАССРОЧКА
INTEZO
глянец, мат, сатин, бесшовные, комбинированные, фотопечать,
При заказе 2 комнат — наш плинтус бесплатно
МТС (033) 39-39-652
Vel. (029) 39-38-652
ИП Рокало А.Н., УНП 590325441

Мир красоты и здоровья
• ПАРИКМАХЕРСКИЕ УСЛУГИ
• ПРОКОЛ УШЕЙ
• НАРАЩИВАНИЕ РЕСНИЦ
• ДЕПИЛЯЦИЯ
• МАНИКЮР (шеллак)
• ПЕДИКЮР
• МАССАЖНОЕ КОРЕЙСКОЕ ОБОРУДОВАНИЕ NUGA BEST
• турманиевый коврик
• миостимулятор
• биомат «Второе сердце»
• КЕДРОВАЯ ФИТОБОЧКА (мини-сауна)
Ждём вас по адресу:
Брестская, 69/1 "Камелия"
МТС 8-029-589-25-04,
Vel 8-029-612-06-07
ЧУП «Дэнси-Стайл», УНП 590829855

В Белосток без очередей!
В программе посещение торговых объектов: AUSHAN, REAL, Bed Ronka, ALFA, рынок «Кальварийский»
Выезд по средам и субботам 4.00
Тел. 50995, 8-029-672-51-34, 8-029-783-24-89
ЧУП по оказанию услуг «СлонимЕвроТур» УНП 590942648

ХОЛОДИЛЬНОЕ ОБОРУДОВАНИЕ
Собственное производство. 1-й импортер.
ХОЛОДИЛЬНЫЕ АГРЕГАТЫ
КОНДИЦИОНЕРЫ
Монтаж. Расчет мощности.
/029/ 644-28-51 vel
ИП Малявко А. Н. УНП590805907

РЕСТАВРАЦИЯ ВАНН
дешевле новой ванны!!!
НАЛИВНАЯ ВАННА ИЗ ЖИДКОГО АКРИЛА
• Срок службы 15-25 лет!!!
НОВИНКА В РБ!!!
ИП Крупеньков Д.Ф., УНП 590942265
ЭМАЛИРОВКА ВАНН: Срок службы 5-7 лет.
VEL 8(029)1355020 МТС 8(029)5629252

ЦЕНЫ И ТАРИФЫ НА 1 СЕНТЯБРЯ 2015 ГОДА

ЭЛЕКТРОЭНЕРГИЯ (1 КВТ.Ч)

А) В ДОМАХ С ГАЗОВЫМИ ПЛИТАМИ

. до 150 кВт/ч	953,8
. до 300 кВт/ч	1239,9
. свыше 300 кВт/ч	1467,5
. где никто не прописан	1467,5

Б) ДЛЯ ЖИЛЫХ ДОМОВ, ОБОРУДОВАННЫХ ЭЛЕКТРИЧЕСКИМИ ПЛИТАМИ ПО ТЕХНИЧЕСКИМ УСЛОВИЯМ

. до 250 кВт/ч	810,7
. до 400 кВт/ч	1 053,9
. свыше 400 кВт/ч	1 467,5

В) ДОМА БЕЗ ЭЛЕКТРИЧЕСКИХ ПЛИТ, ГОРЯЧЕЙ ВОДЫ И ПРИРОДНОГО ГАЗА

. до 300 кВт/ч	953,8
. свыше 300 кВт/ч	1239,9

КУРСЫ ОБМЕНА ВАЛЮТ

По состоянию на 9:00 15.09.15

Беларусбанк

	Покупка	Продажа
1 USD	17700	17900
1 EURO	19700	20200
1 ZL	4650	4900
1 RUR	254	267

БПС-сбербанк

	Покупка	Продажа
1 USD	17700	17850
1 EURO	19950	20200
1 ZL	4675	4910
1 RUR	260	268

Белагропромбанк

	Покупка	Продажа
1 USD	17750	17880
1 EURO	20050	20280
1 RUR	258	265

Белгазпромбанк

	Покупка	Продажа
1 USD	17700	17820
1 EURO	20000	20150
1 RUR	261	268

Белинвестбанк

	Покупка	Продажа
1 USD	17650	17850
1 EURO	19850	20200
1 RUR	259	267

Приорбанк

	Покупка	Продажа
1 USD	17600	17900
1 EURO	19950	20250
1 RUR	255	275

Нацбанк РБ

1 USD	17798
1 EURO	20184
1 RUR	262

VISA CENTR
РЕГИСТРАЦИЯ АНКЕТ
Все типы виз в Польшу и Литву
• Шенген «Покупки»
• Шенген «Деловая»
• Карта поляка
• Национальная
(по приглашению и карте поляка и др.)
www.visapoland.tk
Тел. 8-029-788-25-04
НА 7683218, СЛОНИМ.

ПОСЛЕДНИЙ ДЕНЬ
ПОДАЧИ РЕКЛАМЫ
в «Газету Слонимскую»
– ВОСКРЕСЕНЬЕ ДО 15.00

С НАТУРЫ

ЧТО ЭТО — ВРАЧЕБНОЕ БЕЗДУШИЕ ИЛИ ОТСУТСТВИЕ ПРОФЕССИОНАЛИЗМА?

«Можно бояться отца, мать, друзей и учителей, но не должно чувствовать страха перед врачом, ибо он для больного и отец, и мать, и друг, и наставник» — такое замечательное изречение индийского медика, основателя индийской медицины Сушрута висит в административном корпусе Слонимской ЦРБ как напоминание о том, каким должен быть хороший доктор. Однако история, которая приключилась со мной совсем недавно, свидетельствует об обратном.

Дочь с внуком, которому год и 11 месяцев, приехали погостить. На следующий день, ночью, всех нас разбудил детский плач. Я бросилась в комнату, где спал внук. Малыш громко плакал, прижавшись к маме. Плач то усиливался, то затихал. Мы пытались успокоить ребёнка, но он продолжал плакать. Было похоже на приступообразную боль. Пришлось вызвать скорую, которая, кстати, приехала быстро. Молодой доктор спросила, что случилось, затем послушала внука, пыталась пропальпировать живот ребенка, хотя не настоятельно, так как он плакал. На этом ее осмотр был закончен. После этого доктор сказала, что нам лучше отправиться в больницу, где ребенка более детально обследуют специалисты. Мы согласились.

Было час ночи. Нас привезли в приемный покой Слонимской ЦРБ на машине скорой помощи, которая напоминала развалюху из прошлого, застрявшую в 21-м веке. Но это уже совсем другая тема, которая также заслуживает внимания.

В приемном покое врач скорой передала дежурной медсестре, что у внука ничего нет, но надо, чтобы посмотрел врач. Это я услышала краем уха. Возникает вопрос: зачем тогда было ночью везти малыша в больницу, если, по мнению врача, у пациента ничего нет? Видимо, молодой доктор решила подстраховаться.

В приемном покое ждал осмотра и молодой пациент на вид 24 лет. Через некоторое время появилась молодой доктор — на её заспанном лице прослеживалось недовольство, а куртка медицинского костюма была надета наизнанку. Доктор стала расспрашивать молодого человека, который сказал о том, что был в одном из развлекательных заведений, где немного выпил спиртного, а придя домой, почувствовал себя плохо и потерял сознание.

Доктор стала его осматривать. Потом пациенту было предложено дыхнуть в трубку (алкотестер), на что он отреагировал негативно, напомнив доктору, что он уже сам сказал ей о том, что был на дискотеке и выпил. Ну, понятное дело, для чего тогда в развлекательных заведениях продают спиртное? При этом вел себя пациент адекватно и вполне прилично.

—Я же вам сказал, что я выпил. Мне плохо, помогите, мне болит, окажите мне помощь, — настоятельно просил пациент, после чего между ним и доктором началась словесная перепалка.

Доктор обращалась к больному на «ты». Хотя парень призывал доктора обращаться к нему на «вы». Мы сидели на кушетке и были свидетелями всего происходящего.

Тут зашла пожилой доктор из детского отделения и увела нас на осмотр. Расспрашивая, что случилось с внуком, замечает: «Ну и что, что ребенок заплакал? Неужели сразу надо вызывать врача?» Послушав внука, доктор подходит к медсестре и говорит: «Ничего я записывать не буду, так как ничего здесь нет». И уходит. Следом за ней пришел молодой доктор, который с ходу спросил у медсестры:

—Почему она ничего не записала? Я его смотреть не буду, пусть врач делает запись, — стал эмоционально высказывать свое недовольство доктор.

Ребенок, сидя с нами, все это слышал, ему передавалось настроение недоброжелательности доктора.

— Пойдемте со мной, — бросил нам доктор.

Мы направились в смотровой кабинет. Доктор стал возле стола и наблюдал, как дочь пыталась уложить на кушетку внука. Малыш плакал. Где вы встретите маленького ребенка, который лег бы на кушетку при виде врача и лежал с вытянутыми по швам руками? Доктор должен расположить маленького пациента к себе, он должен знать психологию людей, то, как обратиться к пациенту. А он, опершись о стол, стоял и даже не соизволил подойти к ребенку. Спустя пару минут произнес:

—Я этого ребенка смотреть не буду, пока вы его не успокоите.

Тут я не выдержала и вмешалась:

—Как вы не будете смотреть больного? Вас чему в мединституте учили шесть лет, если вы не способны даже ребенка осмотреть? — поинтересовалась я у доктора. — **Ведь мы не сами к вам приехали, нас привезла в приемный покой доктор, так соизвольте осмотреть ребенка.**

— Я сегодня уже две операции сделал, а вы говорите, что я доктор плохой и не хочу осматривать вашего ребенка, — стал оправдываться врач.

После эмоционального диалога он все же удосужился пригласить внука на осмотр. Закрыв дверь в другом кабинете, он не осматривал пациента, а оправдывался перед дочерью, стараясь донести, какой он хороший доктор. Ребенок все это время плакал. Тогда доктор предложил внука отвезти в реанимацию и сделать ему наркоз, чтобы его таким образом успокоить и осмотреть.

Услышав странное требование доктора, мы поспешили забрать внука и дочь и быстрее увезти их домой. Это был ночной кошмар, который и во сне не приснится. Казалось, что мы побывали совсем не в больнице...

А тут еще попыталась повысить накал разговора молодой доктор из приемного покоя, с которой после всего услышанного не было желания вести разговор.

—С вами я вообще не хочу разговаривать. Неужели нас сейчас лечат такие бездушные молодые врачи... — рассуждала я вслух. — **Это страшно.**

На это мне доктор ответила:

— Я вообще не детский врач, а терапевт.

Хочу заметить, что в ту ночь медицинской помощи не получил ни мой внук, ни другой пациент. Слава Богу, что все обошлось благополучно в нашем случае. А на второго пациента был вызван наряд милиции.

Неужели за последние десятилетия изменился характер врача? Понятно, что работа врача — это рутинная работа, но ведь врач, невзирая ни на какие обстоятельства, должен с большой ответственностью относиться к пациентам, которые ему доверяют свою жизнь. Случайных людей в медицине не должно быть.

На следующий день нас наведала педиатр, опытный доктор Екатерина Добриян, которая в свое время лечила и моих детей. Она, как и подобает настоящему профессионалу, с первой минуты установила контакт с пациентом, полностью его осмотрела. Наркоз не понадобился. Малыш не только не заплакал, а мило улыбался доброму доктору.

Анна ВОЛОДАЩУК

Продолжение темы читайте на стр. 11 «Отдушины»

ВОДОСНАБЖЕНИЕ И КАНАЛИЗАЦИЯ (1 М³)

Норма (до 140 литров в сутки на одного проживающего) 2 423,1
Свыше нормы 14 998
Подогрев воды по городу (1 м³) 6 574

ГАЗ ПРИРОДНЫЙ

ПО СЧЁТЧИКУ (1 М³)

а) только газовая плита 2281,8
б) отопительные приборы
в отопительный период 623,3
в летний период 2281,8

БЕЗ СЧЁТЧИКА (С 1 ЧЕЛ.)

а) газовая плита 18 150
б) газовая плита и колонка 52 400

ГАЗ СЖИЖЕННЫЙ

газовый баллон (21 кг) 90 950

ТЕЛЕФОННЫЕ РАЗГОВОРЫ

. по городу и району 51
. междугородние 100
. абонплата 21 000
. установка телефона 79 500

ПРАВЫ ЧАЛАВЕКА

"ЖЫВЫЯ РАЗМОВЫ" Ў ГРОДНЕ

Прадстаўнікі васьмі недзяржаўных грамадскіх арганізацый праваабарончай накіраванасці сабраліся 13 верасня ў Гродне, каб расказаць пра сваю дзейнасць гарадзенцам і гасцям горада.

Праваабаронца Уладзімір Хільмановіч (справа) гутарыць з людзьмі

Сустрэча праходзіла ў форме нязмушаных размоў у сяброўскім коле, дзе людзі задавалі пытанні, якія іх хвалявалі, і атрымлівалі адказы ад праваабаронцаў.

Уваход быў вольны, але выглядала, што амаль кожны, хто прыйшоў на сустрэчу, ужо меў уласную гісторыю пра адстойванне сваіх правоў і інтарэсаў, калі даводзілася звяртацца да праваабаронцаў па дапамогу.

Як адзначылі арганізатары мерапрыемства, у фармаце жывой размовы сустрэча ладзілася ўпершыню. Карэспандэнт "ГС" таксама пабываў на гэтым мерапрыемстве і тое-сёе падслухаў.

— Ці магчыма вывесці нашу краіну з крызісу? — запытала між іншага адна гарадзенка ў прадстаўніка гарадзенскай "Вясны" Уладзіміра Хільмановіча.

— Канечне, магчыма. Але для гэтага патрэбна змена сённяшняй улады і наступная люстрацыя чыноўнікаў старой наменклатуры, — адказаў праваабаронца.

— Як так сталася, што гісторык паводле адукацыі, журналіст, пісьменнік і краязнаўца заняўся праваабарончай дзейнасцю? — цікаўлюся ў спадара Хільмановіча.

—Я з маладосці ўваходзіў у многія грамадскія і палітычныя арганізацыі — ад дыскусійнага гісторыка-культурніцкага клуба "Паходня", які цяпер фактычна не існуе, да Таварыства беларускай мовы. Але час ішоў, наша беларускае жыццё да лепшага не мянялася, а ўлада ўвесь час павялічвала ціск на ўсякую грамадскую і палітычную актыўнасць, што сыходзіла не ад яе. У краіне адбылася манапалізацыя ўлады, калі механізмы яе змены праз выбары перасталі працаваць. Але не толькі грамадскім актывістам, незалежным журналістам ці працаўнікам на ніве нацыянальнага мастацтва, навукі і культуры стала няпроста жыць у сучаснай Беларусі. Працуючы ў розных няўрадавых грамадскіх арганізацыях, усё часцей пачаў сутыкацца са скаргамі самых звычайных людзей на беззаконне ў адносінах да іх з боку тых, хто гэты самы закон павінен абараняць.

—Ці ёсць нейкая незвычайная гісторыя з вашай праваабарончай практыкі, якой можна ганарыцца?

—Ганарыцца можна якраз маленькімі гісторыямі і нашымі маральнымі перамогамі, калі адстойваюцца законныя інтарэсы кагосьці ў судзе праз нашых адвакатаў. Калі дапамагаеш чалавеку скласці скаргу ці апеляцыю і гэта ўрэшце зрушвае справу з месца — гэтым таксама можна ганарыцца. Што да ўласнай практыкі, то мы калегамі з іншых праваабарончых арганізацый нядаўна дапамаглі зарэгістраваць у Шчучыне прытулак для бяздомных нераўнадушнаму чалавеку, сапраўднаму хрысціянскаму місіянеру Аляксею Шчадрову. Я там сам быў, бачыў на ўласныя вочы, што гэты чалавек не мае ніякага меркантыльнага інтарэсу, а кіраваўся толькі сваім унутраным памкненнем і добрай воляй, калі арганізаваў свой прытулак, — расказаў Уладзімір Хільмановіч.

Мікола КАНАНОВІЧ
Фота аўтара

ПРЕЗЕНТАЦИЯ

О ЧЁМ ПИСАЛ НАШ ЗЕМЛЯК ЯКОВ ШЕПЕТИНСКИЙ

Игорь Подгородецкий рассказывает о Якове Шепетинском

В детской районной библиотеке прошла презентация книги Якова Шепетинского «Лестница Иакова. Воспоминания пережившего Холокост и ГУЛАГ», которую библиотеке подарил Игорь Подгородецкий.

На мероприятие были приглашены ученики 11-го класса лицея. Гость нашего города Игорь Подгородецкий интересно рассказал об авторе Якове Шепетинском, который в возрасте 95 лет живет в Израиле.

Книга представляет ценность тем, что автор — сам уроженец Слонима и тем, что сюжет книги — это воспоминания о годах Великой Отечественной войны, о тех страшных событиях оккупационного периода, участником и очевидцем которого Яков Шепетинский являлся.

Владимир ШУМЕЛЬ

ПРОИСШЕСТВИЯ

ГОРЕЛ МАГАЗИН

Дверь магазина на Шоссейной улице после пожара

Ночью в воскресенье, 13 сентября, в центр оперативного управления Слонимского РОЧС поступил звонок о возгорании магазина по улице Шоссейной в Слониме.

Как рассказал инспектор группы пропаганды и взаимодействия с общественностью Вадим Болкунец

По прибытии на место пожарные обнаружили горящей входную дверь магазина. Пострадавших людей нет, товар в магазине не поврежден.

Причина пожара устанавливается.

Виктория ЛЕОНКО
Фото предоставил Вадим БОЛКУНЕЦ

ЗЛАМЫСНІКІ СКРАЛІ 450 ЛІТРАЎ ПАЛІВА

Невядомыя ў Слоніме прабілі бак грузавіка, што стаяў у 2-м Нагорным завулку, і злілі 450 л дызельнага паліва, паведамляе УУС Гродзенскага аблвыканкама.

Транспартны сродак належыць прыватнаму прадпрыемству. Нанесеныя яму страты склалі 1,8 мільёна рублёў.

Наталля ІВАНОВА

ВЫБОРЫ-2015

УСТАЛОСТЬ И НЕДОВЕРИЕ К ВЛАСТИ

К началу агитационной кампании по выборам президента мы решили замерить настроение наших читателей в группе «ВКонтакте» и узнать их предпочтения.

Мужчина просит милостыню в центре Минска на проспекте Независимости, возле ГУМа, 10.09.15

ФОТО ТАТЬЯННЫ ПЛАХЕТКО

На вопрос: «Если бы выборы состоялись сегодня, кому бы Вы отдали свой голос?» — было предложено семь вариантов ответов: четыре прошедших регистрацию кандидата, а именно Александр Лукашенко, Сергей Гайдукевич, Татьяна Короткевич и Николай Улахович, а также варианты «против всех», «мой кандидат не прошел регистрацию» и «не пойду на выборы». Так какими же оказались итоги нашего мини-соцопроса?

Первое, что бросается в глаза, так это то, что ни либеральный демократ Сергей Гайдукевич, ни (прости господи) «белорусский казачий атаман» Николай Улахович не смогли набрать (на 14 часов 15 сентября) ни одного голоса: их совокупный результат — 0. Даже учитывая, что голосование проходило в соцсети, где иногда кто-то может проголосовать, как говорит молодежь, «по приколу», у этих кандидатов нулевой результат. Поэтому остается абсолютной загадкой, как вообще эти люди смогли пройти процедуру регистрации? Как они смогли собрать 100 тысяч подписей? Каким вообще образом регистрировал ЦИК этих двух господ? Тут, как говорится, думайте сами, решайте сами.

Оппозиция, в большей своей части решившая бойкотировать нынешние выборы, представлена лишь Татьяной Короткевич, чей результат голосования оказался в районе 20%. Кстати, подавляющее большинство проголосовавших за Короткевич были, как ни странно, мужчины (тут, видимо, сказалось личное обаяние госпожи Короткевич, а может, мужчины считают, что женщина будет более успешна в управлении страной).

И перейдем к самому главному. Итак... «солнце нашей родины» Александр Лукашенко набрал 35%. За четыре предвыборные кампании такого низкого рейтинга у действующего президента не было еще никогда. Сразу раздадутся голоса скептиков: «Это было голосование в соцсети. Там сидит в большинстве своем продвинутая молодежь, а главный электорат Лукашенко — это пенсионеры и работяги». Да, господа, все это так, но при всем при этом нужно признать, что это колоссально низкий рейтинг Лукашенко за всю историю его президентства.

А сейчас, как говорится, «на десерт»! Итак, два варианта «против всех» и «не пойду на выборы» в сумме набрали 45% голосов. И эти два варианта мы можем объединить в одно явное настроение общества — усталость и недоверие к власти. Общество устало от непонимания того, что происходит, устало от того, что власть перестала чувствовать и реагировать на настроения общества.

Люди уже не верят власти. Продолжая по инерции кивать головами на встречах с президентом, внутри себя они уже не верят во все эти словеса о стабильности и процветании. А главное, они абсолютно перестали понимать, что делает власть, куда движется эта страна и какое будущее их ждет.

45% говорят нам о том, что в Беларуси наступил моральный вакуум власти. Политика изоляции власти от собственного народа, сотворение пустого политического пространства, где могут выживать лишь маргинальные, агрессивные политические движения, привела к такому внутреннему опустошению и апатии. Общество все больше отдаляется от политической жизни страны, потому что такой жизни в стране нет. Этот опасный политический вакуум продолжает разрастаться, и эти печальные 45% и есть итог 20 лет правления Лукашенко.

Алексей ШЛЯХТИН

НУ ЧТО, ОПРЕДЕЛИЛИСЬ?!.

Ну вот и определись! На сей раз их четверо, и в который раз простой люд спрашивает друг друга: ну и за кого тут голосовать?

Не перестает меня удивлять тот факт, что при том, что падает уровень жизни, при том, что большинство белорусов не довольно нынешней властью, что от бесконечного правления одного человека все уже порядком устали, при всем при этом в белорусском обществе так и не сформировалось действительно широкое оппозиционное движение. Властью не довольны многие (если не большинство), но реальная поддержка оппозиции минимальна. Так в чем же тут дело?

На мой взгляд, вот в чем. Долгие годы белорусская оппозиция мужественно боролась с режимом, ходила маршами по улицам, ее били дубинками на площадях, она сидела в тюрьмах, ей приходилось эмигрировать, дабы не оказаться в этих тюрьмах. Но самого главного ей сделать так и не удалось. Ей не удалось донести до общества идею альтернативы. Ведь проблема Беларуси не только в том, чтобы сменить власть, а в том, чтобы поменять саму структуру власти, изменить механизм ее работы, если хотите, изменить правила жизни в этой стране.

В Беларуси колоссальное количество структурных проблем, именно структурных, эти проблемы везде — в экономике, в политике, но мы почти ничего не слышим о конкретных шагах и путях их решения.

Кто-то скажет: «Сейчас это не важно! Главное — победить! Сменить нынешний строй! А там, потом, мы как-нибудь разберемся!»

Нет, господа! Это очень важно. Очень важно, чтобы мы все понимали, какие конкретно изменения нам необходимо провести. Несомненно, что необходимы изменения в конституции, необходимы изменения структуры управления государством — стало быть, нужно представить пакет таких изменений. Должна ли быть Беларусь президентской республикой или парламентской, к примеру? Как будет происходить формирование местных органов управления, будут они избираться или назначаться? Как будет проходить судебная реформа и реформа силовых ведомств? Что делать с экономической ситуацией и какие конкретно нужны изменения в налоговой, банковской и промышленной сфере? Как решать проблему внешнего долга, доставшегося нам от «процветающей Беларуси»?

Как и на каких принципах мы будем выстраивать внешнеполитическую жизнь страны? У Беларуси есть взятые на себя международные обязательства — это членство в Таможенном союзе, ОДКБ и т.п. Это может кому-то нравиться или не нравиться, но это факт, а стало быть, мы должны четко определиться, как будет выстроена наша внешняя политика. Список таких вопросов можно продолжать бесконечно, но на каждый вопрос необходимо дать четкий, понятный ответ гражданам нашей страны.

На протяжении 20 лет Беларусь, на мой взгляд, шла неправильным политическим и экономическим курсом, и результаты такого курса все мы видим сейчас. Последствия такого курса оказались очень тяжелыми, и просто так, по щелчку пальцев, они никуда не денутся. Так что нам всем придется иметь с этим дело, долго и упорно работать, чтобы исправить ситуацию к лучшему.

20 лет назад мы уже выбирали, полагаясь на громкие лозунги и умение красиво говорить, и ни к чему хорошему это нас не привело. Время вождей прошло! Все эти «ум, честь и совесть нашей эпохи», «вождь и учитель» не принесли нам ничего хорошего. Нам не нужны вожди, ведущие нас в светлое будущее, нам нужны хорошие исполнители, грамотно выполняющие свои функции, доверенные им обществом.

Нам необходимо прийти к пониманию, что демократия, свобода, правовое государство — все это нужно прежде всего НАМ. Не Брюсселю, Москве или Пекину, а именно нам самим. Не потому, что так хочет кто-то. А потому, что так хотим МЫ!

Никто не придет и не спасет нас, никаких волшебников в голубых вертолётах не будет! И значит, мы должны не просто кричать: «Мы хотим!» — а еще и четко понимать, чего именно мы хотим и что мы должны для этого сделать.

Как и чем закончатся предстоящие выборы? Тут, думаю, все ясно. Участвовать или нет в этом шоу — пусть каждый решает для себя сам. Мне кажется, сейчас главное, чтобы в Беларуси наконец появилось настоящее оппозиционное движение, которое предложит белорусам не просто смену власти, смену одного флага на другой, а предложит четкую, ясную альтернативу, подкрепленную конкретной программой действий. У власти сейчас остался лишь один лозунг: «Терпите и молчите» — и это говорит о ее полном упадке. Оппозиция должна принести с собой альтернативу «терпению и молчанию», основанную на создании новой — иной структуры государства, где главенствующую роль станут играть институты, а не отдельные личности.

Алексей ШЛЯХТИН

ЖИЗНЕННЫЕ ИСТОРИИ

ПРОКЛЯТИЕ МАТЕРИ

Что мы знаем о проклятиях? Доводилось ли кому-нибудь испытать эту злую силу на себе? А вот Василий Чижик решил поделиться с читателями «ГС» историей, которая не дает ему покоя и по сей день.

В былые 1980-е Василий Васильевич работал фельдшером в одном из медицинских учреждений Слонима. Конечно, вахту в больнице он нес не один, а вместе с коллегами. На работе, знаем сами, выпадает свободное время и для бесед. Так, в разговорах со своей напарницей Василий все больше узнавал о ее личной жизни. У женщины была семья: муж, бывший подводник, который после службы устроился работать на КПФ, и двое детей, сын и дочка. Сыночек окончил Слонимское медучилище и призвался служить в армию, в медсанбат, в вертолетные войска в Таджикистан. Послужив, уехал домой в заслуженный отпуск, но больше солдат в солнечный Таджикистан не возвращался. Распался СССР, и в Слонимском военкомате парню объяснили, что он может оставаться на родине. Имея среднее медицинское образование, уже взрослый сын поступает в Гродненский медицинский университет. Проучившись один курс, решает бросить учёбу. Причиной стал внутренний пересмотр ценностей. Студент не мог смириться с тем, что его одногодки ездили на джипах, пока он постигал знания по медицине. И ему захотелось красивой жизни. Начал приторговывать различными видами товаров из соседней Польши. Когда мать узнала, что сын бросил университет, то прокляла его.

Василий Васильевич сейчас с содроганием вспоминает слова своей напарницы, которые она произнесла в адрес сына. Ведь, по словам Василия Васильевича, материнское проклятие — это страх Божий. Говорит, что они наводят жуть. Правда, сожалеет, что не смог ее переубедить, всколыхнуть, зачем, мол, так о сыне?

Прошло время, и неопознанный труп молодого человека нашли на улице Пушкина в Слониме. Этим парнем оказался сын его напарницы. Неужели материнское проклятие сыграло окончательное решение в судьбе сына?

Спустя время знакомая Василия, фельдшер, узнает, что её муж закрутил роман с девушкой и проклинает уже мужа, который через четыре месяца умирает...

Уважаемые читатели, а Вы верите в магию?

Может быть, и в вашей жизни происходило что-нибудь странное или необычное?

Пишите на почту gs@gs.by. Мы опубликуем ваше письмо в рубрике «Моя история».

Евгений РАЭЛЯНИН

ПРОШУ СЛОВА

СТУЧИТЕСЬ — И ВАМ ОТКРОЮТ

Так уж создано большинство людей: многие и очень многие считают, что правы, конечно, они. Так жить проще, не надо подвергать сомнению свои поступки и высказывания в адрес других.

Наша читательница Нина Рыжова, судя по всему, очень принципиальный человек. Если она с кем-то поссорилась, то первой просить прощения не будет.

Нина Ивановна говорит:

— Просить прощения надо в душе, на исповеди в церкви. Но есть люди, поступающие подло от зависти, просить у них прощения никогда не буду. Бывает, годами я не говорю с тем, кто мне вставляет палки в колеса. Однако если хочешь жить дружно и человек тебе приятен, то прочь обиды пусть уходят, мир и покой душа находит. Не проклинай своих врагов, они предстанут перед Богом. Не сердись на глупцов, оставь обиды за порогом своего дома. Прости людям недалеким все плохие слова в твой адрес, будь выше каких-то личных обид. Все они слишком мелки по сути, будешь думать о них — мрачной станет твоя жизнь.

Нина Ивановна считает, что каждый человек душевно богат. Свет и тепло при желании способна излучать каждая душа. И если человек умеет поделиться этими сокровищами с другом или просто близкими людьми, тогда лично ему будет житься гораздо веселее. Нина Ивановна уверена в этом. Она продолжает:

— Мне кажется, надо уступать и забывать обиды. Есть подруга, с которой 46 лет дружны, но два раза крепко ругались, и прощение было обоюдное. Есть друг, с которым поссорилась, не разговариваем, но я молюсь и прошу перед Богом прощения. В Писании сказано: «Стучитесь — и вам откроют». Так и то, о чем думаешь и мечтаешь, должно сбыться.

Владимир ШУМЕЛЬ

ПРОИСШЕСТВИЯ

В ОГНЕ ПОГИБЛА ЛОШАДЬ

На пожаре в д. Павлово

На прошлых выходных в Слонимском районе на пожаре погибла лошадь.

Как рассказал инспектор группы пропаганды и взаимодействия с общественностью Вадим Болкунец, 12 сентября произошёл пожар в деревне Павлово Слонимского района. В результате огнем было уничтожено деревянное строение и лошадь, которая там находилась, погибла.

Причина пожара выясняется.

Виктория ЛЕОНКО
Фото предоставил Вадим БОЛКУНЕЦ

ОТВЕТ ЮРИСТА

ГОЛ КАК СОКОЛ, А КРЕДИТ В БАНК ВОЗВРАЩАТЬ НАДО

«Какие меры может применить администрация банка в случае отказа от возврата кредита при условии, что у взявшего кредит нет ни имущества, ни средств, ничего?» — спрашивал наш читатель Александр Бандик.

Юрист-эксперт Павел Сапелко:

—В этом случае взыскание обращается на заработную плату и приравненные к ней доходы должника (пенсию, пособия, стипендию, доход предпринимателя или ремесленника и т.п.). Из суммы заработной платы должника и приравненных к ней доходов, оставшейся после удержания налогов, может быть удержано по исполнительным документам до полного погашения взыскиваемых сумм не свыше 50%.

Если у должника отсутствуют имущество или доходы, на которые может быть обращено взыскание, исполнительный документ возвращается взыскателю. Впоследствии взыскатель (банк) может вновь обратиться за принудительным исполнением.

Суммы несвоевременного погашенного долга осовремениваются судом с учетом инфляции.

Наталья ИВАНОВА

Уважаемые читатели!

В нашей газете работает рубрика «Ответы юриста». На Ваши вопросы ответят профессиональные юристы-эксперты. Присылать свои вопросы можете на адрес: 231800, г. Слоним, ул. Красноармейская, 41, на электронный адрес gazslon@gmail.com, в скайп mikola_by1 или в SMS-сообщении на номер +375 29 584-87-32.

ОБЩЕСТВО

В СЛОНИМЕ НАЧАЛАСЬ НЕДЕЛЯ БИБЛИОТЕК

В Слониме с 15 по 21 сентября в районной библиотеке им. Я. Коласа будет проходить Неделя библиотек.

В эти дни будут организованы акции с призами «Запиши друга — получи книгу в подарок», «Книжная амнистия» и другие. Также в программе мультимедийные экскурсы в историю книги и праздника, виртуальное путешествие по улицам Слонима, названным в честь писателей, информационные обзоры книжных выставок, фотовыставка и много интересных и занимательных мероприятий.

Полный обзор мероприятий смотрите на сайте районной библиотеки.

Юлия ДОМАШ
Фото автора

К СВЕДЕНИЮ

СЕКЦИИ И КРУЖКИ ЖДУТ РЕБЯТ

Все ещё не знаете, куда определить своих детей? Мы вам подскажем.

В центре туризма дети учатся переправляться по веревкам

Спортивное направление

Сейчас в спорткомплексе ДЮСШ №1 проходит набор ребят в секцию по тяжелой атлетике, где работают два тренера. Принимают мальчишек в секцию бокса, где с ними будут заниматься три тренера. Работает отделение греко-римской борьбы и вольной борьбы, где могут заниматься и девочки, а также ждут школьников в секциях гимнастики, гандбола и футбола. На тренировки лучше всего записываться до конца сентября, когда закачивается формирование групп.

Записаться еще есть возможность на тренировки по гребле в ДЮСШ №2, куда принимают ребят с 9-10 лет. Как пояснили корреспонденту «ГС» в ДЮСШ №2, перед началом тренировок дети должны пройти медкомиссию в городском диспансере, где они должны подтвердить, что могут заниматься этим видом спорта. Для тех детей, которые в школе учатся во вторую смену, спортивные тренировки по гребле организованы в первую смену, для старшеклассников, наоборот, во вторую смену. В группу начальной подготовки по гребле можно записаться до 30 сентября.

Экологический центр — для любителей живой природы

В туристы бы пошёл

Если ваш ребёнок любит ходить в походы, петь песни у костра и предпочитает сидению за компьютером живое общение на природе, то секции Слонимского центра детско-юношеского туризма для вас.

Работники центра предлагают посетить ребятам такие кружки, как «Историческое краеведение», «Пешеходный туризм», «Водный туризм», «Пешеходный туризм и авторская песня», «Художники-краеведы», «Велосипедный туризм», «Пешеходный туризм и спортивное ориентирование».

Для любителей живой природы

Для детишек, которые любят животных, природу и окружающий мир, лучше всего подойдут занятия в Слонимском экологическом центре. Там ребят научат ухаживать за животными и растениями, делать поделки из природного материала и многое другое.

Работа в экологическом центре разделена на четыре отдела: цветоводство, экология, зоология и прикладное творчество.

Станешь мастером на все руки

На предстоящий учебный год осуществляется набор в кружки Слонимского районного центра технического творчества детей и молодёжи. Работа в этих кружках разделена на два профиля — спортивно-техническое и техническое.

К спортивно-техническим кружкам относится авиамоделирование и судомоделирование, а к техническим направлениям — выжигание по дереву, начальное техническое моделирование, электрорадиотехника.

Посещение этих кружков бесплатное, попасть туда можно с 9 лет.

Евгений ВОЛОДАЩУК и Екатерина ЯНУШЕВИЧ
Фото Екатерины ЯНУШЕВИЧ

Школьники делают украшения из природных материалов

• ТРОТУАРНАЯ ПЛИТКА ДЛЯ КЛАДБИЩ
• БЛОКИ ДЛЯ СТОЛБОВ ЗАБОРА
• БОРДЮР
ДОСТАВКА. РАЗГРУЗКА
Тел. 6-69-74, 8-029-909-21-26, 8-029-787-91-18
www.lestro.by
ЧТУП «ЛеонидСтрой», УНП 590833979.

Благоустройство мест захоронения
+375 29 35 67 325
+375 29 25 22 917
Высокое качество. Доступные цены.
УНП 591738056 ИП Феденя И.И.

ПАМЯТНИКИ ИЗ КАРЕЛЬСКОГО, УКРАИНСКОГО И ФИНСКОГО ГРАНИТА ЛЮБОЙ КОНФИГУРАЦИИ
стоимость от 3,5 млн. руб.
УСТАНОВКА, ДОСТАВКА ОФОРМЛЕНИЕ
ДЕКОРАТИВНЫЙ КАМЕНЬ
оградки из нерж. и гранита
Рынок «Коссовский» пав. № 81
время работы: 10.00-14.00 – чт, пт, сб, вс
Контактный тел.: 8 044 709 96 25 Velcom, МТС 8 029 22 98 434
ИП Ракевич Г.М., УНП 590320610

WWW GS.BY
Больше материала и фото смотрите на нашем сайте

МАСТЕРСКАЯ ПО ИЗГОТОВЛЕНИЮ ПАМЯТНИКОВ
Цена готового комплекта с художественным оформлением:
Мраморная крошка - 1,5 млн. руб.
Натуральный гранит (Карелия) - 5,4 млн. руб.
НАТУРАЛЬНЫЙ ГРАНИТ ИЗ КАРЕЛИИ
ЛЮБАЯ ФОРМА, РАЗМЕРЫ. НИЗКИЕ ЦЕНЫ
ИЗ МРАМОРНОЙ КРОШКИ
ДОСТАВКА, УСТАНОВКА
ул. Минский тракт, 31 (территория ф-ки «Гостиничная мебель»)
3-60-76, 8-029-90-99-005 Vel, 8-029-586-32-12 МТС
ИП Матейчук Г.П., УНП 500273273

ПАМЯТНИКИ
Изготовление и художественное оформление любых форм
доставка, установка
Г. Слоним, ул. Советская, 73, тел. 4-67-14
ЧУП Лагутик С.Р. УНП 590789281

ПАМЯТНИКИ
Изготовление и художественное оформление памятников.
Установка Благоустройство Демонтаж
8(044)7813674 8(029)5762418
ул. Янки Купалы 35
Вход с ул.Горького через проходную РАЙПО
Кравченко Д.Н., УНП 591734170

GS.BY

www.kamenny-dvor.com
ПАМЯТНИКИ Из гранита
+37529 6651101 vel
5851101 МТС
Комплексы, памятники. Ограды: гранит, нержавейка, ковка, металл. Декоративный гравий, вазы, лампадники. Доставка, установка, гарантия. Сегмент цен от дешевых до дорогих.
ИП Новожилов С.И., УНП 500211241

ЧТУП «ГРАНВИ»
изготовление памятников любой формы из натурального гранита
ВОЗМОЖНА ДОСТАВКА И УСТАНОВКА
г. Слоним ул. Минский тракт 32а
Тел/факс:
8(1562) 6-26-65; 8(029) 664 62 10
УНП590717906 ЧТУП «Гранви»

ПАМЯТНИКИ
ИЗ ГРАНИТА И МРАМОРНОЙ КРОШКИ
Изготовление, художественное оформление, установка, доставка, благоустройство мест захоронения.
Собственное производство.
декоративный камень, ограды из нержавеющей стали и гранита
Рынок центральный, торг. место №351
8-029-333-12-17 Вел., 8-029-584-11-89 МТС
+375 33 654 79 06
ИП Лишик В.Ф., УНП 590087543

Установка памятников, демонтаж, укладка тротуарной плитки, бордюры, благоустройство.
Тел. 8-029-787-84-71, 8-044-531-47-68.
ИП Куликовский А.М., УНП 519735123.

ПРАГРАМА TV ад "Газеты Слонімскай"

21 — 27 сентября 2015 года

г. Слоним, ул. Брестская, 42
(административный корпус КПФ)
Кабинет УЗИ
Аппарат эксперт класса 2013 г.
УЗИ СЕРДЦА, СОСУДОВ, СУСТАВОВ (цветной допплер), УЗИ брюшной полости (печень, желчный пузырь, поджелудочная железа, селезёнка), почек, мочевого пузыря, предстательной железы (в т.ч. трансректально), щитовидной, молочных, слюнных желез, органов малого таза, УЗИ беременных
Гинекология
Прием врача гинеколога, диагностика, лечебно-консультативная помощь, анализы на ИППП методом ПЦР
Предварительная запись
Тел.: 8-01562-5-50-89
Моб.: 8-029-923-21-77
ООО "Медцентр УЗИ" Лиц. № 02040/5523 МинЗдрав РБ до 20.12.2023г., УНП 590770282

ВОДА ПИТЬЕВАЯ КОРОЛЕВСКАЯ
• «Королевская»
Предлагаем организациям и физическим лицам за наличный и безналичный расчёт
Мы желаем вам здоровья и приглашаем к сотрудничеству
бесплатная доставка
Vel. 8-029-905-14-40, 8-044-771-16-16
МТС 8-029-889-81-68
worldwater.by
ПТЧУП «Мир воды» УНП 690027140

КАБИНЕТ УЗИ
(бывшее здание АРЗ, рядом СТО)
• УЗИ органов брюшной полости (печень, желчный пузырь, поджелудочная железа, селезенка)
• УЗИ почек, мочевого пузыря
• УЗИ органов малого таза у женщин (матка, придатки)
• УЗИ беременных (определение пола)
• УЗИ предстательной железы, мошонка
• УЗИ щитовидной железы
• УЗИ молочных желез
• УЗИ слюнных желез
• УЗИ сердца
Ждем Вас по адресу: г. Слоним, ул. Красноармейская, д. 73 Б, к. 405 (бывшее здание АРЗ, рядом с СТО)
Предварительная запись по телефонам:
городской 8-01562-6-30-60
Велком 8-029-630-60-52
МТС 8-033-363-06-09
ЧП «МедиСлонСервис», УНП 590325270, Лиц. №02040/7631, 30.10.2013г.-30.10.2023г.

ОТОПЛЕНИЕ любой сложности
• Водопровод, канализация
• Монтаж котельных и любого оборудования в них, теплого пола (водяного)
• Установка сантехники (ванн, унитазов, умывальников, полотенцесушителей, смесителей)
Гарантия, порядочность, большой опыт работы в этой сфере
Тел.: 8-029-281-08-98, МТС, 8-044-472-56-33, Велком
ИП Герасимов О.А., УНП 590816165

ЖАЛЮЗИ
горизонтальные, вертикальные, рольшторы,
Vel. 6951588 , МТС 8811008 день-ночь
ОДО «ФормулаУюта» НП 290488515

КОТЛЫ магазин ТЕПЛО-ЛЮКС
ВОДОНАГРЕВАТЕЛИ
РАДИАТОРЫ
СИСТЕМЫ ДЫМОХОДОВ
ДВЕРИ
ВХОДНЫЕ
МЕЖКОМНАТНЫЕ
Ул. К.Маркса, 42 (здание РемБытТехники)
тел.:8(029) 121-50-71
6 -91-91; 8(029) 822-79-96
товар сертифицирован. ИП Гавлас О.А., УНП 590094533

окна двери из ПВХ
✓ МЕТАЛЛИЧЕСКИЕ ДВЕРИ
✓ МЕЖКОМНАТНЫЕ ДВЕРИ
✓ АЛЮМИНИЕВЫЕ РАЗДВИЖНЫЕ РАМЫ
✓ ТЁПЛЫЕ ОТКОСЫ ПВХ
рассрочка
При заказе 3 окон москитная сетка в подарок
Mтс. 5800698 vel. 1520843 налич. и безнал. расчёт
ИП Белый А.И. , УНП 590879430

Натяжные потолки
Экстенза Строй
VEL. 7404782
от 100 тыс. руб. МТС 5884029
РАССРОЧКА 0% до 4 месяцев
ИП Леончик Р.В. , УНП 590324340

НАТЯЖНЫЕ ПОТОЛКИ SOFIMARSEL
ЛУЧШЕЕ ДЛЯ ЛУЧШИХ
REHAU Unlimited Polymer Solutions ОКНА И ДВЕРИ ПВХ
ВСЕ ВИДЫ СТРОИТЕЛЬНЫХ И ОТДЕЛОЧНЫХ РАБОТ
Мтс 8 (029) 541-30-10, 8 (029) 541-31-01
Велком 8 (029) 103-97-81, 8 (044) 741-81-67
ИП Латош А.С., УНП 590316221

Всё начинается с А
натяжные потолки ALTEZA®
www.alteza.by
МТС 029 033 395-1000
Первомайская, 17
Цены производителя
ООО «ЕвроРемонтСтройМонтаж», УНП 590772522

ШКАФЫ -КУПЕ
По индивидуальным проектам
■ замер
■ доставка
■ установка
■ выезд на район
■ рассрочка без %
ИП Супрун С.И. УНП 590321395
Vel 8-044-58-48-028, МТС 8-033-312-22-92

ГОРОСКОП

НА НЕДЕЛЮ 14 — 20 сентября 2015 года www.ignio.com

ОВЕН На этой неделе четко сформулируйте, чего вы хотите, и спокойно плывите по течению, всё постепенно само устроится именно так, как вам нужно. Скромность будет достойным украшением вашей персоны, однако не превращайте ее в пассивность и незаметность. Свои права все же можно и нужно отставать, главное - найди действенные аргументы. Будьте предельно вежливы и корректны с коллегами и друзьями.

ТЕЛЕЦ Ваша активность, местами переходящая в воинственность, может вовсе не понравиться окружающим. Смягчайте острые углы. Если в среду вас попытаются соблазнить грандиозными проектами, не стесняйтесь задавать вопросы, это позволит избежать разочарования. В воскресенье полезно найти время для творчества и отдыха в кругу семьи.

БЛИЗНЕЦЫ На этой неделе лучше не планировать решение жизненно важных задач, лучше выкроить побольше времени для отдыха, прогулок и путешествий. Могут возникнуть небольшие, но ощутимые семейные проблемы. Однако вы их быстро решите, если проявите терпение и ласку. Лучше никуда не спешить, подумайте, прежде чем что-то сказать, или предпринять какое-то действие.

РАК Творческий подъем и хорошее настроение на этой неделе гарантированы. У вас назревают перемены, и, пока ваш новый облик неясен, воздержитесь от откровенных разговоров, впрочем, друзья и близкие люди проявят понимание. В раздумьях о смысле жизни вам откроется немало интересного. Вчерашние оппоненты могут стать надежными союзниками.

ЛЕВ На этой неделе желательно хорошо подумать, прежде чем пускаться в рискованные предприятия. От вашей осторожности и интуиции зависит будущее. Лучше все десять раз проверить, а потом уже действовать. Не стоит доверять случайным знакомствам. На работе желательно снизить нагрузку и выполнять только то, что в данный момент вам по силам.

ДЕВА Карьерная лестница пока не для вас. На этой неделе вам придется заняться делами семейными. Однако не спешите увиливать и громко протестовать, это принесет вам определенную пользу. В четверг и пятницу есть риск всюду опаздывать из-за пробок. В выходные дни устройте пикник за городом.

ВЕСЫ Вы живете ощущением скорых перемен, и это может тревожить, однако скоро ситуация стабилизируется. Проявите дружеские чувства к окружающим, будьте милы и открыты. В середине недели особенно важно отделить главное от второстепенного, иначе суета сможет вас поглотить.

СКОРПИОН Наступает удачное время для дальних поездок и отдыха за границей. Творческим личностям удовлетворение принесут занятия литературой или танцами. Вам точно противопоказаны перегрузки на работе. Но на службе вас ожидают большие успехи, если вы не будете размениваться на мелочи. Неделя удачна для обретения дополнительного источника дохода.Улыбайтесь миру, и он улыбнется в ответ. Больше времени проводите с любимым человеком.

СТРЕЛЕЦ Эта неделя может вас многому научить, только будьте готовы слушать и вникать. Не исключено, что вам предстоит пересилить себя и освободиться от ряда комплексов, которые затрудняли вашу жизнь. Во всех делах от вас потребуется соблюдать порядок и субординацию. В пятницу вспомните о друзьях, с которыми давно не встречались, и постарайтесь исправить упущение.

КОЗЕРОГ Ваши планы и замыслы лучше реализовывать начиная со вторника, а вот нерешительный и меланхолический настрой понедельника затормозит решение серьезных задач. Нежелательно делиться с окружающими своими планами и замыслами, сохраните все в тайне. Работы будет много, однако постарайтесь найти время и на отдых. В воскресенье уделите своему дому и своей семье больше внимания.

ВОДОЛЕЙ Ситуация на этой неделе для вас будет складываться самая благоприятная, вам нужно лишь воспользоваться ею. Приступайте к выполнению нового важного задания и не сомневайтесь в успехе. Неделя хорошо подходит для знакомств и свиданий. В среду вас почти наверняка будет ожидать приятный сюрприз от любимого человека. Выходные — хорошее время для общения с друзьями.

РЫБЫ На этой неделе вы будете склонны к некоторому снобизму. Постарайтесь наступить на горло своей песне, пока вокруг вас еще не слишком много обиженных людей. Вторник опасен ссорами и взаимным непониманием, не участвуйте в конфликтах и интригах на работе. Во второй половине недели хорошо бы найти время на поход в кино со второй половиной и в гости к родителям.

РОЛЬШТОРЫ
Огромный выбор тканей, Низкие цены.
Работаем без выходных
(8-029) 112-32-32 (Вел.)
(8-029) 711-81-18 МТС
обмер, монтаж, консультация
БЕСПЛАТНО
ИП Качанович А.С., УНП 192046204

21 сентября ПОНЕДЕЛЬНИК

Именины в этот день
Мария, Кодрат, Дмитрий, Иосиф, Даниил, Ипатий, Андрей, Мелетий, Нестор, Зенон.
По католическому календарю:
Матвей, Ипполит, Мира.

Беларусь 1

06.00, **07.20**, **08.15** Доброе утро, Беларусь!
07.00, **08.00**, **09.00**, **12.00**, **15.00**, **19.00**, **23.30** Новости
07.05, **08.05** Новости экономики
07.10, **08.10**, **19.40**, **23.10** Зона Х
08.50 Слово Митрополита Павла на праздник Рождества Пресвятой Богородицы
09.10 Главный эфир
10.05 Клуб редакторов
10.45, **20.00** Х/ф «Отец Матвей»
11.00, **13.00**, **16.00** 90 секунд
11.45, **00.00** Х/ф «Я тебя никогда не забуду»
13.40 Х/ф «Русалка» 1 с.
15.15, **18.40** Новости региона
15.50 Х/ф «Русалка» 2 с.
17.35 Белорусское времечко
19.20 Арена
21.00 Панорама
21.40 Т/с «След»
23.50 День спорта

ОНТ

06.00, **08.30**, **09.00**, **11.00**, **13.00**, **16.00**, **18.00**, **20.30** Наши новости
06.05 «Наше утро»
09.05 Контуры
10.00 «Жить здорово!»
11.05, **13.05**, **16.15**, **18.15**, **21.00** Новости спорта
11.10 «Фазенда»
11.55 «Модный приговор»
13.10 «Мужское/Женское»
14.10 «Наедине со всеми»
15.05, **16.20** «Время покажет»
16.50 «Давай поженимся!»
18.20 Обратный отсчет». «Холодная война Леонида Рубинштейна»
18.55 «Жди меня»
20.00 «Время»
21.05 «Дело принципа»
22.15 Концерт
00.45 Ночные новости

Беларусь 2

07.00 Телеутро
09.00, **10.00**, **21.05** Телебарометр
09.05 «Орел и Решка. Шопинг»
10.35 Анимация для всей семьи
12.00 Азбука вкуса
12.35 Научное шоу профессора Открывашкина
13.10, **17.55** Остросюжетный детектив «Случайный свидетель»
14.10 «Разрушители мифов»
15.15 Х/ф «Турист»
17.00 «Перезагрузка»
19.05 Т/с «Не родись красивой»
21.10 Д/ф «Экстрасенсы-детективы»
22.05 КЕНО
22.10 Т/с «Кости»
23.05 Репортер
23.50 Т/с «Как я встретил вашу маму»

СТВ

06.00, **07.30**, **10.30**, **13.30**, **16.30**, **19.30**, **22.30** «24 часа»
06.10, **17.25** «Минщина»
06.20, **07.45** «Утро. Студия хорошего настроения»
07.40, **20.10**, **22.55** «СТВ спорт»
08.30 «Неделя»
09.25 «Большой завтрак»
10.05 «Дальние родственники»
10.40 Т/с «Солдаты 10»
11.35 «Семейные драмы»
12.30 «Не ври мне!»
13.50 «Пища богов»
14.45 «Такова судьба»
15.30 «Дорогая передача»
15.55 «Другая страна»
16.50 «Большой город»
17.35 «Званый ужин»
18.35 «Самые шокирующие гипотезы»
20.00 «Столичные подробности»
20.15 «Военная тайна с Игорем Прокопенко»
23.00 «Неделя спорта»
23.30 Х/ф «ДОЛЯ АНГЕЛОВ»
01.10 «Документальный проект»

Беларусь 3

07.15 «Дабраранак»
07.45, **12.45**, **15.20**, **19.05**, **00.25** «Калейдаскоп»
07.55, **15.30**, **19.15**, **00.35** «Размовы пра духоўнае»
08.05 «Сібірыяда»
11.25 Хіт-парад «Сто песень для Беларусі»
12.20 «Наперад у мінулае»
12.55 Х/ф «Пані Марыя»
14.20, **21.05** «Размаўляем па-беларуску»
14.50 Вандроўка з «Бяседай»
15.40 «Лэдзі і разбойнік»
17.10 «Справы фамільныя»
17.35 Х/ф «Порах»
19.25 «Цені знікаюць апоўдні». Гістарычная драма. 1-я серыя «Чырвоная Мар'я»
20.45 «Калыханка»
21.35 Прэм'ера
22.20 Х/ф «Гадзіннік спыніўся апоўначы»
00.00 «Дыя@блог»

РТР-Беларусь

07.00 «Утро России»
10.00 «Картина мира»
11.00, **14.00**, **17.00**, **20.00** ВЕСТИ
11.35 Ток шоу «Что происходит»
12.35 «Комната смеха»
13.50, **16.50**, **19.50**, **23.00** Новости - Беларусь
14.30 «О самом главном»
15.30 «Прямой эфир»
17.30 Анна Ковальчук в детективном телесериале «Тайны следствия»
19.10, **20.55** Т/с «Склифосовский»
22.00, **23.10** Т/с «Непридуманная жизнь»

НТВ-Беларусь

06.00 «НТВ утром»
07.10, **08.05** Т/с «Лесник»
08.00, **10.00**, **13.00**, **16.00**, **19.00** «Сегодня»
09.05 «Утро с Юлией Высоцкой»
10.20 Т/с «Возвращение Мухтара. Новые серии»
12.00 «Суд присяжных»
13.15 «Суд присяжных. Окончательный вердикт»
14.20 Обзор
14.40 «Едим дома»
15.10 «Лолита»
16.20 Т/с «Улицы разбитых фонарей»
17.55 «Говорим и показываем»
19.40 Т/с «Шеф. Новая жизнь»
23.00 «Анатомия дня»
23.40 Т/с «Знаки судьбы-3»

Беларусь 5

07.00, **07.35**, **00.20** PRO спорт
07.15 Спорт-микс
07.50, **13.20**, **15.15**, **22.30** Футбол
09.40 Овертайм
10.10, **19.35** Хоккей
12.05 Фристайл
15.45, **16.50** Пляжный волейбол
17.55 Гандбол
21.50 Время футбола
23.25 Европейский покерный тур

ТВ3

06.00 М/ф
07.55 «Доктор И...»
08.25, **19.00**, **01.15** Т/с «Запретная любовь»
09.55, **03.30** Д/с «Судебные страсти»
10.45, **04.20** Д/с «По делам несовершеннолетних»
11.40 Д/с «Дело Астахова»
12.35 Д/с «Секреты экстрасенсов»
13.30 «Судьба Марии»
15.15 «Нераскрытые тайны»
16.10 «Откровенный разговор с Еленой Дмитриевой»
17.10 Д/ф «О чем молчала Ванга»
18.00 Т/с «Тайны следствия»
20.45, **00.30** Т/с «Дорога на остров Пасхи»
21.45 Т/с «Марьина роща»
22.45 «Звездные истории»
23.40 Т/с «Секретные материалы»
02.35 «Временно доступен»

Кино Плюс

06.40, **18.45** Х/ф «ТОР: ЛЕГЕНДА ВИКИНГОВ»
08.10, **02.30** Клэйн Кроуфорд, Трэвис Фиммел, Билли Боб Торнтон и Ева Лонгория в комедийном боевике «БЭЙТАУН ВНЕ ЗАКОНА»
10.00, **04.30** Х/ф «БАЙКЕР»
11.30 Х/ф «МАЛЬЧИК С ВЕЛОСИПЕДОМ»
13.00 Х/ф «МЭРАЙА МУНДИ И ШКАТУЛКА МИДАСА»
14.45 КИНОХИТ
16.55 Х/ф «МАРАФОН»
20.30 Х/ф «АГЕНТ ХАМИЛТОН: ПОХИЩЕННАЯ»
22.30 Х/ф «ВСЁ, КРОМЕ ЛЮБВИ»
00.30 Х/ф «МАЛО ВАРИАНТОВ»

Дом Кино

04.10 Х/ф «Смех и грех»
05.50 Золото «Мосфильма»
07.40 Х/ф «Ехали в трамвае Ильф и Петров»
08.50 Х/ф «Аэлита, не приставай к мужчинам»
10.25 Х/ф «Фокусник»
11.45, **02.30** Х/ф «Вызов» 15, 16 с.
13.30, **01.30** Х/ф «Следствие ведут знатоки. Десять лет спустя: Пуд золота»
14.30 Исторический детектив «Ликвидация»
16.10 Х/ф «Первый эшелон»
18.05 Х/ф «Уснувший пассажир»
19.30 Х/ф «Соломенная шляпка»
21.50 Х/ф «Слово для защиты»
23.30 Х/ф «Шаг»

ТВ 21

10.00, **18.00**, **02.00** Баария
12.30, **20.30**, **04.30** на ТВ-21
13.25, **21.25**, **05.25** Мастер
15.45, **23.45**, **07.45** Дантон

МИР

06.00 Утренний информационный канал «180 минут»
09.00 «Беларусь сегодня»
09.30 «Любимые актеры»
10.00 Х/ф «Дети Дон-Кихота»
11.25 Х/ф «Мы из джаза»
13.00, **16.00**, **19.00**, **22.05**, **23.10** Новости
13.20, **03.05** Д/с «Давайте разберемся!»
14.15, **03.55** Т/с «Мужчина во мне»
16.20, **05.30** Д/с «Другой мир»
16.50 Д/с «Земля. Территория загадок»
17.20 Т/с «Безмолвный свидетель»
19.25 Т/с «Остров ненужных людей»
22.15 Ток-шоу «Слово за слово»
23.25 Х/ф «Седьмой лепесток»
01.20 Х/ф «Сердца четырех»

ТВ 1000

06.00 Облачно, возможны осадки в виде фрикаделек
08.00 Свет вокруг
10.00 Джули и Джулия: Готовим счастье по рецепту
12.10 Положись на друзей
14.00 Мария-Антуанетта
16.10 Улыбка Моны Лизы
18.10 Шелк
20.00, **04.15** Дитя человеческое
21.45 Кинг Конг
01.00 Дело в тебе
02.30 Быть Флинном

Viasat Explorer

06.00 Машины с того света
06.50, **12.15**, **02.50** Интенсивный курс Ричарда Хаммонда
07.45, **13.10**, **15.05**, **19.50**, **03.40** Не пытайтесь повторить это дома!
08.05, **14.15**, **14.40**, **19.00**, **19.25**, **20.10**, **20.35**, **22.30**, **22.55** Как это устроено?
08.30, **13.55**, **23.20**, **04.05** Демонтаж
08.50, **16.40**, **00.45** Торги по-крупному
09.15, **10.00** Мегаперевозчики
10.45 Самые разрушительные ураганы
11.30, **02.05** Найти и обезвредить
13.35 Нация и инновации
15.30, **05.25** Подлежит уничтожению!
15.55, **01.15** Второй шанс в жизни
17.00, **00.25** Переезд вместе с домом
17.25, **23.40** Уникальные дома из дерева
18.10 Простые предметы изнутри
21.00 Как устроены города
21.45, **22.05** Нефритовая лихорадка
04.25 Экстремальная Южная Африка

Viasat History

07.00, **12.25**, **03.25** Команда времени
07.50 Великое железнодорожное путешествие по Европе
08.50 Воссоздавая историю
09.45 Дельфы
10.45, **17.15**, **04.15** Музейные тайны
11.30, **18.05** Тайны прошлого
13.20, **05.00** Ферма во времена Тюдоров
14.25 Русская кампания 1812 года
15.25, **02.30** Тайная война
16.20, **23.45** Охотники за мифами
19.00 Величайшие секреты Библии
19.55 Карпов против Каспарова
20.50 Трагическая судьба российских царевен
21.50 Белая королева и ее соперницы
22.50, **06.05** Спецназ древнего мира
00.40 Барак Обама: большие надежды
01.35 Путь к войне: конец империи

ТВ 1000 Русское кино

06.20 Одинокая женщина желает познакомиться
08.00 Игры мотыльков
09.50, **11.35** Савва Морозов
13.20 Трудно быть богом
15.35 Класс коррекции
17.10 Диалоги
18.50 Одна война
20.20, **22.00**, **23.40** Небесный суд
01.20 Механическая сюита
03.00 Военно-полевой роман
04.30 Чистая победа

РЕТРоТВ

06.00, **12.00**, **18.00**, **00.00** Намедни 1961 г.
06.50 «Петровка, 38»
08.15 Огарева, 6
09.40 Кумиры экрана Георгий Юматов
10.10 Года Чаплина
10.40 Тина Тёрнер: Концерт в Рио. Концерт на стадионе «Маракана»
12.50, **13.35** Олимпийские тайны России Серия
14.20 Аншлаг? Аншлаг! Обыкновенный концерт. (Россия). Концерт в ГЦКЗ «Россия»
16.10 Грибной человек
17.55 Музыкальная история
18.45 Песня года-82
21.10 Вокруг смеха №19
22.25 Маленькая принцесса
00.40, **01.50** Авария
02.55, **04.15** Свидетель века
03.10 Лайма Вайкуле в концертном зале «Россия». Концерт Лаймы Вайкуле. Звучат хиты, ставшие «визитной карточкой»
04.30 Антология юмора

ВТВ

06.00, **06.30**, **06.00** Музыкальный блок «PLAY»
07.00 М/ф «СМЕШАРИКИ»
07.30, **14.30**, **04.00** Скетч-шоу «ОДНА ЗА ВСЕХ»
08.00, **17.30**, **00.00** Скетч-шоу «6 КАДРОВ»
08.30 Т/с «ВОРОНИНЫ»
09.00 Make-over шоу «УСПЕТЬ ЗА 24 ЧАСА»
10.00, **19.00** Т/с «ЛУНА»
11.00 Х/ф «МУШКЕТЕР»
13.15 Т/с «ЕРАЛАШ»
13.30, **20.00** Т/с «ПОСЛЕДНИЙ ИЗ МАГИКЯН»
15.00, **03.00** Реалити-шоу «ТЫ НАМ ПОДХОДИШЬ»
16.00 Т/с «НОВОСТИ»
17.00, **04.30** «ЛОВИ МОМЕНТ»
18.00, **23.30** Т/с «АНЖЕЛИКА»
21.10 Х/ф «УКОЛ ЗОНТИКОМ». Франция. 1980 г. Режиссёр: Жерар Ури. В главных ролях: Пьер Ришар, Валери Мересс, Кристин Мурийо, Гордон Митчелл, Жерар Жюньо, Морис Риш, Доминик Лаванан, Аксель Аббади, Ясин Хан, Дидье Совегран. Актёр Грегуар Леконт получает приглашение сняться в кино в роли киллера, он ошибается дверью и попадает к мафии которые дают ему задание убрать бандита по кличке «Кит»
00.30, **05.30** «ДУРАКИ И ДОРОГИ»
01.00 Т/с «90210: НОВОЕ ПОКОЛЕНИЕ»
05.00 Скетч-шоу «ДАЕШЬ МОЛОДЕЖЬ»

RTVi

06.00 «МУЛЬТФИЛЬМЫ»
07.10 Х/ф «ПРОИСШЕСТВИЕ»
08.30, **15.30**, **23.00** Авторская программа Виктора Топаллера «АМЕРИКАНСКИЙ ЛИКБЕЗ»
09.00, **16.00** Т/с «КАТЕРИНА-3. СЕМЬЯ»
10.00 «ТАЙМ-КОД»
11.00 Х/ф «ВЫЙТИ ЗАМУЖ ЗА КАПИТАНА»
12.30 «РУССКИЙ АКЦЕНТ»
13.00, **18.00**, **05.00** Т/с «СТОЛЫПИН... НЕВЫУЧЕННЫЕ УРОКИ»
14.00, **20.00**, **23.30** Т/с «НЮХАЧ»
15.00, **00.30** Д/ф «НЕИЗВЕСТНАЯ ПЛАНЕТА»
17.00, **19.00**, **22.00** «СЕЙЧАС В МИРЕ»
17.08, **19.08**, **22.25**, **04.00** «ОСОБОЕ МНЕНИЕ»
21.00, **01.00** Т/с «ЖИТЬ СНАЧАЛА»
02.00 Х/ф «ТОРПЕДОНОСЦЫ»

Discovery

06.00, **08.55**, **13.55** Как это сделано? Шафран/Зимник/»Шелби»
06.25, **08.30**, **13.30** Как это устроено? Деревянные окна и кашемир
06.50, **09.20** Элементы: Тайны Земли
07.40, **11.50** В погоне за классикой: Кили и колеса
08.05, **12.15** В погоне за классикой: F значит Феррари
10.10, **10.35**, **16.00**, **16.25** Охотники за складами
11.00, **23.00**, **05.13** Ванная под ключ: Ванная в коттедже
12.40, **04.25** Портер-Ридж: Особняк на колесах
13.05, **04.49** Портер-Ридж: Змеи в городе
14.20, **03.38** Быстрые и громкие: Проблемы с Galaxie
15.10, **15.35**, **01.00**, **01.30** Махинаторы: Lancia Delta Integrale -
16.50 Через магию к звёздам
17.40 И снова не пытайтесь повторить
18.30 Инженерные просчеты: работа над ошибками
19.20 Как это сделано? Туалетная бумага/Абсент/Крикетные мячи
19.45 Как это устроено? Газ для барбекю и покрытие для матраца
20.10 Уйти от погони: Южная Каролина
21.00 В поисках сокровищ: змеиный остров
22.00 Речные монстры: Монстр из Меконга
00.00 Top Gear
02.00 Молниеносные катастрофы
02.25 Настоящие аферисты
02.50 Охотники за реликвиями: Сверкающие седла
03.14 Охотники за реликвиями: Веселье в Новом Орлеане

Animal Planet

06.00, **13.55**, **02.00**, **05.36** Мода для собак из Беверли-Хиллз: Деньги на бочку!
06.25 Адская кошка: Сверхъестественный кот
07.15, **16.50** Возвращение белой убийцы
08.05 Дома на деревьях: Наблюдательный пост
08.55, **14.20** Аквариумный бизнес: Попкорн под водой
09.45, **15.10** Адская кошка: Кошмар парашютиста
10.35, **04.49** Дома на деревьях: Дом с бабочками
11.25, **16.00** Плохой пёс: За еду готов на всё
12.15, **17.40** На свободу с питбулем: Возвращение на ранчо
13.05, **18.30**, **03.14** Братья по трясине: Воины по выходным
13.30, **18.55**, **03.38** Братья по трясине: Спецдоставка
19.20, **04.01** Аквариумный бизнес: Сладкие воспоминания
20.10, **02.25** Северная Америка: Родился непокорным
21.00, **01.00** Ветеринар Бондай Бич
22.00 Доминик Монаган и дикие существа
23.00 Укротители аллигаторов: Смотрители затерянного парка
00.00, **00.30** Шамвари: жизнь на воле

Sci-Fi

06.00, **06.45**, **13.30**, **14.15**, **00.00**, **00.45** Звездные врата
07.30, **21.00**, **02.15** Древние
08.15, **12.45**, **20.15** Остаться в живых
09.00, **09.45**, **15.00**, **15.45** Оборотень
10.30, **11.15**, **16.30**, **17.15** Говорящая с призраками
12.00, **19.30**, **03.00** Грань
18.00, **22.30**, **04.30** Тайны Вселенной
18.45, **19.05**, **23.15**, **23.40**, **05.15**, **05.35** Чужие
21.45, **01.30**, **03.45** Дневники вампира

Евроспорт

04.00, **10.00**, **21.45** WATTS!
04.30, **10.45**, **20.15** Снукер
06.30, **08.00**, **12.45**, **13.45**, **19.00**, **23.00** Футбол
09.25, **00.10** Спорт изнутри
09.30 Стрельба из лука
10.30 Автоспорт по выходным
15.00, **02.30** Теннис
22.00 Велоспорт
00.15, **00.30** Конный спорт
01.30 Гребной слалом

Усадьба

06.00 Зеленая аптека
06.25 Старые дачи
06.55 Деревянная Россия
07.20 Мой любимый сад
08.05 Прогулка по саду
08.35 ТОП-10
09.00, **02.55** Секреты стиля
09.30, **03.20** Дачная экзотика
09.55, **03.45** История усадеб
10.25, **04.15** Мастер
10.50, **01.45** Нескучный вечер
11.05, **05.05** Дачники
11.30, **02.00**, **05.30** В лесу родилась
12.00 Реальная выгода
12.20 Чудеса, диковины и сокровища
12.50 Огородные вредители
13.05 Подворье
13.20 Дачный эксклюзив
13.45 Домашние заготовки
14.00 Х/ф «Мир русской усадьбы»
14.30, **23.10** Мир садовода
15.00 Огороды
15.25 Домик в Америке
15.55, **02.25** Преданья старины глубокой
16.20 Побег из города
16.50 Садовод-джентльмен
17.10 Тихая охота
17.40 Дом, который построил
18.25 Усадьбы будущего
18.55 Дизайн своими руками
19.25 Я фермер
19.55 Проект мечты №146
20.20 Дети на даче
20.45 Итальянские сады с Монти Доном
21.45 Дачные радости
22.15 Что почем? Эпизод 28
22.30 Клумба на крыше
22.45 Ландшафтный дизайн
00.10 Зеленый дом
00.20 Беспокойное хозяйство
00.45 Высший сорт
01.00 Травовед
01.15 Мегабанщики
04.40 Лавки чудес

Союз

00.00 «Творческая мастерская»
00.30 «О спасении и вере»
01.00 Д/ф
01.55, **04.00**, **05.25**, **10.20**, **12.25**, **14.25**, **16.25**, **18.50**, **21.25**, **23.05** «Мульткалендарь»
02.00 «Читаем Ветхий Завет»
02.30 «Православная Брянщина»
02.45, **11.30** «Комментарий недели»
03.00, **12.30** «Неизведанное Православие»
03.15 «Точка опоры. Беседы с доктором мед. наук, священником Григорием Григорьевым»
03.30, **15.30** «Благовест»
04.05 «В студии - протоиерей Димитрий Смирнов»
04.55, **10.15**, **15.55**, **18.45**, **23.00** «Этот день в истории»
05.00 «Утреннее правило»
05.30 «Канон»
06.00 «Доброе слово - утро»
06.15, **10.00**, **11.00**, **12.00**, **13.00**, **14.00**, **15.00**, **16.00**, **16.45**, **18.00**, **18.55**, **20.00**, **21.00**, **21.55** «Союз онлайн»
06.30, **14.30**, **19.00** «Читаем Евангелие вместе с Церковью»
06.40, **14.40**, **19.10** «Читаем апостол»
06.50, **14.50**, **19.20** «Церковный календарь»
07.00 Божественная литургия
10.25 «Песнопения для души»
10.30, **23.30** «Первосвятитель»
10.45, **23.45** «Открытая Церковь»
11.05 «Лаврские встречи со священником Анатолием Першиным»
11.45 «Всем миром!»
12.05, **14.05**, **16.05**, **18.05**, **22.00** «Новости»
12.45 «Купелька»
13.15 «Православный календарь»
13.30 «Доброе слово - день»
15.05 «У книжной полки»
15.15 «Преображение»
16.30 «Свет невечерний»
17.00 «Плод веры»
17.30 «Телевизионное епархиальное обозрение»
19.30 «Доброе слово - вечер»
19.45 «В гостях у Дуняши»
20.05 «Беседы с батюшкой»
21.05, **23.10** «Вечернее правило»
21.30 «Читаем Добротолюбие»

Белсат

07.00, **10.55** ПраСвет
07.35, **11.35** Зона «Свабоды»
08.15, **18.55** Людскія справы: Чыноўнікі за кратамі
08.45 Два на два
09.20 Апошнія сакрэты Трэцяга Райху, дак
10.15 Загадкі беларускай гісторыі: Касцюшка contra Суворaў
10.30 Эксперт
12.15 Д/ф
12.50 Барзах. Між жыццём і смерцю
13.50, **22.35** Кінаклуб: «Жалезная дама»
14.00, **22.45** Жалезная дама
15.45 Сведкі: Майстроўня
16.00 Mad Men
16.50 Балканскі экспрэс
17.45 Мова нанова: Рыцары
18.10 Над Нёманам
18.30, **19.30**, **00.25** Студыя «Белсат»
21.00 Аб'ектыў
21.40 Асабісты капітал
22.00 Зоры не спяць

Охота и рыбалка

06.00 Мой мир - рыбалка
06.30 Советы бывалых
06.45 Ловим карпа и линя
07.10 Охотничьи меридианы
07.35, **18.45** Охотничье оружие
07.50 Приключения рыболова
08.15, **13.55**, **01.15** Новинки с выставки
08.30 Рыбалка без границ
09.00, **01.55** «Радзишевский и К»
09.25, **15.05**, **02.25** Водный мир
09.55, **03.45** Охота по-американски
10.15 Нахлыст на разных широтах
10.45, **04.35** Рыболов-эксперт
11.15, **05.05** Трофеи
11.40 Универсальный фидер
12.10 Прикладная ихтиология
12.45, **20.50** Оружейные дома мира
13.15 Утиная лихорадка
14.10 Морская подводная охота
14.40, **22.30** Планета рыбака
15.35 Рыболовные горизонты
16.00, **01.30**, **03.20** На охотничьей тропе
16.25 Особенности охоты на Руси
16.55 Король реки
17.20 По следам Хемингуэя
17.50, **23.25** Планета охотника
18.20 Рыбалка за рыбалкой
19.00 Сезон охоты
19.30 Боб Надд
19.55 Большой троллинг
20.20 Рыбалка с Нормундом Грабовскисом
21.15 Африканское сафари
21.45 Дело вкуса
22.00 Сомы Европы
23.00 Охота в Восточной Пруссии
23.50 Речные тайны
00.45 Поплавочный практикум
02.50 Как охотились наши деды
04.10 Нахлыст
05.30 Следопыт

22 сентября ВТОРНИК

Именины в этот день
Анна, Иосиф, Северьян.
По католическому календарю:
Томан, Маурисий.

Беларусь 1

06.00, **07.20**, **08.15** Доброе утро, Беларусь!
07.00, **08.00**, **09.00**, **12.00**, **15.00**, **19.00**, **00.05** Новости
07.05, **08.05** Новости экономики
07.10, **08.10**, **23.30** Зона Х
09.10, **22.00** Т/с «След»
10.00, **13.00**, **16.00** 90 секунд
11.05, **20.00** Х/ф «Отец Матвей»
12.10 Т/с «Семейные мелодрамы-5»
13.10 День в большом городе
14.05 Т/с «Девичья охота»
15.15, **18.40** Новости региона
15.25, **00.40** Х/ф «Отстегните ремни»
16.35 «Семейные мелодрамы-5»
17.35 Белорусское времечко
19.30 Выступления кандидатов в Президенты Республики Беларусь
21.00 Панорама
23.50 Сфера интересов
00.25 День спорта

ОНТ

06.00, **08.30**, **09.00**, **11.00**, **13.00**, **16.00**, **18.00**, **20.30** Наши новости
06.05 «Наше утро»
09.05 «Жить здорово!»
10.25 «Контрольная закупка»
11.05, **13.05**, **16.15**, **18.15**, **21.00** Новости спорта
11.10 «Фазенда»
11.55 «Модный приговор»
13.10 «Мужское/Женское»
14.10 «Наедине со всеми»
15.05, **16.20** «Время покажет»
16.50 «Давай поженимся!»
18.20 Т/с «Папины дочки»
18.50 «Пусть говорят»
20.00 «Время»
21.05 Т/с «Джуна»
23.05 Х/ф «Ликвидатор»
00.45 Ночные новости

Беларусь 2

07.00 Телеутро
09.00, **21.05** Телебарометр
09.05 «Орел и Решка. На краю света»
10.00, **21.10** Д/ф «Экстрасенсы-детективы»
11.00 «Понять и обезвредить»
11.35 Белорусская кухня
12.20, **17.55** Остросюжетный детектив «Случайный свидетель»
13.20, **22.10** Т/с «Кости»
14.15, **19.05** Т/с «Не родись красивой»
16.00 «Орел и Решка. На краю света «. Познавательно-развлекательное трэвел-шоу
17.00, **23.05** «Пин_код»
22.05 Спортлото 6 из 49, КЕНО
23.55 Т/с «Как я встретил вашу маму»

СТВ

06.00, **07.30**, **10.30**, **13.30**, **16.30**, **19.30**, **22.30** «24 часа»
06.10, **17.25** «Минщина»
06.20, **07.45** «Утро. Студия хорошего настроения»
07.40, **20.10**, **22.55** «СТВ спорт»
08.30 Х/ф «СМЕРТЕЛЬНОЕ ОРУЖИЕ»
10.40 Т/с «Солдаты 10»
11.35 «Семейные драмы»
12.30 «Не ври мне!»
13.50 «Наше дело»
14.05 «Пища богов»
14.45, **23.45** Т/с «Отблески»
16.50 «Центральный регион»
17.35 «Званый ужин»
18.35, **01.25** «Документальный проект»
20.00 «Столичные подробности»
20.15 «Территория заблуждений с Игорем Прокопенко»
22.05 «Смотреть всем!»
23.00 «Простые вопросы»
23.20 «Автопанорама»

Беларусь 3

07.20 «Дабраранак»
07.50, **10.45**, **14.15**, **19.20**, **01.10** «Калейдаскоп»
08.00 «Цені знікаюць апоўдні». Гістарычная драма. 1-я серыя «Чырвоная Мар'я»
09.20, **18.25** Х/ф «Жазэф Бальзамо»
10.15, **00.15** «Святло далёкай зоркі»
10.55 Х/ф «Зімовая раніца»
12.20 Мультфільм
12.35 Х/ф «Гадзіннік спыніўся апоўначы»
14.25, **21.30** «Вайна і мір». Гістарычная драма. 1-я серыя «Андрэй Балконскі». СССР, 1965 г.)
16.50 «Тварам да сцяны»
19.30 «Цені знікаюць апоўдні». Гістарычная драма. 2-я серыя «Прышлыя людзі»
20.45 «Калыханка»
21.05, **23.50** «Дыя@блог»
00.45 «У гасцях у Барыса Аверына»

РТР-Беларусь

07.00 «Утро России»
11.00, **14.00**, **17.00**, **20.00** ВЕСТИ
11.35 «Вся Россия»
12.30 Х/ф «Собака на сене» 1 с.
13.50, **16.50**, **19.50**, **23.00** Новости - Беларусь
14.30 «О самом главном»
15.30 «Прямой эфир»
17.30 Анна Ковальчук в детективном телесериале «Тайны следствия»
19.10, **20.55** Т/с «Склифосовский»
22.00, **23.10** Т/с «Непридуманная жизнь»

НТВ-Беларусь

06.00 «НТВ утром»
07.10, **08.05** Т/с «Лесник»
08.00, **10.00**, **13.00**, **16.00**, **19.00** «Сегодня»
09.05 «Утро с Юлией Высоцкой»
10.20 Т/с «Возвращение Мухтара. Новые серии»
12.00 «Суд присяжных»
13.15 «Суд присяжных. Окончательный вердикт»
14.20 Обзор
14.40 «Дело вкуса»
15.10 «Лолита»
16.20 Т/с «Улицы разбитых фонарей»
17.55 «Говорим и показываем»
19.40 Т/с «Шеф. Новая жизнь»
23.00 «Анатомия дня»
23.40 Т/с «Знаки судьбы-3»

Беларусь 5

07.15, **07.45**, **00.40** PRO спорт
07.30 Спорт-микс
08.05 Время футбола
08.45, **12.55**, **16.35** Футбол
09.35, **14.45**, **20.25** Хоккей
11.25, **22.20** Гандбол
18.25 Спорт-кадр
18.55 Мини-футбол
23.45 Европейский покерный тур

ТВ3

06.00 М/ф
07.50 «Доктор И...»
08.20, **19.05**, **01.15** Т/с «Запретная любовь»
09.45, **03.05** Д/с «Судебные страсти»
10.35, **03.50** Д/с «По делам несовершеннолетних»
11.30 Д/с «Дело Астахова»
12.20 Д/с «Секреты экстрасенсов»
13.15, **18.05** Т/с «Тайны следствия»
14.10, **02.40** «Простые сложности»
14.40, **22.50** «Звездные истории»
15.35, **05.30** «Нераскрытые тайны»
16.10 «Откровенный разговор с Еленой Дмитриевой»
17.05, **21.50** Т/с «Марьина роща»
20.50, **00.30** Т/с «Дорога на остров Пасхи»
23.45 Т/с «Секретные материалы»

Кино Плюс

06.30, **17.15** Х/ф «МАЛЬЧИК С ВЕЛОСИПЕДОМ»
08.15, **02.30** Х/ф «АГЕНТ ХАМИЛТОН: ПОХИЩЕННАЯ»
10.00, **04.30** Х/ф «ВСЁ, КРОМЕ ЛЮБВИ»
12.00 Х/ф «МАЛО ВАРИАНТОВ»
13.45 Клэйн Кроуфорд, Трэвис Фиммел, Билли Боб Торнтон и Ева Лонгория в комедийном боевике «БЭЙТАУН ВНЕ ЗАКОНА»
15.45 Х/ф «БАЙКЕР»
18.45 Тэймер Хассан, Дэнни Дайер и Кёртис '50 Cent' Джексон в комедийном боевике «НАПЕРЕГОНКИ СО СМЕРТЬЮ»
20.30 Х/ф «ПЕЙЗАЖ ПОСЛЕ БИТВЫ»
22.30 Х/ф «НОВАЯ ЗЕМЛЯ»
00.30 Х/ф «ИМЕНА ЛЮДЕЙ»

Дом Кино

04.05, **14.30** Исторический детектив «Ликвидация»
05.35 Х/ф «Дикая любовь»
07.40 Х/ф «Победитель»
09.20 Х/ф «Артистка из Грибова»
11.45, **02.30** Х/ф «Вызов» 17, 18 с.
13.30, **01.30** Х/ф «Синие ночи» 1 с.
16.05 Х/ф «Дела сердечные»
17.40 Х/ф «Раз на раз не приходится»
19.00 Х/ф «Аэропорт со служебного входа»
20.30 Х/ф «Нежданно-негаданно»
22.00 Политический детектив «Тайна виллы «Грета»
23.45 Х/ф «Белая ночь, нежная ночь...»

ТВ 21

10.00, **18.00**, **02.00** Мистер Воларе: великая история Доменико Модуньо
11.55, **19.55**, **03.55** Пули над Бродвеем
13.35, **21.35**, **05.35** на ТВ-21
14.30, **22.30**, **06.30** Страсти Дон Жуана
16.00, **00.00**, **08.00** 1943: Встреча.

МИР

06.00 Утренний информационный канал «180 минут»
09.00 «Общий интерес»
09.30, **01.20** Х/ф «А Вы любили когда-нибудь?»
11.10 Х/ф «Седьмой лепесток»
13.00, **16.00**, **19.00**, **22.05**, **23.10** Новости
13.20, **03.00** Д/с «Давайте разберемся!»
14.15 Т/с «Мужчина во мне»
16.20, **05.30** Д/с «Другой мир»
16.50 Д/с «Земля. Территория загадок»
17.20 Т/с «Безмолвный свидетель»
19.25 Т/с «Остров ненужных людей»
22.15 Ток-шоу «Слово за слово»
23.25 Х/ф «Дом, милый дом»
03.50 Х/ф «Сердца четырех»

ТВ 1000

06.00 Улыбка Моны Лизы
08.00 Положись на друзей
10.00 Шелк
12.00, **23.30** Квартет
13.35 Пути и путы
15.20 Обещание
17.00 Дело в тебе
18.25 Филомена
20.00 Прощальный квартет
21.45 Быть Флинном
01.20 Планкетт и Маклейн
03.10 Испанский-английский

Viasat Explorer

06.00 Машины с того света
06.50, **12.15**, **02.50** Интенсивный курс Ричарда Хаммонда
07.45, **13.10**, **15.05**, **19.50**, **03.40** Не пытайтесь повторить это дома!
08.05, **14.15**, **14.40**, **19.00**, **19.25**, **22.30**, **22.55** Как это устроено?
08.30, **13.55**, **23.20**, **04.05** Демонтаж
08.50, **16.40**, **21.00**, **21.20**, **00.45** Торги по-крупному
09.15, **10.00** Мегаперевозчики
10.45 Аллея торнадо
11.30, **02.05** Найти и обезвредить
13.35 Нация и инновации
15.30, **05.25** Подлежит уничтожению!
15.55, **01.15** Второй шанс в жизни
17.00, **00.25** Переезд вместе с домом
17.25, **23.40** Уникальные дома из дерева
18.10 Простые предметы изнутри
20.10 Грандиозные переезды
21.45 В поисках газа
04.25 Один на один с дикой природой

Viasat History

07.00, **12.25**, **03.25** Команда времени
07.50 Великое железнодорожное путешествие по Европе
08.50, **01.40** Воссоздавая историю
09.45 В поисках библейской истины
10.40, **17.15**, **04.15** Музейные тайны
11.30, **18.05** Тайны прошлого
13.20, **05.00** Ферма во времена Тюдоров
14.25 Карпов против Каспарова
15.25, **02.30** Длинные тени Первой мировой войны
16.20, **23.55** Охотники за мифами
19.05 История христианства
20.05 Трагическая судьба российских царевен
21.10 Загадочные авиакатастрофы ВОВ
22.00, **06.05** Мрачное обаяние Адольфа Гитлера
22.55 Катастрофа европейского еврейства
00.50 Спецназ древнего мира

ТВ 1000 Русское кино

06.20 Личный номер
08.20, **10.10**, **13.20**, **15.10** Охотник
12.00 Черная курица, или Подземные жители
17.00 Маша и море
18.40 Заяц над бездной
20.20 ПРЕМЬЕРА
22.20 Двенадцать месяцев
00.05 Стальная бабочка
02.00 Мой друг Иван Лапшин
03.50 Трудно быть богом

РЕТРоТВ

06.00, **12.00**, **18.00**, **00.00** Намедни 1961 г.
06.50, **07.35** Олимпийские тайны России Серия
08.20 Аншлаг? Аншлаг! Обыкновенный концерт. (Россия). Концерт в ГЦКЗ «Россия»
10.10 Грибной человек
11.55 Музыкальная история
12.45 Песня года-82
15.10 Вокруг смеха №19
16.25 Маленькая принцесса
18.40, **19.50** Авария
20.55, **22.15** Свидетель века
21.10 Лайма Вайкуле в концертном зале «Россия». Концерт Лаймы Вайкуле. Звучат хиты, ставшие «визитной карточкой»
22.30 Антология юмора
00.50 Крах инженера Гарина
01.55 Песня года
02.20 300 лет Новому году
03.10 Спето в СССР
03.55 ДОЧЬ Д'АРТАНЬЯНА

ВТВ

06.00, **06.30**, **06.00** Музыкальный блок «PLAY»
07.00 М/ф «СМЕШАРИКИ»
07.30, **14.30**, **04.00** Скетч-шоу «ОДНА ЗА ВСЕХ»
08.00, **17.30**, **00.00** Скетч-шоу «6 КАДРОВ»
08.30 Т/с «ВОРОНИНЫ»
09.00, **18.00**, **23.30** Т/с «АНЖЕЛИКА»
10.00, **19.00** Т/с «ЛУНА»
11.00 Х/ф «УКОЛ ЗОНТИКОМ»
13.15 Т/с «ЕРАЛАШ»
13.30, **20.00** Т/с «ПОСЛЕДНИЙ ИЗ МАГИКЯН»
15.00, **03.00** Реалити-шоу «ТЫ НАМ ПОДХОДИШЬ»
16.00 Т/с «НОВОСТИ»
17.00, **04.30** «ЛОВИ МОМЕНТ»
21.10 Х/ф «СМЕШАННЫЕ ЧУВСТВА». Россия. 2014 г. Режиссёр: Георгий Малков.»
23.05, **05.00** Скетч-шоу «ДАЕШЬ МОЛОДЕЖЬ»
00.30, **05.30** «ДУРАКИ И ДОРОГИ»
01.00 Т/с «90210: НОВОЕ ПОКОЛЕНИЕ»

RTVi

06.00, **17.08**, **19.08**, **22.25**, **04.00** «ОСОБОЕ МНЕНИЕ»
07.00 «МУЛЬТФИЛЬМЫ»
08.00, **17.00**, **19.00**, **22.00** «СЕЙЧАС В МИРЕ»
08.30, **15.30**, **23.00** Авторская программа Виктора Топаллера «АМЕРИКАНСКИЙ ЛИКБЕЗ»
09.00, **16.00** Т/с «КАТЕРИНА-3. СЕМЬЯ»
10.00, **21.00**, **01.00** Т/с «ЖИТЬ СНАЧАЛА»
11.00 Х/ф «ТОРПЕДОНОСЦЫ»
13.00, **18.00**, **05.00** Т/с «СТОЛЫПИН... НЕВЫУЧЕННЫЕ УРОКИ»
14.00, **20.00**, **23.30** Т/с «НЮХАЧ»
15.00, **00.30** Д/ф «НЕИЗВЕСТНАЯ ПЛАНЕТА»
02.00 Х/ф «ЗОЛОТАЯ МИНА» 1 с.

Discovery

06.00, **08.55**, **13.55** Как это сделано? Туалетная бумага/Абсент/Крикетные мячи
06.25, **08.30**, **13.30** Как это устроено? Газ для барбекю и покрытие для матраца
06.50, **09.20** Портер-Ридж: Особняк на колесах
07.15, **09.45** Портер-Ридж: Змеи в городе
07.40, **11.50** Быстрые и громкие: Проблемы с Galaxie
10.10, **16.00** Охотники за реликвиями: Сверкающие седла
10.35, **16.25** Охотники за реликвиями: Веселье в Новом Орлеане
11.00, **05.13** Рыбацкие легенды Якуба Вагнера: Аргентина
12.40, **13.05**, **04.25**, **04.49** Что было дальше?
14.20, **03.38** Коллекционеры авто: Спой, птичка, не стыдись
15.10, **01.00** Махинаторы: Range Rover -
15.35, **01.30** Махинаторы: Range Rover-
16.50 Речные монстры: Монстр из Меконга
17.40 В поисках сокровищ: змеиный остров
18.30 Уйти от погони: Южная Каролина
19.20 Как это сделано? Салат/Веревка/Инсулин
19.45 Как это устроено? Скейтборды и плетёнки
20.10 Идрис Эльба: без тормозов: Дрэг-рейсинг
21.00 Мотореставрация: Мотор Сло
22.00 Уличные гонки: Опасность из Города Ангелов
23.00, **02.50** Сокровища из кладовки
00.00 Top Gear
02.00 Молниеносные катастрофы
02.25 Настоящие аферисты

Animal Planet

06.00, **13.55**, **02.00**, **05.36** Мода для собак из Беверли-Хиллз: Вместе стрижем, вместе живем!
06.25 Адская кошка: Кошмар парашютиста
07.15, **16.50**, **20.10**, **02.25** Северная Америка: Спрятаться негде
08.05 Дома на деревьях: Дом с бабочками
08.55, **14.20** Аквариумный бизнес: Сладкие воспоминания
09.45, **15.10** Адская кошка: Жажда крови
10.35, **04.49** Дома на деревьях: Секвойя, уходящая ветвями в небо
11.25, **16.00** Плохой пёс: Обезъянье хозяйство
12.15, **17.40** Полиция Майами: отдел по защите животных: Предательство
13.05, **18.30**, **03.14** Братья по трясине: Хороший, плохой и кровавый
13.30, **18.55**, **03.38** Братья по трясине: Если дождь, так уж ливень
19.20, **04.01** Аквариумный бизнес: То что доктор прописал
21.00, **01.00** Золтан - повелитель стаи
22.00 Братья по трясине: Последняя капля
22.30 Братья по трясине: На болоте с одним веслом
23.00 Укротители аллигаторов
00.00, **00.30** Шамвари: жизнь на воле

Sci-Fi

06.00, **06.45**, **13.30**, **14.15**, **00.00**, **00.45** Звездные врата
07.30, **21.40**, **02.15** Древние
08.15, **12.45**, **20.15** Остаться в живых
09.00, **09.45**, **15.00**, **15.45** Оборотень
10.30, **11.15**, **16.30**, **17.15** Говорящая с призраками
12.00, **19.30**, **03.00** Грань
18.00, **04.30** Тайны Вселенной
18.45, **19.05**, **23.10**, **23.35**, **05.15**, **05.40** Чужие
22.25, **01.30**, **03.45** Дневники вампира

Евроспорт

04.00, **05.30**, **20.00** Футбол
07.00, **21.15** WATTS!
07.30, **11.15**, **12.00**, **02.30** Теннис
09.30 Прыжки с трамплина
11.00 Конный спорт
21.30, **22.45**, **02.00** Супербайк
22.15 Суперспорт
23.30, **00.30** Автогонки
00.00 Мотокросс
01.30 Мотоспорт

Усадьба

06.00 Реальная выгода
06.25 Чудеса, диковины и сокровища
06.50 Огородные вредители
07.05 Подворье
07.20 Дачный эксклюзив
07.45 Домашние заготовки
08.00 Х/ф «Мир русской усадьбы»
08.30, **19.55** Мир садовода
09.00, **02.55** Жизнь в деревне
09.25, **03.20** Дачная экзотика
09.55, **03.45** История усадеб
10.20, **04.15** Сельсовет
10.35, **04.25** Что почем? Эпизод 16
10.50, **01.45** Быстрые рецепты
11.05, **05.10** Дачники
11.30, **05.35** Террасы и беседки от Джейми Дьюри
11.55 Побег из города
12.25 Садовод-джентльмен
12.40 Тихая охота
13.10 Дом, который построил
14.00 Усадьбы будущего
14.30 Дизайн своими руками
15.00 10 самых больших ошибок
15.25 Домик в Америке
15.55, **02.25** Преданья старины глубокой
16.20 Я фермер
16.50 Проект мечты №146
17.15 Дети на даче
17.45 Итальянские сады с Монти Доном
18.45 Дачные радости
19.15 Что почем? Эпизод 28
19.30 Ландшафтный дизайн
20.55 Зеленый дом
21.05 Беспокойное хозяйство
21.30 Высший сорт
21.45 Травовед
22.00 Мегабанщики
22.30 Клумба на крыше
22.45 Зеленая аптека
23.10 Старые дачи
23.35 Деревянная Россия
00.05 Мой любимый сад
00.50 Прогулка по саду
01.20 ТОП-10
02.00 Секреты стиля
04.40 Лавки чудес

Союз

00.00, **00.30** «Лекции в Московской Духовной академии»
01.00 Д/ф
01.55, **04.00**, **05.25**, **10.20**, **12.25**, **14.25**, **16.25**, **18.50**, **21.25**, **23.05** «Мульткалендарь»
02.00 «Я верю»
02.30 «Вестник Православия»
02.45 «Символ веры»
03.00, **16.30** «По святым местам»
03.15, **23.45** «Кулинарное паломничество»
03.30, **15.30** «Да любите друг друга!»
04.05, **20.05** «Беседы с батюшкой»
04.55, **10.15**, **15.55**, **18.45**, **23.00** «Этот день в истории»
05.00, **07.05** «Утреннее правило»
05.30 «Преображение»
06.00 «Доброе слово - утро»
06.15, **07.00**, **08.00**, **08.55**, **10.00**, **11.00**, **12.00**, **13.00**, **14.00**, **15.00**, **16.00**, **16.45**, **18.00**, **18.55**, **20.00**, **21.00**, **21.55** «Союз онлайн»
06.30, **14.30**, **19.00** «Читаем Евангелие вместе с Церковью»
06.40, **14.40**, **19.10** «Читаем апостол»
06.50, **14.50**, **19.20** «Церковный календарь»
07.30 «Град Креста»
07.45, **10.30**, **23.30** «Первосвятитель»
08.05, **21.30** «Нравственное богословие»
08.30 «Глаголь»
09.00 «Беседы с Владыкой Павлом»
09.30 «Слово истины»
09.45, **15.05** «У книжной полки»
10.25, **10.45** «Песнопения для души»
11.05 «Лекции в Сретенской Духовной Семинарии»
12.05, **14.05**, **16.05**, **18.05**, **22.00** «Новости»
12.30 «О земном и небесном»
12.45 «Слово»
13.15 «Хранители памяти»
13.30 «Доброе слово - день»
15.15 «Обзор прессы»
17.00 «Мысли о прекрасном»
17.30 «Митрополия»
19.30 «Доброе слово - вечер»
19.45 «В гостях у Дуняши»
21.05, **23.10** «Вечернее правило»

Белсат

07.00, **08.00**, **12.40**, **13.40**, **18.30**, **19.30**, **23.25** Студыя «Белсат»
07.25, **13.10** Людскія справы: Чыноўнікі за кратамі
10.10, **15.55** Асабісты капітал
10.30, **16.15** Зоры не спяць
11.00 Яшчэ не вечар
16.45 Ратаўнікі, серыял
17.30 Эксперт
18.00 Відзьмо-невідзьмо
19.00 Рэпартэр
21.00 Аб'ектыў
21.40 Два на два (тэледыскусія): Сяргей Жбанаў і Серж Наўродскі: Канец «беларускага эканамічнага цуду»
22.15 Натхненне, рэпартаж, рэж
22.30 Балканскі экспрэс

Охота и рыбалка

06.00 Универсальный фидер
06.30 Прикладная ихтиология
07.05, **17.50** Оружейные дома мира
07.35 Утиная лихорадка
08.15, **01.10** Новинки с выставки
08.30 Морская подводная охота
09.00, **01.55** «Радзишевский и К»
09.25, **15.05**, **02.50** Водный мир
09.55, **03.45** Охота по-американски
10.15 Охота с луком
10.45, **04.35** Рыбалка в Нижнем Прикамье
11.15, **05.05** Рыболов-эксперт
11.40 Особенности охоты на Руси
12.10 По следам Хемингуэя
12.40 Король реки
13.05, **19.55** Планета охотника
13.30 Рыбалка за рыбалкой
13.55, **00.30** Охотничье оружие
14.10 Сезон охоты
14.40, **22.30** Нахлыст на разных широтах
15.35 Трофеи
16.05, **00.05**, **03.20** Охотничьи меридианы
16.30 Боб Надд
16.55 Большой троллинг
17.20 Рыбалка с Нормундом Грабовскисом
18.15 Африканское сафари
18.45 Дело вкуса
19.00 Сомы Европы
19.30 Охота в Восточной Пруссии
20.25 Так ловят на Роне
21.20 Поплавочный практикум
21.50 На охотничьей тропе
22.15 Охотничьи традиции и этика
23.00 Мой мир - рыбалка
23.25 Советы бывалых
23.40 Ловим карпа и линя
00.45 Приключения рыболова
01.25 Рыбалка без границ
02.25 Уральская рыбалка
04.10 Нахлыст
05.30 Следопыт

23 сентября СРЕДА

Именины в этот день
Петр, Павел, Андрей, Митродора, Пульхерия.
По католическому календарю:
Бернардина, Богуслав, Фекла.

Беларусь 1

06.00, **07.20**, **08.15** Доброе утро, Беларусь!
07.00, **08.00**, **09.00**, **12.00**, **15.00**, **19.00**, **23.50** Новости
07.05, **08.05** Новости экономики
07.10, **08.10**, **23.30** Зона Х
09.10, **22.00** Т/с «След»
10.00, **13.00**, **16.00** 90 секунд
11.05, **20.00** Х/ф «Отец Матвей»
12.10, **16.35** Т/с «Семейные мелодрамы-5»
13.10 День в большом городе
14.05 Т/с «Девичья охота»
15.15, **18.40** Новости региона
15.25, **00.20** Х/ф «Отстегните ремни»
17.35 Белорусское времечко
19.30 Выступления кандидатов в Президенты Республики Беларусь
21.00 Панорама
21.40 Актуальное интервью
00.05 День спорта

ОНТ

06.00, **08.30**, **09.00**, **11.00**, **13.00**, **16.00**, **18.00**, **20.30** Наши новости
06.05 «Наше утро»
09.05 «Жить здорово!»
10.25 «Контрольная закупка»
11.05, **13.05**, **16.15**, **18.15**, **21.00** Новости спорта
11.10 «Фазенда»
11.55 «Модный приговор»
13.10 «Мужское/Женское»
14.10 «Наедине со всеми»
15.05, **16.20** «Время покажет»
16.50 «Давай поженимся!»
18.20 Т/с «Папины дочки»
18.50 «Пусть говорят»
20.00 «Время»
21.05 Т/с «Джуна»
23.05 Х/ф «Меня зовут Хан»
01.50 Ночные новости

Беларусь 2

07.00 Телеутро
09.00, **21.05** Телебарометр
09.05 «Орел и Решка. На краю света»
10.00, **21.10** Д/ф «Экстрасенсы-детективы»
11.00 «Понять и обезвредить»
11.35 Белорусская кухня
12.20, **17.55** Остросюжетный детектив «Случайный свидетель»
13.20, **22.10** Т/с «Кости»
14.15, **19.05** Т/с «Не родись красивой»
16.05 «Орел и Решка. На краю света «. Познавательно-развлекательное трэвел-шоу
17.00, **23.05** «Пин_код»
22.05 Спортлото 5 из 36, КЕНО
23.55 Т/с «Как я встретил вашу маму»

СТВ

06.00, **07.30**, **10.30**, **13.30**, **16.30**, **19.30**, **22.30** «24 часа»
06.10, **17.25** «Минщина»
06.20, **07.45** «Утро. Студия хорошего настроения»
07.40, **20.10**, **22.55** «СТВ спорт»
08.30 Х/ф «БОЖЕСТВЕННЫЕ ТАЙНЫ СЕСТРИЧЕК Я-Я»
10.40 Т/с «Солдаты 10»
11.35 «Семейные драмы»
12.30 «Не ври мне!»
13.50 «Пища богов»
14.45, **23.20** Т/с «Отблески»
16.50 «Минск и минчане»
17.35 «Званый ужин»
18.35 «Документальный проект»
20.00 «Столичные подробности»
20.15 Х/ф «НУ ТЫ И ПРИДУРОК!»
22.00 «Смотреть всем!»
23.00 «Простые вопросы»
01.05 «Секретные территории»

Беларусь 3

07.20 «Дабраранак»
07.50, **11.00**, **13.30**, **19.25**, **00.55** «Калейдаскоп»
08.00 «Цені знікаюць апоўдні». Гістарычная драма. 2-я серыя «Прышлыя людзі»
09.15, **17.35** Х/ф «Жазэф Бальзамо»
11.10 «Катоўскі»
12.20 «Балканская пастка. Таямніца Сараеўскага замаху»
13.05, **23.30** «Святло далёкай зоркі»
13.40, **21.30** «Вайна і мір». Гістарычная драма. 2-я серыя «Андрэй Балконскі». СССР, 1965 г.)
15.15 «Пад акампанемент настрою»
17.10 «У гасцях у Барыса Аверына»
19.35 «Цені знікаюць апоўдні». Гістарычная драма. 3-я серыя «Горкае шчасце»
20.45 «Калыханка»
21.05, **23.05** «Дыя@блог»
00.00 «Музычны арт-мадэрт»

РТР-Беларусь

07.00 «Утро России»
11.00, **14.00**, **17.00**, **20.00** ВЕСТИ
11.35 «Комната смеха»
12.30 Х/ф «Собака на сене» 2 с.
13.50, **16.50**, **19.50**, **23.00** Новости - Беларусь
14.30 «О самом главном»
15.30 «Прямой эфир»
17.30 Анна Ковальчук в детективном телесериале «Тайны следствия»
19.10, **20.55** Т/с «Склифосовский»
22.00, **23.10** Т/с «Непридуманная жизнь»
23.50 «Специальный корреспондент»

НТВ-Беларусь

06.00 «НТВ утром»
07.10, **08.05** Т/с «Лесник»
08.00, **10.00**, **13.00**, **16.00**, **19.00** «Сегодня»
09.05 «Утро с Юлией Высоцкой»
10.20 Т/с «Возвращение Мухтара. Новые серии»
12.00 «Суд присяжных»
13.15 «Суд присяжных. Окончательный вердикт»
14.20 Обзор
14.40 «Дело вкуса»
15.10 «Лолита»
16.20 Т/с «Улицы разбитых фонарей»
17.55 «Говорим и показываем»
19.40 Т/с «Шеф. Новая жизнь»
23.00 «Анатомия дня»
23.40 Т/с «Знаки судьбы-3»

Беларусь 5

07.15, **07.45**, **23.45** PRO спорт
07.30 Козел про футбол
08.00 Спорт-кадр
08.30 Мини-футбол
09.50, **14.10**, **19.25** Хоккей
11.45, **13.40**, **16.05**, **18.00**, **21.55** Футбол
18.30 Гандбол
19.00 Овертайм

ТВ3

06.00 М/ф
07.35 «Доктор И...»
08.05, **19.05**, **01.15** Т/с «Запретная любовь»
09.30, **03.05** Д/с «Судебные страсти»
10.20, **03.50** Д/с «По делам несовершеннолетних»
11.15 Д/с «Дело Астахова»
12.10 Д/с «Секреты экстрасенсов»
13.05, **18.05** Т/с «Тайны следствия»
14.05, **02.40** «Простые сложности»
14.35, **22.50** «Звездные истории»
15.30, **05.30** «Нераскрытые тайны»
16.05 «Откровенный разговор с Еленой Дмитриевой»
17.05, **21.50** Т/с «Марьина роща»
20.50, **00.30** Т/с «Дорога на остров Пасхи»
23.45 Т/с «Секретные материалы»

Кино Плюс

06.30, **18.30** Х/ф «МАЛО ВАРИАНТОВ»
08.00, **02.30** Х/ф «ПЕЙЗАЖ ПОСЛЕ БИТВЫ»
09.45, **04.30** Х/ф «НОВАЯ ЗЕМЛЯ»
11.45 Х/ф «ИМЕНА ЛЮДЕЙ»
13.30 Х/ф «АГЕНТ ХАМИЛТОН: ПОХИЩЕННАЯ»
15.00 Х/ф «10 ТЕРРОРИСТОВ»
16.30 Х/ф «ВСЁ, КРОМЕ ЛЮБВИ»
20.30 Х/ф «БЕЗУМНЫЕ ПРЕПОДЫ»
22.30 Х/ф «НЕОБСТРЕЛЯННЫЕ»
00.30 Х/ф «ВОСПРОИЗВЕДЕНИЕ»

Дом Кино

04.05, **14.30** Исторический детектив «Ликвидация»
05.35 Х/ф «Брат»
07.20 Х/ф «Берегите мужчин!»
08.45 Х/ф «Тревожное воскресенье»
10.15 Х/ф «Бешеное золото»
11.45, **02.30** Х/ф «Вызов» 19, 20 с.
13.30, **01.30** Х/ф «Синие ночи» 2 с.
16.05 Х/ф «И вся любовь»
17.55 Золото «Мосфильма»
19.40 Х/ф «Пять минут страха»
21.10 Х/ф «Таёжный роман»
23.25 Х/ф «Чучело»

ТВ 21

10.00, **18.00**, **02.00** Мистер Воларе: великая история Доменико Модуньо
11.45, **19.45**, **03.45** Прости за любовь
13.45, **21.45**, **05.45** на ТВ-21
14.50, **22.50**, **06.50** Самый лучший
16.35, **00.35**, **08.35** Блюстители порока

МИР

06.00 Утренний информационный канал «180 минут»
09.00 «Сделано в СССР»
09.30, **01.10** Х/ф «Горожане»
11.05 Х/ф «Дом, милый дом»
13.00, **16.00**, **19.00**, **22.05**, **23.10** Новости
13.20, **02.45** Д/с «Давайте разберемся!»
14.15 Т/с «Мужчина во мне»
16.20, **05.20** Д/с «Другой мир»
16.50 Д/с «Земля. Территория загадок»
17.20 Т/с «Безмолвный свидетель»
19.25 Т/с «Остров ненужных людей»
22.15 Ток-шоу «Слово за слово»
23.25 Х/ф «Семья»
03.35 Х/ф «Веселые ребята»

ТВ 1000

06.00 Планкетт и Маклейн
08.00 Обещание
09.45 Пути и путы
11.30, **21.40** Вторжение
13.15 Быть Флинном
15.00 А вот и Полли! США, романтическая комедия, 2004 г.
16.30 Прощальный квартет
18.20 Принцесса Монако
20.00 Premiere
23.30 Испанский-английский
02.00 Анализируй то
04.00 Свет вокруг

Viasat Explorer

06.00 Машины с того света
06.50, **12.15**, **02.50** Интенсивный курс Ричарда Хаммонда
07.45, **13.10**, **15.05**, **19.50**, **21.00**, **21.20**, **03.40** Не пытайтесь повторить это дома!
08.05, **14.15**, **14.40**, **19.00**, **19.25**, **21.45**, **22.10**, **22.35**, **23.00** Как это устроено?
08.30, **13.55**, **23.25**, **04.05** Демонтаж
08.50, **16.40**, **00.50** Торги по-крупному
09.15, **10.00** Мегаперевозчики
10.45 Аллея торнадо
11.30, **02.05** Найти и обезвредить
13.35 Нация и инновации
15.30, **05.25** Подлежит уничтожению!
15.55, **01.15** Второй шанс в жизни
17.00, **00.30** Переезд вместе с домом
17.25, **23.45** Уникальные дома из дерева
18.10 Простые предметы изнутри
20.15, **20.35** Нефритовая лихорадка
04.25 Из Ирландии в Сидней любыми средствами

Viasat History

07.00, **12.25**, **03.25** Команда времени
07.50 По железным дорогам бывшей империи
08.50, **01.30** Воссоздавая историю
09.45 Длинные тени Первой мировой войны
10.40, **17.30**, **04.15** Музейные тайны
11.30, **18.20** Тайны прошлого
13.20, **05.00** Ферма во времена Тюдоров
14.25 Трагическая судьба российских царевен
15.30 Дельфы
16.35, **23.45** Охотники за мифами
19.20 Жизнь во времена Иисуса
20.15 Выдающиеся женщины мировой истории
21.10 Тени средневековья
22.00, **06.05** Святая инквизиция
22.50 Иерусалим
00.40 Великий подвиг шахтеров в Первой мировой войне
02.30 Карпов против Каспарова

ТВ 1000 Русское кино

06.20 СМЕРШ
08.40, **10.40** Преступление и наказание
12.35 Небесный суд
14.25 Военно-полевой роман
16.05 Мужской сезон: Бархатная революция
18.10 Танкер «Танго»
20.20 Еще один год
22.20 Кино про Алексеева
00.00 Восьмерка
01.30 Долгие проводы
03.10 Дом с башенкой
04.30 Бакенбарды

РЕТРоТВ

06.00, **12.00**, **18.00**, **00.00** Намедни 1961 г.
06.45 Песня года-82
09.10 Вокруг смеха №19
10.25 Маленькая принцесса
12.40, **13.50** Авария
14.55, **16.15** Свидетель века
15.10 Лайма Вайкуле в концертном зале «Россия». Концерт Лаймы Вайкуле. Звучат хиты, ставшие «визитной карточкой»
16.30 Антология юмора
18.50, **00.40** Крах инженера Гарина
19.55, **01.45** Песня года
20.20 300 лет Новому году
21.10 Спето в СССР
21.55 ДОЧЬ Д'АРТАНЬЯНА
02.15 Эта неделя в истории
02.45 Вокруг смеха №23
04.25 Игра в четыре руки

ВТВ

06.00, **06.30**, **06.00** Музыкальный блок «PLAY»
07.00 М/ф «СМЕШАРИКИ»
07.30, **14.30**, **04.00** Скетч-шоу «ОДНА ЗА ВСЕХ»
08.00, **17.30**, **00.00** Скетч-шоу «6 КАДРОВ»
08.30 Т/с «ВОРОНИНЫ»
09.00, **18.00**, **23.30** Т/с «АНЖЕЛИКА»
10.00, **19.00** Т/с «ЛУНА»
11.00 Х/ф «СМЕШАННЫЕ ЧУВСТВА»
12.50 Т/с «ЕРАЛАШ»
13.30, **20.00** Т/с «ПОСЛЕДНИЙ ИЗ МАГИКЯН»
15.00, **03.00** Реалити-шоу «ТЫ НАМ ПОДХОДИШЬ»
16.00, **01.00** Т/с «НОВОСТИ»
17.00, **04.30** «ЛОВИ МОМЕНТ»
21.10 Х/ф «ПРИТВОРИСЬ МОИМ МУЖЕМ». США. 2012 г. Режиссёр: Роб Хедден. В главных ролях: Дэйв Эннэйбл, Кэтрин МакФи, Роб Шнайдер, Мена Сувари, Кэти Бейтс, Кен Давитян, Тиа Каррере, Кевин Данн, Винни Джонс, Стивен Тоболовски.»
00.30, **05.30** «ДУРАКИ И ДОРОГИ»
05.00 Скетч-шоу «ДАЕШЬ МОЛОДЕЖЬ»

RTVi

06.00, **17.08**, **19.08**, **22.25**, **04.00** «ОСОБОЕ МНЕНИЕ»
07.00 «МУЛЬТФИЛЬМЫ»
08.00, **17.00**, **19.00**, **22.00** «СЕЙЧАС В МИРЕ»
08.30, **15.30**, **23.00** Авторская программа Виктора Топаллера «АМЕРИКАНСКИЙ ЛИКБЕЗ»
09.00, **16.00** Т/с «КАТЕРИНА-3. СЕМЬЯ»
10.00, **21.00**, **01.00** Т/с «ЖИТЬ СНАЧАЛА»
11.00 Х/ф «ЗОЛОТАЯ МИНА» 1 с.
13.00, **18.00**, **05.00** Т/с «СТОЛЫПИН... НЕВЫУЧЕННЫЕ УРОКИ»
14.00, **20.00**, **23.30** Т/с «НЮХАЧ»
15.00, **00.30** Д/ф «НЕИЗВЕСТНАЯ ПЛАНЕТА»
02.00 Х/ф «ЗОЛОТАЯ МИНА» 2 с.

Discovery

06.00, **08.55**, **13.55** Как это сделано? Салат/Веревка/Инсулин
06.25, **08.30**, **13.30** Как это устроено? Скейтборды и плетёнки
06.50, **07.15**, **09.20**, **09.45** Что было дальше?
07.40, **11.50** Коллекционеры авто: Спой, птичка, не стыдись
10.10, **16.00** Сокровища из кладовки
11.00, **23.00**, **05.13** Невероятные бассейны: Райская бухта
12.40, **04.25** Наука магии: Прыжок веры
13.05, **04.49** Наука магии: Водные тайны
14.20, **03.38** Мятежный гараж: Ford Mustang 65-го года: безумный проект,
15.10, **15.35**, **01.00**, **01.30** Махинаторы: Порше 911 Тарга -
16.50 Уличные гонки: Опасность из Города Ангелов
17.40 Идрис Эльба: без тормозов: Дрэг-рейсинг
18.30 Мотореставрация: Мотор Сло
19.20 Как это сделано? Локомотивы/Варенец/Бумеранги
19.45 Как это устроено? Плазменные камни и снег для спецэффектов
20.10, **20.35** Склады: битва в Канаде
21.00 Охотники за реликвиями: Рикшу вызывали?
21.30 Охотники за реликвиями: Где пушки, там и веселье
22.00 Ржавая империя: Как в бездонную пропасть
00.00 Top Gear
02.00 Молниеносные катастрофы
02.25 Настоящие аферисты
02.50 Экстремальные коллекционеры: Охота за бутылками
03.14 Экстремальные коллекционеры: Пробежавшая искра

Animal Planet

06.00, **13.55**, **02.00**, **05.36** Мода для собак из Беверли-Хиллз: Плохи дела у Мастера
06.25 Адская кошка: Жажда крови
07.15, **16.50**, **20.10**, **02.25** Северная Америка: Научись с детства, иначе погибнешь
08.05 Дома на деревьях: Секвойя, уходящая ветвями в небо
08.55, **14.20** Аквариумный бизнес: То что доктор прописал
09.45, **15.10** Адская кошка: Внезапная атака
10.35, **04.49** Дома на деревьях: Парящий маяк
11.25, **16.00** Плохой пёс: Избалованные питомцы
12.15, **17.40** Золтан - повелитель стаи
13.05, **18.30**, **03.14** Братья по трясине: Если дерево упало в болото
13.30, **18.55**, **03.38** Братья по трясине: Последнее пристанище
19.20, **04.01** Аквариумный бизнес: Смех – лучшее лекарство
21.00, **21.30**, **01.00**, **01.30** Охотница на змей
22.00 В поисках йети: Болотная обезьяна
23.00 Укротители аллигаторов: Старые раны
00.00, **00.30** Шамвари: жизнь на воле

Sci-Fi

06.00, **06.40**, **14.20**, **15.05**, **00.00**, **00.45** Звездные врата
07.20, **21.00**, **02.15** Древние
08.00, **13.00**, **20.15** Остаться в живых
09.25, **10.10**, **15.50**, **16.30** Оборотень
10.55, **11.40**, **17.15**, **18.00** Говорящая с призраками
12.20, **19.30**, **03.00** Грань
18.45, **19.05**, **23.15**, **23.40**, **05.15**, **05.35** Чужие
21.45, **01.30**, **03.45** Дневники вампира
22.30, **04.30** Тайны Вселенной

Евроспорт

04.00 Спидвей
05.00, **06.00** Автогонки
05.30 Мотокросс
07.00, **01.10** Мотоспорт
07.30, **12.00**, **02.30** Теннис
09.30, **10.15**, **11.00** Супербайк
20.00 Футбол
21.30 Прыжки с трамплина
22.55 Все виды спорта
23.00, **23.05** Конный спорт
23.35, **00.20**, **00.55** Гольф
00.30 Парусный спорт
01.00 Спорт&Ко
02.10 WATTS!

Усадьба

06.00 Побег из города
06.30 Садовод-джентльмен
06.50 Тихая охота
07.15 Дом, который построил
08.05 Усадьбы будущего
08.30 Дизайн своими руками
09.00, **02.50** Проект мечты №113
09.25, **03.20** Дачная экзотика
09.55, **03.45** История усадеб
10.25, **23.35**, **04.15** Огородные вредители
10.50, **01.45** Лучки-пучки
11.05, **15.25**, **05.05** Дачники
11.30, **23.10**, **05.30** Чудеса, диковины и сокровища
12.00 Я фермер
12.25 Проект мечты №146
12.50 Дети на даче
13.15 Итальянские сады с Монти Доном
14.15 Дачные радости
14.45 Что почем? Эпизод 28
15.00 Нью-Йорк на крыше
15.55, **02.25** Преданья старины глубокой
16.20 Ландшафтный дизайн
16.50, **01.15** Мир садовода
17.50 Зеленый дом
18.00 Беспокойное хозяйство
18.25 Высший сорт
18.40 Травовед
18.55 Мегабанщики
19.25 Зеленая аптека
19.55 Старые дачи
20.20 Деревянная Россия
20.45 Мой любимый сад
21.35 Прогулка по саду
22.05 ТОП-10
22.30 Клумба на крыше
22.45 Реальная выгода
23.50 Подворье
00.05 Дачный эксклюзив
00.35 Домашние заготовки
00.50 Х/ф «Мир русской усадьбы»
02.00 Огороды
04.40 Лавки чудес

Союз

00.00 «Лекции в Сретенской Духовной Семинарии»
01.00 Д/ф
01.55, **04.00**, **05.25**, **10.20**, **12.25**, **14.25**, **16.25**, **18.50**, **21.25**, **23.05** «Мульткалендарь»
02.00 «Церковь и мир»
02.30 «Обзор прессы»
02.45 «Благовест»
03.00 «Всем миром»
03.15 «Скорая социальная помощь»
03.30, **15.30** «Свет миру»
04.05, **20.05** «Беседы с батюшкой»
04.55, **10.15**, **15.55**, **18.45**, **23.00** «Этот день в истории»
05.00, **07.05** «Утреннее правило»
05.30 «Плод веры»
06.00 «Доброе слово - утро»
06.15, **07.00**, **08.00**, **08.55**, **10.00**, **11.00**, **12.00**, **13.00**, **14.00**, **15.00**, **16.00**, **16.45**, **18.00**, **18.55**, **20.00**, **21.00**, **21.55** «Союз онлайн»
06.30, **14.30**, **19.00** «Читаем Евангелие вместе с Церковью»
06.40, **14.40**, **19.10** «Читаем апостол»
06.50, **14.50**, **19.20** «Церковный календарь»
07.30 «По святым местам»
07.45, **10.30**, **23.30** «Первосвятитель»
08.05, **21.30** «Уроки Православия»
08.30 «Дон Православный»
09.00 «Лаврские встречи со священником Анатолием Першиным»
09.30 «Буква в духе»
09.45, **15.05** «У книжной полки»
10.25 «Песнопения для души»
10.45 «Кулинарное паломничество»
11.05 «Читаем Добротолюбие»
11.30 «Я верю»
12.05, **14.05**, **16.05**, **18.05**, **22.00** «Новости»
12.30 «Символ веры»
12.45 «История Церкви на Урале»
13.15 «Лампада»
13.30 «Доброе слово - день»
15.15 «Град Креста»
16.30 «Слово пастыря»
17.00, **17.30** «Лекции в Московской Духовной академии»
19.30 «Доброе слово - вечер»
19.45 «В гостях у Дуняши»
21.05, **23.10** «Вечернее правило»
23.45 «Всем миром!»

Белсат

07.00, **08.00**, **13.00**, **13.55**, **18.30**, **19.30**, **00.15** Студыя «Белсат»
07.30, **13.30** Рэпартэр
10.10, **16.05** Два на два (тэледыскусія): Сяргей Жбанаў і Серж Наўродскі: Канец «беларускага эканамічнага цуду»
10.45, **16.35** Натхненне, рэпартаж
11.00 Балканскі экспрэс
11.55 Над Нёмнам
12.15 Мова нанова: Рыцары
12.35 Кулінарныя падарожжы Робэрта Макловіча
16.50 ГУЛаг (Goulag), д
17.55 Зоры не спяць
19.00 Асабісты капітал
19.20 Гісторыя пад знакам Пагоні
21.00 Аб'ектыў
21.40 Маю права
22.05 54 %
22.25 Людскія справы: Чыноўнікі за кратамі
23.00 Эксперт
23.30 Парадокс, серыял

Охота и рыбалка

06.00 Особенности охоты на Руси
06.30 Король реки
06.55 По следам Хемингуэя
07.25, **16.55** Планета охотника
07.50 Рыбалка за рыбалкой
08.15 Охотничье оружие
08.30 Сезон охоты
09.00, **01.55** «Радзишевский и К»
09.25, **15.05**, **02.25** Водный мир
09.55, **03.45** Охота по-американски
10.15, **14.40** Планета рыбака
10.45, **04.35** Клевое место
11.15, **05.05** Охота и рыбалка в Якутии
11.35 Боб Надд
12.00 Большой троллинг
12.30 Рыбалка с Нормундом Грабовскисом
13.00, **00.05** Оружейные дома мира
13.25 Африканское сафари
13.55 Дело вкуса
14.10 Сомы Европы
15.35 Оружейные дома Европы
16.05, **02.50** Уральская рыбалка
16.30 Охота в Восточной Пруссии
17.25 Так ловят на Роне
18.20 Поплавочный практикум
18.50 На охотничьей тропе
19.15 Охотничьи традиции и этика
19.30 Мой мир - рыбалка
20.00 Советы бывалых
20.15 Мастер мормышки
20.40 Охотничьи меридианы
21.05 Охотничье огнестрельное и холодное оружие
21.10 Охотничьи собаки
21.35 Приключения рыболова
22.00 Рыбалка без границ
22.30 Охота с луком
23.00 Универсальный фидер
23.30 Прикладная ихтиология
00.30 Утиная лихорадка
01.15 Новинки с выставки
01.30 Морская подводная охота
03.20 Рыболовные горизонты
04.10 Нахлыст
05.30 Следопыт

Студия декора Ангел
Свадебный декор зала
Украшения на авто
Выездная регистрация
Кенди-бар
Vk.com/club63501920
Тел.: 8-029-585-32-52
8-044-79-39-209
ИП Вашкевич Н.С., УНП 591737261

Профессиональная ВИДЕОСЪЕМКА
Компьютерная обработка сюжета, анимация, монтаж, сценарий
ТАМАДА
свадебные торжества, юбилеи, вечеринки. Живой звук.
МУЗЫКА
ФОТОСЪЕМКА
Оформление свадебных фотоальбомов. Художественная композиция.
выпускные вечера
бесплатная светомузыка дым-машина
тел: 8-029-383-90-77
8-029-784-31-57
ИП Жилич Д.В. УНП 590002303

Вуаля
праздничное агентство
Украшение и декор зала
Выездная регистрация
Украшение машин
Кенди бар, фотозона
Каждому клиенту ПОДАРОК!
Мы создадим неповторимую атмосферу Вашего Праздника!
МТС 8-029-588-28-04
ИП Кучинская С.В., УНП 590093698

"ЛейЛа"
студия танца и фитнеса
- Фитнес-шейпинг
- Фитнес-йога
- Клубная латина
- Восточные танцы (детские, взрослые)
- Постановка свадебного танца
Праздничное агентство Love is..
Декор свадебного зала
Гелиевые шары
Зона для фотосессии
Украшения на авто
velcom +375-29-120-44-95

ВИДЕОСЪЁМКА
(Full HD), монтаж, Запись на диск
ФОТОСЪЁМКА
Фотомонтаж
Velcom (029) 3920322
МТС (033) 6893694
www.Svideo.of.by
Дополнительно: Тамада, музыка, авто
ИП Сидоренко Г.В. УНП 590092173

Свадебный салон
Невеста Люкс
Предлагает к продаже и прокату шикарный ассортимент новых свадебных нарядов ведущих фирм Papilo и Le Rina, а также отличный выбор вечерних платьев на выпускной вечер
ул. Карла Маркса, 40,
тел: 8-029-642-26-33
ИП Никитенко Т.И. УНП 590091228

Свадебный салон "Виктория"
широкий выбор свадебных и вечерних нарядов и аксессуаров к ним
ул. Первомайская, 10,
8-029-931-03-96
Выбирай лучшее для свадьбы!
ИП Ерш Т.И. УНП 500 573558

Тамада на вашем празднике!
Весело, интересно
В удобном для Вас месте,
в удобное и на любое для
Вас время (час, два... сутки)
Музыка, видеофотосъёмка
– порекомендую
Тел. 8-029-663-65-03
ИП Евсейчик Н.В. УНП 590315041

МУЗЫКА и ТАМАДА
Мы приедем хоть куда
ЖИВОЙ ЗВУК
ОРИГИНАЛЬНЫЙ СЦЕНАРИЙ
СВЕТОМУЗЫКА
НОВИНКА СЕЗОНА
НАДУВНЫЕ КОСТЮМЫ
(СЕРДЦЕ, СТРИПТИЗЕР, СТРИПТИЗЕРША)
ВОСТОЧНЫЙ ТАНЕЦ С КРЫЛЬЯМИ
Фотовидеосъемка
ТЕЛ: 8-029-60-78-278
8-029-37-11-018, 8-029-589-35-05
ИП Перевалова А.А. УНП 590083839

Фотовидеостудия «Графъ Фото»
—Фотовидеосъёмка свадеб, корпоративов, выпускных вечеров;
—Свадебные и школьные фотокниги и фотоальбомы;
—Реставрация старых фото.
г. Слоним, ул. К. Маркса, 42.
Тел. 8(01562) 4-74-74, 8(029) 580-80-00, 8(029) 672-73-70.
ИП Янушевич В.В., УНП 500005203

Шоу «Мыльные пузыри», фокусник, клоун — на любое торжество (свадебный вечер, юбилей), а также детские праздники (выпускной в детском саду, день рождения)
Подробности на сайте: nikoneliya.deal.by
Тел.: +375-297-830-916,
Вел. +375 299-65-09-90, 4-42-09
Приедем в любое удобное для Вас время и место
Ваш праздник – наша работа!
услуги тамады
фотовидеосъёмка
ИП Величко Т.Н., УНП 591733360

Музыкальное сопровождение торжеств, свадеб, юбилеев, выпускных вечеров
Живой звук
игры, конкурсы, тамада, светомузыка, профессиональная фото- и видеосъёмка
моб. тел.: 8-029-723-55-33
8-029-866-54-82
дом. тел.: 8-01562-6-51-72
ИП Струповец Н.В. УНП 590858591

Профессиональная ФОТО-И ВИДЕОСЪЁМКА
-индивидуальный подход к клиенту
-компьютерная обработка
-перезапись с видеокассет
Full, HD, HDDVD, запись
ФОТОКНИГИ И ФОТОАЛЬБОМЫ
СВАДЕБНЫЕ ГОЛУБИ
Приемлемые цены.
Музыка и тамада.
Тел. 6-26-26
8-029-376-31-84, 8-033-651-21-76
ИП Бадей В.Б. УНП 590093154

Фотограф
Полный спектр фотоуслуг
МТС 375 29 724 17 55
8-044-753-77-32
НА 5812894

Сдается помещение для проведения
СВАДЕБ
ДНЕЙ РОЖДЕНИЯ и ЮБИЛЕЕВ
Предоставляются комнаты для проживания на сутки и более
Выдаются квитанции об оплате
Имеются: сауна, бассейн, бильярд, стоянка для автомобилей
Velcom +375-29-995-04-42
МТС +375-29-813-99-70
городской 8-01562-44-344
ИП Голиченко Л.К., УНП 591730729

Waitmatan
МУЗЫКАЛЬНОЕ СОПРОВОЖДЕНИЕ
УСЛУГИ ТАМАДЫ
СВАДЬБЫ, ВЫПУСКНЫЕ ВЕЧЕРА, ТОРЖЕСТВА
ФОТО-И ВИДЕОПОДДЕРЖКА
(033) 3323777
(044) 5882001
ЧУП «Жди движухи» УНП 591734951

ОКНА ПВХ ДВЕРИ
PLAFEN
Окна в мир КОМФОРТА
0% РАССРОЧКА
Пенсионерам СКИДКИ!
ЗАМЕР
ИЗГОТОВЛЕНИЕ
ДОСТАВКА
УСТАНОВКА
г. Слоним, ул. Красноармейская, 73Б (2-ой эт.)
тел. (01562) 5-09-80
МТС (029) 869-79-91
Velcom (044) 762-87-66
www.realplast.by
РЕАЛ ПЛАСТ
ПРОИЗВОДСТВЕННОЕ ПРЕДПРИЯТИЕ
ЧТУП «Реалпласт», УНП 590721619

ЖАЛЮЗИ
быстро качественно
ГОРИЗОНТАЛЬНЫЕ, ВЕРТИКАЛЬНЫЕ
ЗАМЕР, УСТАНОВКА БЕСПЛАТНО, ГАРАНТИЯ 1 ГОД.
Тел. 529-59-89 (МТС), 8-044-789-59-29 (Велком)
ИП Калюта А.И., УНП 290638146

магазин ВСЁ ДЛЯ ПРАЗДНИКА
•Гелиевые шарики
•Цветы и фигуры из воздушных шаров
•Свечи и фонтаны для торта
•Колпачки и хлопушки
•Мыльные пузыри
•Светящиеся игрушки и шары
тел. +375 29 132 35 28
+ 375 29 582 57 57
г. Слоним, ул. Синичкина,6
ЧУП «Алирис» УНП 590770295

ВИДЕОСТУДИЯ Моя семья
видео- и фотосъёмка
ЦЫГАНСКИЙ АНСАМБЛЬ
музыка и тамада
свадебный гостиничный номер для молодожёнов и гостей со скидкой
г. Слоним Тел. мтс. +37533-689-56-88, 6-09-55
vel. +37529-672-58-55.
ИП Сурвасов В.В. УНП 500004488, ИП Семко Р.В., УНП590857753

GS.BY

ИЗГОТОВЛЕНИЕ ЛЮБЫХ МЕТАЛЛИЧЕСКИХ ИЗДЕЛИЙ:
СТАЛЬНЫЕ ДВЕРИ
КАЛИТКИ, ЗАБОР ИЗ ПРОФ.ЛИСТА, ЛЕСТНИЦЫ, ПЕРИЛА, КАРКАСЫ ЛЕСТНИЦ ВНУТРИ ДОМА
Кованые изделия: ворота, лестницы, козырьки любой сложности.
Изготовление забора из металлопрофиля: быстро, качественно и недорого. Ограды, ограждения, перила, поручни из нерж. стали. Кованые беседки и мангалы. Очень дешево. Металлоконструкции, блок-хаус.
КРЕДИТ, РАССРОЧКА без %
Тел.: 8 029-201-44-44 МТС
8-029-644-41-83 Vel
ИП Есьман А.В., УНП 290333640

ООО „МаксиСтом" г. Слоним ул. Брестская, 69/4а
СТОМАТОЛОГИЯ плюс
зуботехнические работы, рентгенологическая диагностика (дентальная), стоматология ортопедическая, стоматология терапевтическая, стоматология хирургическая
понедельник-пятница: 9.00 - 21.00
суббота: 9.00 - 14.00
воскресенье - выходной
ВСЕ ВИДЫ СТОМАТОЛОГИЧЕСКИХ УСЛУГ
тел./факс: 8(01562) 5-99-65
8(029) 3302434 velcom, 8(029) 7884747 МТС
Лиц. МЗ РБ № 02040 07.05.10-30.09.15 УНН 590943021
рассрочка на 3 месяца без процентов

ИП Пантюх Р.В., УНП 291204630
НАТЯЖНЫЕ ПОТОЛКИ
НЕМЕЦКОЕ КАЧЕСТВО И СТИЛЬ
СИСТЕМЫ НАТЯЖНЫХ ПОТОЛКОВ ПАРУС
МТС/029/733-28-58 VEL/029/193-28-58

ТЕПЛОСНАБ - ЦЕНА И КАЧЕСТВО
Акция!
КОТЛЫ, КОЛОНКИ, ПЛИТЫ
РАДИАТОРЫ ОТОПЛЕНИЯ
ПОЛОТЕНЦЕСУШИТЕЛИ
ЭЛЕКТРОВОДОНАГРЕВАТЕЛИ
САНТЕХНИКА
ДОСТАВКА БЕСПЛАТНО
☎ 8-(029)-222-2-777 ☎ 8-(029)-641-73-71
ИП Стаховец Н.П. УНН200713334
ИП Стаховец Н.П., УНП 200713334

ЦЕМЕНТ М500-Д20 25 кг
ИЗВЕСТЬ
ШИФЕР
ЗАБОР
металлические секции, пр-во Новогрудок
СЕТКА "РАБИЦА"
ПЕНОПЛАСТ
КЛЕЙ ДЛЯ ПЛИТКИ, БЛОКОВ
МИН. ВАТА
ТРУБЫ А/Ц
ЛИСТ ОЦИНК.
ГВОЗДИ СТРОИТ.
БЛОКИ ГАЗОСИЛИКАТНЫЕ
МЕТАЛЛОПРОКАТ
лист, трубы, арматура, уголок, швеллер
наличный и безналичный расчёт
Доставка по городу БЕСПЛАТНО. Возможна доставка по Слонимскому, Зельвенскому, Дятловскому, Новогрудскому районам.
Тел.: 6-34-52 (после 18.00), 8-029-655-02-26, 8-029-881-20-68.
товар сертифицирован, ИП Хилько А.Н., УНП 590079240

УСЛУГИ МИНИ-ЭКСКАВАТОРА
НЕ КОПАЙ ЛОПАТОЙ - АРЕНДУЙ ЭКСКАВАТОР
• ФУНДАМЕНТЫ
• КОММУНИКАЦИИ
• ПЛАНИРОВКА УЧАСТКА
• ВОДОЕМЫ
8-029-6608834 vel
8-033-3342476 МТС
8-25-5371138 life:)
ИП Романовский В.И. УНП 591737792

Немецкое оборудование
Квалифицированные специалисты
Гарантия качества
Большой опыт работы
Выезд специалиста для консультации
СТЯЖКА ПОЛА ЗА 1 ДЕНЬ
ООО «Волмейстер» УНП 291189603
Штукатурка сухими строительными смесями или известковым раствором
ШТУКАТУРНЫЕ РАБОТЫ машинного нанесения
8-033-388-58-00, 8-029-646-79-61

НАСЛАЖДАЙТЕСЬ ВЯЗАНИЕМ В МАГАЗИНЕ-КЛУБЕ «РАЙ ДЛЯ МОЛИ»!

Вы любите вязать? Хотите купить прекрасную пряжу? Хотите научиться вязать? Добро пожаловать в магазин-клуб «Рай для моли», который распахнул свои двери для слонимчанок на улице Советской, 19.

Хозяйка магазина-клуба «Рай для моли» Екатерина Вашкевич

Здесь вы постигнете не только основы вязания на спицах, но и освоите все премудрости этого увлекательного занятия. Вы познаете многообразие схем и образцов узоров, освоите разные техники, научитесь модному и популярному интерьерному вязанию, ознакомитесь с традициями вязания других стран. Одним словом, в клубе обучат вас создавать вязаные шедевры своими руками.

Проводить занятия будет опытный мастер Екатерина Вашкевич.

Екатерина вяжет с семи лет.

В роду у нее все были рукодельниками. Она настолько была увлечена вязанием, что существовать без спиц не могла: умудрялась вязать даже на уроках под школьной партой.

Спицы и клубок всегда помогали ей и в тяжёлые перестроечные годы, и когда были маленькие дети и проблемы с деньгами...

Одним словом, талант помог ей перенести жизненные тяготы.

Потом любимое увлечение было заброшено на целых 20 лет. А когда в ее руки попала новая пряжа и спицы, она вернулась к своему любимому хобби, вдохновившему ее на новые идеи, которыми она и поделилась с читателями «ГС».

— Екатерина, как родилась идея создания клуба-магазина?

— Несколько лет назад я столкнулась с новой пряжей и спицами. Меня это настолько захватило, что я поняла: то представление о вязании, которое у нас было раньше — все могут вязать и вязание никому не нужно, развеялось. Во всем мире сейчас бум вязания.

Старинным занятием увлечены даже такие голливудские звезды, как Джулия Робертс, Ума Турман, Аманда Сейфрид и другие. Латинская Америка, Европа и т.д. открыли свои школы вязания. Во многих европейских странах проходят потрясающие ярмарки вязанных спицами вещей. Вся Европа, Северная Америка, Латинская Америка, Южная Африка вяжут.

— По Вашему мнению, почему люди вернулись к старой доброй традиции?

— Я думаю, что наступил кризис. Люди устали от ширпотреба, а хочется носить красивые индивидуальные вещи, которые соответствуют именно тебе. Хочется чего-то особенного, поэтому я вернулась к своему пристрастию. Я решила: зачем мне ходить по магазинам, если я могу своими руками создать эксклюзивную вязаную вещь?

Подтолкнула на новую идею исландская шерсть «Лопи», которая славится своей прочностью и долговечностью. Связанные из этой шерсти вещи служат годами, не теряя товарного вида. Это самая теплая шерсть в мире, то есть когда у тебя есть изделие из такой шерсти, шуба не понадобится, — замечает в разговоре мастер.

— Кроме исландской пряжи, какой еще пряже Вы отдаете предпочтение?

— У меня есть любимый магазин LOOP, который находится в Лондоне. Я слежу за его новинками. Сейчас появилось много производителей, изменились технологии и выпускается удивительная пряжа. Очень хотелось бы, чтобы это все появилось в Беларуси.

Я остановилась на брендах немецкой, итальянской и испанской пряжи, которые достойны внимания. Это известные бренды, и изделия из этой пряжи вы всегда можете видеть на страницах журналов «Бурда», «Верена», «Сабрина» и т.д. Все виды пряжи можно приобрести у нас в магазине.

— Для нашего города клуб-магазин — новинка. Как возникла идея его создания?

— Эта идея возникла давно, в первый раз, когда я побывала за границей. Это была Дания, 1992 год.

Я была удивлена, когда увидела очередь в магазин пряжи. Когда зашла в этот магазин и увидела пряжу и изделия, которые там продавались, была потрясена. Я думала, что о вязании знаю все, но в этот раз я не могла понять, как эти изделия были сделаны, не могла понять их технологию. Всё дело оказалось в пряжи, которую я никогда не встречала в СССР.

И в этот же день я попала в клуб. В Скандинавии в небольших городках есть помещения в несколько этажей, где располагаются различные мастерские. Мужчины могут туда приходить после работы, кто-то из них плотничает, кто-то занимается другим увлечением. Есть там много мастерских, связанных с рукоделием: швейные и вязальные мастерские. И я попала в вязальный клуб, куда приходили женщины. Меня удивил позитив этих мастериц. Каждый с собой приносил в термосе кофе, свою выпечку, все усаживались за длинные столы, доставали спицы, клубочки, и начиналась жизнь. Кто-то рассказывал свою историю, шутили, тут же проходили мастер-классы, женщины между собой обменивались новыми историями. Мне было там очень комфортно, хотя я не знала языка. Но я хорошо уловила эту доброжелательную, теплую атмосферу. С тех пор у меня появилось желание создать что-то в Беларуси.

Я искала атмосферное помещение и нашла его в Слониме. Когда я увидела это старое здание с таким оригинальным балконом, то поняла, что наступил тот момент, когда я могу предложить нашим женщинам ощутить тепло, счастье, удовольствие от занятия любимым увлечением.

Более того, во дворе находится удивительный дворик, где можно устраивать потрясающие праздники.

Вязание — это такой вид рукоделия, который необходим для наших девочек. Он многому учит: усидчивости, вкусу, трудолюбию, так как требует определенных усилий.

Ученые установили, что вязание — это нечто большее, чем просто вид рукоделия. Современные медики и психологи отметили и научно объяснили его положительный лечебный эффект. Оно оказывает мощное воздействие на центральную нервную систему. Оказывается, когда задействованы две руки и когда это еще связано с прикосновением к шерсти, то это сильно успокаивает.

Я не слышала, чтобы хоть один мужчина пожаловался на то, что его жена все вяжет и вяжет. Когда смотришь английские фильмы и видишь женщину, которая сидит и вяжет, появляется ощущение дома, налаженности быта. Появляется состояние счастья, то есть мама, жена или бабушка на месте.

Также ученые установили, что полушария головного мозга малышей у женщин, которые вяжут во время беременности, одинаково мощно развиваются.

Да и вещь, которую ты вяжешь своими руками, — прекрасный подарок, куда вложена особая теплая энергетика. А при таком количестве пряжи, которое сейчас есть, можно создавать удивительно красивые и неповторимые вещи.

В клубе-магазине будут проводиться бесплатные специальные мастер-классы для детей. Для них здесь подготовлен целый курс по вязанию игрушек, бижутерии, всевозможных украшений — колечек, браслетов и т.д.

Для всех остальных, желающих освоить увлекательное ремесло, плата за обучение будет приемлемой.

Для членов клуба предусмотрены скидки.

Клуб открыт для всех желающих. В нем можно получить любую помощь и консультацию по вязанию. Члены клуба смогут принимать участие в потрясающих европейских ярмарках.

Клуб открыт и для бабушек, которые умеют прясть. Нить ручной работы в наше время дорого ценится. Особый курс вязания подготовлен и для беременных женщин.

В клубе-магазине «Рай для моли» Вы приобретете готовые вязаные изделия различных фасонов, дизайнерских решений, с многообразием цветовых сочетаний. А также Вам свяжут любое изделие на заказ. Наслаждайтесь!

Добро пожаловать в магазин-клуб «Рай для моли»!

Ждем Вас по адресу: г. Слоним, ул. Советская, 19, офис 106.

Бизнес-центр Огинского (здание старой детской поликлиники)

Время работы: вторник-суббота — с 11.00 до 19.00, мастер-классы будут проходить с 19.00.

Анна ВОЛОДАЩУК

ЛЁГКАЯ АТЛЕТИКА

«НА СЕДЬМОМ КИЛОМЕТРЕ НАЧАЛО БОЛЕТЬ КОЛЕНО»

СЛОНИМЧАНИН БЕЖАЛ В POLO МАРАФОНЕ

Слонимчанин Вадим Татарин участвовал в международном Polo Марафоне, который проходил в Минске в воскресенье, 13 сентября.

Вадим Татарин

Спортсмен бежал дистанцию в 10 километров. Как признался легкоатлет, первые километры дались ему легко, а вот на седьмом начало болеть колено. На последних двух километрах у него открылось второе дыхание.

— В таком марафоне я участвовал впервые, ведь не каждый день ты сможешь пробежать по центру нашей столицы. Для меня самое главное было попробовать свои силы и узнать, на что я способен. В следующем году мы планируем всей семьёй участвовать в этом марафоне, — поделился Вадим Татарин.

По завершении забега Вадиму Татарину была вручена медаль с изображением цифры 10 — дистанции, которую пробежал спортсмен.

Стоит отметить, что в этом марафоне участвовали более 16 тысяч человек из 35 стран мира. Спортсмены и не только бежали дистанции в 5, 10 и 21 километр. Свои дистанции бежали и дети.

Екатерина ЯНУШЕВИЧ
Фото автора

ГОЛОС ИЗ ДЕРЕВНИ

НЕТРОНУТЫЙ ГЕРБ

Когда путешествуешь по окрестным деревням, бывает, перемещаешься не только в пространстве, но и во времени.

Пример тому — этот герб БССР на одном из административных зданий агрогородка Мижевичи. Пройдёт, пожалуй, ещё с полвека, и это будет историческая ценность.

Валерий СОЛОДУХО
Фото автора

СЛОНИМСКИЕ ГИМНАЗИСТЫ ВЫШЛИ НА ОСЕННИЙ МАРАФОН

Видео
смотрите на сайте www.gs.by

Ученики гимназии перед забегом

Утренние субботние часы набережная Щары оживилась детскими голосами. Здесь ребята из гимназии №1 резвились перед стартами осеннего марафона, который состоялся 12 сентября.

Как поведал корреспонденту «ГС» учитель физической культуры и здоровья гимназии №1 Александр Рукан, осенний легкоатлетический кросс проводится уже много лет подряд. Что касается дистанций, то они разные, от 500 до 2000 метров. Например, ученикам 4-5-х классов нужно пробежать до 500 метров, а чем старше учащиеся, тем и длиннее дистанция.

Место для бега выбрано не случайно. Для ребят новая дистанция интересна своей небольшой сложностью, потому как проходит по пересеченной местности. Да и активное времяпрепровождение на свежем воздухе куда полезнее для здоровья, чем просиживание часами дома у компьютера.

Евгений ВОЛОДАЩУК
Фото автора

НАВІНЫ

СЛОНІМЦА ЎЗНАГАРОДЗІЎ САВЕТ МІНІСТРАЎ

Ганаровай граматай Савета Міністраў Рэспублікі Беларусь узнагароджаны слонімец Уладзімір Яскельчык.

Уладзімір Уладзіміравіч працуе аператарам на аўтаматычных і паўаўтаматычных лініях у дрэваапрацоўцы адкрытага акцыянернага таварыства «Кіруючая кампанія холдынгу «Слоніммэбля». Узнагароду ён атрымае за шматгадовую плённую працу і дасягненне высокіх вытворчых паказчыкаў.

Адпаведная пастанова Савета Міністраў была падпісана 9 верасня 2015 года.

Наталля ІВАНОВА

ВТБ

Кредит «Прозрачный»

- сумма кредита до 150 млн. рублей
- минимальный пакет документов
- быстрое решение
- срок кредитования до 60 месяцев

Сумма кредита, млн.руб.	Ежемесячный платеж (при сроке 60 месяцев*)
5 000 000	288 000
10 000 000	576 000
20 000 000	1 152 000
30 000 000	1 728 000
40 000 000	2 304 000

*при расчете суммы процентов количество дней в месяце условно принимается за 30 (тридцать).

Беру — и точка!
Быстрые кредиты на любые покупки

г. Слоним,
ул. Первомайская, 15 (Дом Торговли, 1 этаж)
тел. 8 (029) 500-56-34
Центр клиентской поддержки ЗАО Банк ВТБ (Беларусь):
(+375 17) 309-15-15
(+375 29) 309-15-15
(+375 33) 309-15-15
www.vtb-bank.by

ЗАО Банк ВТБ (Беларусь). УНП 101165625

СТО (ремонт подвески, замена масел, фильтров ремонт двигателей, замена ГРМ)
ШИНОМОНТАЖ (продажа новых шин и дисков)
РАСКАТКА ДИСКОВ
ВРЕМЯ РАБОТЫ
ПОНЕДЕЛЬНИК - СУББОТА
9.00 - 19.00
3D РАЗВАЛ-СХОЖДЕНИЕ BOSCH (легковой, грузовой)
ПРОВЕРКА, РЕМОНТ,
ЗАПРАВКА КОНДИЦИОНЕРОВ
(ОБОРУДОВАНИЕ BEHR, Германия)
Адрес: ул. Горького, 5 (площадь Сапеги)
Тел.: 8-015-62-6-59-98, 8-029-615-42-19 (Vel.), 8-033-615-42-19 (МТС)
e-mail: forsage2008@tut.by
Магазин «Форсаж» + автозапчасти и быструю их доставку гарантируем
ЧПТУП «АвтоШинЦентр», УНП 590319287

СПУТНИКОВЫЕ АНТЕННЫ ТВ
ПРОДАЖА, УСТАНОВКА,
ГАРАНТИЯ. БЕЛОРУССКОЕ ТВ
ТРИКОЛОР
FullHD
НТВ ПЛЮС
тел. 8029 2846948 мтс
тел. 8044 4887345 vel
ИП Кондратьев А.М.,
УНП 590941759

Антенны СПУТНИКОВЫЕ
Установка
Настройка
Ремонт
Гарантия
Белорусское ТВ
8-033-900-24-28 МТС
8-029-903-22-28 Vel
ИП Маркач Ю.А., УНП 591732349

ОКНА БЕЗУПРЕЧНОГО КАЧЕСТВА
Глассмастер
ЧПТУП Гласс-мастер
УНП 290420803
РАССРОЧКА 0%
ОКНА И ДВЕРИ ПВХ
РАЗДВИЖНЫЕ БАЛКОННЫЕ РАМЫ
ИЗГОТОВЛЕНИЕ СТЕКЛОПАКЕТОВ
СКИДКА 50% на каждое второе изделие
АКЦИЯ
*подробности по телефону
СЕРТИФИЦИРОВАННЫЙ МОНТАЖ
г. Барановичи, ул.Комсомольская,28
мтс +375 29 855 78 52
vel. +375 44 533 95 22
тел.(0163) 41 62 83

НАЛИВНЫЕ ПОЛЫ 3D
МНОГОУРОВНЕВЫЕ ПОТОЛКИ ИЗ ГИПСОКАРТОНА
ВЕНЕЦИАНСКАЯ ШТУКАТУРКА
• Жидкие обои
• НАТЯЖНЫЕ ПОТОЛКИ ЛЮБОЙ СЛОЖНОСТИ
• «ЗВЁЗДНОЕ НЕБО», ЭКСКЛЮЗИВ
• стяжка пола, штукатурка
• Укладка и облицовка плиткой
• Художественная покраска стен
• Квартиры под ключ
• Любая форма оплаты
монтаж без пыли
Тел.: 8-029-588-70-16
ИП Полевой А.И., УНП 590313873

МОТО ВЕЛО
makita DEWALT BOSCH Husqvarna STIHL
БЕНЗОПИЛЫ
МОТОКОСЫ
МОТОБЛОКИ
ТРАКТОРА
ЭЛЕКТРОИНСТРУМЕНТ
г. Слоним,
ул. К. Маркса, 69
УНП 590858216, ИП Лагутик И.А.
Тел.: (029) 646–48–26, (033) 621–33–12, (01562) 5–08–88

+375 25 984 34 74:)
ЛАЗЕРТАГ
Активный отдых доступный каждому :)
ПЕЙНТБОЛ
3XL.BY https://vk.com/paintball_slonim
ЧУП «Триксель», УНП 590319509

Окна ПВХ
рассрочка
МОНБЛАН оконные системы
скидки 10%
Балконные рамы
РАБОТАЕМ БЕЗ ВЫХОДНЫХ с 08.00 до 20.00
8(029) 761 80 64
8(029) 993 03 80
ИП Татаринович Д.О., УНП 291201182

ООО «Омегар» УНП 591311931
KBE WDS АВСТРИЙСКАЯ ФУРНИТУРА maco
8(0154) 52-32-69
8(033) 353-77-55
8(044) 476-66-26
г.Лида, ул.Кирова, 3 офис 11
БАЛКОННЫЕ РАМЫ
ОКНА ДВЕРИ
- Москитные сетки
- Откосы
РАССРОЧКА 0%

WWW.GS.BY
Больше материалов и фото смотрите на нашем сайте

ИП Липницкий А. А. УНП591572651
НАТЯЖНЫЕ ПОТОЛКИ
ВЫСОКОГО КАЧЕСТВА!!!
мат, сатин, глянец
фотопечать
эксклюзивные полотна
Нал/безнал
Рассрочка до 4 месяцев под 0%!
Гарантия 25 лет!!!
029 604-61-57 VEL, 029 844-98-46 МТС

НАТЯЖНЫЕ ПОТОЛКИ
ПО РАЗУМНЫМ ЦЕНАМ
Монтаж люстр, труб и профиля включен в стоимость
Рассрочка
Тел. 8-029-803-66-99,
8-029-923-22-33
ИП Пивоварчик В.Л., УНП 291317517

Студия дизайна мебели
Стиль
-кухни
-шкафы-купе
-спальни
-корпусная мебель
по индивидуальному заказу
Гибкая система скидок
vel.8044 484 17 11
life.8025 657 32 83
ИП Спивак Д.В. УНП 591737593

БЕСПЫЛЬНОЕ ВОССТАНОВЛЕНИЕ ПАРКЕТА
Шлифовка, циклевка, изменение цвета
Трехмерное покрытие лаком, половой доски и т. д.
Короткие сроки
Тел. 8-029-675-28-33,
8-029-363-92-67
ИП Маркевич Д.В., УНП 590749932

ТРАНСПОРТНОЕ ЧАСТНОЕ УНИТАРНОЕ ПРЕДПРИЯТИЕ «СТЭЛКАРГО»

Сдает в аренду самосвал ЗИЛ-130 с экипажем (аренда для юридических лиц)

— Грузоподъемность – до 6 т.
Подробная информация по телефонам:
(044) 736-78-23, (029) 905-22-18

Сдает в аренду экскаватор-погрузчик Volvo BL71 с экипажем:
(минимальное время аренды 4 часа)

- Грузоподъемность – 3,152 кг;
- Вместимость ковша погрузчика – до 1 м³;
- Вместимость ковша обратной лопаты – 0,2-0,7 м³;
- Телескопический вылет;
- Глубина копания – 6,02 м³;
- Максимальная высота погрузки – 3,46 м³.

Выполняем все виды земляных работ: рытье котлованов; траншей под газ, воду, канализацию, ленточный фундамент; разгрузка/погрузка грузов.
Подробная информация по телефонам:
(044) 736-78-23, (029) 905-22-18

Производит плиты пенополистирольные теплоизоляционные:

— всех марок (тип и марка плит по СТБ 1437-2004: ППТ 10 АР; ППТ 10 БР; ППТ 15 НАР; ППТ 15 НБР; ППТ 20 НАР; ППТ 20 НБР; ППТ 25 НАР; ППТ 25 НБР; ППТ 35 НАР; ППТ 35 НБР);
— толщина от 20 мм;
— возможно изготовление листа с выбранной четвертью;
— специальные плиты с повышенной временной выдержкой для наружной тепловой изоляции.
Подробная информация по телефонам: (029) 668-04-97, (01562) 6-18-61

ЧТУП «Стэлкарго», УНП 590085540

24 сентября ЧЕТВЕРГ

Именины в этот день
Сергей, Герман, Демид, Дмитрий.
По католическому календарю:
Герард, Герман, Томир.

Беларусь 1

06.00, **07.20**, **08.15** Доброе утро, Беларусь!
07.00, **08.00**, **09.00**, **12.00**, **15.00**, **19.00**, **00.10** Новости
07.05, **08.05** Новости экономики
07.10, **08.10**, **23.30** Зона Х
09.10, **22.00** Т/с «След»
10.00, **13.00**, **16.00** 90 секунд
11.05, **20.00** Х/ф «Отец Матвей»
12.10, **16.35** Т/с «Семейные мелодрамы-5»
13.10 День в большом городе
14.05 Т/с «Думай как женщина»
15.15, **18.40** Новости региона
15.25, **00.40** Х/ф «Отстегните ремни»
17.35 Белорусское времечко
19.30 Выступления кандидатов в Президенты Республики Беларусь
21.00 Панорама
23.50 Сфера интересов
00.25 День спорта

ОНТ

06.00, **08.30**, **09.00**, **11.00**, **13.00**, **16.00**, **18.00**, **20.30** Наши новости
06.05 «Наше утро»
09.05 «Жить здорово!»
10.25 «Контрольная закупка»
11.05, **13.05**, **16.15**, **18.15**, **21.00** Новости спорта
11.10 «Фазенда»
11.55 «Модный приговор»
13.10 «Мужское/Женское»
14.10 «Наедине со всеми»
15.05, **16.20** «Время покажет»
16.50 «Давай поженимся!»
18.20 Т/с «Папины дочки»
18.50 «Пусть говорят»
20.00 «Время»
21.05 «Надо разобраться»
21.30 Т/с «Джуна»
23.25 «На ночь глядя»
00.20 Ночные новости

Беларусь 2

07.00 Телеутро
09.00, **21.05** Телебарометр
09.05, **16.00** «Орел и Решка. На краю света»
10.00, **21.10** Д/ф «Экстрасенсы-детективы»
11.00 «Понять и обезвредить»
11.35 Вот это да!
12.15, **17.55** Остросюжетный детектив «Случайный свидетель»
13.20, **22.10** Т/с «Кости»
14.15, **19.05** Т/с «Не родись красивой»
17.00, **23.05** «Пин_код»
22.05 Спортлото 6 из 49, КЕНО
23.50 Т/с «Как я встретил вашу маму»

СТВ

06.00, **07.30**, **10.30**, **13.30**, **16.30**, **19.30**, **22.30** «24 часа»
06.10, **17.25** «Минщина»
06.20, **07.45** «Утро. Студия хорошего настроения»
07.40, **20.10**, **22.55** «СТВ спорт»
08.30 Х/ф «НУ ТЫ И ПРИДУРОК!»
10.05 «Добро пожаловаться»
10.40 Т/с «Солдаты 10»
11.35 «Семейные драмы»
12.30 «Не ври мне!»
13.50 «Пища богов»
14.45, **23.45** Т/с «Отблески»
16.50 «Культурная столица»
17.35 «Званый ужин»
18.35 «Документальный проект»
20.00 «Столичные подробности»
20.15 Х/ф «ДОРОГА В ЗАРАХЕМЛЕ»
22.00 «Смотреть всем!»
23.00 «Простые вопросы»
23.20 «Автопанорама»
01.25 «Тайны мира с Анной Чапман»

Беларусь 3

07.20 «Дабраранак»
07.50, **11.30**, **19.20**, **23.45** «Калейдаскоп»
08.00 «Цені знікаюць апоўдні». Гістарычная драма. 3-я серыя «Горкае шчасце»
09.10, **17.30** Х/ф «Жазэф Бальзамо»
11.00, **23.15** «Святло далёкай зоркі»
11.40 «Песні ваенных гадоў»
13.20 «Антысволачы»
14.05, **21.30** «Вайна і мір». Гістарычная драма. 3-я серыя «1812 год
15.25 Х/ф «Лермантаў»
16.45 «Балканская пастка. Таямніца Сараеўскага замаху»
19.30 «Цені знікаюць апоўдні». Гістарычная драма. 4-я серыя «Мар'ін уцёс»
20.45 «Калыханка»
21.05, **22.50** «Дыя@блог»

РТР-Беларусь

07.00 «Утро России»
11.00, **14.00**, **17.00**, **20.00** ВЕСТИ
11.35 «Комната смеха»
12.30 Х/ф «Театр» 1 с.
13.50, **16.50**, **19.50**, **23.00** Новости - Беларусь
14.30 «О самом главном»
15.30 «Прямой эфир»
17.30 Анна Ковальчук в детективном телесериале «Тайны следствия»
19.10, **20.55** Т/с «Склифосовский»
22.00, **23.10** Т/с «Непридуманная жизнь»
23.55 «Поединок»

НТВ-Беларусь

06.00 «НТВ утром»
07.10, **08.05** Т/с «Лесник»
08.00, **10.00**, **13.00**, **16.00**, **19.00** «Сегодня»
09.05 «Утро с Юлией Высоцкой»
10.20 Т/с «Возвращение Мухтара. Новые серии»
12.00 «Суд присяжных»
13.15 «Суд присяжных. Окончательный вердикт»
14.20 Обзор
14.40 «Дело вкуса»
15.10 «Лолита»
16.20 Т/с «Улицы разбитых фонарей»
17.55 «Говорим и показываем»
19.40 Т/с «Шеф. Новая жизнь»
23.00 «Анатомия дня»
23.40 Т/с «Знаки судьбы-3»

Беларусь 5

07.15 PRO спорт
07.30, **22.35** Теннис
15.30 Гандбол
16.00 Селфи
16.15, **18.10**, **20.25** Хоккей
00.35 PRO спорт

ТВ3

06.00 М/ф
07.40 «Доктор И...»
08.10, **18.55**, **01.15** Т/с «Запретная любовь»
09.35, **03.05** Д/с «Судебные страсти»
10.25, **03.50** Д/с «По делам несовершеннолетних»
11.20 Д/с «Дело Астахова»
12.10 Д/с «Секреты экстрасенсов»
13.05, **17.55** Т/с «Тайны следствия»
14.00, **02.40** «Простые сложности»
14.30, **22.40** «Звездные истории»
15.25, **05.30** «Нераскрытые тайны»
16.00 «Откровенный разговор с Еленой Дмитриевой»
16.55, **21.40** Т/с «Марьина роща»
20.40, **00.30** Т/с «Дорога на остров Пасхи»
23.35 Т/с «Секретные материалы»
00.20 «Ргокино»

Кино Плюс

06.30, **18.30** Х/ф «ИМЕНА ЛЮДЕЙ»
08.15 Х/ф «ПОДДЕЛКА»
10.00, **04.30** Х/ф «БЕЗУМНЫЕ ПРЕПОДЫ»
11.30 Х/ф «ОЗ: ВОЗВРАЩЕНИЕ В ИЗУМРУДНЫЙ ГОРОД»
13.00 Х/ф «КУКИ»
14.45 Х/ф «ПЕЙЗАЖ ПОСЛЕ БИТВЫ»
16.30 Х/ф «НОВАЯ ЗЕМЛЯ»
20.30 Х/ф «СЭЙВ-ХАРБОР»
22.30 Х/ф «ДЕВЯТЬ ЖИЗНЕЙ»
00.30 Х/ф «ПТИЦЫ АМЕРИКИ»
02.30 Х/ф «НЕОБСТРЕЛЯННЫЕ»

Дом Кино

04.05, **14.30** Исторический детектив «Ликвидация»
05.35 Х/ф «Охота на лис»
07.20 Х/ф «Джамиля»
08.45 Х/ф «Гражданин Лёшка»
10.15 Х/ф «Ловкачи»
11.50, **02.30** Х/ф «Вызов» 21, 22 с.
13.30, **01.30** Х/ф «Синие ночи» 3 с.
16.05 Х/ф «Нейлон 100%»
17.35 Х/ф «Позови меня в даль светлую»
19.20 Х/ф «Под крышами Монмартра»
21.50 Лидер кинопроката
23.30 Х/ф «Дом под звёздным небом»

ТВ 21

10.00, **18.00**, **02.00** Бинднжник и король
11.25, **19.25**, **03.25** Мой путь
13.55, **21.55**, **05.55** на ТВ-21
15.55, **23.55**, **07.55** Багровый цвет снегопада

МИР

06.00 Утренний информационный канал «180 минут»
09.00 «Второй дом»
09.30 Х/ф «Всадник без головы»
11.20 Х/ф «Семья»
13.00, **16.00**, **19.00**, **22.05**, **23.10** Новости
13.20, **02.50** Д/с «Давайте разберемся!»
14.15, **03.45** Т/с «Мужчина во мне»
16.20, **05.30** Д/с «Другой мир»
16.50 Д/с «Земля. Территория загадок»
17.20 Т/с «Безмолвный свидетель»
19.25 Т/с «Остров ненужных людей»
22.15 Ток-шоу «Слово за слово»
23.25 Х/ф «Там, где живет любовь»
01.10 Х/ф «Свинарка и пастух»

ТВ 1000

06.00 Анализируй то
08.00 А вот и Полли! США, романтическая комедия, 2004 г.
10.00 Самый близкий друг
12.00 Принцесса Монако
14.00 Облачно, возможны осадки в виде фрикаделек
16.00 Ищу друга на конец света
18.00 Повар на колесах
20.00 Голодные игры
22.20 Джули и Джулия: Готовим счастье по рецепту
00.20 Свет вокруг
02.10 Гавана, я люблю тебя
04.15 Машина Джейн Мэнсфилд

Viasat Explorer

06.00 Машины с того света
06.50, **12.15**, **02.50** Интенсивный курс Ричарда Хаммонда
07.45, **13.10**, **15.05**, **19.50**, **03.40** Не пытайтесь повторить это дома!
08.05, **14.15**, **14.40**, **19.00**, **19.25**, **22.35**, **23.00** Как это устроено?
08.30, **13.55**, **23.25**, **04.05** Демонтаж
08.50, **16.40**, **00.50** Торги по-крупному
09.15, **10.00** Мегаперевозчики
10.45 Аллея торнадо
11.30, **02.05** Найти и обезвредить
13.35 Нация и инновации
15.30, **05.25** Подлежит уничтожению!
15.55, **01.15** Второй шанс в жизни
17.00, **21.00**, **21.20**, **00.30** Переезд вместе с домом
17.25, **23.45** Уникальные дома из дерева
18.10 Простые предметы изнутри
20.10 История игрушек Джеймса Мэя
21.45 ПРЕМЬЕРА
04.30 Заполярье с Брюсом Перри

Viasat History

07.00, **12.25**, **03.25** Команда времени
07.50 По железным дорогам бывшей империи
08.50, **01.35** Воссоздавая историю
09.45 Русская кампания 1812 года
10.40, **17.20**, **04.15** Музейные тайны
11.30, **15.20**, **18.10**, **02.30** Тайны прошлого
13.20, **05.00** Ферма во времена Тюдоров
14.25 Выдающиеся женщины мировой истории
16.20, **23.45** Охотники за мифами
19.10 Иерусалим
20.05 Белая королева и ее соперницы
21.00 PREMIERE
22.00, **06.00** Рождение, брак и смерть в эпоху средневековья
23.00 Святая инквизиция
00.40 Бойцовский клуб: оправданная жестокость

ТВ 1000 Русское кино

06.20 Черная курица, или Подземные жители
07.50, **09.40** Небесный суд
11.30 Дежа вю
13.30 Стальная бабочка
15.20 Последний уик-энд
17.00 Одна война
18.40 ПРЕМЬЕРА
20.20 Вий 3D
22.35 Чистая победа
00.35 Корпоратив
02.15 Охотник
04.20 Игры мотыльков

РЕТРоТВ

06.00, **12.00**, **18.00**, **00.00** Намедни 1961 г.
06.40, **07.50** Авария
08.55, **10.15** Свидетель века
09.10 Лайма Вайкуле в концертном зале «Россия». Концерт Лаймы Вайкуле. Звучат хиты, ставшие «визитной карточкой»
10.30 Антология юмора
12.50, **18.40**, **00.40** Крах инженера Гарина
13.55, **19.45**, **01.45** Песня года
14.20 300 лет Новому году
15.10, **04.00** Спето в СССР
15.55 ДОЧЬ Д'АРТАНЬЯНА
20.15 Эта неделя в истории
20.45 Вокруг смеха №23
22.25 Игра в четыре руки
02.15 Почти смешная история
03.00 Кабачок 13 стульев
03.55 Музыкальная история
04.45 Вылет задерживается

ВТВ

06.00, **06.30**, **06.00** Музыкальный блок «PLAY»
07.00 М/ф «СМЕШАРИКИ»
07.30, **14.30**, **04.00** Скетч-шоу «ОДНА ЗА ВСЕХ»
08.00, **17.30**, **00.00** Скетч-шоу «6 КАДРОВ»
08.30 Т/с «ВОРОНИНЫ»
09.00, **18.00**, **23.30** Т/с «АНЖЕЛИКА»
10.00, **19.00** Т/с «ЛУНА»
11.00 Х/ф «ПРИТВОРИСЬ МОИМ МУЖЕМ»
13.15 Т/с «ЕРАЛАШ»
13.30, **20.00** Т/с «ПОСЛЕДНИЙ ИЗ МАГИКЯН»
15.00, **03.00** Реалити-шоу «ТЫ НАМ ПОДХОДИШЬ»
16.00, **01.00** Т/с «НОВОСТИ»
17.00, **04.30** «ЛОВИ МОМЕНТ»
21.10 Х/ф «МИДАЛЬОН»
23.10, **02.30**, **05.00** Скетч-шоу «ДАЕШЬ МОЛОДЕЖЬ»
00.30, **05.30** «ДУРАКИ И ДОРОГИ»

RTVi

06.00, **17.08**, **19.08**, **22.25**, **04.00** «ОСОБОЕ МНЕНИЕ»
07.00 «МУЛЬТФИЛЬМЫ»
08.00, **17.00**, **19.00**, **22.00** «СЕЙЧАС В МИРЕ»
08.30, **15.30**, **23.00** Авторская программа Виктора Топаллера «АМЕРИКАНСКИЙ ЛИКБЕЗ»
09.00, **16.00** Т/с «КАТЕРИНА-3. СЕМЬЯ»
10.00 Т/с «ЖИТЬ СНАЧАЛА»
11.00 Х/ф «ЗОЛОТАЯ МИНА» 2 с.
13.00, **18.00**, **05.00** Т/с «СТОЛЫПИН... НЕВЫУЧЕННЫЕ УРОКИ»
14.00, **20.00**, **23.30** Т/с «НЮХАЧ»
15.00, **00.30** Д/ф «НЕИЗВЕСТНАЯ ПЛАНЕТА»
21.00, **01.00** Т/с «ПРИНЦЕССА И НИЩИЙ»
02.00 Х/ф «ЛЮБОВЬ ПО ЗАКАЗУ»

Discovery

06.00, **08.55**, **13.55** Как это сделано? Локомотивы/Варенец/Бумеранги
06.25, **08.30**, **13.30** Как это устроено? Плазменные камни и снег для спецэффектов
06.50, **09.20** Наука магии: Прыжок веры
07.15, **09.45** Наука магии: Водные тайны
07.40, **11.50** Мятежный гараж: Ford Mustang 65-го года: безумный проект,
10.10, **16.00** Экстремальные коллекционеры: Охота за бутылками
10.35, **16.25** Экстремальные коллекционеры: Пробежавшая искра
11.00, **05.13** Голые и напуганные: Ботсвана не прощает ошибок
12.40, **13.05**, **04.25**, **04.49** Эффект Карбонаро
14.20, **03.38** Полный форсаж: Сандерберды и Суперберды
15.10, **15.35**, **01.00**, **01.30** Махинаторы: Джип CJ7 -
16.50 Ржавая империя: Как в бездонную пропасть
17.40 Охотники за реликвиями: Рикшу вызывали?
18.05 Охотники за реликвиями: Где пушки, там и веселье
18.30, **18.55** Склады: битва в Канаде
19.20 Как это сделано? Сардины/Мотороллеры Piaggio/Наборы конструктора
19.45 Как это устроено? Трёхколёсные электробайки и крем для кожи
20.10 Ледяное золото: Соберись или покорись
21.00 Смертельный улов: Тяжела корона
22.00 Дорожные ковбои: Вот это жизнь!
23.00, **03.14** Гаражное золото: Вооружен до зубов
23.30, **02.50** Гаражное золото: Радиоактивная находка
00.00 Top Gear
02.00 Молниеносные катастрофы
02.25 Настоящие аферисты

Animal Planet

06.00, **13.55**, **02.00**, **05.36** Мода для собак из Беверли-Хиллз: Неизгладимые впечатления
06.25 Адская кошка: Внезапная атака
07.15, **16.50**, **20.10**, **02.25** Северная Америка: Граница дикой природы
08.05 Дома на деревьях: Парящий маяк
08.55, **14.20** Аквариумный бизнес: Смех – лучшее лекарство
09.45, **15.10** Адская кошка: Эйнштейн не любит Иззи
10.35, **04.49** Дома на деревьях: Высокое искусство
11.25, **16.00** Плохой пёс: Прощай, собака
12.15, **17.40** Введение в собаководение: Боксер, бишон-фриз, ньюфаундленд, бигль, такса
13.05, **18.30**, **03.14** Братья по трясине: Партнеры по тине
13.30, **18.55**, **03.38** Братья по трясине: Пол аллигаторов
19.20, **04.01** Аквариумный бизнес: Жизнь рыб и знаменитостей
21.00, **01.00** Укротитель по вызову: Первооткрыватели
21.30, **01.30** Укротитель по вызову: Вне себя
22.00 Укус живых мертвецов
23.00 Укротители аллигаторов: Команда должна быть командой
00.00, **00.30** Шамвари: жизнь на воле

Sci-Fi

06.00, **06.45**, **13.30**, **14.15**, **00.00**, **00.45** Звездные врата
07.30, **21.00**, **02.15** Древние
08.15, **12.45**, **20.15** Остаться в живых
09.00, **09.45**, **15.00**, **15.45** Оборотень
10.30, **11.15** Говорящая с призраками
12.00, **19.30**, **03.00** Грань
16.30 Социо
17.15 Алый Мыс
18.05, **22.30**, **04.30** Тайны Вселенной
18.45, **23.15**, **05.15** Апокалипсис
21.45, **01.30**, **03.45** Дневники вампира

Евроспорт

04.00 Гребной слалом
05.00 WATTS!
06.00, **01.00** Снукер
07.30, **12.00**, **02.30** Теннис
09.25, **10.30**, **00.25** Спорт&Ко
09.30 Мотоспорт
11.00, **20.00** Прыжки с трамплина
21.30 Боевые искусства
23.30 Сильнейшие люди мира
00.30 WATTS! Избранное сентября

Усадьба

06.00 Я фермер
06.25 Проект мечты №146
06.50 Дети на даче
07.20 Итальянские сады с Монти Доном
08.15 Дачные радости
08.45 Что почем? Эпизод 28
09.00, **02.50** Дома архитекторов в Израиле
09.25, **03.20** Дачная экзотика
09.55, **22.00**, **03.45** История усадеб
10.25, **04.15** Секреты стиля
10.50, **01.45** Быстрые рецепты
11.05, **05.05** Домашняя экспертиза
11.30, **02.00**, **05.30** 10 самых больших ошибок
12.00 Ландшафтный дизайн
12.25, **21.30** Мир садовода
13.25 Зеленый дом
13.35 Беспокойное хозяйство
14.00 Высший сорт
14.15 Травовед
14.30 Мегабанщики
15.00 В лесу родилась
15.25 Дачники
15.55, **02.25** Преданья старины глубокой
16.20 Зеленая аптека
16.50 Старые дачи
17.15 Деревянная Россия
17.40 Мой любимый сад
18.30 Прогулка по саду
19.00 ТОП-10
19.30 Реальная выгода
19.50 Чудеса, диковины и сокровища
20.20 Огородные вредители
20.35 Х/ф
20.50 Дачный эксклюзив
21.15 Домашние заготовки
22.30 Клумба на крыше
22.45 Побег из города
23.15 Садовод-джентльмен
23.35 Тихая охота
00.00 Дом, который построил
00.50 Усадьбы будущего
01.15 Дизайн своими руками
04.40 Лавки чудес

Союз

00.00 «Выбор жизни»
00.30 «Беседы с Владыкой Павлом»
01.00 Д/ф
01.55, **04.00**, **05.25**, **10.20**, **12.25**, **14.25**, **18.50**, **21.25**, **23.05** «Мульткалендарь»
02.00 «Телевизионное епархиальное обозрение»
02.30, **11.05** «Преображение»
02.45 «Живое слово отца Иоанна Миронова»
03.00 «Православный календарь»
03.15 «Лампада»
03.30 «Вопросы веры»
04.05, **20.05** «Беседы с батюшкой»
04.55, **10.15**, **18.45**, **23.00** «Этот день в истории»
05.00, **07.05** «Утреннее правило»
05.30 «О спасении и вере»
06.00 «Доброе слово - утро»
06.15, **07.00**, **08.00**, **08.55**, **10.00**, **11.00**, **12.00**, **13.00**, **14.00**, **18.00**, **18.55**, **20.00**, **21.00**, **21.55** «Союз онлайн»
06.30, **14.30**, **19.00** «Читаем Евангелие вместе с Церковью»
06.40, **14.40**, **19.10** «Читаем апостол»
06.50, **14.50**, **19.20** «Церковный календарь»
07.30 «Вестник Православия»
07.45, **10.30**, **23.30** «Первосвятитель»
08.05, **21.30** «Уроки Православия»
08.30 «На все лады»
09.00 «Московская Духовная Академия в лицах»
09.30 «Свет невечерний»
09.45 «У книжной полки»
10.25 «Песнопения для души»
10.45 «Благовест»
11.30 «Православная Брянщина»
11.45, **12.45** «Отчий дом»
12.05, **14.05**, **18.05**, **22.00** «Новости»
12.30 «Буква в духе»
13.15 «Свет Православия»
13.30 «Доброе слово - день»
15.00 Всенощное бдение
19.30 «Доброе слово - вечер»
19.45 «В гостях у Дуняши»
21.05, **23.10** «Вечернее правило»
23.45 «Хранители памяти»

Белсат

07.00, **08.00**, **12.40**, **13.40**, **18.30**, **19.30**, **01.35** Студыя «Белсат»
07.30, **13.10** Асабісты капітал
07.50, **13.30** Гісторыя пад знакам Пагоні
10.10, **15.50** Маю права
10.35, **16.15** 54 %
10.55 Мова нанова: Рыцары
11.20 Парадокс, серыял
12.05, **17.35** Людскія справы: Чыноўнікі за кратамі
16.40 Генерал Клеэбэрг і яго жаўнеры
18.10 Натхненне, рэпартаж
18.55 Два на два (тэледыскусія): Сяргей Жбанаў і Серж Наўродскі: Канец «беларускага эканамічнага цуду»
21.00 Аб'ектыў
21.40 Рэпартэр
22.10 Відзьмо-невідзьмо
22.35 Нафтаправод за плотам
00.05 Выбары- 2015 г.

Охота и рыбалка

06.00 Боб Надд
06.25 Большой троллинг
06.50, **10.45**, **04.35** Рыбалка с Нормундом Грабовскисом
07.20, **20.35** Оружейные дома мира
07.45 Африканское сафари
08.15 Дело вкуса
08.30 Сомы Европы
09.00, **01.55** «Радзишевский и К»
09.25, **16.00**, **02.25**, **05.30** Трофеи
09.55, **03.45** Охота по-американски
10.15, **15.05** Нахлыст на разных широтах
11.15, **05.05** Рыбалка в Нижнем Прикамье
11.40 Охота в Восточной Пруссии
12.05, **00.20** Планета охотника
12.35 Так ловят на Роне
13.30 Поплавочный практикум
14.00 На охотничьей тропе
14.25 Охотничьи традиции и этика
14.40, **19.00**, **02.50** Рыбалка без границ
15.35 С Чилли на карпа
16.25 Мой мир - рыбалка
16.55 Советы бывалых
17.10 Мастер мормышки
17.35 Охотничьи меридианы
18.05 Охотничье огнестрельное и холодное оружие
18.05 Охотничьи собаки
18.35 Приключения рыболова
19.30 Универсальный фидер
20.00 Прикладная ихтиология
21.05 Их становится меньше: горная куропатка
22.05 Морская подводная охота
22.30 Планета рыбака
23.00 Особенности охоты на Руси
23.25 Король реки
23.50 По следам Хемингуэя
00.50 Рыбалка за рыбалкой
01.15 Охотничье оружие
01.30 Сезон охоты
03.20 Следопыт
04.10 Нахлыст

25 сентября ПЯТНИЦА

Именины в этот день
Семен, Юлиан.
По католическому календарю:
Владислав, Клеопас, Аурелия.

Беларусь 1

06.00, **07.20**, **08.15** Доброе утро, Беларусь!
07.00, **08.00**, **09.00**, **12.00**, **15.00**, **19.00**, **00.00** Новости
07.05, **08.05** Новости экономики
07.10, **08.10** Зона Х
09.10 Т/с «След»
10.00, **13.00**, **16.00** 90 секунд
11.05, **20.00** Х/ф «Отец Матвей»
12.10, **16.35** Т/с «Семейные мелодрамы-5»
13.10 День в большом городе
14.05 Т/с «Думай как женщина»
15.15, **18.40** Новости региона
15.25, **00.30** Х/ф «Отстегните ремни»
17.40, **21.40** Сделано в Беларуси
18.00 «Terra incognita»
19.30 Выступления кандидатов в Президенты Республики Беларусь
21.00 Панорама
22.00 Х/ф «Кармен»
00.15 День спорта

ОНТ

06.00, **08.30**, **09.00**, **11.00**, **13.00**, **16.00**, **18.00**, **20.30** Наши новости
06.05 «Наше утро»
09.05 «Жить здорово!»
10.25 «Контрольная закупка»
11.05, **13.05**, **16.15**, **18.15**, **21.00** Новости спорта
11.10 «Фазенда»
11.55 «Модный приговор»
13.10 «Мужское/Женское»
14.05 «Учиться жить»
14.35 «Время покажет»
16.20 Х/ф «Папаши-2»
18.20 «Жди меня. Беларусь»
18.55 «Поле чудес»
20.00 «Время»
21.05 Х/ф «Принцесса Монако»
23.00 Что? Где? Когда?
00.10 «Легенды Live»
00.50 Концерт
02.00 Ночные новости

Беларусь 2

07.00 Телеутро
09.00, **21.05** Телебарометр
09.05, **16.00** «Орел и Решка. На краю света»
10.05 Д/ф «Экстрасенсы-детективы»
11.00 «Понять и обезвредить»
11.35 Копейка в копейку
12.15, **17.45** Остросюжетный детектив «Случайный свидетель»
13.20 Т/с «Кости»
14.10 Т/с «Не родись красивой»
17.00, **23.45** «Пин_код»
18.45 Х/ф «Человек-паук 2»
21.10 «Битва экстрасенсов. Третья мировая»
22.00 Спортлото 5 из 36, КЕНО
00.35 Репортер
01.15 Т/с «Как я встретил вашу маму»

СТВ

06.00, **07.30**, **10.30**, **13.30**, **16.30**, **19.30**, **22.30** «24 часа»
06.10, **17.25** «Минщина»
06.20, **07.45** «Утро. Студия хорошего настроения»
07.40, **20.10**, **22.55** «СТВ спорт»
08.30 Х/ф «ДОРОГА В ЗАРАХЕМЛЕ»
10.10 «Дальние родственники»
10.40 Т/с «Солдаты 10»
11.35 «Семейные драмы»
12.30 «Не ври мне!»
13.50 «Пища богов»
14.45, **23.00** Т/с «Отблески»
16.50 «Здравствуйте, доктор!»
17.35 «Званый ужин»
18.35 «Такова судьба»
20.00 «Столичные подробности»
20.15 Х/ф «ОДИН ДЕНЬ»
22.10 «Смотреть всем!»
00.25 «Большая игра»
01.10 Х/ф «СУИНИ ТОДД, ДЕМОН-ПАРИКМАХЕР С ФЛИТ-СТРИТ»

Беларусь 3

07.20 «Дабраранак»
07.50, **11.35**, **14.05**, **19.30**, **01.30** «Калейдаскоп»
08.00 «Таямніца душы»
08.30 «Цені знікаюць апоўдні». Гістарычная драма. 4-я серыя «Мар'ін уцёс»
09.45, **17.35** Х/ф «Жазэф Бальзамо»
11.45 «Кругі надзеі»
12.15 «Запаведнымі сцежкамі беларускай зямлі»
13.10 «Музычны арт-мадэрт»
14.15, **21.30** «Вайна і мір». Гістарычная драма. 4-я серыя «П'ер Бязухаў»
15.50 Х/ф «Аляксандр Неўскі»
19.40 Х/ф «Цені знікаюць апоўдні»
20.45 «Калыханка»
21.05 «Дыя@блог»
23.05 «Камертон»
23.30 Х/ф «Пракрустава рэчышча»

РТР-Беларусь

07.00 «Утро России»
11.00, **14.00**, **17.00**, **20.00** ВЕСТИ
11.35 «Комната смеха»
12.30 Х/ф «Театр» 2 с.
13.50, **16.50**, **19.50**, **23.00** Новости - Беларусь
14.30 «О самом главном»
15.30 «Прямой эфир»
17.30 Анна Ковальчук в детективном телесериале «Тайны следствия»
19.10, **21.00** Т/с «Склифосовский»
22.00, **23.10** ПРЕМЬЕРА
00.00 «1/4 финала Международной лиги КВН»

НТВ-Беларусь

06.00 «НТВ утром»
07.10, **08.05** Т/с «Лесник»
08.00, **10.00**, **13.00**, **16.00**, **19.00** «Сегодня»
09.05 «Утро с Юлией Высоцкой»
10.20 Т/с «Возвращение Мухтара. Новые серии»
12.00 «Суд присяжных»
13.15 «Суд присяжных. Окончательный вердикт»
14.20 Обзор
14.40 «Дело вкуса»
15.10 «Лолита»
16.20 Т/с «Улицы разбитых фонарей»
17.55 «Говорим и показываем»
19.40 Т/с «Шеф. Новая жизнь»
22.55 Т/с «Знаки судьбы-3»
01.00 «Дело темное»

Беларусь 5

06.05, **08.00**, **15.30**, **00.15** Теннис
07.45, **00.10** PRO спорт
12.00, **19.25** Хоккей
13.00 Плавание
17.25 Футбол
19.20 Овертайм
21.50 Фактор силы
22.20 Пит-стоп
22.50 Мир английской премьер-лиги
23.15 Европейский покерный тур

ТВ3

06.00 М/ф
07.35 «Доктор И...»
08.05, **19.00**, **01.30** Т/с «Запретная любовь»
09.30, **02.55** Д/с «Судебные страсти»
10.20, **04.25** Д/с «По делам несовершеннолетних»
11.15 Д/с «Дело Астахова»
12.10 Д/с «Секреты экстрасенсов»
13.05, **18.00** Т/с «Тайны следствия»
14.00 «Простые сложности»
14.30, **22.50** «Звездные истории»
15.25, **05.15** «Нераскрытые тайны»
16.00 «Откровенный разговор с Еленой Дмитриевой»
17.00 Т/с «Марьина роща»
20.45 Х/ф «1+1»
23.45 Ночь на ТВ3: «Терминатор 3: Восстание машин»

Кино Плюс

06.30, **16.45** Х/ф «КУКИ»
08.15, **02.30** Х/ф «СЭЙВ-ХАРБОР»
09.55, **04.30** Х/ф «ДЕВЯТЬ ЖИЗНЕЙ»
11.40 Х/ф «БЕЗУМНЫЕ ПРЕПОДЫ»
13.20 Х/ф «ПТИЦЫ АМЕРИКИ»
15.00 Х/ф «ОЗ: ВОЗВРАЩЕНИЕ В ИЗУМРУДНЫЙ ГОРОД»
18.30 Х/ф «ПОСЛЕДНЕЕ ВОСКРЕСЕНИЕ»
20.30 Х/ф «КАК ПОТЕРЯТЬ ДРУЗЕЙ И ЗАСТАВИТЬ ВСЕХ ТЕБЯ НЕНАВИДЕТЬ»
22.30 Х/ф «МЕСТО ПОД СОСНАМИ»
00.50 ЧЁРНО-БЕЛОЕ КИНО

Дом Кино

04.05, **14.30** Исторический детектив «Ликвидация»
05.40 Х/ф «Дорога к морю»
07.00 Х/ф «Собака Павлова»
08.20 Х/ф «Отелло»
10.15 Х/ф «Мышеловка»
11.45, **02.30** Х/ф «Вызов» 23, 24 с.
13.30, **01.30** Х/ф «Синие ночи» 4 с.
16.05 Х/ф «Перекрёсток»
18.00 Х/ф «Алмазы для Марии»
19.20 Золото «Мосфильма»
21.40 Х/ф «День выборов»
23.50 Х/ф «Судьба человека»

ТВ 21

10.00, **18.00**, **02.00** Бинднжник и король
11.25, **19.25**, **03.25** Мельница и крест
13.05, **21.05**, **05.05** на ТВ-21
14.40, **22.40**, **06.40** Происхождение
16.30, **00.30**, **08.30** Наблюдатель

МИР

06.00 Утренний информационный канал «180 минут»
09.00 «Любимые актеры»
09.30 Х/ф «Сицилианская защита»
11.20 Х/ф «Там, где живет любовь»
13.00, **16.00**, **19.00** Новости
13.20, **02.25** Д/с «Давайте разберемся!»
14.15, **03.20** Т/с «Мужчина во мне»
16.20 «Секретные материалы»
17.20 Т/с «Безмолвный свидетель»
19.25 Т/с «Обратный отсчет»
22.50 Х/ф «Человек из Рио»
01.00 Х/ф «Подкидыш»
05.00 М/ф

ТВ 1000

06.15 Самый близкий друг
08.00 Облачно, возможны осадки в виде фрикаделек
09.40 Джули и Джулия: Готовим счастье по рецепту
11.40 Повар на колесах
13.35 Мисс Конгениальность II: прекрасна и опасна
15.30 Голодные игры
17.50 Гавана, я люблю тебя
20.00 Голодные игры: И вспыхнет пламя
22.25 Гайд-парк на Гудзоне
00.00 Машина Джейн Мэнсфилд
02.00 Северная страна
04.10 Сотовый

Viasat Explorer

06.00 Машины с того света
06.50, **12.15**, **02.50** Интенсивный курс Ричарда Хаммонда
07.45, **13.10**, **15.05**, **19.50**, **03.40** Не пытайтесь повторить это дома!
08.05, **14.15**, **14.40**, **19.00**, **19.25**, **22.30**, **22.55** Как это устроено?
08.30, **13.55**, **23.20**, **04.05** Демонтаж
08.50, **16.40**, **00.50** Торги по-крупному
09.15, **10.00** Мегаперевозчики
10.45 Аллея торнадо
11.30, **02.05** Найти и обезвредить
13.35 Нация и инновации
15.30, **05.25** Подлежит уничтожению!
15.55, **01.15** Второй шанс в жизни
17.00, **00.30** Переезд вместе с домом
17.25, **23.45** Уникальные дома из дерева
18.10 Простые предметы изнутри
20.15 Опасная рыбалка
21.00, **21.20** ПРЕМЬЕРА
21.45 Непобедимый воин
04.30 По тонкому льду

Viasat History

07.00, **12.30**, **03.20** Команда времени
07.50 Монгольская гробница Франция, документальный фильм, 2013 г.
08.50 Путь к войне: конец империи
09.45 Выдающиеся женщины мировой истории
10.40, **17.15**, **04.15** Музейные тайны
11.30, **18.05** Тайны прошлого
13.25 Шпионы Елизаветы I Великобритания, документальный фильм, 2013 г.
14.25 Белая королева и ее соперницы
15.20 Женщины эпохи Реставрации
16.20, **23.55** Охотники за мифами
19.05 Запретная история
20.00, **05.00**, **06.00** Загадки и тайны семьи Медичи
21.00 Как болезни монархов изменили историю
22.00 PREMIERE
23.00 Жизнь во времена Иисуса
00.50, **01.35** Загадочные авиакатастрофы ВОВ
02.30 Тени средневековья

ТВ 1000 Русское кино

06.20 Олимпийская деревня
07.50 Трудно быть богом
10.10 Илья Муромец и Соловей Разбойник
11.40 Год телёнка
13.10, **14.55** Савва Морозов
16.40 Кино про Алексеева
18.20 Мужской сезон: Бархатная революция
20.20 Привычка расставаться
21.45 Путешествие автостопом
23.20 Спираль
01.00 Легок на помине
02.25 Охотник
04.20 Личный номер

РЕТРоТВ

06.00, **12.00**, **18.00**, **00.00** Намедни 1961 г.
06.50, **12.40**, **18.40**, **00.45** Крах инженера Гарина
07.55, **13.45**, **19.45** Песня года
08.20 300 лет Новому году
09.10, **22.00** Спето в СССР
09.55 ДОЧЬ Д'АРТАНЬЯНА
14.15 Эта неделя в истории
14.45 Вокруг смеха №23
16.25 Игра в четыре руки
20.15 Почти смешная история
21.00 Кабачок 13 стульев
21.55 Музыкальная история
22.45 Вылет задерживается
01.50 Кинопанорама
03.40 Преступление в стиле модерн
04.20 Гари Мур: Концерт в Монтрё. Один из последних концертов Гари Мура, 2010 г.

ВТВ

06.00, **06.30**, **06.00** Музыкальный блок «PLAY»
07.00 М/ф «СМЕШАРИКИ»
07.30, **14.30**, **04.00** Скетч-шоу «ОДНА ЗА ВСЕХ»
08.00, **17.30**, **00.00**, **02.30** Скетч-шоу «6 КАДРОВ»
08.30, **13.05** Т/с «ЕРАЛАШ»
09.00 Т/с «АНЖЕЛИКА»
10.00, **19.00** Т/с «ЛУНА»
11.00 Х/ф «МИДАЛЬОН»
13.30, **20.00** Т/с «ПОСЛЕДНИЙ ИЗ МАГИКЯН»
15.00, **03.00** Реалити-шоу «ТЫ НАМ ПОДХОДИШЬ»
16.00 Т/с «НОВОСТИ»
17.00, **04.30** «ЛОВИ МОМЕНТ»
18.00, **01.00** Юмористическое шоу «УРАЛЬСКИЕ ПЕЛЬМЕНИ»
21.10 Х/ф «НЕВЕЗУЧИЕ»
23.15, **02.00**, **05.00** Скетч-шоу «ДАЕШЬ МОЛОДЕЖЬ»
23.30 Скетчком «СТУДЕНТЫ»
00.30, **05.30** «ДУРАКИ И ДОРОГИ»

RTVi

06.00, **17.08**, **19.08**, **22.25**, **04.00** «ОСОБОЕ МНЕНИЕ»
07.00 «МУЛЬТФИЛЬМЫ»
08.00, **17.00**, **19.00**, **22.00** «СЕЙЧАС В МИРЕ»
08.30, **15.30**, **23.00** Авторская программа Виктора Топаллера «АМЕРИКАНСКИЙ ЛИКБЕЗ»
09.00, **16.00** Т/с «КАТЕРИНА-3. СЕМЬЯ»
10.00, **21.00**, **01.00** Т/с «ПРИНЦЕССА И НИЩИЙ»
11.00 Х/ф «ЛЮБОВЬ ПО ЗАКАЗУ»
13.00, **18.00**, **05.00** Т/с «СТОЛЫПИН... НЕВЫУЧЕННЫЕ УРОКИ»
14.00, **20.00**, **23.30** Т/с «НЮХАЧ»
15.00, **00.30** Д/ф «НЕИЗВЕСТНАЯ ПЛАНЕТА»
02.00 Х/ф «В русском стиле»

Discovery

06.00, **08.55**, **13.55** Как это сделано? Сардины/Мотороллеры Piaggio/Наборы конструктора
06.25, **08.30**, **13.30** Как это устроено? Трёхколёсные электробайки и крем для кожи
06.50, **07.15**, **09.20**, **09.45** Эффект Карбонаро
07.40, **11.50** Полный форсаж: Сандерберды и Суперберды
10.10, **16.00** Гаражное золото: Радиоактивная находка
10.35, **16.25** Гаражное золото: Вооружен до зубов
11.00, **23.00**, **05.13** Аквариумный бизнес: Рыбное изобилие
12.40, **04.25** Элементы: Скрытый порядок
14.20, **03.38** В погоне за классикой: Лучшие из лучших
14.45, **04.01** В погоне за классикой: Охота на Хили
15.10, **15.35**, **01.00**, **01.30** Махинаторы: Альфа Ромео Спайдер Велоче 2000 г.
16.50 Дорожные ковбои: Вот это жизнь!
17.40 Смертельный улов: Тяжела корона
18.30 Ледяное золото: Соберись или покорись
19.20 Как это сделано? Покраска самолетов/Сабо/Слоеные пирожки
19.45 Как это устроено? Кобура эпохи Дикого Запада и кофр для подводной видеосъёмки
20.10 Инженерные просчеты: работа над ошибками
21.00 Первым делом - самолеты: Богатство или смерть
22.00 Инструкция по созданию: Самолетное крыло
00.00 Top Gear
02.00 Молниеносные катастрофы
02.25 Настоящие аферисты
02.50, **03.14** Охотники за складами

Animal Planet

06.00, **13.55**, **02.00**, **05.36** Мода для собак из Беверли-Хиллз: Маленькая рыбка в большом пруду
06.25 Адская кошка: Эйнштейн не любит Иззи
07.15, **16.50**, **20.10**, **02.25** Северная Америка: Изгнанники и скелеты
08.05 Дома на деревьях: Высокое искусство
08.55, **14.20** Аквариумный бизнес: Жизнь рыб и знаменитостей
09.45, **15.10** Адская кошка: Страшно рассмеяться
10.35, **04.49** Дома на деревьях: Хижина для африканского сафари
11.25, **16.00** Плохой пёс: Собака-копака
12.15, **17.40** Мода для собак из Беверли-Хиллз: Деньги на бочку!
12.40, **18.05** Мода для собак из Беверли-Хиллз: Вместе стрижем, вместе живем!
13.05, **18.30**, **03.14** Братья по трясине: Большой экземпляр
13.30, **18.55**, **03.38** Братья по трясине: Крокодилы на болоте
19.20, **04.01** Аквариумный бизнес: Лучший сотрудник месяца
21.00, **01.00** Речные монстры: Атомный убийца
22.00 Я живой: Последний герой
23.00 Укротители аллигаторов: Переезд или банкротство
00.00, **00.30** Шамвари: жизнь на воле

Sci-Fi

06.00, **06.40**, **13.15**, **14.00**, **00.00**, **00.45** Звездные врата
07.20, **21.00**, **02.10** Древние
08.00, **12.30** Остаться в живых
08.45, **09.30**, **14.45**, **15.30** Оборотень
10.15, **16.15** Социо
10.55, **17.00** Алый Мыс
11.50 Грань
17.50, **22.30**, **04.30** Тайны Вселенной
18.30, **23.15**, **05.15** Апокалипсис
19.15, **03.30** Убийство
20.15 Помнить все
21.45, **01.30**, **02.50** Дневники вампира

Евроспорт

04.00 Снукер
06.00, **09.30**, **20.30**, **01.00** Прыжки с трамплина
07.30, **11.00**, **13.00**, **22.00**, **02.30** Теннис
19.00, **23.45** Футбол
20.15 Конный спорт
23.30, **02.15** Ралли

Усадьба

06.00 Ландшафтный дизайн
06.25, **18.30** Мир садовода
07.25 Зеленый дом
07.35 Беспокойное хозяйство
08.00 Высший сорт
08.15 Травовед
08.30 Мегабанщики
09.00, **02.50** Осторожно злая собака
09.25, **03.15** Дачная экзотика
09.55, **19.00**, **03.45** История усадеб
10.20, **04.10** Моя любимая грядка
10.50, **01.45** Сад
11.05, **05.05** Домашняя экспертиза
11.30, **05.30** Сельсовет
11.45, **05.45** Что почем? Эпизод 17
12.00 Зеленая аптека
12.25 Старые дачи
12.50 Деревянная Россия
13.20 Мой любимый сад
14.05 Прогулка по саду
14.35 ТОП-10
15.00 Секреты стиля
15.25 Дачники
15.55, **02.25** Преданья старины глубокой
16.20 Реальная выгода
16.45 Чудеса, диковины и сокровища
17.15 Огородные вредители
17.30 Х/ф
17.45 Дачный эксклюзив
18.15 Домашние заготовки
19.30 Побег из города
20.00 Садовод-джентльмен
20.15 Тихая охота
20.45 Дом, который построил
21.30 Усадьбы будущего
22.00 Дизайн своими руками
22.30 Клумба на крыше
22.45 Я фермер
23.10 Проект мечты №146
23.35 Дети на даче
00.05 Итальянские сады с Монти Доном
01.05 Дачные радости
01.30 Что почем? Эпизод 28
02.00 Нью-Йорк на крыше
04.40 Лавки чудес

Союз

00.00 «Исследуйте Писания»
00.30 «Лаврские встречи со священником Анатолием Першиным»
01.00, **15.05** «У книжной полки»
01.15 «Слово веры»
01.30, **16.30** «Преображение»
01.55, **04.00**, **05.25**, **10.20**, **12.25**, **14.25**, **16.25**, **18.50**, **21.25**, **23.05** «Мульткалендарь»
02.00 «Человек веры»
02.30 «Свет Православия»
02.45 «Источник жизни»
03.00 «Таинства Церкви»
03.30 «Путь к храму»
04.05, **20.05** «Беседы с батюшкой»
04.55, **10.15**, **15.55**, **18.45**, **23.00** «Этот день в истории»
05.00 «Утреннее правило»
05.30 «Душевная вечеря»
06.00 «Доброе слово - утро»
06.15, **10.00**, **11.00**, **12.00**, **13.00**, **14.00**, **15.00**, **16.00**, **16.45**, **18.00**, **18.55**, **20.00**, **21.00**, **21.55** «Союз онлайн»
06.30, **14.30**, **19.00** «Читаем Евангелие вместе с Церковью»
06.40, **14.40**, **19.10** «Читаем апостол»
06.50, **14.50**, **19.20** «Церковный календарь»
07.00 Божественная литургия
10.25 «Песнопения для души»
10.30, **23.30** «Первосвятитель»
10.45 «По святым местам»
11.05, **17.00** Лекция профессора А
12.05, **14.05**, **16.05**, **18.05**, **22.00** «Новости»
12.30 «Скорая социальная помощь»
12.45 «Живое слово отца Иоанна Миронова»
13.15 «Вестник Православия»
13.30 «Доброе слово - день»
15.15 «Точка опоры. Беседы с доктором мед. наук, священником Григорием Григорьевым»
15.30 «Дон Православный»
19.30 «Доброе слово - вечер»
19.45 «В гостях у Дуняши»
21.05, **23.10** «Вечернее правило»
21.30 «Путь паломника»
23.45 «Буква в духе»

Белсат

07.00, **09.30**, **12.40**, **15.15**, **18.30**, **19.30**, **02.05** Студыя «Белсат»
07.25, **13.10** Выбары- 2015 г.
10.10, **15.55** Рэпартэр
10.40 Відзьмо-невідзьмо
11.05 Нафтаправод за плотам
16.25 ГУЛаг (Goulag), д
17.25, **22.20** Д/ф
18.05 54 %
19.00 Маю права
19.20 Гісторыя пад знакам Пагоні
21.00 Аб'ектыў
21.40 ПраСвет
00.15 Цырульніца

Охота и рыбалка

06.00 Охота в Восточной Пруссии
06.25, **20.55** Планета охотника
06.55 Так ловят на Роне
07.50 Поплавочный практикум
08.20 На охотничьей тропе
08.45 Охотничьи традиции и этика
09.00, **01.55** «Радзишевский и К»
09.25, **15.05**, **02.25** Водный мир
09.55, **03.50** Охота по-американски
10.15 Планета рыбака
10.40, **04.40** Клевое место
11.10 Стрелковый спорт
11.20, **05.05** Охота и рыбалка в Якутии
11.40 Мой мир - рыбалка
12.05, **19.30** Советы бывалых
12.20 Мастер мормышки
12.45 Охотничьи меридианы
13.10 Охотничье огнестрельное и холодное оружие
13.15 Охотничьи собаки
13.45 Приключения рыболова
14.10 Рыбалка без границ
14.40 Охота с луком
15.35 Уральская рыбалка
16.05, **02.50** Трофеи
16.30 Универсальный фидер
17.00 Прикладная ихтиология
17.30, **00.15** Оружейные дома мира
18.00 Их становится меньше: горная куропатка
19.00 Морская подводная охота
19.45 Новинки с выставки
20.00 Король реки
20.25 По следам Хемингуэя
21.20 Рыбалка за рыбалкой
21.45 Охотничье оружие
22.00 Сезон охоты
22.30 Нахлыст на разных широтах
22.55 Боб Надд
23.20 Большой троллинг
23.45 Рыбалка с Нормундом Грабовскисом
00.40 Африканское сафари
01.10 Дело вкуса
01.25 Сомы Европы
03.20 Оружейные дома Европы
04.10 Нахлыст
05.30 Следопыт

Беларусь 1

07.10 Існасць
07.35 Х/ф «Кармен»
09.00, **12.00**, **15.00** Новости
09.40, **23.20** Т/с «Два отца и два сына»
10.45 «50 рецептов первого»
11.25 Дача
12.10 «Здоровье»
12.50 «Terra incognita»
13.25 Выход есть
14.00, **00.30** Т/с «Семейные мелодрамы-5»
15.15 Новости региона
15.30 Х/ф «Примета на счастье»
17.30 Х/ф «Я не смогу тебя забыть» 1, 2 с.
21.00 Панорама
21.35 Х/ф «Соседи по разводу»
00.20 День спорта

ОНТ

07.00 «Субботнее утро»
08.00, **09.00**, **16.00**, **20.30** Наши новости
09.05 «Смешарики. Новые приключения»
09.25 «Здоровье»
10.30 «Смак»
11.10 «Идеальный ремонт»
12.10 «Умницы и умники»
13.05 Никита Салопин, Мария Аниканова, Дарья Волга, Даниил Спиваковский в многосерийном фильме «Лист ожидания»
16.15, **21.00** Новости спорта
16.20 Х/ф «Королева бензоколонки»
21.05 Концерт «Мы вместе. Могилевская область»
23.20 «Сегодня вечером»

Беларусь 2

07.00 Приключенческий мультсериал «Клуб Винкс. Школа волшебниц»
07.30 Научное шоу профессора Открывашкина
07.55 Т/с «Моя прекрасная няня»
10.00 Азбука вкуса
10.35, **21.05** Телебарометр
10.40 «Битва экстрасенсов. Третья мировая»
13.00 Копейка в копейку
13.35 Вот это да!
14.10 Т/с «Счастливы вместе»
17.15 «Орел и Решка. Шопинг»
18.10 Х/ф «Плохие парни 2»
21.10 Х/ф «После нашей эры»
22.00 Спортлото 6 из 49, КЕНО
23.10 Хочу в телевизор!
23.15 Т/с «Баффи - истребительница вампиров»

СТВ

06.30 Х/ф «ОДИН ДЕНЬ»
08.15 «Тайны мира с Анной Чапман»
09.10 «Секретные территории»
10.10, **21.55** «Документальный проект»
11.00 «Минск и минчане»
11.40 Т/с «Солдаты 5»
13.30, **16.30**, **19.30** «24 часа»
13.40, **23.45** Х/ф «АРТИСТ»
15.30 «Водить по-русски»
15.50 «Большой город»
16.40 «Наше дело»
16.55 Концерт
17.25 Х/ф «СМЕРТЕЛЬНОЕ ОРУЖИЕ - 2»
20.00 «СТВ спорт»
20.10 Х/ф «НАПРОЛОМ»
01.30 «Москва. День и ночь»

Беларусь 3

07.40, **11.45**, **16.40**, **00.45** «Калейдаскоп»
07.50 Х/ф «Цені знікаюць апоўдні»
08.55 «Размаўляем па-беларуску»
09.25 Х/ф «Майскія зоркі»
10.55 «Нябачны фронт»
11.55 «Камертон»
12.20 Х/ф «Без надзеі»
13.50 «Міклаш Янча. Шчырая размова»
14.40 «Славянскі базар-2015»
16.15 «Раман з лёсам-3»
16.50 «Канец аперацыі «Рэзідэнт»
19.10 «Цені знікаюць апоўдні». Гістарычная драма. 6-я серыя «Цяжкая зіма» СССР, 1971 г.)
20.20 Вандроўка з «Бяседай»
20.45 «Калыханка»
21.05 «Тры дні ў Маскве»
23.15 «Анатолий Длусский. Я родился на этой земле...»
00.05 «Подых струн»

РТР-Беларусь

07.00 «Комната смеха»
07.40 Х/ф «Счастье есть»
11.00, **14.00** ВЕСТИ
11.15, **12.00** ПРЕМЬЕРА
12.45, **14.15** Х/ф «Когда деревья были большими»
14.45 Х/ф «Мама, я женюсь»
16.15 Х/ф «Еще люблю, еще надеюсь...»
17.40 «Субботний вечер»
19.00 «Картина мира»
20.00 ВЕСТИ В СУББОТУ
20.40 Х/ф «Некрасивая Любовь»
22.30 Х/ф «Исцеление»

НТВ-Беларусь

06.05, **08.20** Т/с «Курортная полиция»
08.00, **10.00**, **13.00**, **16.00** «Сегодня»
08.50 «Врачебные тайны плюс»
09.25 «Дело вкуса»
10.25 «Главная дорога»
11.00 «Кулинарный поединок»
11.55 «Квартирный вопрос»
13.20 «Я худею!»
14.15, **16.20** Т/с «Ментовские войны»
18.05 «Следствие вели...»
19.00 «Центральное телевидение»
20.05 «Новые русские сенсации»
21.00 «Ты не поверишь!»
22.00 «50 оттенков. Белова»
23.00 Х/ф «След тигра»
00.40 «Как на духу»

Беларусь 5

06.05, **08.00** Теннис
07.45, **01.35** PRO спорт
10.05, **12.55** Хоккей
11.55 Фактор силы
12.25 Мир английской премьер-лиги
15.10 Селфи
15.25, **20.55**, **22.50** Футбол
15.55 Гандбол
17.35 Плавание
18.55 Волейбол
00.40 Европейский покерный тур

ТВ3

06.00 М/ф
09.35, **05.15** «Нераскрытые тайны»
10.30 «Ргокино»
10.40 «Хроники московского быта»
11.30 «Истории спасения»
12.05 Т/с «Великолепный век»
16.15 М/ф «Мы вернулись! История динозавра»
17.20, **03.55** Д/ф «Басков. Я с музыкой навеки обручен»
19.00 ЛУЧШЕЕ
20.50 Х/ф «Крутая Джорджия»
22.50 Т/с «Секретные материалы»
00.20 «Великолепный век»

Кино Плюс

06.30, **17.15** Х/ф «ПТИЦЫ АМЕРИКИ»
08.00, **02.30** Х/ф «КАК ПОТЕРЯТЬ ДРУЗЕЙ И ЗАСТАВИТЬ ВСЕХ ТЕБЯ НЕНАВИДЕТЬ»
10.00, **04.30** Х/ф «МЕСТО ПОД СОСНАМИ»
12.30 Х/ф «ЭРНЕСТ И СЕЛЕСТИНА: ПРИКЛЮЧЕНИЯ МЫШКИ И МЕДВЕДЯ»
14.00 Х/ф «СЭЙВ-ХАРБОР»
15.30 Х/ф «ДЕВЯТЬ ЖИЗНЕЙ»
19.00 Х/ф «ДИНОМАМА»
20.30 Х/ф «КОРОЛЕВСТВО ПОЛНОЙ ЛУНЫ»
22.30 Х/ф «ШАОЛИНЬ»
00.40 Х/ф «РАДИОЗВЁЗДЫ»

Дом Кино

04.05, **14.30** Исторический детектив «Ликвидация»
05.35 Х/ф «Летние сны»
07.00 Михаил Волков в шпионском фильме «Путь в «Сатурн»
08.25 К юбилею Людмилы Максаковой
10.05 Х/ф «Странное Рождество»
11.45, **02.30** Х/ф «Вызов» 25, 26 с.
13.30, **01.30** Х/ф «Синие ночи» 5 с.
16.10 Х/ф «Трембита»
17.50 Х/ф «Над городом»
19.10 Х/ф «Вокзал для двоих»
21.40 Х/ф «Ширли-Мырли»
00.05 Х/ф «Двое и одна»

ТВ 21

10.00, **18.00**, **02.00** Столыпин
10.50, **18.50** Лучшее предложение
13.00, **21.00**, **02.50** на ТВ-21
14.40, **22.40**, **06.40** Последняя любовь на земле
16.15, **00.15**, **08.15** Замуж на два дня
05.00 Дружба и никакого секса? Мелодрама, комедия, Ирландия, Канада, 2013 г.

МИР

06.00, **08.40**, **12.30**, **04.55** М/ф
06.20 Х/ф «Сицилианская защита»
08.10 «Союзники»
09.30 «Ой, мамочки»
10.00, **16.00** Новости
10.15 «Сделано в СССР»
10.45 Х/ф «Осенний марафон»
13.25 Х/ф «Арсен Люпен»
16.15 Т/с «Маша в законе»
21.00 Х/ф «Человек из Рио»
23.10 Х/ф «Дом на обочине»
01.05 «Культпросвет»
01.50 «Диаспоры»
02.20 Д/ф «По поводу. Летящие по волнам»
03.10 Х/ф «Веселые ребята»

ТВ 1000

06.00 Двухсотлетний человек
08.20 Мисс Конгениальность II: прекрасна и опасна
10.30 Гайд-парк на Гудзоне
12.10 Северная страна
14.20 Голодные игры: И вспыхнет пламя
16.50 Кинг Конг
20.00 Premiere
22.10, **04.00** Хороший немец
00.00 Сотовый
02.00 Ищу друга на конец света

Viasat Explorer

06.00 Старый друг лучше новых двух
06.50 Ржавые тачки на прокачку
07.35 Повелители скорости
08.00, **09.30** Машины с того света
08.45 Классика не стареет!
10.20, **10.45**, **11.10**, **11.35**, **12.00**, **12.25**, **12.50**, **13.15**, **13.40**, **14.05** Как это устроено?
14.30, **14.50**, **15.10** Демонтаж
15.30, **15.50** Нация и инновации
16.15, **17.05**, **17.55**, **23.20**, **00.10** Простые предметы изнутри
18.45 Как устроены города
19.30, **19.50**, **03.05**, **03.25** Торги по-крупному
20.15 Уникальные дома из дерева
21.00, **21.20**, **04.30**, **04.50** Переезд вместе с домом
21.45, **22.05** Нефритовая лихорадка
22.30 НЛО
01.00 Мужская лаборатория Джеймса Мэя
01.55 Не пытайтесь повторить это дома!
02.20 Опасная рыбалка
03.45 Второй шанс в жизни
05.15 Старатели

Viasat History

07.00 Погода, изменившая ход истории
07.30, **03.20** Команда времени
08.25 Тайны прошлого
09.25, **21.00**, **01.35** Мрачное обаяние Адольфа Гитлера
10.20, **21.55** Загадочные авиакатастрофы ВОВ
11.10, **00.40** Тени средневековья
12.00 Рождение, брак и смерть в эпоху средневековья
13.00 Женщины эпохи Реставрации
14.00 Как болезни монархов изменили историю
15.00 О любви британцев к танцам
16.00 Отчаянные дегустаторы отправляются
17.00 История христианства
18.10 Величайшие секреты Библии
19.10 Выдающиеся женщины мировой истории
20.05 Длинные тени Первой мировой войны
22.45 Правда о Галлиполи
23.45, **04.15** Музейные тайны
02.30 Затерянный мир Александра Великого
05.05 Происхождение современных монархий Европы
06.00 Карпов против Каспарова

ТВ 1000 Русское кино

06.20 Военно-полевой роман
08.10 Добрыня Никитич и Змей Горыныч
09.40 Дом с башенкой
11.15 Чистая победа
13.15 Бакенбарды
15.05 Одинок по контракту
16.50 Еще один год
18.50 Легок на помине
20.20 Игры мотыльков
22.05 Форт Росс: В поисках приключений
23.50 Вий 3D
02.10 Охотник
04.00 СМЕРШ

РЕТРоТВ

06.00, **12.00**, **18.00**, **00.00** Намедни 1961 г.
06.40, **12.40**, **18.45** Крах инженера Гарина
07.45, **13.45** Песня года
08.15 Эта неделя в истории
08.45 Вокруг смеха №23
10.25 Игра в четыре руки
14.15 Почти смешная история
15.00 Кабачок 13 стульев
15.55 Музыкальная история
16.00 Спето в СССР
16.45 Вылет задерживается
19.50 Кинопанорама
21.40, **03.40** Преступление в стиле модерн
22.20 Гари Мур: Концерт в Монтрё. Один из последних концертов Гари Мура, 2010 г.
00.55 Свидетель века
01.10, **02.05** Спешите делать добро (фильм-спектакль)
03.10 Утренняя почта
04.20 Крупный калибр, или Тони Ардзента

ВТВ

06.00, **06.30**, **06.00** Музыкальный блок «PLAY»
07.00, **00.30**, **04.00** «ЛОВИ МОМЕНТ»
07.30 М/ф «СМЕШАРИКИ»
07.45 М/ф «МАША И МЕДВЕДЬ»
08.00 Т/с «ЕРАЛАШ»
09.00 Т/с «ВОРОНИНЫ»
10.00, **01.00** «ТУРБО МИКСЕР»
12.00 Х/ф «НЕВЕЗУЧИЕ»
14.00, **23.00** Скетч-шоу «ДАЕШЬ МОЛОДЕЖЬ»
14.30 Кулинарная программа «ДОМАШНЯЯ КУХНЯ»
15.00, **05.00** Т/с «СВАТЬИ»
17.00 Скетч-шоу «ОДНА ЗА ВСЕХ»
17.30 Юмористическое шоу «УРАЛЬСКИЕ ПЕЛЬМЕНИ»
19.00 Т/с «ДВА ОТЦА И ДВА СЫНА»
20.30 Мелодрамма «ПРОСТИ ЗА ЛЮБОВЬ»
23.30 Юмористическое шоу «БЕЗ БАШНИ»
03.30 Скетч-шоу «ВАЛЕРА-ТВ»
04.30 Скетч-шоу «6 КАДРОВ»

RTVi

06.00 «МУЛЬТФИЛЬМЫ»
07.50 Х/ф «ВОЛШЕБНЫЙ ГОЛОС ДЖЕЛЬСОМИНО» 1 с.
09.00, **18.00** «ТАЙМ-КОД»
10.00, **01.30** СНЯТО В СССР «ДЕЖА ВЮ»
12.00 «В НЬЮ-ЙОРКЕ С ВИКТОРОМ ТОПАЛЛЕРОМ»
13.00, **21.00**, **03.30** Х/ф «ЛЮБОВЬ С ПРИВИЛЕГИЯМИ»
15.30 Х/ф «ТЕЛОХРАНИТЕЛЬ»
17.00 «РУССКИЙ АКЦЕНТ»
17.30 Авторская программа Виктора Топаллера «АМЕРИКАНСКИЙ ЛИКБЕЗ»
19.00 «СЕЙЧАС В МИРЕ»
19.15 «ОСОБОЕ МНЕНИЕ»
20.00, **00.30** «ИЗРАИЛЬ ЗА НЕДЕЛЮ»
23.30 Ток-шоу «ЗА ГРАНИЦЕЙ»

Discovery

06.00, **15.10**, **04.25** Уличные гонки: Опасность из Города Ангелов
06.50, **13.30** Идрис Эльба: без тормозов: Дрэг-рейсинг
07.40, **14.20**, **23.00**, **05.13** Мотореставрация: Мотор Сло
08.30 Дорожные ковбои: Вот это жизнь!
09.20 Смертельный улов: Тяжела корона
10.10 Ледяное золото: Соберись или покорись
11.00, **02.50** Ржавая империя: Как в бездонную пропасть
11.50, **12.15**, **22.00**, **22.30** Склады: битва в Канаде
12.40 Охотники за реликвиями: Рикшу вызывали?
13.05 Охотники за реликвиями: Где пушки, там и веселье
16.00 Ванная под ключ: Деревня против города
16.50 Невероятные бассейны: В теплой воде
17.40 Аквариумный бизнес: Большому баскетболисту - большой аквариум
18.30, **19.20**, **20.10** Динамо - невероятный иллюзионист
21.00 Уйти от погони: Южная Каролина
00.00 Речные монстры: Монстр из Меконга
01.00 Быстрые и громкие: Chevy Fleetmaster 1948 г.
02.00 Инженерные просчеты: работа над ошибками
03.38 Как это устроено? Газ для барбекю и покрытие для матраца
04.01 Как это сделано? Туалетная бумага/Абсент/Крикетные мячи

Animal Planet

06.00, **10.35**, **02.00**, **05.36** Мода для собак из Беверли-Хиллз: Деньги на бочку!
06.25, **04.01** Аквариумный бизнес: Сладкие воспоминания
07.15 Аквариумный бизнес: То что доктор прописал
08.05 Аквариумный бизнес: Смех – лучшее лекарство
08.55 Аквариумный бизнес: Жизнь рыб и знаменитостей
09.45 Аквариумный бизнес: Лучший сотрудник месяца
11.00 Золтан - повелитель стаи
11.50 Плохой пёс: Гудини
12.40 Плохой пёс: Совсем испорченные
13.30 Плохой пёс: Неуправляемые животные и мелкие злодейства
14.20 Плохой пёс: Ловкие зверюшки и вредные питомцы
15.10 Плохой пёс: Кто в доме хозяин
16.00 Плохой пёс: Собаки-клептоманы и фокусники
16.50 Плохой пёс: Разрушители жилья
17.40 Плохой пёс: Бессовестные грязные собаки
18.30 Плохой пёс: Кошки и большие неприятности
19.20, **03.14** Полиция Майами: отдел по защите животных: Предательство
20.10, **02.25** Северная Америка: Северная Америка: в кадре
21.00, **21.30** Охотница на змей
22.00 В поисках королевской кобры
23.00 Укротители аллигаторов: Смотрители затерянного парка
00.00, **00.30** Шамвари: жизнь на воле
01.00 Ветеринар Бондай Бич
04.49 Дома на деревьях: Дом с бабочками

Sci-Fi

06.00, **06.45**, **07.30**, **08.15**, **09.00** Тайны Вселенной
09.45, **10.30**, **11.15**, **12.00**, **12.45**, **04.35**, **05.15** Оборотень
13.30, **14.15**, **15.00**, **00.50**, **01.35**, **02.20** Говорящая с призраками
15.45, **16.30**, **03.05**, **03.50** Социо
17.15, **18.00**, **18.45**, **19.30** Грань
20.15 Убийство
21.15, **22.00**, **22.40**, **23.20**, **00.05** Древние

Евроспорт

04.00, **05.00**, **11.00**, **20.00**, **02.30** Прыжки с трамплина
06.00 Мотоспорт
06.30 Автогонки
09.15, **10.30**, **13.15**, **13.45**, **14.15**, **19.00** Автоспорт
12.30 WATTS! Избранное сентября
15.30, **16.00**, **18.00**, **03.00** Теннис
21.15, **22.00** 1 Боевые искусства
00.00, **01.05** Конный спорт
02.00 Ралли

Усадьба

06.00, **16.40** Дизайн своими руками
06.30, **17.40** Дачные радости
07.00, **16.10** История усадеб
07.30, **18.10**, **02.10** Клумба на крыше
07.45, **05.30** Преданья старины глубокой
08.15 Быстрые рецепты
08.30, **00.45** Старые дачи
08.55, **01.15** Деревянная Россия
09.25 80 лучших садов мира
10.25, **19.25** Что почем? Эпизод 28
10.40, **02.25** Я фермер
11.10, **23.15** Прогулка по саду
11.40, **22.45** Мегабанщики
12.10, **19.40** Высший сорт
12.25, **00.15** Домашние заготовки
12.40, **02.55** Дачники
13.10 Реальная выгода
13.30 Секреты стиля
14.00, **23.45** Побег из города
14.30, **00.30** Огородные вредители
14.45 Тихая охота
15.15 В лесу родилась
15.40 Усадьбы будущего
17.10, **01.40** Живем за городом
18.25 Итальянские сады с Монти Доном
19.55 Вечеринка в саду
20.25 Умный дом
20.55 Домашняя экспертиза
21.20 Мир садовода
21.50, **04.35** Сравнительный анализ
22.20 Русский сад
03.20 Дизайн по высшему разряду
04.20 Х/ф
05.05 Беспокойное хозяйство

Союз

00.00, **10.30** «Учимся растить любовью»
00.30 «Мысли о прекрасном»
01.00 Д/ф
01.55, **04.00**, **05.25**, **10.20**, **12.25**, **14.25**, **18.50**, **21.25**, **23.05** «Мульткалендарь»
02.00, **12.05** «Канон»
02.30 «Открытая Церковь»
02.45 «Слово пастыря»
03.00 «Московская Духовная Академия в лицах»
03.30, **14.05** «Церковь и общество»
04.05 «Беседы с батюшкой»
04.55, **10.15**, **13.25**, **18.45**, **23.00** «Этот день в истории»
05.00, **07.05** «Утреннее правило»
05.30 «Митрополия»
06.00, **12.30** «У книжной полки»
06.15 «Точка опоры. Беседы с доктором мед. наук, священником Григорием Григорьевым»
06.30, **14.30**, **19.00** «Читаем Евангелие вместе с Церковью»
06.40, **14.40**, **19.10** «Читаем апостол»
06.50, **14.50**, **19.20** «Церковный календарь»
07.00, **08.00**, **08.55**, **11.00**, **12.00**, **14.00** «Союз онлайн»
07.30 «Купелька»
07.45 «Скорая социальная помощь»
08.05 «Исследуйте Писания»
08.30 «Творческая мастерская»
09.00 «Седмица»
09.30, **21.45** «Духовные размышления»
09.45 «Путь к храму»
10.00 «Источник жизни»
10.25 «Песнопения для души»
11.05 «Путь паломника»
11.30 «Кузбасский ковчег»
12.45 «Интервью митрополита Лонгина»
13.00 «Таинства Церкви»
13.30 «Доброе слово - день»
15.00 Всенощное бдение (прямая трансляция)
18.00 «Слово»

26 сентября
СУББОТА

Именины в этот день
Леонтий, Валериан, Корнилий.
По католическому календарю:
Кузьма, Демьян.

18.15 «Мир Православия»
18.55, **20.00**, **21.00**, **21.55** Информация
19.30 «Доброе слово - вечер»
19.45 «Комментарий недели»
20.05 «Первосвятитель»
21.05, **23.10** «Вечернее правило»
21.30 «Неизведанное Православие»
22.00 Лекция профессора А
23.30 «Воскресные беседы с епископом Каскеленским Геннадием»
23.45 «Интервью в Московской Духовной Академии»

Белсат

07.00, **07.55**, **01.45** Студыя «Белсат»
07.25 Маю права
07.45 Гісторыя пад знакам Пагоні
10.05 Прыгоды і паходы, спазнаваўчы мультсерыял: Сродкі сувязі
10.15 Цюхця, што ты за стварэнне?!, мультсерыял
10.20 Між намі, бусламі, анімацыйны серыял для дзяцей
10.45 Дзяўчына з мокрай галавою, серыял
11.15 Два на два (тэледыскусія): Сяргей Жбанаў і Серж Наўродскі: Канец «беларускага эканамічнага цуду»
11.45 Асабісты капітал
12.05 Натхненне, рэпартаж
12.20 Цырульніца
14.05, **01.55** ПраСвет
14.40, **21.55**, **02.35** Д/ф
16.35 Рэпартэр
17.00 Беларусы ў Польшчы
17.15 Mad Men
18.00 Ратаўнікі, серыял
18.50 Загадкі беларускай гісторыі: Касцюшка contra Суворaў
19.05 Апошнія сакрэты Трэцяга Райху, дак
20.00 Зона «Свабоды»
20.35 Мова нанова: Гатэль
21.00 Аб'ектыў
21.10 Форум
22.40 Лютэр
00.40 Відзьмо-невідзьмо
01.10 Зоры не спяць

Охота и рыбалка

06.00 Школа нахлыста Ника Харта
06.35 Уральская рыбалка
07.00 Нахлыст на разных широтах
07.30, **17.45** На охотничьей тропе
07.55, **14.50**, **02.15** Оружейные дома мира
08.25 Прикладная ихтиология
08.50 Мастер мормышки
09.15, **17.30** Охотничье оружие
09.30, **01.45** Охотничьи меридианы
10.00, **17.00** Сомы Европы
10.30, **19.15** Рыбалка с Нормундом Грабовскисом
11.00, **22.30** Рыболовные путешествия
11.55, **23.25** Африканское сафари
12.25, **20.10** Сезон охоты
12.50, **05.05** Водный мир
13.20 Универсальный фидер
13.45, **01.15** По следам Хемингуэя
14.20, **04.35** Охота в Мачарес
15.20, **23.55** Поплавочный практикум
15.50 Рыбалка за рыбалкой
16.15 Дело вкуса
16.30 Рыбалка без границ
18.15 Европейская охота
19.45 Уроки рыбной ловли
20.40 Меткий выстрел
21.05 Я и моя собака
21.30 Европейские рыбалки
00.25 Охота и рыбалка в Якутии
00.50 Приключения рыболова
02.40 Рыбалка в Нижнем Прикамье
03.10 Мой мир - рыбалка
03.40 Подводная охота
04.05 Охота с луком
05.30 Морская подводная охота

27 сентября ВОСКРЕСЕНЬЕ

Именины в этот день
Иван.
По католическому календарю:
Винсент, Демьян, Амадей.

Беларусь 1

07.15 Х/ф «Соседи по разводу»
08.50 Слово Митрополита Павла на праздник Воздвижения Креста Господня
09.00, **12.00**, **12.10**, **15.00** Новости
09.10 «Арсенал»
09.40, **01.05** Т/с «Как выйти замуж за миллионера-2»
10.45 «50 рецептов первого»
11.20 XXL WOMAN TV
12.35 Зона Х
13.05 Большой репортаж
13.40 Коробка передач
14.15 Вокруг планеты
15.15 Твой город
15.30 Х/ф «Это моя собака»
17.20 Х/ф «Два Ивана» 1, 2 с.
21.00 Главный эфир
22.15 Клуб редакторов
22.55 Навіны надвор'я
23.15 Х/ф «Примета на счастье»

ОНТ

07.00 «Воскресное утро»
08.00, **09.00**, **16.00** Наши новости
09.05 «Воскресная проповедь»
09.20 «Смешарики. ПИН-код»
09.35 «Непутевые заметки»
09.55 «Пока все дома»
10.40 «Фазенда»
11.15 «Брэйн-ринг»
12.25 «1812»
14.30 «Теория заговора»
15.30 К 120-летию Сергея Есенина
16.15 Новости спорта
16.20 Т/с «Есенин»
20.00 Контуры
23.20 Х/ф «Отпетые мошенники»

Беларусь 2

07.05 Приключенческий мультсериал «Клуб Винкс. Школа волшебниц»
08.45 Хочу в телевизор!
08.50 Т/с «Счастливы вместе»
10.35 Я хочу это увидеть!
11.15, **20.05** Телебарометр
11.20 Ваше лото
11.50 Пятерочка
12.05 Т/с «Моя прекрасная няня»
14.10 Х/ф «Плохие парни 2»
16.45 Х/ф «Человек-паук 2»
19.15 Суперлото
20.40 Кипяток
21.10 Х/ф «Метод Фрейда» 1, 2 с.
22.00 Спортлото 5 из 36, КЕНО
23.20 Х/ф «Призраки» 1 с.
00.25 Т/с «Как я встретил вашу маму»

СТВ

06.35 Т/с «Афромосквич»
07.25 «Добро пожаловаться»
07.45, **16.50** «Автопанорама»
08.15 Х/ф «СМЕРТЕЛЬНОЕ ОРУЖИЕ - 2»
10.15 «Чистая работа»
11.00 «Большой завтрак»
11.40 «Культурная столица»
12.10 «Дорогая передача»
12.30 Т/с «Солдаты 5»
13.30, **16.30** «24 часа»
13.40, **00.25** Х/ф «ИГРА В ЧЕТЫРЕ РУКИ»
15.35 «Водить по-русски»
16.00 «Центральный регион»
17.20 «Военная тайна с Игорем Прокопенко»
19.30 «Неделя»
20.25 Х/ф «ДЖЕЙН ЭЙР»
22.30 «Званый ужин»
02.15 «Москва. День и ночь»

Беларусь 3

08.00, **14.35**, **17.20**, **00.10** «Калейдаскоп»
08.10 «Цені знікаюць апоўдні». Гістарычная драма. 6-я серыя «Цяжкая зіма» СССР, 1971 г.)
09.20 «Канец аперацыі «Рэзідэнт»
11.40 «Подых струн»
12.20 «Анатолий Длусский. Я родился на этой земле...»
13.15 «Наперад у мінулае»
13.40 Хіт-парад «Сто песень для Беларусі»
14.45, **22.00** «Нестар Бурма»
16.10 «Справы фамільныя»
16.40 «Застылая музыка Лангбарда»
17.30 «Тры дні ў Маскве»
19.40 Х/ф «Цені знікаюць апоўдні»
20.45 «Калыханка»
21.05 Канцэрт ансамбля народнай музыкі «Бяседа»
23.25 «Гарачае лета 1968 года»

РТР-Беларусь

07.00 Х/ф «ХА»
07.45 Х/ф «Исцеление»
11.00, **14.00** ВЕСТИ
11.15 «Сам себе режиссер»
12.05 «Смехопанорама»
12.35 «Утренняя почта»
13.15 «Комната смеха»
14.15 Большой праздничный концерт
16.00 Х/ф «Жди меня, Анна»
17.45 ПРЕМЬЕРА
20.00 ВЕСТИ НЕДЕЛИ
21.30 Ток шоу «Что происходит»
22.30 Х/ф «Самое главное»
00.15 «Воскресный вечер с Владимиром Соловьевым»

НТВ-Беларусь

06.10, **08.20** Т/с «Курортная полиция»
08.00, **10.00**, **13.00**, **16.00** «Сегодня»
08.55 «Медицинские тайны»
09.25 «Едим дома»
10.25 «Первая передача»
11.00 «Чудо техники»
11.50 «Дачный ответ»
13.20, **16.20** Т/с «Ментовские войны»
17.10 «Следствие ведут...»
18.00 «Акценты недели»
18.55 «Точка»
20.00 Х/ф «Петрович»
23.30 «Большинство»

Беларусь 5

06.05, **14.00**, **22.45** Теннис
08.00, **00.40** PRO спорт
08.15 Плавание
10.05, **15.55** Волейбол
12.05 Гандбол
13.35 Овертайм
17.55 Футбол
20.00 Смешанные единоборства
22.05 Хоккей для всех

ТВ3

06.00 М/ф
10.15, **05.15** «Нераскрытые тайны»
11.10 «Барышня и кулинар»
11.45 Т/с «Каменская»
15.10 «Сто вопросов взрослому»
16.00 «Жена. История любви»
17.20 «Без обмана»
18.10 Д/ф «Боль»
19.50, **04.35** «Доказательство вины»
20.40 Большое кино: «Превосходство Борна»
22.45 «Осторожно мошенники!»
23.15 «Временно доступен»
00.10 Т/с «Секретные материалы»
01.40 «Каменская»

Кино Плюс

06.50, **18.50** Х/ф «ЭРНЕСТ И СЕЛЕСТИНА: ПРИКЛЮЧЕНИЯ МЫШКИ И МЕДВЕДЯ»
08.30, **02.30** Х/ф «КОРОЛЕВСТВО ПОЛНОЙ ЛУНЫ»
10.30, **04.30** Х/ф «ШАОЛИНЬ»
12.40 Х/ф «ХРАБРОЕ СЕРДЦЕ»
14.30 Х/ф «КАК ПОТЕРЯТЬ ДРУЗЕЙ И ЗАСТАВИТЬ ВСЕХ ТЕБЯ НЕНАВИДЕТЬ»
16.30 Х/ф «МЕСТО ПОД СОСНАМИ»
20.30 Х/ф «МАРАФОН»
22.30 Х/ф «ЛИЦА В ТОЛПЕ»
00.30 Х/ф «САНДРИН ПОД ДОЖДЁМ»

Дом Кино

04.05, **14.30** Исторический детектив «Ликвидация»
05.35 Х/ф «Нас венчали не в церкви»
07.05 Х/ф «Бой после победы»
09.55 Х/ф «Свадьба с приданым»
11.45, **02.30** Х/ф «Вызов» 27, 28 с.
13.30, **01.30** Х/ф «Синие ночи» 6 с.
16.10, **22.35** Золото «Мосфильма»
17.50 Х/ф «Чисто английское убийство»
20.40 Х/ф «Караси»
00.05 Х/ф «Чёрный монах»

ТВ 21

10.00, **18.00**, **02.00** Столыпин
10.50, **18.50**, **02.50** Учитель английского
12.25, **20.25**, **04.25** на ТВ-21
14.20, **22.20**, **06.20** Вот это любовь
15.55, **23.55**, **07.55** Страсти Христовы

МИР

06.00 «Миллион вопросов о природе»
06.15 М/ф
08.35 «Знаем русский»
09.30 «С миру по нитке»
10.00, **16.00** Новости
10.15 «Почему я?»
10.45 Т/с «Обратный отсчет»
14.10 Х/ф «Всадник без головы»
16.15, **22.00** Т/с «Одержимый»
21.00 Итоговая программа «Вместе»
23.00 Х/ф «Арсен Люпен»
01.35 Д/ф «По поводу.Кристиан Диор. Империя женственности»
02.30 Х/ф «Залезь на Луну»
04.10 Х/ф «Сердца четырех»

ТВ 1000

06.00 Магия слов: История Дж
07.30 28 дней
09.10 Шеф
10.40 Кинг Конг
13.50 Испанский-английский
16.10 Эд из телевизора
18.15 Быть Флинном
20.00 Предел риска
21.45 Ищу друга на конец света
23.30 А вот и Полли! США, романтическая комедия, 2004 г.
01.10 Я - Сэм
03.30 Мех: Воображаемый портрет Дианы Арбус

Viasat Explorer

06.00, **06.45**, **07.30** Второй шанс в жизни
08.20, **08.45**, **09.05**, **22.45** Не пытайтесь повторить это дома!
09.30, **10.30** Мужская лаборатория Джеймса Мэя
11.30 История игрушек Джеймса Мэя: железнодорожные гонки Великобритания, документальный фильм, 2013 г.
12.30, **13.20**, **14.10** Простые предметы изнутри
15.00, **15.45** Грандиозные переезды
16.30, **16.50**, **17.15**, **17.35** Торги по-крупному
18.00 Уникальные дома из дерева
18.45, **19.05** Переезд вместе с домом
19.30 Опасная рыбалка
20.15 ПРЕМЬЕРА
21.10 НЛО
22.00 Непобедимый воин
23.10 Невероятный Гудвин
23.55 Изобретатель на миллион
00.40, **01.25**, **02.10** Аллея торнадо
02.55 Полярные летчики
03.40 Гениальные системы
04.30 Амазонка с Брюсом Пэрри
05.30 В поисках биотоплива

Viasat History

07.00 Погода, изменившая ход истории
07.25, **03.20** Команда времени
08.20 Тайны прошлого
09.20 Тайная война
10.15 Тени средневековья
11.00, **12.00**, **13.00** Восток - Запад: путешествия из центра мира
14.00 Женщины эпохи Реставрации
15.00 Отчаянные дегустаторы отправляются
16.00 Как болезни монархов изменили историю
17.00 О любви британцев к танцам
18.05, **00.40** Белая королева и ее соперницы
19.00 Трагическая судьба российских царевен
20.05 Иерусалим
21.00 PREMIERE
22.00 Гитлер глазами Евы Браун
22.55 Мрачное обаяние Адольфа Гитлера
23.50, **04.15** Музейные тайны
01.40 Святая инквизиция
02.30 Затерянный мир Александра Великого
05.00 Скрытые угрозы викторианской эпохи
06.05 Загадочные авиакатастрофы ВОВ

ТВ 1000 Русское кино

06.20 Дежа вю
08.10, **09.55** Савва Морозов
11.40 Привычка расставаться
13.10 Оно
15.20 Путешествие автостопом
16.50 Форт Росс: В поисках приключений
18.30 День денег
20.20 Спираль
22.05 Сокровища О
00.00 Парень с Марса
01.40 Охотник
03.30 Год телёнка
05.00 Добрыня Никитич и Змей Горыныч

РЕТРоТВ

06.00, **12.00**, **18.00**, **00.00** Намедни 1961 г.
06.40, **12.45** Крах инженера Гарина
07.45 Песня года
08.15 Почти смешная история
09.00 Кабачок 13 стульев
09.55 Музыкальная история
10.00 Спето в СССР
10.45 Вылет задерживается
13.50 Кинопанорама
15.40, **21.40**, **03.45** Преступление в стиле модерн
16.20 Гари Мур: Концерт в Монтрё. Один из последних концертов Гари Мура, 2010 г.
18.55 Свидетель века
19.10, **20.05** Спешите делать добро (фильм-спектакль)
21.10 Утренняя почта
22.20 Крупный калибр, или Тони Ардзента
01.00 Песня года-83
03.10 Top of the Pops 1984 г.
04.15 Самая красивая жена

ВТВ

06.00, **06.30**, **06.00** Музыкальный блок «PLAY»
07.00, **00.30**, **04.00** «ЛОВИ МОМЕНТ»
07.30 М/ф «СМЕШАРИКИ»
07.45 М/ф «МАША И МЕДВЕДЬ»
08.00 Т/с «ЕРАЛАШ»
09.00 Т/с «ВОРОНИНЫ»
10.00, **01.00** «ТУРБО МИКСЕР»
12.00 Т/с «ДВА ОТЦА И ДВА СЫНА»
13.30 Make-over шоу «УСПЕТЬ ЗА 24 ЧАСА»
14.30 РЕАЛИТИ-ШОУ «ЖЕНАТЫ С ПЕРВОГО ВЗГЛЯДА»
15.30 Скетч-шоу «ОДНА ЗА ВСЕХ»
16.00, **04.30** Скетч-шоу «6 КАДРОВ»
16.30 Мелодрамма «ПРОСТИ ЗА ЛЮБОВЬ»
19.00 Юмористическое шоу «УРАЛЬСКИЕ ПЕЛЬМЕНИ»
20.30 Х/ф «БАНДИТКИ»
22.50 Скетч-шоу «ДАЕШЬ МОЛОДЕЖЬ»
23.30 «КИНО В ДЕТАЛЯХ»
03.30 Скетч-шоу «ВАЛЕРА-ТВ»
05.00 Т/с «СВАТЬИ»

RTVi

06.00, **13.00** «ИЗРАИЛЬ ЗА НЕДЕЛЮ»
07.00 «МУЛЬТФИЛЬМЫ»
08.20 Х/ф «ВОЛШЕБНЫЙ ГОЛОС ДЖЕЛЬСОМИНО» 2 с.
09.30, **00.00** Авторская программа Виктора Топаллера «АМЕРИКАНСКИЙ ЛИКБЕЗ»
10.00 СНЯТО В СССР «ЗДРАВСТВУЙ И ПРОЩАЙ»
12.00 Д/ф «НЕИЗВЕСТНАЯ ПЛАНЕТА». «Китайские монастыри (2 части)»
14.00, **21.00**, **01.00** Х/ф «ЗАЯЦ НАД БЕЗДНОЙ»
16.00 «ОТКРЫТЫЙ УРОК С ДМИТРИЕМ БЫКОВЫМ. РУССКАЯ ЛИТЕРАТУРА»
17.00, **23.00**, **05.00** «ТАЙМКОД»
18.00 Ток-шоу «ЗА ГРАНИЦЕЙ»
19.00 «СЕЙЧАС В МИРЕ»
19.15 «ОСОБОЕ МНЕНИЕ»
20.00 «В НЬЮ-ЙОРКЕ С ВИКТОРОМ ТОПАЛЛЕРОМ»
00.30 «РУССКИЙ АКЦЕНТ»
03.00 Х/ф «НАШЕСТВИЕ»

Discovery

06.00 Ржавая империя: Как в бездонную пропасть
06.50, **00.00** Охотники за реликвиями: Рикшу вызывали?
07.15, **00.30** Охотники за реликвиями: Где пушки, там и веселье
07.40, **08.05** Склады: битва в Канаде
08.30, **02.50** Инструкция по созданию: Самолетное крыло
09.20 Инженерные просчеты: работа над ошибками
10.10 Уйти от погони: Южная Каролина
11.00, **02.00** В поисках сокровищ: змеиный остров
11.50 Аквариумный бизнес: Большому баскетболисту - большой аквариум
12.40 Невероятные бассейны: В теплой воде
13.30, **20.10** И снова не пытайтесь повторить: Худшие идеи
14.20, **21.00** Разрушители легенд: Специальный выпуск: Симпсоны
15.10, **22.00** Через магию к звёздам
16.00, **04.25** Уйти от погони: За кадром
16.50, **05.13** Уйти от погони: Новая Зеландия
17.40 Уйти от погони: Мексика
18.30 Ледяное золото: Соберись или покорись
19.20 Дорожные ковбои: Вот это жизнь!
23.00 Идрис Эльба: без тормозов: Дрэг-рейсинг
01.00 Быстрые и громкие: Дряхлый Rambler
03.38 Как это устроено? Скейтборды и плетёнки
04.01 Как это сделано? Салат/Веревка/Инсулин

Animal Planet

06.00, **10.35**, **02.00**, **05.36** Мода для собак из Беверли-Хиллз: Вместе стрижем, вместе живем!
06.25 Братья по трясине: Воины по выходным
06.50 Братья по трясине: Спецдоставка
07.15 Братья по трясине: Хороший, плохой и кровавый
07.40 Братья по трясине: Если дождь, так уж ливень
08.05 Братья по трясине: Если дерево упало в болото
08.30 Братья по трясине: Последнее пристанище
08.55 Братья по трясине: Партнеры по тине
09.20 Братья по трясине: Пол аллигаторов
09.45 Братья по трясине: Большой экземпляр
10.10 Братья по трясине: Крокодилы на болоте
11.00 Введение в собаковедение: Боксер, бишон-фриз, ньюфаундленд, бигль, такса
11.50 Остров орангутангов: Перехитрим вымирание
12.15 Остров орангутангов: Ангел в раю
12.40 Остров орангутангов: Без границ
13.05 Остров орангутангов: Плыви или тони
13.30 Остров орангутангов: Бойцовский клуб
13.55 Остров орангутангов: Родственные души
14.20 Остров орангутангов: Мы одна семья
14.45 Остров орангутангов: Нет дыма без
15.10 Остров орангутангов: Обоюдоострый меч
15.35 Остров орангутангов: Подростковые комплексы
16.00 Остров орангутангов: Цепная реакция
16.25 Остров орангутангов: Прогулка на воле
16.50 Остров орангутангов: Переезд
17.15, **17.40**, **18.05**, **18.30**, **18.55** Знакомство с орангутангами
19.20 Беловежская пуща: первозданный лес
20.10, **02.25** Северная Америка: Северная Америка: лучшие 10
21.00 Речные монстры: Атомный убийца
22.00 Суперзмея-людоед
23.00 Укротители аллигаторов
00.00, **00.30** Шамвари: жизнь на воле
01.00, **03.14** Золтан - повелитель стаи
04.01 Аквариумный бизнес: То что доктор прописал
04.49 Дома на деревьях: Секвойя, уходящая ветвями в небо

Sci-Fi

06.00, **06.20**, **06.40**, **07.00**, **07.20**, **07.40** Чужие
08.00, **08.45** Апокалипсис
09.30, **10.15**, **11.00**, **11.45**, **12.30**, **04.40**, **05.20** Оборотень
13.15, **14.00**, **14.45**, **00.45**, **01.30**, **02.15** Говорящая с призраками
15.30, **16.30**, **03.00**, **03.50** Алый Мыс
17.25, **18.10**, **19.30**, **20.15** Остаться в живых
21.00, **21.45**, **22.30**, **23.15**, **00.00** Дневники вампира

Евроспорт

04.00 Боевые искусства
06.00, **23.30** Ралли
06.30, **09.30**, **10.30**, **13.45**, **14.15**, **18.00**, **23.15** Автоспорт
07.30, **15.30**, **20.15** Теннис
11.30, **12.30**, **22.00**, **00.00**, **02.00** Футбол
16.00, **19.45** Прыжки с трамплина

Усадьба

06.00, **17.10** Мегабанщики
06.30, **19.25** Прогулка по саду
07.00 Дачники
07.25 Быстрые рецепты
07.40, **02.25** В лесу родилась
08.05, **01.25** Тихая охота
08.35, **14.35** Клумба на крыше
08.50 Реальная выгода
09.10, **18.40** Огородные вредители
09.25, **16.25** Домашние заготовки
09.40, **16.10** Высший сорт
09.55 Побег из города
10.25, **01.00** Усадьбы будущего
10.55, **23.15** История усадеб
11.25, **00.30** Дизайн своими руками
11.55, **23.45** Дачные радости
12.25 80 лучших садов мира
13.25, **00.15** Что почем? Эпизод 28
13.40 Секреты стиля
14.10 Старые дачи
14.50 Деревянная Россия
15.20 Мой любимый сад
16.40, **01.55** Живем за городом
17.40 Возрождение усадьбы
18.55 Я фермер
19.55 Вечеринка в саду
20.25 Умный дом
20.55, **03.15** Школа ландшафтного дизайна
21.20 Проект мечты №101
21.50, **05.30** Сравнительный анализ
22.15 Дом для жизни
02.50 Русский сад
03.45 Чудеса, диковины и сокровища
04.10 ТОП-10
04.35 Дачный эксклюзив
05.05 Дети на даче

Союз

00.00, **15.05** «Верую! Из жизни знаменитых современников»
01.00 Д/ф
01.55, **04.00**, **05.25**, **10.20**, **12.25**, **14.25**, **18.50**, **21.25**, **23.05** «Мульткалендарь»
02.00, **12.05** «Библейский сюжет»
02.30 «Кузбасский ковчег»
03.00 «Мир Православия»
03.30 «Глаголь»
04.05 «Седмица»
04.30 «Слово истины»
04.45 «О земном и небесном»
04.55, **10.15**, **13.25**, **18.45**, **23.00** «Этот день в истории»
05.00 «Утреннее правило»
05.30 «Воскресные беседы с епископом Каскеленским Геннадием»
05.45 «Обзор прессы»
06.00, **11.45**, **12.30** «У книжной полки»
06.15 «Интервью митрополита Лонгина»
06.30, **14.30**, **19.00** «Читаем Евангелие вместе с Церковью»
06.40, **14.40**, **19.10** «Читаем апостол»
06.50, **14.50**, **19.20** «Церковный календарь»
07.00 Божественная литургия (прямая трансляция)
10.00 «Хранители памяти»
10.25 «Песнопения для души»
10.30 «Церковь и мир»
11.00, **12.00**, **14.00**, **15.00**, **16.00**, **18.00**, **18.55**, **20.00** «Союз онлайн»
11.05 «Преображение»
11.15 «Выбор жизни»
11.30 «Слово веры»
12.45 «Интервью в Московской Духовной Академии»
13.00 «Душевная вечеря»
13.30 «Доброе слово - день»
14.05 «На все лады»
16.05 «Лаврские встречи со священником Анатолием Першиным»
16.30 «Комментарий недели»
16.45 «Всем миром!»
17.00 «Лекции в Сретенской Духовной Семинарии»
18.05 «События недели»
19.30 «Доброе слово - вечер»
19.45 «Купелька»
20.05 «В студии - протоиерей Димитрий Смирнов»
21.05, **23.10** «Вечернее правило»
21.30 «Беседы с Владыкой Павлом»
21.55 Информация
22.00 Лекция профессора А
23.30 «Первосвятитель»
23.45 «История Церкви на Урале»

Белсат

07.00 Студыя «Белсат»
07.10 ПраСвет
07.50 Прыгоды і паходы, спазнаваўчы мультсерыял: Сродкі сувязі
08.00, **11.15** Цюхця, што ты за стварэнне?!, мультсерыял
08.05, **11.20** Між намі, бусламі, анімацыйны серыял для дзяцей
08.30, **15.10** Зона «Свабоды»
09.05 Маю права
09.30 Беларусы ў Польшчы
09.45 Два на два (тэледыскусія): Сяргей Жбанаў і Серж Наўродскі: Канец «беларускага эканамічнага цуду»
10.20 Рэпартэр
10.50 Загадкі беларускай гісторыі: Касцюшка contra Суворaў
11.05 Прыгоды і паходы, спазнаваўчы мультсерыял: Атрутныя і небяспечныя расліны
11.45 Дзяўчына з мокрай галавою, серыял
12.20 Мова нанова: Гатэль
12.40 54 %
13.05 Рамантычны канцэрт:
13.45 Апошнія сакрэты Трэцяга Райху, дак
14.40 Відзьмо-невідзьмо
15.45 Форум
16.30 Лютэр
18.30 Кулінарныя падарожжы Робэрта Макловіча
19.00, **20.25** Д/ф
19.45 Сведкі: Паддашак
20.00 Эксперт
21.25 Кінаклуб: «Анегін»
21.40 Анегін
23.25 Mad Men
00.15 Кітай і рэальнасць

Охота и рыбалка

06.00, **22.55** Дело вкуса
06.15 Уральская рыбалка
06.40, **15.30**, **04.25** Охотничьи меридианы
07.05 Оружейные дома Европы
07.35, **16.55** Водный мир
08.00, **16.00**, **01.20** Рыболовные путешествия
08.55, **17.20** Африканское сафари
09.25, **02.40** Оружейные дома мира
09.55, **01.00** Рыбалка за рыбалкой
10.20, **02.15** Большой троллинг
10.45, **04.55** Их становится меньше: горная куропатка
11.50, **00.10** Охотничье оружие
12.05, **19.15** Поплавочный практикум
12.35, **23.40** Рыбалка без границ
13.05, **23.10** Сомы Европы
13.35 Охота в горах Алтая
14.05 Сезон охоты
14.35, **22.25** Рыбалка с Нормундом Грабовскисом
15.05 Мастер мормышки
17.50 Охота с луком
18.20 Так ловят на Роне
19.45 Уроки рыбной ловли
20.10 Я и моя собака
20.40 Меткий выстрел
21.05 Карпфишинг
21.30 Рыбалка с Дэйвом Барэмом
21.55 На охотничьей тропе
00.25 Охота и рыбалка в Якутии
00.45 Стрелковый спорт
03.05 Универсальный фидер
03.35 Прикладная ихтиология
04.00 Подводная охота

ОКНА * ДВЕРИ * ПВХ
низкая цена
высокое качество
АКЦИЯ! -5% 2 окна
АКЦИЯ! -10% 3 окна и более
ОТ ЗАМЕРА ДО МОНТАЖА
ТЕПЛЫЕ ОТКОСЫ
ТЕПЛЕЕ СВЕТЛЕЕ НАДЕЖНЕЕ ДОЛГОВЕЧНЕЕ
8-029-339-03-50 8-033-685-34-08
ИП Молев С.Н. УНП 591733572.

РЕШУ ЛЮБЫЕ ПРОБЛЕМЫ С КОМПЬЮТЕРОМ, НОУТБУКОМ, НЕТБУКОМ.
Установка Windows, программного обеспечения, игры, антивирус. Чистка, сборка, настройка, ремонт, модернизация. Быстро, очень низкие цены. На все виды работ гарантия. Без выходных.
Выезд специалиста по городу бесплатно.
Тел.: 8-029-507-92-59
ИП Попов И.Г., УНП 590879231

ОКНА ДВЕРИ СИСТЕМЫ БАЛКОННОГО ОСТЕКЛЕНИЯ
ORBITA
REHAU НАРОДНАЯ МАРКА БЕЛАРУСИ 2015 SALAMANDER
качественный немецкий профиль
надежная фурнитура
короткие сроки, низкие цены
отделка откосов
пенсионерам скидки
vel.8029 9412969 mts.8029 5742969
ИП Гришкевич Д.Ф., УНП 961405130

МОНТАЖ ОТОПЛЕНИЯ
ВОДОСНАБЖЕНИЯ, КОТЛОВ, КОЛОНОК, ДУШЕВЫХ КАБИН, ТЕПЛОГО ПОЛА, ПРОМЫВКА ОТОПЛЕНИЯ, (СТАЛЬ, ЧУГУН)
Тел. 8-044-477-61-86, 8-025-769-24-99
ИП Маркач А.В., УНП 591738837

ДОРОГО ПРИНИМАЕМ Б/У АККУМУЛЯТОРЫ
21.09.15 в г. Слониме возле Коссовского рынка с 10.00 до 13.00
Возможен вывоз АКБ нашим транспортом
МТС (029) 829-46-60
www.1ak.by
ПАК ГРУППА КОМПАНИЙ "Первая аккумуляторная компания"
Лиц.02260/13-19/13 (24.05.13-18) Министерство промышленности РБ ООО "Белинвестторг" УНП 200180562

РЕМОНТ КОМПЬЮТЕРОВ, НОУТБУКОВ ПО ВЫЗОВУ, 100% КАЧЕСТВА И ВНИМАНИЯ.
- Установка или восстановление Windows
- Очистка от пыли с заменой термоматериалов
- Очистка от вирусов, рекламы и блокировки.
- Установка защиты
- Обслуживание серверов, сетей, Wi-Fi

Ускорим работу Вашего компьютера – и Ваши нервы тоже станут железными.
Тел. 8-044-489-04-61 Вел, 8-033-687-86-89 МТС.
ИП Матвиенко А.С. УНП 291211250

РЕМОНТ БЕНЗОИНСТРУМЕНТА
ЗАТОЧКА ЦЕПЕЙ
ТЕЛ.: 8-029-7839041 МТС
8-044-7436089 Vel.
Г. СЛОНИМ
ИП Апанасевич В.П., УНП590942691

ЧИСТКА ПОДУШЕК
ИЗ ПУХА И ПЕРА
- Очистка от белковой пыли, ворса, разрушенного пера и др. мусора
- бактерицидная обработка пера
- замена наперника на новый любого размера
- распушивание
- подсушка

возможна доставка
г. СЛОНИМ, УЛ. ТОПОЛЁВАЯ, 22
рынок «Наш край», роллет 22
(у центрального входа)
8-029-109-05-88, 8-029-583-93-84
ИП Чигрин О. С. УНП 590316992

GS.BY

Организация закупает у населения отработанные автомобильные аккумуляторные батареи, а также продает новые по цене производителя
Тел. Велком 8(044) 578-07-05, 8(029) 647-22-91
ООО «Белинвестторг», УНП 200180562, Лиц. № 02260/13-19/13, 24.05.13г.-24.05.18г., Мин. промышленности Республики Беларусь

Компьютерная помощь
установка ПО, антивируса, Windows, Настройка интернета и Wi-Fi, диагностика. Решение любых вопросов. Без выходных.
Бесплатный выезд к клиенту.
Тел. 8-033-624-38-69 (МТС)
ИП Шкуда А.В. УНП 591730836

РЕМОНТ ТЕЛЕВИЗОРОВ
на дому у заказчика
Тел. 4-42-65,
VEL. 8-029-173-49-57
МТС 8-033-620-50-08
ИП Пархута Е.Н., УНП590084784

GS.BY
Больше материалов и фото смотрите на нашем сайте

ПРОЕКТИРОВАНИЕ СЕТЕЙ
ВОДОСНАБЖЕНИЯ И КАНАЛИЗАЦИИ
+375 29 956 96 06 Vel.
+375 29 761 74 73 МТС
ИП Белый А.И., УНП 590879430

СВАРОЧНЫЕ РАБОТЫ
можно на дому у заказчика
авто/глушители
арки, пороги
Ворота (гаражные)
Калитки
Заборы
Тел.: 3-25-83
80291539710 Velcom
ИП Панащик Ю.Д., УНП 590878687

Выполню отделочные работы:
штукатурка, гипсокартон, шпатлевка, откосы, ламинат, керамическая плитка, а также сантехнические работы.
Качество. Гибкие цены
8-029-785-31-03
ИП Лазарчик В.А., УНП 591737629

РЕМОНТ ХОЛОДИЛЬНИКОВ
МТС 8029-280-11-03,
Вел. 8029-624-11-03
СТИРАЛЬНЫХ МАШИН-АВТОМАТОВ
Вел. 8-044-712-91-66
ПЫЛЕСОСОВ, УТЮГОВ, ФЕНОВ, КУХ. КОМБАЙНОВ И Т.Д.
Вел. 8-029-394-70-56, 2-17-80, 6-17-80
ИП Гаврилов В.Н., УНП 590083548

РЕМОНТ И РЕСТАВРАЦИЯ МЯГКОЙ МЕБЕЛИ
- Современный дизайн
- Большой выбор ткани
- Сделаем из кровати — тахту
- Из дивана — угловой
- Ремонт любой сложности
- Изготовление от 3 до 5 дней
- Низкие цены
- В подарок пуфик
- Пенсионерам скидки — 20%
- При сдаче двух единиц — 20%

МТС 8-033-638-72-69, Велком 8-029-920-99-86.
ИП Адамчик Д.С. УНП 691865942

САНТЕХНИЧЕСКИЕ РАБОТЫ
Установка ванн
унитазов
душевых кабин
Монтаж
отопления
водопровода
канализации
Тел 8-029-396-41-92
ИП Янцевич.А.И., УНП 590092316

РЕМОНТ, ПЕРЕДЕЛКА ТЕЛЕВИЗОРОВ
подключение и настройка цифровых приставок на дому у заказчика
Тел.: 3-26-46, 6-79-23, 8-029-956-96-00.
ИП Коцко С.В., УНП 101479698

РЕМОНТ ХОЛОДИЛЬНИКОВ ИМПОРТНОГО И ОТЕЧЕСТВЕННОГО ПРОИЗВОДСТВА
Гарантия
Воскресенье – выходной
Тел.: 8-033-363-86-09, МТС
ИП Чеботаревич Г.В., УНП 590350708

Натяжные потолки
100%
- профессиональный подход
- качественный монтаж
- большой опыт работы

8033 699-43-30 МТС
8029 909-96-69 Velcom
РАССРОЧКА 0%
ИП Бобко А. В. УНН 291201976

Реставрация ванн Жидким акрилом
✓ СРОК СЛУЖБЫ 15-20 лет
✓ +375447320343 (Vel)
✓ +375297733671 (МТС)
✓ Возможность сэкономить деньги и сохранить уют
ИП Андрукевич Н.И УНП 591738903

РЕМОНТ ТЕЛЕВИЗОРОВ и др. техники
на дому у заказчика
8-033-689-95-77 МТС
8-029-347-49-44 Vel
ИП Шухно Н.В. УНН 590315266

ЧИСТКА КОЛОДЦЕВ И ДОМИКИ К НИМ
8029-883-18-56
8029-266-40-41
ИП Врублевский М.Н., УНП 591306559

МОБИЛЬНАЯ ПИЛОРАМА
Распиловка древесины с выездом к заказчику.
Тел. 8-033-370-57-35, 8-044-791-67-72.
ИП Мачучко А.Н., УНП 590879310.

Производим монтаж электропроводки, установку электросчётчиков, светильников, розеток, выключателей и другие виды электромонтажных работ
Тел.: +375-29-919-81-61 Вел., +375-33-374-81-11 МТС
ИП Федосеев А.А., УНП 591734898

Ремонт стиральных машин-автоматов
любых производителей, на дому у заказчика.
ВОСКРЕСЕНЬЕ ВЫХОДНОЙ
Тел. 8-029-783-10-50 (МТС)
8-029-389-11-19
ИП Грипич С.П УНП 590089390

Бурение скважин
Тел. 8-044-547-39-03
КФХ «Кевра», УНП 591300443

СТРОИТЕЛЬСТВО ПО КРЕДИТНЫМ ЛИНИЯМ
ДОМА БАНИ ГАРАЖИ
СТРОИТЕЛЬНЫЕ РЕМОНТНЫЕ РАБОТЫ
КРОВЛЯ
ТЕПЛОВАЯ МОДЕРНИЗАЦИЯ
БЛАГОУСТРОЙСТВО
ФУНДАМЕНТ, СТЯЖКА, КЛАДКА СТЕН, ОТДЕЛКА, СТРОПИЛА, ЗАБОРЫ, ФОНТАНЫ, ПРУДЫ, ОКНА, ДВЕРИ, ВОРОТА, МАТЕРИАЛЫ, КОНСУЛЬТАЦИИ, ДОСТАВКА
Звоните и заказывайте
Т. 8 (029) 111-0-425
ЧП «Системы Комфорта» УНП 590323081

РЕМОНТ И РЕСТАВРАЦИЯ
мягкой мебели и ремонт и пошив а/м чехлов
доставка, гарантия, качество.
Тел.: 3-29-47,
8-029-961-51-56 Vel.
пенсионерам скидка
ИП Шимчак В.Г. УНП 590858336

ОКАЗЫВАЕМ УСЛУГИ ПО СТРОИТЕЛЬСТВУ
Фасад, кровля, штукатурка, кладка, сайдинг, гипсокартон, установка дверей.
Тел. 8-029-673-15-90
ИП Иванашко А.В. УНП 590942862

Бурение скважин на воду
D 32, 50, 90, 125, 140 мм
возможна установка насоса
Тел.: 8-029-229-56-85, 8-029-220-35-70.
ИП Данилюк Н.П., УНП 290754895

ЛЁСЫ ЛЮДСКІЯ

ВЕРА, НАДЗЕЯ, ЛЮБОЎ

Даўно гэта было… У Фёдара і Вольгі Пышко з вёскі Малыя Краглі адна за другой нарадзіліся тры дзяўчынкі. Бацькі далі ім прыгожыя імёны: Вера, Надзея, Любоў. А сыночка, які нарадзіўся пазней, назвалі Валодзем. Але я хачу расказаць пра дзяўчынак з прыгожымі імёнамі.

Вера Кучынская

Вера

Калі закончылася Вялікая Айчынная вайна, Вера, так бы мовіць, увабралася ў дзеўку. А тут і суджаны якраз з фронту прыйшоў — Сымон Кучынскі. Бравы такі вайсковец, з ордэнамі ды медалямі. Бацькі ні з аднаго, ні з другога боку супраць не былі, бо як жаніх, так і нявеста славіліся працавітасцю, прыстойнасцю. Сымон адразу ж стаў працаваць кавалём, бо меў да гэтага навыкі і спрыт, а Вера — на розных палявых работах. Вясною, якраз на Юр'я, згулялі вяселле. Дзеткі ў іх нарадзіліся — сыночкі Віця і Жэня, дачушка Лёня. У згодзе жылі Вера і Сымон, усё ў іх было на зайздрасць людзям.

Чорнае гора звалілася на сям'ю раптоўна, як удар маланкі: памёр маленькі Жэня. Пахавалі, пагаравалі… Але жыццё працягвалася, Віця і Лёня радавалі бацькоў і паводзінамі, і вучобай. Віця пасля заканчэння сярэдняй школы паступіў у педагагічны інстытут і стаў настаўнікам гісторыі. Лёня выбрала прафесію медыка і пасля медвучылішча працавала ў Дзятлаве. Сын ажаніўся з цудоўнай сціплай дзяўчынай Марыяй Латушка з суседняй вёскі Ятвезь. Дачушка ў іх нарадзілася, Наташа, а з цягам часу і сынок Андрэйка.

Лёня таксама замуж выйшла. Толькі не паспела яна парадаваць бацькоў унукамі — цяжка захварэла. Доўгія месяцы лячэння не далі ніякай карысці, і ў адзін з зімовых дзён яна памерла ў Гродзенскай абласной бальніцы.

Гора падкасіла бацькоў так, што не выказаць словамі. Калі крышку спала з вачэй чарната, усю сваю любоў і ласку аддавалі сям'і сына. Унукі Наташа і Андрэй выраслі, набылі спецыяльнасць. Наташа звязала свой лёс з добрым хлопцам Сяргеем Чарняком. Дзве дзяўчынкі ў іх нарадзіліся.

І вайна, і смерць любімых дзетак, і цяжкая праца падкасілі здароўе Сымона Міхайлавіча, і ён пайшоў з жыцця.

Надзея Юргелевіч з сынамі

Здавалася б, ужо хапіла старэнькай Веры Фёдараўне гора. Дык жа не: неўзабаве злыя людзі забілі ўнука Андрэя. Хавалі яго ў гарачы летні поўдзень. Родныя не бачылі свету ад слёз, шукалі і не знаходзілі адказу на пытанне: за што?!

Чатыры труны з самымі дарагімі людзьмі правяла Вера Фёдараўна на могілкі. А праз пару гадоў смерць зноў стаяла ля парога: памёр сын Віця, які з сям'ёй жыў у Дзятлаве.

Колькі слёз яна праліла ў сваёй маленькай хацінцы ў Малых Краглях, колькі дум перадумала. Але неяк жыла. Па гаспадарцы дапамагалі і нявестка Марыя, і ўнучка Наташа з мужам Сяргеем. А два гады назад бабулька Вера раптам зламала шыйку бядра. Тады ёй было дзевяноста гадоў.

— Не паправіцца ўжо старэнькая, гэтакі складаны пералом, — гаварылі ў вёсцы. Ды і ўрачы мала абнадзейвалі. Нявестка Марыя па некалькі разоў на дзень бегала ў бальніцу: карміла, пасцель перасцілала, мыла. Не ўсялякая дачка так даглядае маму, як яна свякроўку. А той раптам зрабілася вельмі кепска, падключылася запаленне лёгкіх…

Яна перамагла хваробы. Праз нейкі час, выпісаўшыся з бальніцы, пасялілася ва ўтульным нявестчыным доме. Цяпер самастойна выходзіць на вуліцу пасядзець на лавачцы і дзякуе Богу, што ў яе такая чулая і спагадлівая нявестка, а таксама ўнукі, праўнукі. Усе яны клапоцяцца пра бабулю. А каб было інакш, то хіба выкараскалася б яна з такіх хваробаў, хіба пражыла б дзевяноста два гады?

Надзея

Яна сярэдняя з сясцёр. Таксама выйшла замуж у сваю вёску за Юрыя Юргелевіча. Пажаніўшыся, пачалі будаваць сваю хату. У маляўнічым месцы, пры лесе. І, нібы з рэшата, пасыпаліся дзеткі, ды ўсё сыночкі: Гена, Пеця, Толя. А як павырасталі, кожны пайшоў сваёй дарогай. Бацькі, як і заўсёды, працавалі. Надзея Фёдараўна — у паляводстве, а Юрый Андрэевіч — у калгаснай будаўнічай брыгадзе разам са сваімі братамі Фёдарам і Мікалаем. А потым і ён перайшоў у паляводства.

Калі памёр муж, бабулька Надзея засталася адна ў сваёй мілай сэрцу хаце. Сыны клічуць да сябе, але яна ні да каго не хоча ісці. Ні ў Гродна да Пеці, ні ў Дзятлава да Толі, ні нават да Гены, які жыве ў сваёй вёсцы.

— То давай табе, мама, хоць сацыяльнага работніка запросім, каб дапамагаў па гаспадарцы, — кажа Гена.

— Не трэба! Ніхто мне лепш не дапаможа, як вы.

Кожны дзень наведваецца да яе ці Гена, ці яго жонка Марыя. Яны ўжо самі на пенсіі, не так і проста хадзіць, маючы сваю гаспадарку, але раз мама так хоча, значыць, так і будзе. Ёй ужо дзевяноста адзін год, добра, што яшчэ самае неабходнае ў хаце робіць.

Любоў

— Веру ўзяў замуж Сымон, а да мяне пачаў заляцацца яго родны брат Пётр, — успамінае Любоў Фёдараўна Кучынская. — Бацькі паглядзелі, што за Сымонам добра жыве старэйшая дачка, таму не былі супроць нашага шлюбу. Вось у нас і атрымалася такая блізкая радня.

Гэта была такая прыстойная, паважаная сям'я не толькі ў роднай вёсцы, але і ва ўсёй ваколіцы. Хату пабудавалі там, дзе жыла сястра Надзея з сям'ёй. Любоў Фёдараўна працавала ў паляводстве, а Пётр Міхайлавіч быў калгасным вадзіцелем. Ён таксама прайшоў доўгія вёрсты вайны, умеў цаніць мірнае спакойнае жыццё, умеў яму радавацца. Асабліва вялікае шчасце зведалі маладыя, калі ў іх нарадзіліся два сыночкі: Толя і Міша.

Хлопчыкі раслі дапытлівыя, працавітыя. Толя стаў міліцыянерам і працаваў у Лідзе, а Міша, як і тата, вадзіцелем у калгасе. І дзеткі ў іх нарадзіліся. Раптам, як гром з яснага неба: Толя загінуў у аўтакатастрофе. Было яму трыццаць тры гады…

Ці трэба казаць пра тыя пакуты, што перажылі бацькі. Час не зменшыў іхняга гора, а проста аддаліў яго. Ужо, здавалася, лягчэй стала дыхаць. Але ненадоўга: раптоўна памёр Міша. Другога сыночка ў росквіце сіл паклалі ў магілу. Пётр Міхайлавіч пасля гэтага зусім аслабеў. Ды і Любоў Фёдараўна ледзь жыла на свеце. І тады нявестка Гэля забрала іх да сябе у аграгарадок "Жукоўшчына". Так і жылі яны ў вялікім прасторным доме, абсаджаным прыгожымі кветкамі. А год назад памёр і Пётр Міхайлавіч.

Нягледзячы на столькі перажытага гора, у свае восемдзесят восем гадоў Любоў Фёдараўна трымаецца добра. Яе душу сагравацьць унукі, праўнукі.

— Я ўжо нават прапраўнучку маю, — кажа яна. — Нашай Сонечцы споўніўся адзін годзік…

Забраўшы сыноў заўчасна, Бог даў ёй спагадлівую, добрую нявестку, з якой цяпер дзеляць адзіноту. Спадарыня Гэля была бібліятэкарам, а пайшоўшы на пенсію, таксама не сядзіць без справы: зімой працуе ў лазні, а ў час жніва — на збожжатаку.

Вера… Надзея… Любоў… Кажуць, што імёны вызначаюць лёс. Наўрад ці… Калі б гэта было так, то мае гераіні, носячы такія светлыя імёны, не зведалі б столькі гора і страт. Але яны мужна вытрымалі ўдары лёсу і знайшлі ў сабе сілы жыць далей. І быць прыкладам для людзей ва ўсім. Напэўна, у іх такое прызначэнне на зямлі…

Леанарда ЮРГІЛЕВІЧ,
Дзятлаўскі раён
Фота аўтара

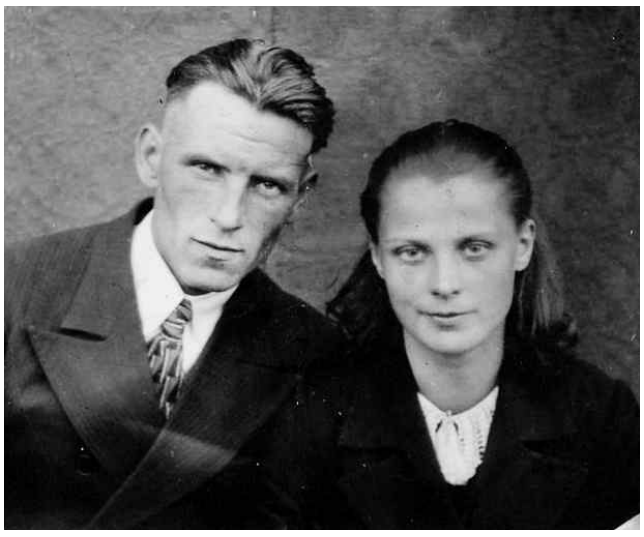

Сымон і Любоў Кучынскія

ЭКСПЕРЫМЕНТ

У МАСТОЎСКАЙ ШКОЛЕ З'ЯВЯЦЦА ТУРНІКЕТЫ

У НОВАЎВЯДЗЕННЯ МІНУСАЎ БОЛЬШ, ЧЫМ ПЛЮСАЎ?

На абласной сустрэчы прадстаўнікоў адукацыі ў жніўні пракурор вобласці Віктар Марозаў прапанаваў увесці ў навучальных установах электронны кантроль, каб абмежаваць доступ у іх пабочных асобаў. Пра гэта паведамляла "ГС" у №36 ад 2 верасня 2015 года.

ФОТА З САЙТА KIROVNET.RU

Турнікеты ў школе

Каго Віктар Марозаў падразумяваў пад пабочнымі асобамі, канкрэтна не ўдакладніў (хіба што тэрарыстаў).

Абласное кіраўніцтва адукацыі, не спытаўшы думкі на гэты конт бацькоў ды не правёўшы публічнага абмеркавання таго пытання, ініцыятыву падтрымала і для апрабавання ідэі выказалася здзейсніць тое на асобных школах Гродна і Мастоўскага раёна.

1 верасня ў СШ №2 Мастоў вучні і іх бацькі даведаліся, што неўзабаве тут паставяць, як у метро, турнікеты, а навучэнцы будуць трапляць у школу па імянных чыпах.

Папярэдне ў "ГС" выказвалася думка настаўніка адной з мастоўскіх школ, што тое не перашкодзіць вучням сыходзіць з урокаў. Калі глыбей глянуць на тую праблему, то гэтае новаўвядзенне правакуе такое кола праблемаў, што яно не варта таго.

Мінусы для бацькоў

Чыпы, як вынікае, будуць мець настаўнікі, вучні ды тэхнічны персанал.

Каму ад гэтага новаўвядзення будзе дрэнна? Найперш за ўсё бацькам, асабліва малодшых класаў. Цяпер яны змогуць давесці дзіцё да ганка ды там пасля заканчэння ўрокаў чакаць немаведама колькі часу, бо дзіцё проста можа загуляцца або настаўніца затрымае яго. І бацькі працяглы час будуць стаяць на вуліцы пад дажджом ці ў завіруху, калі, напрыклад, у дзіцяці няма мабільніка і з ім немагчыма звязацца.

Бацькі таксама будуць пазбаўлены прамога кантакту з настаўнікам, не змогуць хаця б апасродкавана паўплываць на выхаваўчы працэс дзіцяці. Тут ужо і настаўніку прасцей адмежавацца ад непажаданых бацькоў: захачу — сустрэнуся, захачу — не.

Можна будзе паспрабаваць выклікаць настаўніка праз вахцёра, але той можа падысці або не падысці, спаслаўшыся на занятасць. Тыя ж самыя бацькі будуць пазбаўлены магчымасці пабачыць, у якіх умовах выхоўваецца іх дзіцё, і выказаць на гэты конт свае меркаванні кіраўніцтву школы.

Плюсы для адміністрацыі школы

Адміністрацыя навучальнай установы будзе адчуваць сябе спакойней і па іншай прычыне. Сюды адразу не змогуць трапіць незапланаваныя камісіі з нечаканай праверкай. Аднак у такім выпадку ў школу не змогуць трапіць, калі нейкае здарэнне, супрацоўнікі МНС, міліцыя, медыкі. Увайсці вышэйзгаданыя ў памяшканне змогуць толькі пасля таго, як вахцёр паведаміць "каму трэба", а той будзе вырашаць, каго прапусціць, каго не.

Як выказаўся з гэтае нагоды адзін з бацькоў, новаўвядзенне выгадна адміністрацыі школы, "каб галаву не дурылі".

У такім выпадку ствараецца ўражанне, што нашыя школы неўзабаве ператворацца ў замкнёную касту — не хочацца параўноўваць з турмой, дзе без вонкавага дазволу тут можа тварыцца абы-што.

Ні для каго не сакрэт, што бывалі здарэнні, калі бацькі, выпадкова наведаўшы школу, выяўлялі там несумяшчальныя з выхаваўчым працэсам учынкі. А турнікет можа такія ўчынкі схаваць ад галоснасці. Вось цана той бяспекі: ніхто не ўвойдзе, ніхто не ўбачыць, ніхто не даведаецца.

Яшчэ раз вернемся да выхаваўчага працэсу пры турнікетнай сістэме навучання. У настаўнікаў пачатковых класаў узнікла меркаванне як рэакцыя на праблему "ўваходу-выхаду", што яны падчас перапынку будуць выгульваць дзетак у калідоры, а не на вуліцы.

Тэхнічны бок

Шырока абмяркоўваецца пытанне тэхнічнага забеспячэння эксперыменту.

У ідэале, як гэта ўяўляецца пракурору вобласці, дзіцё падыходзіць да турнікета, прыкладае чып, а бацькі атрымліваюць SMS-паведамленне, што яно ў школе. Нават калі ўсе бацькі ці тыя, хто апякае дзіцё, маюць мабільныя тэлефоны, узнікае такое пытанне: хто будзе плаціць за такія паведамленні? Бацькі!

Бацькі паехалі ў адпачынак за мяжу, часова за ім назірае хтосьці са сваякоў. Каму ў такіх выпадках слаць паведамленні? Ці вырабляць новы чып?

Дзеці, як звыкла, рэчы губляюць. Як тады ім патрапіць у школу? Па даведцы, пакуль зробяць новы чып? Даведка не мае фотакарткі, і ёю можа скарыстацца іншы.

Тэхніцы звыкла ламацца. Як тады быць? Хто паведаміць бацькам, хто іх дзіцё ў школе? Яны пачнуць хвалявацца і абавязкова паедуць у школу. Нават калі там ім патлумачаць сітуацыю, то яны ўсё роўна захочуць упэўніцца, што іх дзіцё там. Уявіце сабе: ідзе ўрок, адчыняюцца дзверы класа, на парозе з'яўляецца раз'ятраная мама з адным пытаннем: ці яе дзіця на занятках? І так раз пяць ці болей запар. Як будзе ў такім выпадку пачуваць сябе настаўніца і каго вінаваціць у такіх выпадках?

Як дзеці ідуць у школу? Як дарослыя на працу: у самы апошні момант пераступаюць парог школы. Турнікетаў абмежаваная колькасць. Утвараецца калейка. Вучань спазняецца. Настаўніца пачынае нервавацца. Лічы, урок сарваны.

Да эксперыменту ніхто не падрыхтаваны

Такіх нюансаў мноства, і абмяркоўваюцца яны спантанна. Гэта ўсё гаворыць пра тое, што да правядзення эксперыменту ніхто не падрыхтаваны. Не падрыхтаваны яго арганізатары, бо дакладна не пралічылі ўсіх магчымых сітуацый і дзеянняў. Яны нават не падлічылі, у колькі іх гульні абыдуцца падаткаплацельшчыкам. Праўда, нядаўна з'явіліся прыкладныя лічбы: устаноўка падобнай сістэмы кантролю на дзве школы сягае 160 мільёнаў рублёў. А колькі будзе каштаваць абслугоўванне тае тэхнікі?

Ні маральна, ні псіхалагічна да таго не падрыхтаваны настаўнікі, бацькі, а тым болей вучні.

У нармальных краінах так не робіцца, калі сёння падаюць ідэю эксперыменту, які закранае дзяцей, а заўтра яго пачынаюць праводзіць. Папярэдне праводзяцца грамадскія слуханні, апытанне думкі, дыскусіі, і толькі пасля таго прымаюцца рашэнні. І прымаюцца яны галосна, а не калуарна, вузкім колам чыноўнікаў. А эксперыменты над дзецьмі далікатная, тонкая і небяспечная рэч. І асноўнае, што школа не турма, там выхоўваюць, а не абмяжоўваюць пэўныя правы.

І найперш ім (чыноўнікам) варта было звярнуцца да міжнароднага вопыту. Увядзенне электроннай сістэмы кантролю ў навучальных установах у свеце не прыжылася, а падобная сістэма пропуску не гарантыя большае бяспекі. Як прыклад таму: выпадак у мінскім метро.

Язэп ПАЛУБЯТКА

МНЕНИЕ

МОЯ УЧЁБА В ПОЛЬШЕ

Почему я решила учиться в Польше?

Во-первых, Польша граничит с нашим государством, что является значимым для многих студентов Беларуси.

Во-вторых, расходы на питание значительно отличаются от белорусских, так как там продукты дешевле.

В-третьих, поляки доброжелательно и с пониманием относятся к приезжим студентам.

В-четвертых, учебные заведения Польши предлагают множество программ обмена между студентами как в стране, так и за рубежом.

Наиболее крупной программой является «Эразмус» (Erasmus). Именно эта программа предоставляет учащимся шанс для получения международного опыта не только в сфере науки, но и в жизни: знакомство с культурой новой страны, достопримечательностями, образом жизни.

В-пятых, польские университеты дают огромную возможность для получения полезного багажа знаний, который в дальнейшем сможет помочь устроиться на престижную работу не только в Польше, но и в других странах Европы, в том числе Великобритании, Германии и других, так как дипломы признаются развитыми странами мира.

Именно этими факторами я и руководствовалась при поступлении в Польшу.

Подготовка к поступлению

Перед тем как поступить, определенное время я занималась изучением польского языка. После зачисления на подготовительное отделение получила возможность дополнительно изучать язык (так называемый курс «Зерувка»). По моему мнению, это отличная возможность подтянуть польский язык, ознакомиться с образом жизни и культурой Польши. Для меня этот курс был очень полезным. Мой подготовительный курс проходил в Варшаве. Но учиться было не так уж и легко.

Студенты весело проводят свободное время в общежитии, участвуя в разных конкурсах

Занятия с первого же дня были на польском языке. Нам предназначалось 900 часов польского языка и определенное количество часов для изучения предметов по специальности. Я очень много времени проводила за подготовкой, так как необходимого материала было достаточно.

Ребята в группе были из разных стран — из Беларуси, Украины, Узбекистана, Казахстана и даже Японии. Несмотря на то, что мы все были представителями разных государств, учиться было нам вместе очень интересно и даже весело. В конце «Зерувки» нам нужно было сдать четыре экзамена: польский язык (грамматику, устную речь, аудирование) и три предмета по специальности. Экзамены я сдала успешно и сразу поступила в Лодзинский университет на факультет международных отношений.

Начало студенческой жизни

Как принято, учебный год в Польше начинается с октября и делится на зимний и весенний семестры. Именно тогда и началась моя студенческая жизнь в этом университете.

В моей группе учатся в основном ребята из Польши, за исключением меня, девушки из Казахстана и парня из Украины. Сейчас, спустя год учебы в университете, с уверенностью скажу, что очень важно посещать все лекции и подробно записывать выступления преподавателя. Следуя этому, в конце семестра обязательно будешь иметь положительный результат.

Лекторы высокопрофессионально и доступно делятся с нами информацией из собственной практики. Очень компетентные в сфере знаний, преподаватели сильно ценят индивидуальный анализ и мнение каждого студента. И мне доставляло удовольствие признание и моего мнения, пусть и не всегда правильного.

Могу сказать, что учиться интересно, несмотря на то, что не легко. Из своего маленького приобретенного опыта могу сказать, что, если хочешь чего-то достичь, нужно обязательно верить в свои силы, стремиться вперед, несмотря на трудности, которые встречаются на пути, проявлять настойчивость и надеяться только на себя.

Новые друзья

Во время учебы я познакомилась со многими ребятами, но подружились мы с девушкой из Тбилиси. С Марьям у нас завязались очень хорошие отношения. Она являлась участницей программы обмена студентами Mobility Direct. И вот что она рассказывает о своей жизни и учебе в Польше.

Марьям

— Я приехала из дождливого Тбилиси в солнечный Лодзь, как бы парадоксально это ни звучало. В первый же день нужно было разбираться со всеми формальными вопросами, результатом чего стали бесконечные очереди среди студентов.

Новый метод работы на лекциях и интересные идеи — это то, что я хотела получить от обучения в Лодзи. «Мы любим Грузию и грузинский народ, но не любим товарища Сталина» — такая фраза прозвучала из уст при знакомстве с одним из лекторов по философии. Историческое сознание сильно влияет на отношения между людьми, наверное, поэтому в Лодзи я всегда чувствовала положительные эмоции со стороны любого собеседника, стоило мне сказать, что я приехала из Грузии.

Учеба у меня велась на английском языке. Это послужило дополнительным положительным опытом. Чтение философских текстов, касающихся онтологии, метафизики, семиотики, искусства, религии на иностранном языке способствовало его развитию. Кроме курсов по философии, которые были для меня очень интересными, я изучала и польский язык.

Учеба, походы в библиотеку балансировались прогулками по Лодзи, посещениями разных мероприятий, музеев и галерей. Это является важной составляющей учебного процесса. Во время походов нас всегда сопровождал наш организатор всех встреч, который с энергией рассказывал историю города, делал предисловия при показе фильмов и так далее. В течение пяти месяцев, которые я провела в Польше, я посетила несколько городов, — поделилась своими впечатлениями Марьям.

Максим

А вот что рассказывает об учебе за границей мой одногруппник Максим из Украины.

— Когда я приехал на учебу в Польшу и пошел на первую пару, а это была как раз социология, я подумал: «Куда я попал? Зачем мне это нужно? Я же даже ничего не понимаю, почему они так быстро разговаривают?»

Первая неделя для меня оказалась не такой уж и трудной, но в то же время я боялся того, что один нахожусь в другой стране, без родных, без друзей. И вот неделя за неделей, и жизнь начала налаживаться, что-то было интересным, что-то трудным, но в итоге мне начинало это все нравиться. Моя учеба и жизнь в Польше приобретала смысл. Нелегко было находиться долгое время без поддержки близких. Я пытался найти приятелей, привыкнуть к языку и как можно больше общаться с поляками. С ними у меня проблем не было, так как живу в общежитии с местными студентами. Мне было с ними интересно, а я, в свою очередь, рассказывал о своей стране, жизни наших студентов. Жизнь в Польше мне казалась сказкой, но самым ужасным в этой сказке были рассказы о первой сессии, которая, как многие говорили, самая сложная. Мой настрой постепенно падал, но нужно было учиться. Если бы я вовремя это осознал, то сдал бы намного лучше экзамены. Дальше все шло в обычном ритме. Я очень рад, что получил возможность учиться в Польше. Это огромный опыт в совершенно чужой для меня стране, где открываются большие возможности для самореализации, — отметил Максим.

Итак, впереди еще годы учебы, поступление в магистратуру, и я не могу с уверенностью сказать, как сложится моя жизнь в дальнейшем. Но я точно знаю, что не ошиблась в выборе получения образования.

Анастасия ВОЛОДАЩУК
Фото из архива автора

Прогулка на катамаранах в свободное от учёбы время

Прогулка по Лодзи. Памятник трем фабрикантам

ЧЕМПИОНАТ ГРОДНЕНСКОЙ ОБЛАСТИ ПО ФУТБОЛУ. ФИНАЛЬНЫЙ ЭТАП

БОРЬБА С КОЧКОВАТЫМ ПОЛЕМ

«СМЕНА» (ВОЛКОВЫСК) — 1
«СЛОНИМ-СИТИ» (СЛОНИМ) — 1
13 сентября, г. Волковыск. Стадион ДЮСШ, 200 зрителей.
Судья — А. Шипица (Гродно).
Голы: 1:0 — Сидляревич, 47 с пен.; 1:1 — Виктор Берг, 72 с пен.
«Слоним-Сити»: Рупшис С. — Шикуть, Солдатенко (Емельянчик, 35), Ляшевич (Рупшис А.), Мочалов — Молчанов (к), Сушко (Шупеня, 46), Мандрык, **Соколовский** — Виктор Берг, Нагорный.
Тренер — Руслан Корнев.

Воздушная дуэль

Весь матч игроки обеих команд соревновались не только за мяч, но и боролись с газоном, состояние которого просто удручающее. Была большая вероятность получить травму — и без этого не обошлось.

Не смогли продолжить игру Андрей Сушко и Николай Солдатенко. Состав на игру и так претерпел большие изменения, а тут ещё и травмы. Что до самой игры, то она изобиловала упорством в отборе мяча, а если моменты и создавались, то пришедшие зрители сопровождали их бурными аплодисментами.

Первыми на такой подвиг сподобились гости. Виктор Берг в окружении двоих защитников сумел пробить по воротам — удар пришёлся во вратаря, затем последовала быстрая атака по левому флангу, где игру оживил Сергей Мандрык. Почти все атаки строились через капитана команды Андрея Молчанова, вот только в завершении их были проблемы с точностью ударов.

Хозяева не смирились с тенью соперничества и сами смогли создать несколько голевых моментов. Только вот стража ворот, Станислава Рупшиса, сумели пробить с 11-метровой отметки. За грубую игру в штрафной площади после контакта нашего защитника Дмитрия Шикутя арбитр указал на точку. В остальное время команды обменивались атаками.

Восстановить равновесие слонимчане смогли после того, как Виктора Берга остановили с нарушением правил. Сам пострадавший реализовал пенальти — 1:1. Был шанс у гостей увезти домой три очка, но дальний пушечный удар Виктора Берга отразила стойка ворот.

Результаты тура:
Цементник (Красносельский) — Щучин — 0:0
Смена (Волковыск) — Слоним Сити (Слоним) — 1:1
Вилия (Сморгонь) — ФСК Гродненский (Скидель) — 1:0

ФУТБОЛ. ПЕРВАЯ ЛИГА. ЧЕМПИОНАТ БЕЛАРУСИ. 21-Й ТУР

РЕЗУЛЬТАТ ОСТАНЕТСЯ, А ИГРА ЗАБУДЕТСЯ

ФК «БАРАНОВИЧИ» — 1
ФК «СЛОНИМ» — 2
13 сентября. г. Барановичи. Стадион «Локомотив», 700 зрителей.
Судья — С. Гараютин (Минск).
Голы: 0:1 — Холодков, 12; 0:2 — Щербаков, 50; 1:2 — Матюхевич, 58.
«Слоним»: Савинков — Красий, Федорчук, Подрецкий (Латышев, 62, Берг Владислав, 74), Палазник, Бальбух, Щербаков, Холодков (Гомелько, 90+4), Пузач, Михновец, Гречиха.
Тренер — Алексей Шубенок.

Состав гостей в связи с травмами игроков и дисквалификацией претерпел некоторые изменения. Вдвойне приятно, что слонимчане в такой ситуации сумели навязать игру соперникам и сами при возможности шли в атаку и забивали.

Хозяева перехватили инициативу, но пробить внятно по воротам у них не получалось. Зато в контратаке преуспели гости. Игорь Холодков убежал к воротам противника и не самым сильным ударом смог поразить цель. Барановичские футболисты попытались исправить положение на футбольном поле, но их рейды и удары по воротам всякий раз читал голкипер слонимчан Дмитрий Савинков, впервые вышедший в стартовом составе.

Вскоре гости могли увеличить счёт, но после передачи Михаила Щербакова Игорь Холодков не дотянулся до мяча.

После антракта хозяева вновь предприняли попытку идти вперёд. Но их пыл остудил гол Михаила Щербакова. Михаил на подступах штрафной пробросил мяч мимо защитников соперника, вышел на ударную позицию и точным ударом упрочил счёт — 0:2. Хозяевам всё же удалось проникнуть на ударную позицию по флангу и нанести прицельный удар — 1:2.

Хозяева были близки к успеху и во второй раз, но своевременно из пустых ворот мяч выбил Александр Красий. После штурма, предпринятого хозяевами, гости выстояли и добились желаемого результата.

Результаты 21-го тура:
Крумкачы — Орша — 2:1
Барановичи — Слоним — 1:2
Сморгонь — Химик (Светлогорск) — 1:1
Ислочь (минский район) — Звезда (Минск) — 3:3
Гомельжелдортранс (Гомель) — Берёза — 1:0
Городея — Смолевичи — 2:0
Днепр (Могилёв) — Кобрин — 3:1
Речица — Лида — 1:1

ЮНОШЕСКОЕ ПЕРВЕНСТВО ГРОДНЕНСКОЙ ОБЛАСТИ ПО ФУТБОЛУ

ДВЕ ПОБЕДЫ ПОДРЯД

В субботу на стадионе «Газпром трансгаз Беларусь» матчем ДЮСШ №1 Слоним — ДЮСШ Гродненский район продолжились старты утешительного раунда юношеского первенства области по футболу среди ребят 2002 г. р.

Первый тайм поединка прошёл в равной борьбе — команды по разу были близки к успеху, но гости свой момент упустили, а у хозяев Артём Гурский вышел один на один с вратарём и, не сближаясь, пробил точно в верхний угол ворот — 1:0.

После перерыва слонимчане чаще стали угрожать воротам соперника, прибрали территориальное преимущество и ещё дважды праздновали взятие ворот. Владислав Зенько хлёстким ударом «чужой» ногой увеличил счёт, а последний гол в ворота гостей на добивании сумел забить Евгений Злотников — 3:0.

А на следующий день юные слонимчане проследовали в Дятлово, где сразились со сверстниками. В начале игры команды старались завладеть территориальным преимуществом. Гости быстрее справились с таким положением в игре и сумели победить 5:1 (отличились Артём Гурский, Владислав Зенько, Илья Тряскин, Даниил Карнелик и Никита Иванчук).

ПЕРВЕНСТВО БЕЛАРУСИ ПО ФУТБОЛУ СРЕДИ 1998 И 2000 ГГ. РОЖДЕНИЯ

ПОБЕДА И ПОРАЖЕНИЕ С ОДИНАКОВЫМ СЧЁТОМ

Матчами сверстников Слонима и Барановичей стартовало очередное первенство Беларуси по футболу среди команд первой лиги.

Четверо на одного

Первыми на газон с искусственным покрытием вышли юноши 2000 г. рождения. В начале матча стартовое волнение ребят отразилось на игре. Первыми по-настоящему заиграли гости, они раз за разом вскрывали оборону хозяев, что и принесло свои плоды.

Розыгрыш углового привёл к первому взятию ворот. Слонимчане бросаются вперёд, чтобы отыграться, а сами получают быстрый ответ — 0:2. Постепенно игра выравнялась, и уже хозяева стали чаще проникать на ударные позиции. Второй тайм начался с атак барановичских юношей, но лишь на несколько минут. Затем хозяева продолжили искать ключ к воротам соперника. В одной из атак Дмитрий Ремез заставил ошибиться защитника гостей, который срезал мяч в собственные ворота. Как только слонимчане почувствовали вкус гола, они ещё больше стали атаковать. Минимум в двух атаках счёт должен был стать равным, но фортуна отвернулась от хозяев.

Эстафету игр приняли ребята 1998 г. рождения. В отличие от младших они провели игру более уверенно и ровно, что отразилось на табло. Голевыми ударами отличились Роман Эдер и Павел Шупеня. Оба точных удара было зафиксировано в первом тайме. После перерыва было упущено ещё несколько моментов, чтобы довести счёт до неприличного, но получили оборотку в свои ворота.

Концовка игры прошла инертно, на удержание счёта. Финальный свисток арбитра зафиксировал минимальную победу хозяев 2:1.

АФИША СПОРТИВНОЙ НЕДЕЛИ

16-17 сентября. Футбол. Первенство Гродненской области среди юношей 2003 г. рождения. Стадион «Газпром трансгаз Беларусь». Начало в 12.00.

20 сентября. Футбол. Чемпионат Гродненской области. Финальный этап. «Слоним-Сити» — «Цементник» (Красносельский). Стадион «Газпром трансгаз Беларусь». Начало в 13.00.

20 сентября. Футбол. Чемпионат Беларуси. Первая лига. 22-й тур. ФК «Слоним» — «Днепр» (Могилёв). Стадион Юность». Начало в 16.00.

Страницу подготовил Егор ЖИГАЛИК
Фото автора

— А чем вы сегодня кормили своего маленького доброго человечка?

Он есть в каждом из нас, и уже с рождения наша внутренняя сущность сразу реагирует на добро, тепло и любовь. Хорошо растет этот наш человечек или плохо, зависит от того, чем мы его кормим.

И тут назревает логичный вопрос: «А чем мы его кормим?»

— Мыслями, осевшими в сердце.

Бывает, тяжкие мысли, словно змеи, тихо вползают в наш разум, отравляя его своей злобой, загаживая грязными помыслами и сея ложь на наших друзей и близких. Если эти мысли осядут в сердце, то, подобно семени, оно начнет прорастать и чернить нашего внутреннего человечка, который потеряет душевный покой.

Напротив, добрая слава тому, кто, будучи прост и беспристрастен, не загружает свой разум гнетущими мрачными мыслями. Такой человек как бы светится изнутри, и его светом зажигаются другие. Рядом с ним стихает в сердце душевная боль, хочется жить, хочется радоваться и любить…

А вам встречались такие солнечные люди? Если нет, думаете, вы не способны стать для других светом и зажечь тех, в ком угас добрый человечек? Способны! Просто позвольте своему лучику прогреться, позвольте ему засветить, подобно тому индикатору в телевизоре или компьютере, который мигает ночью в вашей комнате. Посмотрите, ведь днем его луч не заметен, но во тьме этот свет способен пробить самую мрачную мглу, а ведь он так мал.

Кстати, у индейцев есть поучительный сказ о том, что в каждом человеке борются два волка. Один представляет всё зло, какое есть в человеке: зависть, ревность, эгоизм, амбиции, ложь. Другой — добро: любовь, надежду, уважение к другим, доброту, верность, мудрость. И побеждает тот волк, которого человек кормит.

Так что же испробовало сегодня ваше «Я»?!.

Алёна АЛЬКО

ПОДПИСКА

ПРОДОЛЖАЕТСЯ ПОДПИСКА НА IV КВАРТАЛ 2015 ГОДА

Подписчик «ГС»:

«ВАША ГАЗЕТА ПОДНИМАЕТ ОСТРЫЕ ПРОБЛЕМЫ, О КОТОРЫХ БОЯТСЯ ПИСАТЬ ДРУГИЕ ИЗДАНИЯ»

18.09.2015
9.30-09.50 ШИЛОВИЧИ
10.00-10.20 ЖИРОВИЧИ
10.40-11.10 ПАРТИЗАНОВКА
11.20-11.40 НОВОДЕВЯТКОВИЧИ
12.00-12.20 СУРИНКА
12.30-12.50 ГЛОВСЕВИЧИ
13.00-13.20 ДЕРЕВЯНЧИЦЫ
25.09.2015
10.00-10.20 ЗЕЛЬВА
10.30-10.50 ДЕРЕЧИН
11.00-11.20 ГОЛЫНКА
11.40-12.10 КОСТРОВИЧИ
12.20-13.00 СЕНЬКОВЩИНА
13.10-13.30 ВАСИЛЕВИЧИ

Маршрут очередной выездной подписки «ГС» в этот раз пролегал через деревни Озгиновичи, Мелькановичи, Острово, Мижевичи, Пасиничи, Селявичи, Б. Кракотка, Озерница и Елка.

Во время встречи с читателями корреспонденты спрашивали, давно ли они выписывают «Газету Слонимскую», что больше всего нравится в ней, знают ли, что у газеты есть свой сайт.

Николай Адамчик, д. Озгиновичи:

— Газету выписывает моя жена уже лет десять. Я предпочитаю материалы о спорте, анекдоты, а также читаю «Отдушину». Ваша газета пишет очень хорошо, что даже не сравнить с другими газетами. Я лично читаю бумажный вариант «Газеты Слонимской», а вот дети и внуки, конечно же, смотрят ваш сайт.

Елена, д. Селявичи:

— Мне нравится ваша газета тем, что она смело поднимает острые вопросы, о которых боятся писать другие издания. Вот за это я и люблю читать вашу газету. Вот только не понравился мне в прошлом номере вопрос к опросу Владимира Шумеля «Вы думаете о смерти?», не стоило об этом спрашивать людей. А так желаю газете больше подписчиков!

Ольга БУРСЕВИЧ

P.S. Внимание! В пятницу, 18 сентября, в рамках выездной подписки мы посетим Шиловичи, Жировичи, Партизановку, Новодевятковичи, Суринку, Гловсевичи, Деревянчицы. До встречи, дорогие читатели!

АФИША

КИНОТЕАТР "МИР"

16-20 сентября
Видеосалон — "Бармен" (Россия, комедия), сеансы в 16.00, 18.00, 20.00, билеты — 10 000 руб.

16-17 сентября
"Пробуждающая совесть", Дания, приключения, сеансы в 18.00, 20.00, билеты — 10 000 руб.

18 сентября
"Одной левой", Россия, комедия, сеансы в 18.00, 20.00, билеты — 10 000 руб.

19 сентября
"Клуб Винкс", США, мультфильм, сеанс в 14.00, билеты — 6 000 руб.
"Одной левой", Россия, комедия, сеанс в 16.00, билеты — 10 000 руб.
Дискотека, начало в 18.00, билеты — 10 000 руб.

20 сентября
"Одной левой", Россия, комедия, сеансы в 16.00, 18.00, 20.00, билеты — 10 000 руб.
"Клуб Винкс", США, мультфильм, сеанс в 14.00, билеты — 6 000 руб.

КРАЕВЕДЧЕСКИЙ МУЗЕЙ

до 30 сентября
Выставка роботов ROBO ART, с 10.00 до 19.00, выходной — понедельник, билеты — 20 000-30 000 руб.

СЛОНИМСКИЙ ДРАМАТИЧЕСКИЙ ТЕАТР

20 сентября
"Мяфа", спектакль для детей, начало в 12.00, билеты — 25 000 руб.
"Ход конем", спектакль для взрослых, начало в 17.00, билеты — 40 000 руб.

ПЛОЩАДКА ПЕРЕД ЦЕНТРОМ КУЛЬТУРЫ

20 сентября
Парад невест, начало в 13.00, ул. Первомайская, начало шествия от «Скарбницы». В программе: шествие невест по улицам Слонима, конкурсы.

ЦЕНТР КУЛЬТУРЫ И ОТДЫХА

30 сентября
Юмористическая шоу-программа Елены Воробей "Не чижик-пыжик", начало в 18.30, билеты — 200 000 и 250 000 руб.

6 октября
Цирк лилипутов, начало в 18.30, билеты — 60 000 руб.

В СЛОНИМЕ СОСТОИТСЯ ВЕЧЕР ПАМЯТИ ЮРИЯ ВИЗБОРА

В субботу, 19 сентября, в актовом зале СШ №3 Слонима состоится вечер авторской песни, посвящённый памяти Юрия Визбора.

Зрителям будет представлена музыкально-литературная композиция «Разрешите вам напомнить о себе...», созданная в сотворчестве педагогов и кружковцев Слонимского районного центра детско-юношеского туризма.

Начало в 17.00.

Вход свободный.

Алесь МАСЮК

РЭТРАФОТА

Вадзяны млын у Альбярціне, 1939 год

ИЩУ ТЕБЯ

ИЩУТ КОРНИ СЕМЬИ РАСЬКО ИЗ СЛОНИМА

Моя прабабушка Эмилия Расько была матерью Франтишки по мужу Борсукевич, после повторного замужества. Прошу сообщить мне информацию по электронной почте madejk@op.pl

Полина ПЛЕШКО

P.S. Уважаемые читатели! Если Вы хотите найти кого-то из своих родных, друзей, знакомых, обращайтесь в нашу рубрику «Ищу тебя». Мы поместим Ваше послание на страницах «ГС», сайте издания и в соцсетях. А также обязательно пишите или звоните нам, если Вам что-то известно о людях, которых ищут в нашей рубрике: тел. 8 029 133-04-21, e-mail zhannapleshko@gmail.com

ДЕЛА ШКОЛЬНЫЕ

ГИМНАЗИСТЫ ОЖИВИЛИ ЧИТАТЕЛЬСКИЕ ДНЕВНИКИ

В начальной школе гимназии №1 Слонима проходит творческая выставка читательских дневников под названием «Книги читать — скуки не знать».

На творческой выставке в гимназии №1

Ребята представили свои творческие работы — самые разные читательские дневники, отзывы на любимые книги, яркие иллюстрации и поделки. Это и сундук с монетами, и аквариум с ракушками, и корзина с цветами. Увидишь на выставке и дневник-матрёшку, дневник-мяч, дневники в виде карты, дерева, бабочек и многое другое.

Как рассказали педагоги, цель этого мероприятия — привлечь детей к систематическому чтению во время летних каникул, а также заинтересовать ребят чтением книг.

ЧТО ЧИТАЛИ И КАК ПРЕДСТАВИЛИ СВОИ ДНЕВНИКИ, РАССКАЗАЛИ ДЕТИ

Андрей

—Мой читательский дневник изображён в виде аквариума, в котором плавают ракушки с названием интересных книг, прочитанных мной за лето. Делали вместе с мамой.

Артём

—Я взял коробку, вклеил листик, нарисовал на них сундуки. На каждом сундуке написал название книг, которые прочитал летом. Это «Денискины рассказы», «Винни-Пух и все-все-все», «Дядя Фёдор, пёс и кот» и многие другие.

Анастасия

—Мы с братом сделали мой читательский дневник в виде домика. В каждое окошко я вклеила рисунки тех книг, которые прочитала. Больше всего мне понравились сказки, особенно про принцесс.

Александр

—Свой читательский дневник я изобразил в виде героев из произведения «Дядя Фёдор, пёс и кот» — Матроскин и Шарик везут сундук, а в нем находятся мои фотографии с книжками, которые я прочитал летом. Они все очень интересные.

Павел

—Мой читательский дневник сделан в виде сундука с кладом, так как книга — это сокровище, клад, она даёт знание. На каждой монете в сундуке написаны названия книг, которые я читал летом. Больше всего мне понравилось читать про крокодила Гену и его друга Чебурашку.

Татьяна ПЛАХЕТКО
Больше фото смотрите на сайте GS.BY

ДОСУГ

ЮНЫЕ ТУРИСТЫ ПОКАЗАЛИ, НА ЧТО ОНИ СПОСОБНЫ

В Слонимском центре детско-юношеского туризма прошел день открытых дверей.

Посетителям турбазы вначале предложили посмотреть фильм о туристических кружках, которые действуют в центре. После этого дети смогли не только увидеть, но и сами попробовать сделать то, чем занимаются юные туристы.

Школьники показывали, как завязывать различные узлы, проходить полосу с препятствиями, собирать походный рюкзак. Отдельно была организована выставка старинных вещей, а на газоне расставлена палатка и сделан импровизированный костёр, над которым висели котелки.

Ребята, которые уже посещают кружки в центре туризма, гостям мероприятия показывали свои умения.

В Слонимском центре детско-юношеского туризма существуют такие кружки, как «Историческое краеведение», «Пешеходный туризм», «Водный туризм», «Пешеходный туризм и авторская песня», «Художники-краеведы», «Велосипедный туризм», «Пешеходный туризм и спортивное ориентирование».

Екатерина ЯНУШЕВИЧ
Фото автора

Школьники знакомились с туристским снаряжением

Намеснік галоўнага рэдактара
Мікола КАНАНОВІЧ
Журналісты
Уладзімір ШУМЕЛЬ
Яўген ВАЛАДАШЧУК
Кацярына ЯНУШЭВІЧ
Таццяна ДЗЕНІСЮК
Алена КАСЦЮК
Стыль-рэдактар
Жанна ПЛЕШКО
Рэдакцыя сайта www.gs.by
Рэдактар
Дзмітрый МІЦКЕВІЧ
Спецыяліст па рэкламе
Марыя ІЛЫЧОВА

Галоўны бухгалтар
Святлана ПРЫМАВА
Бухгалтар
Вольга БУРСЕВІЧ
Аддзел падпіскі і продажу
Аляксей НАВІЦКІ
8-(029) 322-06-42
Вёрстка і дызайн
Віталь ЕМЯЛЬЯНАЎ
Сяргей РЭКУН

Тэлефоны рэдакцыі:
т/факс: 8 (01562) 5-09-31,
Тэл. 6-36-58, 6-36-68, 6-36-54, 6-36-44.
МТС: 8-029-584-87-32
Velcom: 8-029-133-04-21
Skype — gazslon
(9.00-18.00)
Для карэспандэнцыі:
231799, г. Слонім,
вул. Чырвонаармейская, д. 41
e-mail: gs@gs.by,
gazslon@gmail.com
© «Газета Слонімская»
Спасылка на «ГС» абавязковая

Рэкламная служба
Начальнік рэкламнай службы
Ганна ВАЛАДАШЧУК
anna@gs.by
8-(029) 612-26-43
Супрацоўнікі
Наталля СТРУПАВЕЦ
Людміла КАМЯНЕЦКАЯ
Наталля СЕМЯНОВІЧ
8-(044) 715-90-03
8-(01562) 6-60-56
(9.00–16.00)
т/факс:
8-(01562) 5-09-27
Ⓚ Матэрыялы публікуюцца на правах рэкламы

Прыём аб'яў і падпіска:
г. Слонім, Чырвонаармейская, 73 Б
(будынак АРЗ)
Працуем аўторак — пятніца 9⁰⁰-17⁰⁰
субота — нядзеля 9⁰⁰-15⁰⁰
выхадны — панядзелак
8-(044) 762-48-39
Аўтары апублікаваных матэрыялаў адказваюць асабіста за падбор і дакладнасць фактаў, іх меркаванні могуць не супадаць з поглядам рэдакцыі. Рэдакцыя не вядзе перапіскі з чытачамі і пакідае за сабою права рукапісы не рэцэнзаваць і не вяртаць. Рэдакцыя таксама не адказвае за змест рэкламы.

погода на неделю

	утро	день	вечер
СРЕДА, 16 сентября	16⁰	24⁰	24⁰
ЧЕТВЕРГ, 17 сентября	18⁰	26⁰	26⁰
ПЯТНИЦА, 18 сентября	21⁰	22⁰	20⁰
СУББОТА, 19 сентября	13⁰	21⁰	19⁰
ВОСКРЕСЕНЬЕ, 20 сентября	12⁰	21⁰	19⁰
ПОНЕДЕЛЬНИК, 21 сентября	13⁰	19⁰	20⁰
ВТОРНИК, 22 сентября	13⁰	19⁰	13⁰
СРЕДА, 23 сентября	26⁰	19⁰	13⁰

www.meteoprog.by

НОВОСТИ

ПРАВОСЛАВНЫЕ ОТМЕТИЛИ ДЕНЬ СЕМЬИ

В день памяти святых благоверных князя Петра и княгини Февронии православная молодёжь Новогруской и Слонимской епархии в воскресенье, 13 сентября, провела акцию «День семьи, любви и верности».

Священники беседовали с прохожими

Этот праздник считается православными днём семьи.

Акция прошла в центре Слонима, где был отслужен молебен.

Прохожим дарили иконки с образами Петра и Февронии, жития святых и букетики ромашек.

Екатерина ЯНУШЕВИЧ
Фото автора

АНОНС

В СЛОНИМЕ ОТПРАЗДНУЮТ МЕЖДУНАРОДНЫЙ ДЕНЬ МИРА

В акции «Мир в нашем сердце» и мастер-классе по изготовлению бумажных голубей в Слониме в понедельник, 21 сентября, могут принять участие все желающие.

Мероприятие, которое пройдёт на площади Ленина в 17.00, будет посвящено Международному дню мира.

По этому поводу Слонимская районная организация общественного объединения «Белорусский фонд мира» совместно с отделом идеологической работы, культуры и по делам молодежи Слонимского райисполкома проводит конкурс тематического плаката, посвященного Дню мира.

Для участия в конкурсе необходимо предоставить рисунки в отдел идеологической работы, культуры и по делам молодежи Слонимского райисполкома (каб. 601, тел. 5-06-47) до 11.00 понедельника, 21 сентября.

Будет продолжена добрая традиция поздравлять молодых мам, чьи дети родились в Международный день мира.

Также в библиотеках Слонимского района пройдут тематические выставки, посвященные Дню мира.

Татьяна ПЛАХЕТКО

Тимофейчик Ю.В., УНП 590095887

ИП Карташова Н.В. УНП 191545966

ПОСЛЕДНИЙ ДЕНЬ ПОДАЧИ РЕКЛАМЫ в «Газету Слонимскую»

– ВОСКРЕСЕНЬЕ ДО 15.00

ЧТУП «КровляПолимер», УНП 291042994

ЧПУП "Алексман" УНП 590930059, собственное производство

Дзякуй за тое, што выбралі "Газету Слонімскую"!

Галоўны рэдактар Віктар Уладзіміравіч Валадашчук, victor@gs.by

ЗАСНАВАЛЬНІК
Віктар Уладзіміравіч ВАЛАДАШЧУК

Газета друкуецца на беларускай і рускай мовах

Рэгістрацыйнае пасведчанне №64 ад 05.03.2009 года. выдадзена Міністэрствам інфармацыі Рэспублікі Беларусь.
Свидетельство о госрегистрации УП "Газета Слонимская" ЮКЛ № 001845, выданное Гродненским областным исполнительным комитетом от 03.04.2003 г.

email: gs@gs.by
gazslon@gmail.com
Юрыдычны адрас: 231800, г.Слонім, вул. Чырвонаармейская, 41
Тыраж 4010 экз.

Падпісныя індэксы:
64042 (індывідуальная)
63818 (ведамасная)
63646 (ільготная)
Свабодны кошт

Час падпісання да друку па графіку 15 верасня 2015 года **16:00**.
Аб'ём – сем умоўных друкаваных аркушаў.

Надрукавана ў друкарні ГАУПП "Гродзенская друкарня" г.Гродна, вул. Паліграфістаў, 4, індэкс 230025.
Заказ № 5460