№1 (49)
Студзень 2013

РЭЧЫЦКІ агляд

Незалежнае выданне Выдаецца з 1999 г.

С новыми ценами! С новыми налогами!

Новый год — это не только веселый праздник для детей и головная боль для их родителей. Новый год еще и очень важная составляющая всего государственного механизма. Ведь именно после того как в календаре последний лист декабря сменится первым январским вступают в силу самые различные запланированные заранее изменения. Не всегда мы — рядовые граждане и налогоплательщики — этому рады, но вынуждены эти изменения принимать, так сказать, по умолчанию.

Хотя молчать в данном случае совершенно не стоит. Напротив, учитывая, что готовясь к Новому году и празднуя его многие даже и не слышали об изменениях.

Зарплата бюджетников вновь подрастет

С 1 января месячная минимальная заработная плата установлена в размере 1 млн. 395 тыс. рублей, часовая — 8340 рублей. То есть за год минималка подросла на 39,5%.

С 1 января также повышается тарифная ставка первого разряда, которая применяется для оплаты труда работников бюджетных организаций и иных организаций, получающих субсидии, работники которых приравнены по оплате труда к работникам бюджетных организаций. Новый размер тарифной ставки первого разряда — 240 тыс. рублей (предыдущий — 225 тыс. рублей).

По расчетам правительства, зарплата бюджетников (а это порядка 880 тыс. человек) вырастет в среднем на 6,7%, а соотношение средней зарплаты бюджетников и средней зарплаты по стране в целом составит не менее 80%.

Дорожает квартплата

1 января для населения дорожает тепловая и электрическая энергия, а также природный газ.

Тарифы на тепловую энергию для нужд отопления и горячего водоснабжения возрасли на 5% до 63 150 рублей за 1 Гкал. Ранее этот тариф составлял 60 140 рублей за 1 Гкал.

Тариф на природный газ, используемый в жилых домах и квартирах, а также в садовых домиках членов садоводческих товариществ в отопительный период увеличен до 358,8 рубля за 1 куб.м при наличии индивидуальных газовых отопительных приборов и (или) газовых водонагревателей с установленными приборами индивидуального учета расхода газа. Ранее этот тариф был на уровне 341,7 рубля за 1 куб.м природного газа. При отсутствии приборов индивидуального учета расхода газа и при наличии индивидуальных газовых отопительных приборов природный газ стоит 2044 рубля за 1 кв.м общей площади жилого помещения в месяц в отопительный период и 766,5 рубля — в летний.

Кубический метр природного газа, используемого для отопления нежилых помещений, кроме помещений, находящихся в жилых домах с установленными приборами индивидуального учета расхода газа, теперь стоит 2095,1 рубля за 1 куб.м. Ранее он обходился в 1058,1 рубля за 1 куб.м.

Электрическая энергия в жилых домах (квартирах), оборудованных электрическими плитами, по одноставочному тарифу стоит 274,4

окончание на стр. 2-3

Отменен запрет на продажу алкоголя после 20-00

3 старонка

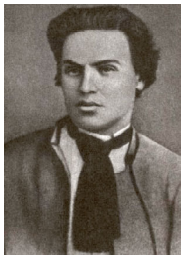

Калиновский — оппозиционер №1

6 старонка

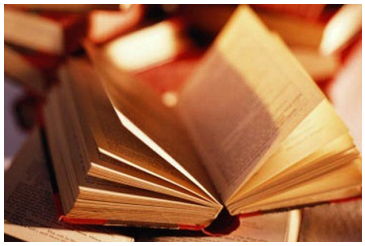

Фантастычнае апавяданне пра Рэчыцу (працяг)

7 старонка

С новыми ценами! С новыми налогами!

продолжение, начало на стр. 1

рубля за 1 кВт/ч (ранее 250,6 рубля за 1 кВт/ч), по дифференцированным тарифам — 192,1 рубля за 1 кВт/ч в период минимальных нагрузок с 22.00 до 17.00 (ранее 175,4 рубля) и 548,8 рубля за 1 кВт/ч в период максимальных нагрузок с 17.00 до 22.00 (ранее 501,2 рубля). Электрическая энергия для отопления и горячего водоснабжения с присоединенной мощностью оборудования более 5 кВт подорожала до 323 рублей за 1 кВт.ч в период минимальных нагрузок с 23.00 до 6.00 (ранее 295 рублей) и до 969 рублей за 1 кВт/ч в остальное время суток (ранее 885 рублей).

Растут цены на топливо, сигареты и алкоголь

Увеличение цен на эту продукцию вызвано вступлением в силу с 1 января новых акцизов.

Ставки акцизов на автомобильное топливо выросли в среднем на 20%. Так, ставка акциза на дизельное топливо составит 991,8 тыс. рублей за 1 т, на биодизельное топливо — 306,5 тыс. рублей. Для дизтоплива, которое используется при производстве биодизельного топлива, предусмотрена нулевая ставка акцизов. Ставка акциза на бензин с октановым числом 95 и выше составит 1 млн. 231,5 тыс. рублей за 1 т, на бензин с октановым числом от 91 до 95 — 1 млн. 544 тыс. рублей, с октановым числом до 91 — 1 млн. 751,1 тыс. рублей.

Ставки акцизов на табачные изделия выросли в 1,5-3,5 раза. Подорожали как отечественные, так и импортные сигареты. В частности, «Фэст» теперь стоит 4700 рублей за пачку. Kent — 12 500 рублей, VIP 8 и VIP 10 — 7500 рублей, «Корона» — 4600 рублей, Winston — 10 500 рублей, West — 9500 рублей.

Ставки акцизов на алкоголь увеличены на 11,8-61,6%. К примеру, на натуральные вина, в том числе шампанские и игристые, ставка акциза вырастет на 33,5% до 4,7 тыс. рублей за 1 л готовой продукции. Также увеличится ставка акциза на пиво с содержанием объемной доли этилового спирта от 0,5% до 7% и пивные коктейли — на 12,4% до 2,9 тыс. рублей за 1 л. Ставка акциза на спирт этиловый из пищевого сырья выросла на 34,6% и составляет 29,1 тыс. рублей.

Планируется, что ставки акцизов на топливо и алкогольную продукцию останутся неизменными на протяжении всего года. Акцизы на сигареты могут еще подрасти, так как запланировано их выравнивание с российским уровнем.

На некоторые виды элитного алкоголя можно ожидать некоторого снижения цен. Это касается спиртных напитков, от исключительного права на импорт

которых государство отказалось. В частности, с 1 января импортеры могут без специального разрешения Минторга ввозить в Беларусь французский коньяк Hennessy X.O., Hennessy Paradis, Hennessy Library и Camus, британское виски Johnie Walker Black Label, Dalmore Cigar Malt Reserve, Dalmore King Alexander III, Bell's и Bell's Original, Jameson, британский ром Captain Morgan Jamaica Rum и Captain Morgan Original Spiced Rum.

А вот дешевого вина, так называемого чернила, на полках магазинов должно стать меньше. С 1 января вводится запрет на производство и реализацию плодово-ягодных ординарных вин. Впрочем, ординарные вина составляли всего 0,4% от объема производимого в Беларуси бырла. Теперь алкаши будут пить чернила улучшенного качества или даже марочные.

Налоги будут считаться по-новому

Для предпринимателей Минска ставки единого налога увеличиваются в среднем на 23%, сообщают naviny.by. Соответствующее решение принято сегодня на 20-й внеочередной сессии Минского городского Совета депутатов, передает корреспондент БелТА.

Наиболее значительное повышение (в 1,4 раза) касается розничной торговли хлебом и хлебобулочными изделиями, молоком и молочной продукцией (размер ставки в месяц составляет 280 тыс. рублей), картофелем, овощами, плодами, ягодами, арбузами, дынями, виноградом (на рынке — 440 тыс. рублей, в магазине или ином торговом объекте — 490 тыс. рублей).

В целом же сфера применения упрощенной системы налогообложения расширена. Среди основных новшеств — изменение ставок налога. Так, ставка, применяемая при уплате НДС, снижена с 5% до 3%, а для субъектов, не уплачивающих НДС, она уменьшена с 7% до 5%.

Одновременно упраздняется ставка налога при УСН в размере 15% от валового дохода. Как заменяющая ее ставка для плательщиков, не уплачивающих НДС, с численностью работников не более 15 человек и валовой выручкой, не превышающей 4,1 млрд. рублей, введена 3-процентная ставка, которая будет применяться к выручке от реализации в розничной торговле приобретенных товаров.

Еще одно новшество — увеличение критериев валовой выручки с 3,4 млрд. до 8,2 млрд. Рублей и численности работников с 15 до 50 человек для применения упрощенной системы без уплаты НДС. Также с 3,4 млрд. до 4,1 млрд. Рублей увеличен критерий валовой выручки для желающих вести учет в книге учета доходов и расходов.

Введена обязанность для плательщиков налога при УСН при наличии обстоятельств, определенных Налоговым кодексом, уплачивать имущественные налоги. Организации, ведущие бухгалтерский учет, будут определять выручку по принципу начисления, а субъекты, осуществляющие учет в книге учета доходов и расходов — по принципу оплаты.

Увеличен налог для хозяев съемных квартир

Увеличены размеры ставок подоходного

С новыми ценами! С новыми налогами!

налога в отношении доходов физических лиц от сдачи жилых помещений в наем. Максимальные пределы ставок увеличиваются на 22%, конкретный же размер таких ставок устанавливается местными советами депутатов в зависимости от категории населенного пункта.

В Минске налог на сдачу жилых и нежилых помещение увеличен в среднем в 1,2 раза. Для жилье, находящегося в третьей, четвертой и пятой экономико-планировочной зоне, установлена ставка в размере 90 тыс. рублей, для второй зоны — 110 тыс. рублей, для перовой зоны — 135 тыс. рублей.

Также увеличен налог за сдачу внаем садовых домиков, дач, гаражей и машино-мест.

Дорожает мобильная связь и интернет

1 января отменяется льгота по налогу на добавленную стоимость для операторов электросвязи. В связи с этим услуги компаний мобильной связи и интернет-провайдеров физическим лицам подорожают на 20% (размер НДС).

Вводится Tax Free

А вот иностранцы получат возможность вернуть уплаченный за белорусские товары НДС. 1 января в Беларуси начинает работать система Tax Free. Вернуть деньги за НДС иностранцы смогут в пунктах пропуска, где размещены отделения банков. Если иностранец будет выезжать из страны через пункты пропуска, где отделения банка не представлены, то денежные средства ему переведут на расчетный или карт-счета.

Однако минимальная стоимость покупок при возврате НДС должна составить 800 тыс. рублей. Товар должен быть приобретен в одном магазине в течение одного рабочего дня. Сумму налога возвращать не будут в случаях, когда товар в Беларуси освобожден от НДС или по нему применяется пониженная ставка (например, это касается продовольственных товаров). Кроме того, не подлежат возврату НДС подакцизные товары. Магазинный чек на приобретенный товар обязателен к предъявлению.

Отметим, что Беларусь первой среди стран Таможенного союза вводит подобный механизм.

Подорожание импортной продукции легпрома откладывается до лета

1 января вводится запрет на реализацию на территории Таможенного союза выпускаемой в обращение продукции легкой промышленности без подтверждения ее соответствия требованиям техрегламента и маркировки единым знаком обращения продукции. Однако белорусские предприниматели, работающие на рынках и в торговых центрах, получили отсрочку — до 1 июля 2013 года они имеют право осуществлять оценку соответствия продукции легкой промышленности требованиям технического регламента Таможенного союза на добровольной основе. Затем им, как и прочим юридическим лицам, придется получать на реализуемую продукцию соответствующие техрегламенту сертификаты.

Внедряется госзаказ на строительство жилья

Механизм строительства жилья на основе государственного заказа для льготных категорий граждан вводится для того, чтобы полностью освободить граждан от участия в инвестиционном процессе. То есть нуждающимся будет предоставляться готовое жилье одновременно с кредитными обязательствами.

Единому государственному заказчику будут переданы все связанные со строительством финансовые и административные ресурсы. На единого госзаказчика возлагается правовая ответственность за планирование, координация действий всех участников инвестиционного процесса, а также контроль стоимости и качества возводимого жилья.

Строительство жилья на основе государственного заказа предусматривается проектом концепции государственной жилищной политики на 2012-2015 годы.

Еще больше скидок

Хорошие новости для пользователей сети магазинов «Евроопт». С 1 января вносятся изменения в правила дисконтной программы. Размер накопительной скидки по-прежнему будет зависеть от суммы всех покупок в сети за предыдущий месяц и может достигать 5%, но накопительная скидка отныне будет начисляться на всю сумму покупки, в том числе на акционные товары. А с 1 февраля покупатели, чья дисконтная карта имеет статус 4 или 5, смогут получить дополнительно от 20% скидки на определенный ряд товаров.

Международные новости

С 1 января к Беларуси перешло председательство в Содружестве Независимых Государств, а функции контактного представительства НАТО в Беларуси перешли от посольства Франции к посольству Эстонии.

***

В общем, как видим, 2013 год потребует от белорусов, в первую очередь, еще больших расходов, ведь обещанный рост зарплат вряд ли сумеет компенсировать новые цены и тарифы.

P.S. Согласно постановлению Совета министров №63 тарифы на электроэнергию с 1 февраля вырастут на 18%.

В декабре за 1 кВтч мы платили 295 рублей в домах без электроплит и 250,6 рублей в квартирах с электроплитами. В январе тарифы увеличились до 323 и 274,4 рублей за кВтч соответственно. С 1 февраля, по данным Белэнерго, стоимость кВтч будет следующей:

Для абонентов с установленными электроплитами и объемах потребления в месяц:

до 250 кВтч — 324,9 руб/кВтч;
от 250 до 400 кВтч — 422,4 руб/кВтч;
свыше 400 кВтч— 841,7 руб/кВтч.

Для абонентов без электроплит и объемах потребления в месяц:

до 150 кВтч — 382,4 руб/кВтч;
от 150 до 300 кВтч — 497,1 руб/кВтч;
свыше 300 кВтч — 841,7 руб/кВтч.

Евгений Захаров

Гомельскія актывісты апазіцыі наведалі маці зьніклага генэрала Захаранкі

21 студзеня грамадзкія актывісты Гомеля наведалі ў мястэчку Васілевічы Рэчыцкага раёну Ўльяну Захаранку, маці зьніклага генэрала Юрыя Захаранкі. Яны прывезьлі Ўльяне Рыгораўне калядныя пачастункі, даведаліся пра здароўе й побыт.

На пачатку лютага Ульяне Захаранцы споўніцца 89 гадоў, зь іх амаль чатырнаццаць яна нічога ня ведае пра сына. У траўні 1999 году ў Менску Юрыя Захаранку схапілі невядомыя асобы, калі ён увечары вяртаўся дадому. З таго часу ні маці, ні сям'я былога міністра ўнутраных спраў, ні грамадзкасьць нічога дакладна ня ведаюць пра зьнікненьне генэрала. Сьледзтва па справе яго зьнікненьня толькі раз за разам працягваецца, але рэальных вынікаў не дае.

Ульяна Захаранка: «Калі да мяне прыяжджаюць, я так рада, так рада. Мне падаецца, што мой Юра тут. Колькі ў яго было сяброў! Бывала, ён прыедзе, то дзьверы не зачыняліся».

Гомельскі палітык і грамадзкі актывіст Уладзімер Кацора, які наведваў сёньня Ўльяну Захаранку, лічыць, што ўся таямніца зьнікненьня апазыцыйнага генэрала будзе раскрыта толькі пасьля зьмены цяперашняга рэжыму.

Старшыня абласной арганізацыі АГП Васіль Палякоў: «Псыхалягічна жанчыне вельмі складана жыць з такім цяжарам. Таму мы наведалі Ўльяну Рыгораўну, каб маральна падтрымаць яе. Цяперашняя ўлада на гэтае гора ўвагі не зьвяртае й ня будзе зьвяртаць».

У штодзённым жыцьці Ўльяне Рыгораўне дапамагае пляменьніца Люба, якая дваццаць гадоў таму пераехала зь сям'ёй у Рэчыцкі раён з Чачэніі.

Алесь Сівы

Эпидемия острых респираторных инфекций в Беларуси может быть объявлена в начале февраля

Эпидемия острых респираторных инфекций в Беларуси может быть объявлена уже в начале февраля.Об этом БелаПАН сообщила главный эпидемиолог Министерства здравоохранения Инна Карабан.

По ее словам, в настоящее время заболеваемость ОРИ в Беларуси вышла на предэпидемический уровень. За прошедшую неделю в большинстве регионов произошел примерно равномерный рост числа больных. Только в Гомельской области уровни заболеваемости ниже по сравнению с другими регионами.

Как отметила Карабан, среди заболевших дети составляют 57,8%. Как и раньше, в структуре болезней преобладают негриппозные респираторные вирусы, вирусы гриппа А циркулируют только спорадически. Поэтому, по мнению специалиста, если эпидемия будет объявлена, то сначала это будет эпидемия негриппозных респираторных вирусов, а не гриппа. В нынешнем году эпидемия ожидается средней интенсивности.

Специалист подчеркнула, что эпидемиологическая ситуация по заболеваемости ОРИ находится на постоянном контроле Министерства здравоохранения. Вместе с тем, по ее словам, многое зависит от отношения каждого человека к собственному здоровью и окружающим его людям. Важно по погоде одеваться и правильно разнообразно питаться, заболевшим людям следует оставаться дома.

По данным Всемирной организации здравоохранения, частота обращений за медицинской помощью в связи с гриппоподобными заболеваниями и/или острыми респираторными инфекциями растет в большинстве стран европейского региона, включая Восточную Европу. При этом она начала снижаться в его северной части. В европейском регионе циркулируют вирусы гриппа A(H1N1), который вызвал пандемию в 2009 году, A(H3N2) и B. При этом в общей структуре вирусов гриппа растет доля вируса A(H1N1).

Светлана Зайцева

На пожаре в Речицком районе погибли два пенсионера

В 3-м часу ночи пламя охватило бревенчатый дом в деревне Май. Огонь уничтожил крышу, потолочное перекрытие, имущество, повредил стены, сообщили в пресс-службе областного управления МЧС.

Звенья газодымозащитников обнаружили тела хозяина и его сожительницы. Среди версий возгорания — оставленный без внимания горящий окурок.

Отменен запрет на продажу алкоголя после 20-00

В Речице отменили запрет на продажу алкоголесодержащей продукции после восьми часов вечера. Как мы все помним, такой запрет был введен решением Речицкого райисполкома. Сделано это было в целях борьбы с пьнством. В виде эксперемента. Всего лишь в нескольких городах Беларуси. Но народ как пил, так и продолжает пить, и запреты ему в этом деле не мешают. Не так давно решение на запрет продажи алкогольной продукции было отменено. Алкоголиков у нас за время его действия не убавилось. Но работники торговли утверждают, что запрет на продажу спиртного был отменен не потому, что до тех, кто его ввел, дошло, что это глупость, и не потому, что пить стали меньше. А что грядет новый эксперимент в борьбе с пьянством, но уже в маштабах всей Беларуси.

В Речицком районе сельчанин до смерти избил пенсионера

25 января в собственном доме в деревне Леваши Речицкого района был обнаружен мёртвым 80-летний пенсионер.

Согласно заключению судебно-медицинской экспертизы, смерть наступила от сочетанной травмы головы, шеи и грудной клетки, сообщили в УВД Гомельского облисполкома. Сотрудники милиции установили, что в ходе ссоры пенсионера до смерти избил 37-летний местный житель.

Калиновский — оппозиционер №1

Белорусские власти не проводят мероприятий, приуроченных к 150-летию восстания под предводительством Кастуся Калиновского.

Представители идеологических институтов и "официальные" историки утверждают, что "миф о Калиновском" придумали большевики и эксплуатируют националисты.

В середине января на пресс-конференции для журналистов президент Лукашенко заявил, что не слышал о мероприятиях, посвященных юбилею восстания 1863 года, но не против участвовать в них совместно с Литвой и Польшей, "если такие предложения будут и они не расходятся с той политикой, которую мы проводим в нашем государстве".

Белорусские дипломаты и чиновники невысокого ранга, действительно, приняли приглашения представителей власти соседних государств и посетили ряд связанных с восстанием мест. Но торжественные собрания и памятные вечера в штаб-квартирах оппозиционных партий и скромных залах в регионах прошли и проходят без представителей власти.

Калиновский в современном белорусском политическом раскладе - оппозиционер №1. Ведь это его именем после президентских выборов 2006 года оппоненты Лукашенко называют центральную - Октябрьскую площадь в Минске, пережившую разгром протестного палаточного городка. И именем Калиновского названа программа обучения изгнанных из белорусских университетов свободолюбивых студентов, действующая в соседней Польше.

В Польше это восстание называют январским – первое выступление повстанцев произошло в Варшаве в ночь с 22 на 23 января. 1 февраля 1863 года к восстанию против царской России призвал возглавляемый Калиновским с осени 1862 года Литовский провинциальный комитет, объявленный Временным правительством.

Доказывая, что восстание отстаивало права разделенной Польши, редактор журнала "Беларуская думка" Вадим Гигин в одной из своих публикаций ссылается на февральский Манифест от имени "Национального польского правительства", в котором крестьяне и шляхта призываются "защищать польский край, гражданами которого являются с сегодняшнего дня".

Независимые историки в ответ ссылаются на то что созданная Клиновским "Мужыцкая праўда" написана латиницей, но по-белорусски, что место его рождения,

окончание на стр. 2-3

Калиновский — оппозиционер №1

окончание, начало на стр. 5

находящееся нынче на территории Польши, принадлежало белорусскому Гродненскому повету, что к Калиновскому неприменимо слово "террорист".

Страсти накалились после проведенной недавно в Минске конференции "Польское шляхетское восстание 1863 года. Взгляд на события 150 лет спустя", где историки из государственных институтов, руководители провластных общественных структур и идеологи беспощадно развенчивали "миф о Калиновском".

В создании такого мифа политолог Вадим Гигин винит большевиков. "Согласно их исторической концепции, Коммунистическая партия должна была иметь в каждом народе своего предтечу. Того, кто, конечно, не смог осознать решающую роль городского пролетариата и проникнуться идеями марксизма, но был "идейно близок". Отсюда родилась известная формула о декабристах, разбудивших Герцена, а тот, в свою очередь, оплодотворил народников. В Беларуссии эта роль была уготована Калиновскому", - полагает Гигин.

Улица имени Калиновского в белорусской столице действительно появилась при советской власти – полвека назад, к 100-летию начала восстания против царского самодержавия. В постсоветской, суверенной Беларуси, как высшая государственная награда был учрежден орден Калиновского – тогда героя называли символом национально-освободительного движения. Но в средине 2004-го, не вручив ни разу, награду официально упразднили. А от улицы Калиновского пару лет тому "отрезали", переименовав, квартал.

Минчане подтрунивают, что российскому спонсору возведенного здесь православного храма крайне не нравилось имя лидера антироссийского восстания, провозглашавшего: «Народзе, тады толькі зажывеш шчасліва, калі над табою Маскаля ўжэ не будзе».

После перестройки газеты в Беларуси вышли с лозунгом Калиновского: "Не народ для ўрада, а ўрад для народа!".

Нынче этот лозунг – на редких и негосударственных изданиях. В школьных учебниках статьи о

повстанцах сократились до коротких абзацев, о Калиновском школьникам рассказывают как о юноше интеллигентном и образованном, но распорядившемся своей жизнью трагично и безрезультатно. А тексты, призывающие избавиться от российского священника, российского чиновника, российского помещика, не советуют читать изучающим творчество Калиновского студентам.

Известные белорусские писатели, лидеры общественного мнения, историки и оппозиционные политики в эти дни упрекают официальные власти в трансляции взглядов российских историографов на суть восстания 1863 года и политически мотивированном игнорировании юбилейных дат.

Через день после объявления о начале восстания, 2 февраля 1863 года, Кастусю Калиновскому, одному из лидеров восставших, исполнилось 25. Он - выпускник юридического факультета Петербургского университета, создатель и руководитель революционной организации в Гродно, автор и редактор издаваемой с 1862-го "Мужыцкай праўды".

Калиновского казнят через год с небольшим в Вильно на торговой площади Лукишки. Высокий деревянный крест на месте казни – место паломничества белорусов.

"Он был первым, кто осознал, что есть Беларусь, и первым ее полюбил", - обозначил роль Калиновского в белорусской истории поэт и политик В.Некляев.

Выступая против российского самодержавия, Калиновский и его сторонники из Литовского комитета считали, что литовцы, белорусы и украинцы должны сами решить вопрос о своей независимости и форме управления. Руководители еще одного повстанческого центра – в Варшаве, ставили задачей восстановление польского государства – Речи Посполитой. Историки нескольких поколений спорят, была ли у восстания реальная перспектива добиться хоть каких-либо из поставленных целей при разногласиях в двух повстанческих центрах и мощи владевшей землями Северо-Западного края России.

"Восстание 1863 года было одним из немногочисленных в истории XIX века примеров, когда по существу группка вооруженных людей, защищая свое человеческое и национальное достоинство, восстала против огромной империи. Три европейских народа – белорусы, поляки и литовцы - ценой жизней своих наилучших сыновей высказали протест против российского феодализма, абсолютизма и деспотизма, засвидетельствовав приверженность конституционности и парламентаризму", - пишет в энциклопедии "Краіна Беларусь" писатель и историк Владимир Орлов.

Подавлением восстания руководил российский генерал Михаил Муравьев. По данным историков, наказаны военно-полевыми судами и без судов были восемнадцать с половиной тысяч повстанцев. 128 были повешены либо расстреляны, 853 отправлены на каторгу, около 12 тысяч – на высылку или в арестантские роты.Через 150 лет после этих событий вечером в последний день января люди поставили свечи по дороге из деревни Шерешово до деревни Купичи в белорусском Полесье – вдоль этой дороги на исходе 1863 года царские военные вешали пленных повстанцев.

По материалам BBC

Бод

продолжение, начало в номере №48

Бод сидел молча, в задумчивости кивая головой своим мыслям. Потом вспомнил обо мне, протянул руку в сторону, снял висевший в тёмном углу пояс. И голос хозяина утратил прозрачность, когда он подал поясок:

- На, подпоясайся. Без пояса стыдно на улицу выходить. Без шапки и босым тоже неладно, но можно - ведь ты молодой. Но пояс не развязывай. Круг вокруг тебя должен быть... Хорошо же ты одет, не нужно искать такому детине рубаху и штаны. А на ногах что? Кожаные лапти? Вот и отлично. В родных моих краях носили подобную обувку... О, у нас было очень жарко. Здесь носят лапти, хлопче. Постолы носят... Да, да... Башмаки, сапоги - не у всех... Нет, не у всех... Кушать хочешь? Нет? Ну и хорошо. Позавтракаем, когда взойдёт солнце. У меня есть печёный сом, выпросил у рыбаков. Они этого огромного сома хотели выбросить назад в реку.

- Почему? - я удивился, что рыбаки не обрадовались такому улову.

- Сом - чёртов конь. Люди верят: на этой рыбине, когда она огромная и старая, ездит, как на коне, сам Водяной. Поэтому нехорошо её есть. Но те, кто знал лихолетье и голод, ели сомов. И не только молодых сомиков. Я знаю. Опасались, но ели: голод хорошо умеет уговаривать.

- А дед не верит в Водяного?

- Я знаю все их суеверия лучше, чем они сами. И я знаю много больше, чем знают и помнят здешние люди. Я знаю, как выжить в воде, в лесу, в долгой дороге, в чужой стороне. И вот что я скажу тебе: делай своё дело как следует! Водяной, Щекотухи, Болотники, Лесовики - не наше дело. Думай о себе и о том, кто рядом. Заботься о живых, а не о чудах, и ни одно чудо не встретится на твоём пути, пока ты сам не пожелаешь встречи.

'Интересная версия!' - до сих пор я был уверен, что предки гораздо более суеверны.

- Дед Бод, как ты оказался здесь, расскажи, как это… с тобой… случилось?

Старик ответил не сразу.

Прислушался - за дверью почудилось движение: что-то в тишине ночи сильно царапнуло когтем раз, и ещё раз, о верхний край дверей.

Спина моя опять покрылась холодным потом.

Старик подался к двери, бормоча слова (а, может, заклинания?) и смело открыл.

В избушку стремительно вскочил большой лобастый пёс и радостно приветствовал Бода. И тут же повернулся ко мне, обнюхал, ткнулся носом в подставленные открытые ладони - я не боюсь собак. Старик Бод поймал рукой конец верёвки, закрученной вокруг шеи пса, поводил по верёвке пальцами. Перебрал навязанные узелки и сказал:

- Сын прислал Догоняя поведать о том, что у него всё хорошо. Он осмотрел борти*, те, что рядом с ведрицким лугом. Там речицкие мальчишки пасут лошадей. И зовут его к своему костру рассказывать сказки и всякие былички. Вот весело и мальчишкам, и Миколаю.

И добавил, снова открывая дверь, чтобы выпроводить Догоняя из тесной избушки в теплоту летней ночи:

- А ты, Никита-сынок - хороший человек. Так про тебя думает моя собака. Я понимаю, о чём ты хочешь спросить... но скоро взойдёт солнце, надобно успеть до рассвета окурить тебя, чужак, корень-травой. Не бойся, когда начнёт гореть-дымить на жаровне. Сон принесёт лёгкость твоей голове, приведёт в порядок мысли... А если повезёт, то найдутся и ответы на все твои вопросы.

Что ещё, Никита, хотел спросить, о чём узнать?

***

'Знай! Знай! Знай!' - голос маленького старика окреп, стал молодым и полнозвучным.

А может, это лает пёс Догоняй?

'Знай! Знай! Знай!'

В слове стал открываться новый, тайный и глубокий смысл. Сложное и всеобъемлющее вселенское знание вмещалось в нём, в каждой его букве! Даже звук, его высота и сила тона, вибрируя, несли бесконечный поток информации... бесконечный ...поток... бес-ко-неч-ны-й...по-то-к...

"...Знай! Знай! Знай!"

Раскололась скорлупа мира, ставшего тесным для непостижимого, что является истинной и вечной частью каждого из нас.

Разорвалась завеса времени.

Всё ясно и предсказуемо. Причины и следствия следуют друг за другом с суровой непреклонностью. Я знаю теперь начало и конец всего сущего, и готов устремиться дальше, дальше...или прочь, прочь, прочь...

Но что-то, тонкая нить, натянулась между мной и бытием, щемящее чувство незавершённости, или невыполненного долга или, может быть...

"Любовь?" - спросил меня голос.

Я почувствовал, что возвращаюсь:

- Да! Любовь!

"Именно так, гость. Счастье, что помыслы наши едины!"

- Вот для чего Он сотворил мир и всё в нём.

"Для любви. И каждый, кто был, есть и будет - светоносный источник Её сияния".

- Только сохранивший незамутнённым этот свет, пребудет в нём в вечности.

"И другого пути приблизиться к Нему нет. И не было никогда".

ПУТЬ

...В тленной глубине времени, в маленькой точке на круглом теле планеты, в точке, разросшейся по мере приближения в город среди жаркой равнины, на вершине ступенчатой башни зиккурата худенький мальчик смотрит в южное звёздное небо. Рядом с ним высокий мужчина в длинной хламиде наводит на звёзды раздвижной инструмент.

- Я отмечаю путь звезды Кхехмет, - говорит мужчина, жрец храма Оанна, молчаливому мальчику.

Изумрудные глаза змеев на замысловатых застёжках, скрепляющих одеяние жреца, блестят, заворожив, приковав к себе взгляд ребёнка.

продолжение на стр. 8

Калі парушаюцца вашыя правы і вам патрэбная бясплатная юрыдычная дапамога, праваабаронцы заўсёды дапамогуць вам!
Звяртайцеся па тэлефонах:
Валерый Пуціцкі
тэл.: 8 029 3517978
Мікалай Пытлеў
тэл.: 8 029 3048239

Першы незалежны беларускі тэлеканал **БелСат** можна глядзець праз спадарожнікавую антэну, спадарожнікі Astra і Sirius. Кожны дзень вас чакаюць толькі свежыя навіны без цэнзуры і па-беларуску, цікавыя перадачы і новыя фільмы. Прыемнага прагляду без хлусні і прапагадны!
Болей інфармацыі ў інтэрнэце на сайце:
www.belsat.eu

Бод

продолжение, начало в предыдущем номере

- Скоро эта звезда войдёт в третий дом Мукт, что сулит неисчислимые бедствия нашей земле. Так сказал сам Великий Музар Оанн, когда выходил из вод и учил наш народ мудрости*. Да ты не слушаешь меня, Навнагусор! Смотри сюда, нет, прямо по отвесу моего исчислителя - вот, видишь, прямо над главой золотой статуи восходит звезда...

- Что это?! Великий! Как? Что это?! - вдруг завопил жрец, в ужасе упав на колени на то самое место, где на его глазах исчез, словно растворился, маленький ученик.

Мальчик и его звезда встретились.

Дитя, стезя твоя начертана на невидимых скрижалях судьбы.

...Ты очнулся на каменистом холме у стен чужого города. Город этот, огромный, многоязычный, раскинулся на берегу внутреннего моря, с незапамятных времён изборождённого кораблями великих и малых народов. И вскоре тебе предстоит поразиться, узнав, что твой родной мир исчез и забыт так прочно, что даже слабое эхо его: древние священные предания, эти люди считают своими.

Трижды будешь ты, о несчастное затерянное дитя, подниматься на этот холм в один и тот же месяц, в один и тот же час, и с тоской вглядываться в небо. Ты будешь ждать повторения чуда. Ты станешь швырять в лицо звёздам седые молитвы, которые слышал от жрецов Оанна, и новые заклинания, которым обучат тебя отшельники этого нового мира...

Но чудо не повторится.

На четвёртый год, когда станут стираться и тускнеть воспоминания о прежней жизни, богатый город будет растоптан.

Тебя схватят на пыльной кривой улице и заклеймят клеймом раба. Ты сбежишь, Навнавгусор. И ещё три года подряд ты будешь скитаться по чужим землям. Буря в море будет срывать тебя с корабельных обломков.... Познаешь голод и жажду, и вновь станешь пленником, и тебя увезут ещё дальше...

И опять ты убежишь.

Ты блуждаешь по карпатским лесам, где вековечные дерева твои единственные друзья и братья.

Потерпи, мальчик, ещё немного. Вот уже вышел навстречу мельник, нелюдимый отшельник, чтобы встретить тебя, и принять как сына, и приютить в одинокой хижине на лесной дороге...

Ковалевская Александра Викентьевна

продолжение в следующем номере

"Рэчыцкі агляд" №1(49)
*Галоўны рэдактар - **Валерый Пуціцкі***
Наклад 299 экз. надрукаваны на ксераксе
Распаўсюджваецца бясплатна

www.rechyca.org