УТВЕРДИ, БОЖЕ, СВЯТУЮ ПРАВОСЛАВНУЮ ВЕРУ, ПРАВОСЛАВНЫХ ХРИСТИАН ВО ВЕК ВЕКА!

Царкоўнае слова

19 лістапада
46 (440), 2010 г.

Беларускі праваслаўны штотыднёвік.
Выдаецца з красавіка 1992 года.

VI МЕЖДУНАРОДНАЯ БОГОСЛОВСКАЯ КОНФЕРЕНЦИЯ
ЖИЗНЬ ВО ХРИСТЕ

«ХРИСТИАНСТВО — ЭТО ЖИЗНЬ»

15 ноября в Москве открылась VI Международная богословская конференция Русской Православной Церкви «Жизнь во Христе: христианская нравственность, аскетическое предание Церкви и вызовы современной эпохи». В работе конференции приняли участие представители всех Поместных Православных Церквей, отечественные и зарубежные ученые-богословы.

Читайте на с. 3

ЧЫТАЙЦЕ Ў НУМАРЫ:

КАКИЕ ОНИ, АНГЕЛЫ? 4

ПАТРИАРХ ПАВЕЛ: «БУДЕМ ЛЮДЬМИ!» 6

ДВА ПУТИ СПАСЕНИЯ 8

«ТЕЛЕВИДЕНИЕ ДОЛЖНО ПОКАЗЫВАТЬ КРАСОТУ БОГОМ СОЗДАННОГО МИРА» 10

МОТИВ ДЕПРЕССИИ В ПОЛИФОНИИ ДУХОВНОЙ ЖИЗНИ 12

ПИСЬМО МАТЕРИ 14

Началась подписка на газету
«Царкоўнае слова»
на 1-ое полугодие 2011 года.
Подписка принимается
в любом отделении связи.
Стоимость подписки
на 1 месяц — 5000 руб.,
на 3 месяца — 15000 руб.,
на 6 месяцев — 30000 руб.
Подписной индекс
63130

КАЛЕНДАРЬ

21 ноября **воскресенье**

Неделя 26-я по Пятидесятнице. **Собор Архистратига Михаила и прочих Небесных Сил бесплотных.** Архангелов Гавриила, Рафаила, Уриила, Селафиила, Иегудиила, Варахиила и Иеремиила. Священномученика Павла пресвитера.
Утр. - Лк. XXIV, 1-12. Лит. - Еф. V, 8-19; Евр. II, 2-10. Лк. VIII, 41-56; Лк. X, 16-21.

22 ноября **понедельник**

Седмица 27-я по Пятидесятнице. Мучеников Онисифора и Порфирия; преподобной Матроны; преподобного Онисифора Печерского; мученика Александра Солунского; мученика Антония; преподобного Иоанна Колова; преподобных Евстолии и Сосипатры; **святителя Нектария, митрополита Пентапольского**, **Эгинского чудотворца**; **иконы Божией Матери «Скоропослушница».**
Утр. - Лк. I, 39-49, 56. Лит. - 1 Тим. V, 1-10; Флп. II, 5-11. Лк. XII, 13-15, 22-31; Лк. X, 38-42; XI, 27-28.

23 ноября **вторник**

Апостолов от 70-ти Ераста, Олимпа, Родиона, Сосипатра, Куарта и Тертия; мучениц Ольги и Феоктисты; священномученика Прокопия, архиепископа Одесского; священномученика Августина, архиепископа Калужского; мученика Ореста врача; мученика Константина, князя Грузинского; великомученика Георгия.
1 Тим. V, 11-21. Лк. XII, 42-48.

24 ноября **среда**

Великомученика Мины; мученика Виктора и мученицы Стефаниды; мученика Викентия; преподобного Феодора Студита, исповедника; блаженного Максима, Христа ради юродивого, Московского чудотворца; священномученика Евгения пресвитера; преподобного Мартирия Зеленецкого; мученика Стефана Дечанского.
1 Тим. V, 22 – VI, 11; Еф. VI, 10-17; Евр. XIII, 17-21. Лк. XII, 48-59; Мф. X, 32-33, 37-38; XIX, 27-30; Мф. IV, 25 – V, 12.

25 ноября **четверг**

Святителя Иоанна Милостивого, патриарха Александрийского; преподобного Нила постника; священномучеников Константина, Владимира, Александра, Матфея, Димитрия пресвитеров; мученика Бориса; блаженного Иоанна Власатого, Ростовского; пророка Ахии; преподобного Нила Мироточивого, Афонского; иконы Божией Матери «Милостивая».
1 Тим. VI, 17-21; 2 Тим. I, 1-2, 8-18; Евр. IV, 14 – V, 6. Лк. XIII, 1-9; Лк. XIII, 31-35; Лк. VI, 17-23.

26 ноября **пятница**

Святителя Иоанна Златоустого, архиепископа Константинопольского; мучеников Антонина, Никифора и Германа; мученицы Манефы.
Утр. - Ин. X, 1-9. Лит. - Евр. VII, 26 – VIII, 2. Ин. X, 9-16.

27 ноября **суббота**

Апостола Филиппа; священномучеников Димитрия, Александра, Виктора, Алексия, Михаила, Михаила, Феодора, Петра, Алексия, Сергия, Николая, Василия, Александра, Николая, Димитрия, Димитрия, Порфирия, Василия, Георгия, Василия, Сергия, Александра пресвитеров; преподобного Филиппа Ирапского; правоверного царя Иустиниана и царицы Феодоры; святителя Григория Паламы, архиепископа Фессалонитского.
Заговенье на Рождественский (Филиппов) пост.
Утр. - Ин. XXI, 15-25. Лит. - 1 Кор., IV, 9-16; Гал. V, 22 – VI, 2. Ин. I, 43-51; Лк. IX, 37-43.

Хронограф

14 ноября

КЛЕЦК

Закончился фестиваль православной культуры «Кладезь». В рамках фестиваля прошли представления детского кукольного театра «Батлейка», беседы психолога с трудновоспитуемыми подростками, встречи проекта «Дети и родители в современном мире», городское собрание родителей и педагогов с участием психолога и православного педагога. В больнице сестринского ухода деревни Домотканович прошла встреча-беседа на тему «Зачем человеку старость?» В городской школе искусств в рамках проекта «Добрые книги» совместно с районной библиотекой состоялась встреча-беседа с детской писательницей Татьяной Дашкевич и презентация книги «Война глазами детей», литературно-музыкальная композиция.

В рамках проекта «Доброе кино» прошла серия показов духовно-просветительских документальных и художественных фильмов и телепередач телеканала «Радость моя».

Во время работа выставки в Клецке пребывала икона с частицей мощей святого мученика младенца Гавриила Белостокского, сообщает sobor.by.

МИНСК

Международный православный студенческий центр (МПСЦ) создается на базе Института теологии имени святых Мефодия и Кирилла БГУ по благословению руководителя отдела образования и катехизации Минской епархии протоиерея Александра Шимбалева. Участниками МПСЦ станут студенты учебных заведений Беларуси и других стран. В рамках Центра будут проводиться различные встречи с интересными людьми, семинары, конференции, слеты, поездки, конкурсы, фестивали, концерты, балы, «флеш-мобы» и другие мероприятия. Целью подобных встреч организаторы ставят знакомство с православной верой, церковной историей, информирование о важнейших событиях и просто знакомство с единомышленни-

ками. На первой встрече планируется обсудить план и систему работы Студенческого центра, сообщает sobor.by.

15 ноября

МОСКВА

Патриарх Кирилл считает, что в ходе реализации реформ в российской армии нельзя забывать о духовном аспекте сообщает «Интерфакс-религия».

«Вооруженные силы проходят сейчас через очень важный этап реформирования, и мы внимательно следим за тем, что происходит», — сказал Патриарх на встрече с министром обороны РФ Анатолием Сердюковым. Он выразил глубокое убеждение в том, что реформирование Вооруженных сил, «которое предполагает целый ряд организационных решений, научно-технических, просто технических, должно включать в себя духовное и культурное измерение».

По словам Патриарха Кирилла, от состояния армии зависит безопасность Отечества, «но не только потому, что армия всегда была очень мощной патриотической силой, которая влияла на настроение в обществе, самочувствие людей, всегда была элитой нашего общества, в том числе интеллектуальной, культурной».

В свою очередь А. Сердюков поблагодарил Патриарха за то, что он помогал и благословлял работу по реформированию армии. Министр назвал этот процесс «сложным, неоднозначным, в том смысле, что воспринимается всеми по-разному».

Тем не менее, продолжил он, реформирование является «обдуманным, просчитанным и, как показывают первые результаты, достаточно результативным».

Также министр обороны РФ Анатолий Сердюков сообщил о планах открыть центр подготовки священников для окормления военнослужащих: «Может быть, это будет на базе одной из военных академий или университета, но не на периферии, а скорее всего, в Москве».

А. Сердюков также сообщил, что министерство планирует создать рабочую группу, которая займется обсуждением вопросов, связанных с возведением православных храмов в воинских частях. Этот вопрос среди прочих обсуждался на встрече с Патриархом, отметил министр.

БОГОСЛОВЫ О ЖИЗНИ ВО ХРИСТЕ

15 ноября в Москве открылась VI Международная богословская конференция Русской Православной Церкви «Жизнь во Христе: христианская нравственность, аскетическое предание Церкви и вызовы современной эпохи».

Работу форума возглавил Патриарх Кирилл. Обратившись к участникам форума с приветственным словом, Его Святейшество рассказал о значении богословия в современной жизни Православной Церкви. Святейший Владыка в своем выступлении подчеркнул, что христианское учение должно стать частью повседневной жизни человека. «Огромная проблема нашей сегодняшней церковной жизни заключается в неспособности богословия, а значит и проповедничества, актуализировать христианское послание», — сказал Патриарх Кирилл. Богословы должны помочь людям понять, что означают божественные тексты применительно к сегодняшнему дню, какую перспективу они открывают, и это «будет реальным свидетельством на интеллектуальном уровне о Христе — Спасителе мира».

Предстоятель Русской Церкви считает, что Церковь должна войти «в контекст каждодневной жизни человека, помочь ему изнутри, исходя из его собственной озабоченности, воспринять вечные Божественные заповеди, выстроить подлинные приоритеты бытия». Святейший Патриарх Кирилл подчеркнул, что христианство — это «не теория, мифология, идеология, ритуал, а сама жизнь». «И Церковь в целом, и каждый ее член в отдельности призваны свидетельствовать об этом смысле и о полноте этой жизни», — сказал Святейший Владыка.

«Важно актуализировать для современного человека аскетическое послание Церкви, помочь понять людям, что вне этой нормы жизни не существует вообще человеческой жизни, что выживание человеческой цивилизации обусловлено именно таким порядком бытия, который Бог предложил человеку через Свое Слово», — сказал также Патриарх Кирилл.

Затем прозвучало выступление председателя Синодальной библейско-богословской комиссии Митрополита Минского и Слуцкого Филарета, который познакомил присутствующих с программой и порядком работы конференции.

В конференции, организатором которой является Синодальная библейско-богословская комиссия, принимают участие представители Поместных Православных Церквей, отечественные и зарубежные ученые-богословы. Форум проходит при поддержке Благотворительного фонда святителя Григория Богослова.

К проведению форума было приурочено издание материалов предыдущей конференции, которая проходила в 2007 году и была посвящена учению Церкви о Таинствах.

В первый день форума прозвучали доклады представителей братских Православных Церквей, в том числе: епископа Авидского Кирилла (Константинопольский Патриархат); епископа Мареотидского Гавриила (Александрийский Патриархат); профессора Константина Ниархоса (Иерусалимский Патриархат), епископа Афанасия (Евтича) (Сербский Патриархат); профессора Николаэ Мосоиу (Румынский Патриархат); Димитра Попмаринова Кирова (Болгарский Патриархат); Михаила Спиру (Кипрская Церковь); диакона Анастасия Бендо (Албанская Православная Церковь), архиепископа Белостокского и Гданьского Иакова (Польская Православная Церковь); профессора протоиерея Яна Шафина (Православная Церковь Чешских земель и Словакии); протодиакона Георгия Харконена (Финляндская Православная Церковь); архимандрита Иустина Синаита (Синайская Архиепископия).

Конференция закончила свою работу 18 ноября.

21 ноября Собор Архистратига Михаила и прочих Небесных Сил бесплотных

КАКИЕ ОНИ, АНГЕЛЫ?

Мы можем описать, исследовать то, что доступно органам чувств. Физический мир, окружающий нас, мы можем препарировать, «взять анализы» и прочее. Но область мира духовного таинственна и практически сокрыта от нас. Лишь на уровне личного духовного опыта мы можем постичь этот мир. Но наш опыт, опыт посредственных, малодуховных людей, — плохой ориентир в этом деле. Поэтому за основу мы берем опыт высочайших подвижников духа, рыцарей веры. Это святые нашей Церкви. Примечательно, что их опыт практически одинаков. А значит, можно что-то конкретно сказать о мире духов! На вопросы об ангелах и бесах отвечает священник Константин ПАРХОМЕНКО.

Священник Константин ПАРХОМЕНКО — выпускник Санкт-Петербургских духовных семинарии и академии. Является штатным священником собора Святой Живоначальной Троицы лейб-гвардии Измайловского полка в Санкт-Петербурге. Работает на епархиальной радиостанции «Град Петров» и радиостанции «Благодатная Мария». Преподает в Православном общедоступном университете. Автор нескольких книг и статей, знакомящих читателя с основами православной веры.

Известно ли, сколько существует невидимых духов?

Ангелы — это духовные свободные существа, созданные Богом до творения видимого мира. Ангелов, так же, как и демонов, неисчислимое множество. Древний библейский герой, Иаков, увидев сонмы Ангелов, воскликнул: это ополчение (то есть огромное войско) Божие. А в книге пророка Даниила сказано еще конкретней: Богу предстоят тысячи тысяч и тьмы тем... (т. е. речь идет о миллионах Ангелов). Их во много раз больше, чем людей.

Священное Писание совершенно конкретно указывает, что Ангелы находятся не в равном положении, но между ними есть большие и меньшие.

В Библии мы находим упоминания нескольких различных чинов ангельских существ: Архангелов, Херувимов, Престолов, Господств, Начальств, Властей, Сил. Всего семь.

А почему Бог создал разных Ангелов?

Мы можем только предполагать об этом. Мы знаем, как поразительно разнообразен наш природный мир. Святитель Иоанн Златоуст писал, что изобилие видов животных, рыб, насекомых, растений и прочего в окружающем нас мире свидетельствует о изобилии благости Божией… В природном мире есть низшее — например, простейшие одноклеточные, и высшее — млекопитающие, а между этими полюсами — большое разнообразие видов, родов животных и живых существ. Примерно (очень и очень примерно) то же можно сказать и об Ангелах.

Нам хотелось бы думать, что высшие Ангелы — Херувимы, Серафимы — практически равны «простым» Ангелам, нашим Ангелам Хранителям. Но, возможно, между ними пролегает бездна. Однако тут мы углубляемся в тайну…

Напомню прекрасные слова святого Августина: «Что есть Престолы, Господства, Начальства и Власти в небесных обителях, непоколебимо верую, и что они различаются между собою, содержу несомненно; но каковы они и в чем именно различаются между собою, не знаю».

Откуда взялся сатана?

Открывая Библию, читаем: «В начале сотворил Бог небо и землю. Земля же была безвидна и пуста, и тьма над бездною; и Дух Божий носился над водою…»

Слово «бездна», в оригинале — техом (древнееврейское), напоминает нам о вавилонской богине Теомат, богине хаоса, богине океанской пучины.

Библейский автор, намекая на Теомат (людям библейского времени этот намек был понятен), хотел подчеркнуть, что с первых мгновений миротворения космосу противостоит неуправляемая разрушительная сила.

Так, уже на первой странице Библии мы знакомимся с сатаной. В дальнейшем он всегда незримо, но реально будет присутствовать в созданном Богом мире.

Однако то, что сатана существует уже при сотворении мира, доказывает, что он появился раньше мира. Это действительно так. Согласно древнему общецерковному Преданию, сатана — это один из сотворенных Богом Ангелов.

Сатана принадлежал к числу высших Ангелов. Священное Писание даже говорит, что это был самый больший, самый лучший Ангел!

И вот этот Ангел, прекрасно осознавая свое могущество, захотел стать еще более могущественным и славным — как Бог! Он взбунтовался против Создателя, был побежден, низвержен с Небес. Но не уничтожен. И вот теперь этот крайне злобный побежденный дух, вместе с большим количеством выступивших на его стороне и ставших злыми ангелов — демонов, пытается навредить делу Божию. А главное дело Божие — спасение человека и мира. Значит, все силы сатаны брошены на то, чтобы помешать человеку жить правильно, богоугодно и достигать спасения.

Как появилось учение Православной Церкви о злых духах?

Это учение изъяснено святыми подвижниками нашей веры. В Библии о сатане написано чрезвычайно мало. Этот пункт учения только намечен. Мало теории, но много… практики. Практики встреч и борьбы с темными бесовскими силами.

Христос изгоняет бесов, можно сказать, что Он объявил всему бесовскому воинству войну не на жизнь, а на смерть. И такую же власть Он дает и всем верующим: «Се, даю вам власть наступать на змей и скорпионов и на всю силу вражию!»

И подвижники веры с самых первых времен существования Церкви убедились, что эта борьба с диаволом — не миф, не благочестивый оборот речи, но реальность. И что христианин действительно получает в Церкви силы для борьбы с бесами.

В противостоянии бесовским силам у Церкви явилось и знание об этих силах, и знание о душе человеческой, которая выходит на борьбу с лукавым.

Сталкиваются ли с бесами святые?

Эти встречи неминуемы, если мы приступаем к активной духовной жизни. Несколько дней назад один мой прихожанин сказал: «Батюшка, что такое? Только начну молиться, поститься — заболеваю, ссорюсь с женой, начинаются неприятности на работе…» Все это — типичные атаки демонов против новоначальных христиан.

На путях молитвы, аскезы и доброделания подвижники Церкви постоянно встречаются со странной, противостоящей им злой силой. Эту силу невозможно назвать случайностью, она не подходит под определение непознанного бессознательного. Как будто кто-то специально, активно злобно действует, нашептывает дурные мысли, подталкивает к худым поступкам... Стоит начать жить настоящей духовной жизнью, и эта злая сила тут как тут. Она лезет изо всех щелей жизни, как инфекция, как зараза, проникает в мысли и чувства. Невозможно ее не заметить, проигнорировать, потому что это значит не увидеть, что кто-то активно тебе мешает в духовной жизни, кому-то такая жизнь неприятна.

Сначала бесы, конечно, скрываются. Один древний автор замечательно сказал, что вечная уловка сатаны — убедить людей в том, что его нет. С подвижниками, которые преуспели в подвиге и мистической жизни, сатана ведет себя наглее. Он уже не скрывается и, бывает, вступает в контакт с подвижником совершенно открыто.

С теми молитвенниками, которые достигли высокой степени духовной жизни, демоны ведут себя откровенно злобно. Случается даже, что они набрасываются на подвижников веры, избивают их.

Стоит ли боятся бесов, демонов?

Конечно, нет. «Не следует их (бесов) бояться, ибо все их предприятия обращены в ничто благодатью Христовой», — говорит святитель Афанасий Александрийский. Но и забывать о том, что «диавол ходит, как рыкающий лев, ища, кого поглотить», тоже не стоит.

Следует помнить, что христианская жизнь — это противостояние сатане, это битва с бесами и со всеми мыслями и чувствами, которые они хотят в нас посеять. И недооценивать противника не стоит.

Где живут Ангелы?

Священное Писание называет местом пребывания добрых Ангелов небо. Конечно, это духовное Небо. Никакая локализация, то есть определение точных координат их местопребывания, невозможна. Место их пребывания лежит вне категорий нашего тварного мира. Поэтому сказать, например, что Ангелы живут на отдаленных планетах, в глубинах Вселенной, было бы, по меньшей мере, наивно.

А где, в таком случае, живут демоны?

Ад как место обитания падших духов — иноприроден, как и Рай.

Библейские авторы считали, что Ангелы находятся на Небесах, за небесным сводом, там, где Трон Божий. Люди — естественно, на земле. Значит, бесы помещаются в пространстве между землею и небом, в поднебесье.

Духами злобы поднебесной называет демонов и апостол Павел.

Но такая теория, если понимать ее буквально, вытекала из древней библейской космологии, согласно которой земля считалась плоской, а над ней простирался твердый небесный свод (твердь небесная).

Естественно, что искушающие человека бесы помещались древними авторами в пространство между землею и небом. Несовременно?

Однако можно отнестись к священному свидетельству Библии и более вдумчиво. Если мы говорим, что местопребывание ангельских существ — духовное Небо, то вполне можно сказать, что пространство между землею и духовным Небом действительно занимают бесы.

Так и пишут авторитетные авторы современного учебника по догматическому богословию: после отпадения от Бога «местопребыванием диавола сделалась та бездна, которая отделяет наш мир от мира святых Ангелов и обитателей Рая».

Хотя сейчас мы говорим о предметах, совершенно сокровенных и непостижимых для нас. Вспомним слова святителя Иоанна Златоуста: «Ты спрашиваешь, где ад, но к чему тебе знать это? Тебе следует знать, что ад существует, а не то, где он находится… По моему мнению, он где-то вне этого мира… Постараемся же узнать, не где он, а как его избежать». Посоветовал бы особенно обратить внимание на последнее предложение Златоуста.

Как выглядят Ангелы?

Они — бесплотные духи, и этим все сказано. Но, являясь человеку, Ангелы принимают различный вид, обычно человеческий облик. Это может быть образ юноши или старца. Вспомним икону Благовещения Пресвятой Богородице. Ангел в виде златокудрого юноши с пламенеющими крыльями за плечами слетает к Деве. В его руках лилия — символ чистоты. Это традиционное изображение, хотя, например, святитель Афанасий Великий считал, что Марии Ангел явился в виде… старца.

Говоря о явлении Ангелов, заметим, что мы имеем не только свидетельства Священного Писания, но и обильные свидетельства Священного Предания Церкви. Попросту говоря, Ангелы являлись многим подвижникам нашей веры, и об этом есть многочисленные свидетельства.

Итак, чаще всего Ангел — это юноша в длинных одеждах, с крыльями за плечами, что символизирует быстроту его служения — исполнения воли Божией.

А могут Ангелы являться простым людям?

Святой Исаак Сирин говорит об известных ему людях, очистивших духовное зрение, так: «Поскольку они, оставив все земное, возлюбили небесное и сделались подражателями Ангелов, то и сами Ангелы не скрывали от них лица своего и исполняли их всякое желание. По временам Ангелы являлись им, научая, как им надлежит жить; иногда объявляли им, что было непонятно; иногда и сами святые спрашивали их, что было нужно. Иногда, во время явной борьбы врага со святыми, Ангелы показывались им лично и говорили, что они посланы к ним на помощь, и производили в них отважность, бодрость и мужество, иногда совершали через них исцеления...».

Но все же будем помнить, что многие из этих откровений — не визуального характера, они из сферы духовного опыта подвижника.

Скажем, молящийся подвижник возносится душою до духовных сфер или у него открывается духовное зрение, то есть он видит невидимый мир, который как бы накладывается на наш мир. И вот тут он и встречается с небожителями, а не так, что Ангел со скрипом открывает дверь его кельи и бочком, бочком протискивается.

Можно ли общаться с Ангелами?

Несомненно. Церковь не просто говорит, что можно, она призывает нас общаться с небесными друзьями. Друзьями потому, что Ангелы для христиан — друзья, помощники и вдохновители в духовной жизни. Более того, они и наши защитники от бесовских нападок.

ИЗ ВОСПОМИНАНИЙ:

Юрий МАКСИМОВ: Святейший Патриарх Павел — это явление уникальное для нашего времени и потому, конечно, бессмысленно пытаться делать его опыт планкой для других патриархов, точно так же, как, например, опыт святого Филарета Милостивого или святого Алексия, человека Божия, делать планкой для большинства современных мирян. У каждого своя мера и свой образ подвига. Мне кажется, можно просто порадоваться, что при нашей жизни был такой человек в Православной Церкви.

Известно, что Сербский Патриарх, и будучи наделен столь высоким саном, продолжал аскетические подвиги и старался держаться очень скромно, причем это у него выходило очень естественно, без какого-либо нарочито показаного оттенка. Он ходил по городу пешком или ездил на обычном транспорте, среди людской давки, был нестяжательным и питался так мало, как древние отцы-пустынники, — просто потому, что он был таков.

Однажды, подходя к зданию Патриархии, Святейший Павел заметил много стоявших у входа иномарок и поинтересовался, чьи это машины. Ему сказали, что это машины архиереев. На что Патриарх с улыбкой сказал: «Если они, зная заповедь Спасителя о нестяжательстве, имеют такие машины, то какие же машины у них были бы, если бы этой заповеди не было?»

Диакон Небойша ТОПОЛИЧ: Он сам облачается перед службой и сам разоблачается после службы, он сам исповедует прихожан и сам причащает их. Подрясник и рясу он носит с тех пор, как постригся в ангельский чин (а это произошло пятьдесят лет назад). И не меняет их. Он сам стирает, гладит и чи-

«БУДЕМ ЛЮДЬМИ!»

Памяти Патриарха Сербского Павла, отошедшего ко Господу 15 ноября 2009 года

нит их. Он сам себе готовит пищу. Однажды он рассказал мне, как из женских сапог сшил себе хорошие ботинки, у него есть все сапожные инструменты, он может отремонтировать любую обувь. Он часто служит в разных храмах, и если увидит, что у священника порвана ряса или фелонь, он говорит ему: «Принеси, я починю ее»… Пребывание рядом с таким человеком — это большое благо для воспитания собственной души, для духовного возрастания».

При этом Патриарх Павел является доктором богословия (это звание ему было присвоено еще до Патриаршества), он автор нескольких книг…

ИЗ КНИГИ ЙОВАНА ЯНИЧА «БУДЕМ ЛЮДЬМИ!»

…Исполнять патриаршее служение ему выпало в один из самых тяжелых периодов сербской истории: в период войн, нажима и ультиматумов со стороны могущественных внешних сил, внутреннего брожения и материального оскудения, в то время, когда едва ли не все самое святое оказалось под ударом…

В такой ситуации Патриарх — молитвами, просьбами, поучениями, призывами и везде, где это было возможно, своим личным участием — делал все от него зависящее, призывая и других делать столько, сколько было в их силах. Он противостоял злу, с какой бы стороны оно ни исходило, призывал к благоразумию и местных, и иностранных участников развернувшейся драмы. Он подчеркивал, что «под солнцем довольно места для всех» и что «мир одинаково нужен всем, и нам, и врагам нашим». Часто цитировал слова матери Евфросиньи из сербской народной песни: «Не говори, дитя, плохо, ни вслед за бабушкой, ни за дядьями, а говори по правде Бога Истинного. Лучше тебе головы лишиться, чем грехом душу осквернить». А еще предостерегал такими словами: «Мы обязаны и в самой тяжелой ситуации поступать как люди, и нет того интереса, ни национального, ни личного, который бы мог послужить для нас предлогом вести себя как нелюди».

Его часто повторяемые слова — «Будем людьми» — знали даже дети, которые, любя, прозвали его «Патриарх Павел — Будем Людьми»!

А однажды, когда он возвращался на трамвае в патриархию, случилось нечто невероятное. В переполненном трамвае, который ехал к главному городскому вокзалу, кто-то воскликнул: «Вот, смотрите, Патриарх!» и стал пробиваться к нему под благословение. За ним двинулись и другие, началась настоящая давка. Водитель остановил трамвай и потребовал, чтобы все, кроме Патриарха, вышли на улицу. Оставив открытыми только одни двери, сказал: «А теперь по одному…» И так все, без толкучки подходили под благословение Святейшего.

В патриархии часто вспоминают один диалог между Патриархом и диаконом (который всюду его сопровождал), перед отъездом на службу в церковь на Бановом холме.

— Как поедем, на машине? — спросил диакон, подсказывая ответ.

— На автобусе! — решительно ответил Патриарх.

А теплое утро обещало жаркий день. Диакону страшно не хотелось ехать городским транспортом.

— Далеко, в автобусе душно, давка… — старался уговорить Патриарха диакон.

— Поехали! — кратко и твердо отвечал Его Святейшество, уже шагая вперед, решительно, со звоном, ударяя жезлом по асфальту.

— Но… — семеня за ним, диакон выдвинул новый, как ему казалось неопровержимый аргумент. — Ваше Святейшество, лето, многие идут купаться на Аду Циганлию (белградский пляж), в автобусах полно полуголых людей…не удобно.

Патриарх на минуту остановился, повернулся к своему помощнику и сказал:

— Знаете, отче, каждый видит то, что хочет!

ПАТРИАРХ ПАВЕЛ:

Знаете, есть всего две возможности: или Бог существует, или не существует. А это, другими словами, значит: или есть смысл у нашего существования, или нет. Люди под натиском материализма дошли до такой ситуации, чтобы немного глубже поразмыслить, есть этот смысл или нет. Согласно Достоевскому, нет ничего важнее хлеба. Кто даст тебе хлеба, за тем ты и пойдешь. Но если кто завладеет твоим сознанием, ты отбросишь хлеб и пойдешь за тем, кто убедит тебя в смысле и цели твоего существования. Человек скорее решится на самоубийство, чем на жизнь без смысла.

И Бог не может спасти того, кто сам не хочет спастись, ибо это было бы насилием, а Бог не способен на насилие, как не способен Он ни на ложь, ни на неправду. Насилие, ложь и неправда суть не могущество, но беспомощность. Это прекрасно объясняет св. Василий Великий в IV веке, когда говорит, что истина, правда, любовь, добро содержат в себе бытие, существование, сущность. Тогда как, напротив, ложь, неправда, несправедливость, насилие и ненависть в себе никакой собственной сущности не имеют. Все их существование — в отрицании истины, правды и любви. Нет лжи без истины, но есть истина без лжи. Когда мы с истиной, правдой и любовью, и в нас самих становится все больше сущности, существования.

…Я не знаю, было ли так важно для святых апостолов, кто из них будет сидеть рядом с Иудой, а кто не будет, однако знаю, что для них было важно, кто станет Иудой, а кто нет. Принцип этот должен быть важен и для меня, и для Вас, а с кем рядом будем мы сидеть в трамвае, троллейбусе или самолете, у нас не всегда есть возможность выбирать. Но кем будем мы сами, людьми или нелюдями, это зависит от каждого из нас.

ДВА ПУТИ СПАСЕНИЯ

Кто-то из отцов сказал, что если у юноши никогда не возникало мысли уйти в монастырь, то в его духовной жизни что-то не в порядке. В определенный момент любого молодого христианина посещают мысли о выборе жизненного пути. И даже если ты уже определил, что твое призвание — создать семью и монастырь не для тебя, случается, что дни и годы проходят в ожидании единственной, но ничего не меняется… И ты в растерянности думаешь, не ошибся ли в своих ожиданиях, сомневаясь, боясь «не узнать» свою настоящую любовь, перепутать ее с каким-то мимолетным увлечением… О проблеме выбора жизненного пути рассуждают протоиерей Константин Курбанов и архимандрит Иона (Черепанов), наместник Киевского Свято-Троицкого Ионинского монастыря, главный редактор молодежного журнала «Отрок».

Протоиерей Константин КУРБАНОВ:

— Отец Константин, есть ли «критический» возраст, когда человек должен окончательно определиться с выбором жизненного пути — жениться ему или уйти в монастырь? Или определяться можно всю жизнь?

— В юности каждый человек пытается осмыслить жизнь, понять, какова она. Началом христианского осмысления жизни является понимание того, что жизнь — непрестанный подвиг. Что бы ты ни выбрал, монашество или брак, важно понимание, что это жизненный подвиг, через который ты служишь Богу, от начала и до конца. Лишь осознав это, стоит рассуждать о выборе жизненного пути.

Монашество — путь избранных. Если в юном возрасте человек задумывается о монашеском подвиге, то, конечно, он имеет к этому особое расположение. Порядок монашеской жизни обязательно предполагает искус, когда духовник следит за полезностью аскетической жизни для юноши.

Все знают, как трагично заканчивается жизнь тех людей, которые идут в монастырь, руководствуясь каким-то романтическим порывом, и затем не выдерживают видимой жесткости тех абсолютных требований, которые предъявляются к монашеской жизни. Первые христиане были очень преданы Богу, но впоследствии, когда Церковь стала принимать в себя все больше и больше людей, такого строгого отношения к жизни уже не было.

Церковь стала Церковью людей, стремящихся к святости, а не Церковью святых, как по праву говорили о себе христиане первых веков. Господь так устроил, чтобы монастыри стали светочами совершенного образа жизни и были ориентирами для людей, еще только становящихся на путь святости. От понимания великого значения монашества во многих любящих Бога сердцах возгорается желание служить Христу, но на самом деле очень немногие действительно духовно предрасположены к тому, чтобы стать на этот совершенный путь.

Обычно духовник не отвергает человека, стремящегося к монашеству, но испытывает, действительно ли от Бога его стремление и готов ли он к этому пути — или, побыв некоторое время на воспитании в монастыре, юноша уйдет и исполнит свой христианский долг другим образом. А другой образ — это семейная жизнь.

— А когда ты имеешь право выбрать этот путь?

— Тут дело не в возрасте. Я уже говорил, что главное — осознавать серьезность христианской жизни, понимать, что в ней не может быть компромиссов и предательства. Неправильный пример мира показывает нам легкомысленное отношение к браку, когда люди, устремляясь за своими эмоциями, не хотят нести никакой ответственности. Для того чтобы строить семью, христианин должен иметь опыт победы над своими страстями. Когда человек умеет владеть собой, тогда можно подумать и о создании семьи. Сейчас очень трудно определить возраст душевной зрелости. Есть довольно осмысленные браки, заключенные в возрасте 18 лет, но с другой стороны, есть люди, к 25 годам остающиеся полностью инфантильными, абсолютно не готовыми к брачной жизни. О зрелости свидетельствуют поступки человека, его готовность нести ответственность, выполнять свои обещания, как бы это ни было тяжело. Если такой опыт есть, то, конечно же, этот человек способен к развитию такой сложнейшей структуры, как семья.

Многим юношам приходит время жениться, и они не имеют сил удерживать свои эмоции. Разочаровавшись в браке, люди ищут причину разрушения отношений в «несходстве характеров», но на самом деле происходит разо-

чарование не в конкретном человеке, а в отношении к делу, за которое ты взялся. Можно ли браться за строительство семьи, когда ты не знаешь законов брака, которые направлены на бережное хранение взаимной любви?

Жизнь человека, вступившего на этот путь подвижничества, в корне меняется. Столько нужно проявить терпения, мудрости! И это невозможно сделать вне Церкви, без совета и помощи духовника. Понятно, что сам человек о себе окончательного вывода сделать не может. Если это православная семья, необходимо также посоветоваться с родителями — не только духовный отец всему мерило.

— Как отличить любовь от влюбленности?

— Абсолютное большинство христиан, как юношей, так и девушек, могут составить достойную пару, если они имеют теплое отношение друг к другу. Тот, кто считает, что люди могут стать супругами, если они «влюблены» друг в друга, — заблуждается, т.к. слово «влюбленность» выдумано людьми, которые по-настоящему не желают стяжать любовь.

То, что называют влюбленностью, может быть лишь началом отношений, но без продолжения в настоящей жертвенной любви она останется бесплодной и будет только самообманом. Вернее будет сказать, что влюбленность может присутствовать в отношениях, но настоящее чувство приобретается подвигом, самоотречением и жертвенностью. Кроме того, бывает, что «влюбленностью» оказывается просто страстное влечение, плоды которого для христианина разрушительны. Для христиан важно в строительстве семьи хранить теплоту отношений, о которых мы говорили, развивать, стяжать любовь, по слову апостола. Люди, которые идут друг ко другу, по-христиански возрастают в любви; даже внешняя красота раскрывается в супругах, когда они живут подлинной христианской жизнью, когда начинают все любить друг в друге. И это, конечно, происходит только постепенно.

— Стоит ли искать себе избранницу исключительно в православной среде? А вдруг юноша полюбил не христианку?

— Такие случаи бывают… Но вот что важно понимать: любовь, которая «нечаянно нагрянет», — это, безусловно, выдумка мира. Ты позволил себе полюбить нехристианскую девушку? Знаешь ли, на что идешь? Чаще всего бывает так: когда девушка общается с юношей-христианином, сначала она исполняет то, чего он ждет от нее, а после замужества возвращается к своему обычному образу жизни. Священное Писание повелевает нам выбирать спутника жизни из своей среды, и это очень мудро. Молодой человек должен осознавать, что семья — это не ложе романтической любви. Прежде всего семья — это строительство тех взаимоотношений, которые станут основанием, кораблем, на котором мы пройдем весь ужас испытаний, отпущенных каждому христианину в его жизни. Супруги — это взаимные помощники. Будет ли твоя избранница помощницей в испытаниях тяжелейших, будет ли она вместе с тобой идти в правильном направлении?

— Что значит идти в правильном направлении?

— Рассмотрим, к примеру, кто более прав: мать, имеющая доброе сердце, все прощающая своим детям и позволяющая им жить гнусной жизнью, или «строгая» мать, которая помнит, что жизнь на земле — это всего лишь преддверие истинной, вечной жизни, и которая ни за что не даст своему сыну умереть для будущей жизни грехами настоящей?

Как важно выбрать по-настоящему добрую мать своим детям и истинную помощницу, подругу и спутницу себе! Тогда, случись человеку заблудиться в бурном море духовной жизни, жена окажется ему компасом — если он правильно сделал выбор в свое время. Вот о чем должен думать христианин, когда он выбирает себе спутницу.

И еще один важный момент: христианину очень важно советоваться с духовным отцом по поводу своей избранницы. Люди бывают несходны характерами, устремлениями, иногда они очень нетрезво, мечтательно настроены. Удобнее всего заметить это со стороны, и как хорошо, если сделает это человек духовно опытный! Я, будучи духовником, не имею права приказывать, настойчиво учить их от лица Церкви — они, в конце концов, имеют свободу и право выбора. Но когда я вижу подобные ошибки, могу молиться о них, стараюсь помочь, воцерковить, направить их, чтобы они созидали свою семью на началах христианской морали.

— А может ли человек остаться один?

— Это бывает очень редко, и это непростые случаи. В юном возрасте нужно ориентироваться на жизнь в браке или в монашеском постриге. Но если человек не решился ни на один из этих подвигов, то пусть он живет чисто, по-христиански, исполняя свой долг православного человека. Жизнь человека мистична, и если Богу угодно, Он все укажет в свое время.

Архимандрит ИОНА (Черепанов):

— Отец Иона, что же все-таки движет людьми, когда они принимают монашество? Для чего человек оставляет привычный образ жизни и живет по совершенно другим законам, совершенно другим правилам, в отличие от большинства людей вокруг?

— Преподобный Иоанн Лествичник говорит, что есть три причины, по которым стоит идти в монастырь. Это может быть желание достичь Царства Небесного, когда человек, подобно евангельскому собирателю жемчужин, поймет, что ничего более ценного нет и за Царство Небесное он согласен отдать все. Это может быть яркое, жгучее осознание своей греховности и желание в покаянии оплакивать перед Богом свои грехи. Это может быть любовь к Богу, готовность отдать Ему всю свою жизнь, пойти за Ним куда бы то ни было. Другой древний отец говорил: кто не осознает, что в мире существует только он и Бог, не может быть монахом. То есть монашество в своей предельной глубине — это жизнь один на один с Богом, когда все остальные люди, все события мира стали несущественными, растаяли за горизонтом.

Конечно, некоторые принимают монашество по другим причинам: кто-то прельщается тем уважением, которым окружены монахи, кто-то ищет душевного комфорта, кто-то бежит от проблем, кто-то в неофитском рвении стремится «стать святым по максимуму», кто-то считает себя духовно развитым и одаренным и поэтому достойным никак не меньшего, чем монашество. Все эти и подобные им причины не способны долго подпитывать монашеский подвиг. Человек, который по таким причинам принял монашество, либо столкнется с непреодолимым кризисом своего отношения к монашеству, либо монахом станет только внешне. Впро-

чем, тот же преподобный Иоанн говорит, что знал таких монахов, которые оставили мир из нечистых соображений, но позже изменили свое отношение к монашеству на правильное. Милостивый же Господь ожидает, каким будет конец их монашеского подвига.

— Многие мирские люди считают, что в монастырь уходят от несчастной любви или житейских невзгод. Так ли это?

— Не стоит уходить в монастырь от несчастной любви. Сделав один красивый жест, хлопнув на прощанье дверью, придется остаться за дверью на всю оставшуюся жизнь один на один с самим собой. Не имея той любви к Богу, которая в монашеском уединении видит не тоску и не одиночество, а пребывание с Богом, человек не станет настоящим монахом. Не стоит убегать в монастырь от житейских невзгод. Без подвига, без несения скорбей невозможно спастись ни мирянину, ни монаху. Если кто-то надеется в монастыре не иметь скорбей, он ошибается.

— А все-таки бывают такие случаи?

— Бывает, Господь через различные обстоятельства открывает Свою волю, ведет человека к монашеству. Но только если человек через несчастья и скорби поймет, что все, что ему нужно в жизни, — это Бог, только тогда есть смысл идти в монастырь. Но если несчастная любовь толкает человека к монашеству как к некоему красивому виртуальному самоубийству, театральному жесту, то не будет из такого человека настоящего монаха.

— Почти каждый молодой человек мечтает о монашестве, узнав о величии и красоте этого служения, но мало кто в результате действительно посвящает этому свою жизнь. Как понять, под силу ли тебе монашеский подвиг?

— Не нужно понимать, под силу или не под силу. Своими силами — не под силу. Нужно понять, призывает или не призывает Господь к монашеству. Можно встречно спросить: а как понять, что именно эта девушка и есть та, с которой нужно связать всю свою жизнь? Это тайна внутренней жизни человека. Каждого Господь призывает по-своему. Главное быть честным перед судом своей совести, прислушиваться к обстоятельствам жизни, к словам духовника, молиться Богу, чтобы Он открыл Свою волю. И Господь не оставит без ответа ни одного из тех, кто искренне к Нему обращается.

Беседовал Дмитрий ДЗЯДЫК

Мнение

Александр Куприн начинал работать в Москве в 1987году в качестве помощника режиссера Юриса Подниекса, снявшего картину «Легко ли быть молодым?». Потом по рекомендациям Подниекса Куприна взяли в программу «Огонек» главным режиссером. Во время Чеченской войны снимал специальные репортажи о военных действиях для программы «Взгляд». Потом уже в Москве создал Русскую службу Всемирного Христианского канала. Также работал на телекомпанию «Глас» (Украина) исполняющим обязанности главного режиссера. Был председателем на фестивале «Лучезарный ангел». Помимо телевизионной карьеры Александр Куприн снял более 90 фильмов. Последний проект, снятый и запущенный на телевидении, называется «Святые» — это цикл о русских святых. В Минске был председателем жюри на последнем кинофестивале «Лістапад».

О задачах православного кино и ТВ

Я думаю, документальное кино и Церковь во многом похожи. Церковь уже на протяжении тысячелетий, конечно, молится за нас, грешных, содержит храмы, но самое главное, она дает возможность обратиться к ней за помощью в любой момент. В тот момент, когда уже не к кому обратиться, иметь возможность обратиться в последнюю инстанцию! Поддержка и прояснение ума — это самые главные цели Церкви.

Документальный кинематограф, который я здесь представляю сейчас, в общем-то занят этими же вещами. Человек, который интересуется документальным кино и его снимает, явно на все смотрит не для того, чтобы развлечься, и не для того, чтобы себя напугать, или как-то там удивиться чему-то. Это человек, который просто хочет быть адекватным. Который хочет действительно посмотреть, как живут люди вокруг. И делает это для того, чтобы лучше понимать мир, в котором человек живет. Собственно для этого и нужно документальное кино. Быть документалистом — это очень большая ответственность, потому что можно сделать игровой фильм и сказать там: «я так вижу». В документальном кино — такая постановка неправильна.

Приведу пример, когда мы делали телевизионный канал «Глас», мы обратились к старцу Илию. Мы спросили у него: «Что нужно показывать на православном телевизионном канале?» Старец сказал честно: «красоту Богом созданного мира. И как человек трудится телесно и душевно». Я думаю, надо пытаться передавать такие ощущения. Есть еще и другие задачи, с которыми мы, как телевизионщики, так и документалисты, сталкиваемся. Конечно, никто из нас еще не проник в промысел Божий. Согласитесь, очень трудно понять, почему нам дана именно такая жизнь, почему происходят различные события, чье это влияние? Вот надо постараться проникнуть в промысел. Прикоснуться к нему. Вот в документальном кино, поскольку оно собирает разные факты вместе с какой-то определенной целью, есть цель поразить зрителя. И если это делается с попыткой проникнуть в промысел, то получаются очень интересное кино и хорошие передачи. Только надо все делать по-честному. Как только это не честно, все разваливается. Следует, передавать через видео ощущение какой-то радости. Эти задачи ставит перед собой документальный кинематограф, а также православное телевидение.

«ТЕЛЕВИДЕНИЕ ДОЛЖНО ПОКАЗЫВАТЬ КРАСОТУ БОГОМ СОЗДАННОГО МИРА»

Российский режиссер Александр Куприн, снявший более 90 фильмов, как документальных, так и игровых, в своей беседе со студентами Института Теологии БГУ коснулся вопроса о задачах духовного кино и телевидения.

О православном «реалити»

Второй год мы в Москве обсуждаем один очень интересный проект — такое православное «реалити» о паломниках.

Каждый год происходит святое для каждого православного человека событие — схождение Благодатного огня в Иерусалиме в храме Гроба Господня. И всегда это сопровождается огромным количеством паломников.

И вот мы формируем паломническую группу, скажем двенадцать человек, которые едут на Святую Землю бесплатно (или почти бесплатно) с условием, что они будут снимать свой путь к Благодатному огню. При этом мы снимаем об этих паломниках маленькие очерки, пытаемся разобраться в жизни каждого из них (среди них могут быть два-три известных узнаваемых человека).

Одна из главных интриг для зрителей — увидеть, кто из паломников окажется ближе к Кувуклии в храме Гроба Господня, куда сходит Благодатный огонь. А каково будет разделить с героями их духовную радость!

Посмотрите, сколько прекрасных задач, которые может решать духовный кинематограф, и насколько они сильно отличаются от задач, которые ставят перед собой люди, делающие это ради денег или карьерного роста.

О православном кино для молодежи

Вы знаете, я работал в молодежной редакции Центрального телевидения. Так что давайте, присылайте мне сценарии. Я смогу делать фильмы о православной молодежи, если со мной будет работать коллектив молодых православных людей.

Примерно в одно время с «Островом» вышел замечательный фильм под названием «Странник», о котором, к сожалению, мало кто знает. Это настоящее духовное кино.

Режиссер — Сергей Карандашов, он сам питерский, ученик Алексея Германа. И вот этот фильм потом возили по всему миру, потому что он очень точный, очень тактичный, с хорошим взглядом, с конкретными наблюдениями, с деталями. Обязательно посмотрите этот фильм, если не найдете, обращайтесь ко мне (сообщает адрес электронной почты).

Подскажу вам, как оценить, стоящий фильм или нет. У многих известных, уважаемых режиссеров есть сайты, посвященные кинематографу. И там режиссеры вывешивают свои рейтинги фильмов, то, что они считают наиболее интересным, что оказало влияние на формирование их личности. Пока есть возможность, формируйте свою фильмотеку, собирайте фильмы, которые, с одной стороны, вам понравились, а с другой — высоко оцениваются мастерами кинематографа.

О фильме «Царь»

Мне эта картина не понравилась, но в этом фильме есть Янковский. Фантастическая роль, абсолютно правдивый образ. Я от Янковского ожидал, конечно, многого… Но сыграть святого, сыграть духовное лицо с такой духовной правдой… Я чувствую этот ток, эту энергию, эту силу, которая идет через святого ко мне, через актера, через экран прямо ко мне, просто удивительно! По сравнению с этим все остальное в этом фильме не так важно.

Хотя Петр Мамонов мне тоже очень нравится. Есть такая передача на российском ТВ, называется «100 вопросов взрослому». Аудитория там помладше, чем ваша. Формат такой: задают вопросы какому-то известному человеку, а он должен на них отвечать. И он может отказаться только один раз. И эта передача с Петей Мамоновым — просто шедевр. Ребятам удалось раскрыть и растрогать его, прямо до слез.

О белорусских фильмах на кинофестивале «Лістапад»

На фестивале я был председателям жюри молодежного кино. Фильм «Главная роль» — очень профессионально сделанное кино, этот фильм участвовал и на «Магнификате», есть такой фестиваль христианских фильмов. Конечно, с фильмом «Инокиня» его трудно сравнить, но его и не надо сравнивать. Потому что маститый режиссер Галина Адамович, которая сделала фильм «Инокиня» (с виду, казалось бы, такая хрупкая женщина), уже классик белорусского кинематографа. Фильм «Инокиня» — мощная работа. Это хорошее духовное кино, которое тебя поднимает, тебя удерживает на определенной высоте, героическое еще кино, потому что мы видим перед собой женщину, в которой постоянно и непрерывно происходил духовный рост.

Некоторые путают православное кино и кино о православных. Показывают батюшку, церковь, свечки, чтобы в иконах отражались, чтобы проповедь была, а в начале фильма цитата правильная. А есть просто фильмы, которые делаются человеком православным с православной позицией. И человеку интересно, как реализуется воля Божья в этом мире. Человеку интересна красота человеческой души и этого мира. Такого рода белорусские фильмы были на этом фестивале. И это очень радостно.

Анна КОПАЧ (sobor.by.),
Сергей МАКАРЕНКО

МОТИВ ДЕПРЕССИИ В ПОЛИФОНИИ ДУХОВНОЙ ЖИЗНИ

В №43 «ЦС» мы публиковали главу из вышедшей недавно в свет книги психолога А. Бочарова и врача А. Чернышева «Очерки современной церковной психологии». Сегодня мы решили продолжить печатать наиболее интересные и познавательные, на наш взгляд, части книги. В предисловии к ней авторами сказано: «Данная книга скорее представляет собой сборник очерков, объединенных общим замыслом. Кроме того, мы намеренно не стали упрощать материал, поскольку говорить о глубоких явлениях лучше все же на языке профессионального психолога. Думается, что для любого человека, интересующегося православной психологией, будет полезно войти в мир лучших достижений психологической науки. С другой стороны, все психологические феномены рассматриваются с точки зрения православной антропологии, поэтому в тексте так много ссылок на богословские работы. Следовательно, книга эта — для людей думающих и творческих».

Да не унываем.
Гал. 6, 9

Когда мы говорим о чрезмерном желании человека во что бы то ни стало найти «старца», следует отметить, что не только истерические личности предрасположены к этому.

Руководствуясь отличными от истероидов мотивами, вокруг истинных и мнимых духовников собираются лица с депрессивными чертами характера. Для них «доминирующим является страх утраты в различных его проявлениях — страх перед изолирующим дистанцированием, беззащитностью и одиночеством, страх быть покинутым. Они ищут неограниченной близости и необыкновенно крепких уз, связывающих их с другими, именно в этом находя защиту» от своих страхов.

Надо заметить, нам «везло» на близкое общение с верующими людьми с выраженной депрессивной акцентуацией. Следует признать, общаться с ними непросто. Надо иметь не только особый такт, но и сильную внутреннюю защиту, поскольку они неосознанно пытаются вторгнуться во все сферы жизни собеседника, постоянно подталкивая его к откровенности неожиданными знаками особого расположения и внимания. Порой они долго «обхаживают» выбранного человека, пытаясь срастись с ним душевно, дабы под сенью крыл его обрести покой для себя. При этом, несмотря на то, что многие из них хорошо владеют навыком манипуляции другими людьми, сами легко попадают под чужое влияние и нередко становятся жертвой бесцеремонных личностей, использующих их слабость.

В нашем случае такими бесцеремонными лицами будут лжепророки и лжестарцы, которые, повторим, в большинстве своем — тонкие психологи и манипуляторы.

Степень выраженности депрессивных расстройств, конечно, различна. От едва заметной склонности к созерцательности, стыдливости, проходя, как через промежуточный этап, чрезмерную робость и скромность, пассивность к жизненным ситуациям, и заканчивая апатичностью, меланхолией, унынием, постоянной праздностью и скукой (обломовщина!). Как крайняя степень — коснение в грехе уныния, полное недоверие к Творцу, отчаяние, и как предел — самоубийство.

Тяжело бывает молодым священникам, по душевной простоте и непониманию глубоко допускающих этих людей в свою личную жизнь, не заметив, что они даже ног о коврик не вытерли. Конечно, присущая таким людям самоотдача — качество ценное. Но в данном случае она, во-первых, имеет неверное направление, во-вторых, чрезмерна, а точнее сказать, несоразмерна конкретной ситуации. Вся деятельность таких людей наполнена глубоко сокрытыми тревогой и страхами, в качестве причины которых нетрудно увидеть всю ту же жажду богообщения. Из-за недоверия к Богу проистекает их боязнь, которая постоянным фоном проходит через всю их жизнь. Как следствие — поиск защиты. «Депрессивные личности ищут зависимости, которая сулит им безопасность».

Вместо священника в качестве «донора» может фигурировать любая мало-мальски сильная личность. Вот характерная ситуация.

Глубокий вечер, З. читает молитвы на сон грядущим. Неожиданно раздается звонок в дверь. Появляется В. со словами:

— Мне срочно нужно поговорить!

— Проходи...

— Я долго думал, и пришел к выводу... (глубокий вздох), что готов отказаться от общения почти со всеми своими знакомыми (пауза). Видимо, связи постепенно обрываются. Зачем поддерживать пустые отношения? Но два-три человека все же ценны для меня... (вздох).

Появляется интрига: кого же В. осчастливит?

— Ну? (З. в замешательстве).

— Я думаю, с тобой у меня очень тесные отношения. Только тебе я могу доверить...

— Слушай, у тебя проблемы? Срочно сходи к отцу Н. Расскажи, поисповедуйся.

— Я вчера был у него вечером, говорил часа три. Это был очень

серьезный разговор... Но... (вздох).

— Что, тебе этого мало? — догадывается собеседник.

И т.д. и т.п.

Обратим внимание, что и эта беседа, и важный разговор со священником происходят в вечернее время, так как именно тогда обостряются все проблемы депрессивных личностей. Все подобные затяжные разговоры редко ведут к улучшению состояния, поскольку отсутствует подлинное желание вырваться из порочного круга. Многие реплики сопровождаются тяжелыми вздохами.

Далее указанная беседа развивается по типичному сценарию, затягиваясь на несколько часов. Причем В. поглощен своими проблемами настолько, что окружающий мир отодвигается на второй план, тускнеет. Проблемы его личности становятся единственным достойным поводом для разговора.

Как одну из важнейших черт духовного портрета депрессивных личностей можно назвать самонадеянность, титанические усилия «стать святым своими собственными силами». Естественно, это приводит к быстрым и глубоким разочарованиям, повергает в уныние, выбраться из которого своими силами также невозможно (порочный круг). Отсюда проистекает желание найти «помощника и покровителя», но почему-то среди людей. К сожалению, игнорируется (не на словах, так на деле) Помощник, способный исцелить любого человека, доверяющего Ему свою душу без остатка.

Автор книги «Невидимая брань» (Никодим Святогорец — *ред.*) по этому поводу указывает: «Погрешают те, которые почитают добродетелью чрезмерную печаль, бывающую у них после учинения греха, не разумея, что это происходит у них от гордости и самомнения, утверждающихся на том, что они слишком много надеются на себя и на силы свои. Ибо думая о себе, что суть нечто не малое, они взяли на себя многое, надеясь сами справиться с тем. Видя же теперь из опыта своего падения, что в них нет никакой силы, они изумляются, как встречающие нечто неожиданное, мятутся и малодушествуют; ибо видят падшим и простертым по земле тот самый истукан, т.е. самих себя, на который возлагали все свои чаяния и надежды».

Глубоко исследуя внутренний мир своей души, они боятся признаться себе, что они таковы, каковы на самом деле, трусливо вытесняя из сознания правду.

Без сомнения, это не единственный механизм развития депрессии вообще. Но мы ведем разговор о депрессивных личностях — людях с конкретной акцентуацией, склонных к реализации указанных механизмов.

Характерной психологической особенностью течения депрессии можно считать измененное восприятие времени.

«...Время воспринимается депрессивными больными как заторможенное, замедленное. По мере углубления депрессии больные повторяют: «Как медленно тянется время». Причины депрессии глубоко скрыты от самого человека в недрах его души. У депрессивных личностей механизм самообмана, вытеснения срабатывает автоматически. Эти люди не хотят открыто встретить разочарование, неудачу, печаль. Надо честно сказать: «Да, я возлагал все свои надежды на эти отношения (этот поступок), но я, именно я, оказался несостоятелен, и из-за этого ничего не получилось. Самонадеянность моя привела к краху, и я вижу, что без Божией воли ничего совершить нельзя». Современный психотерапевт Д. Хелл замечает: «Если человек не в силах признаться самому себе, что потерял то, что имело для него особую ценность, то он замыкается, отворачивается от цели, стремясь найти новые ориентиры. Тем самым он подвергает себя опасности пережить новые утраты и разочарования вследствие своих нереалистических ожиданий».

Очень важным фактором в деле духовной реабилитации таких прихожан является личность духовника. Опытный и честный священник, конечно, попытается сделать все возможное для того, чтобы помочь страдальцу (депрессия — мучительная вещь!), при этом не заслоняя собой Христа. Но если на пути такого искателя встретится человек, склонный манипулировать другими, то может произойти трагедия.

Следует учитывать и другое: депрессивные личности, как и истероиды, склонны идеализировать окружающих людей, особенно — значимых для себя (нереальный мир). А это создает предпосылки для создания психологической зависимости. Даже понимая, что с ними происходит что-то неладное, они не способны к «праведному гневу», ставя свою зависимость во главу угла и боясь проявить характер (волевые качества которого порой уже атрофированы). Агрессивность у них проявляется в замаскированных формах (она редко направлена вовне): в бесконечных сетованиях, причитаниях, жалобах на судьбу, сопровождаемых глубокими вздохами. Все это делается с целью вызвать сочувствие и сострадание. Порой они путают смирение и печаль о грехах со своей депрессией. «Разве вы не знаете, что Бог заповедал нам смирение и самоуничижение?» — порой говорят они. На деле это смирение мнимое, в основе его лежит тонкое самолюбие. «Они ищут ошибки только в своем собственном поведении и постоянно заняты только собой», порой переводя чувство вины в самонаказание.

Из возникающего чувства печали надо выкристаллизовать плач о грехах, печаль по Бозе, отбросив пессимизм, саможаление, угнетенность чувств. Чувства также надо «воспитывать», освобождая их от ненужных наслоений. А вот уже просветленным чувствам, поставленным на службу духу, следует отвести достойное место. Ведь наши чувства означают «более чем фундамент, на котором формируется разум, облаченный в вербальную форму. Наши чувства связывают нас друг с другом теснее, чем наши мысли».

Как, быть может, и всякая болезнь, депрессия может приводить к более глубокому пониманию своей жизни и своего предназначения. «Все великие отцы Церкви, начиная с Павла, позднее Августина и вплоть до Лютера, прошли через душевную катастрофу. Я указываю на это, не желая просто приравнять их переживания к клинической депрессии. Они пережили свое несчастье как глубочайшую истину», — пишет западный исследователь.

Однако «застревание» на фазе непродуктивного самообвинения, характерное для этих людей, не ведет к выходу из тупика. Верующий человек, постоянно, с напряжением клянущий себя за одно и то же, видимо, не может просто сказать себе: «Да, я это сделал». А с этого момента всегда и начинается осознание своего подлинного положения. Появляется и надежда на милосердие Божие, без которой человек не может расти духовно. Повторим, что такие прихожане любят донимать священника бесконечными разговорами, часто об одном и том же, порой смакуя подробности своих переживаний. Ф. М. Достоевский отмечал, что это люди, «которые даже в самом чувстве унижения посягнули отыскать наслаждение».

Депрессивное состояние должно стать сигналом, звонком о том, что в душевной и духовной жизни человека существуют серьезные проблемы.

Окончание в следующем номере

ПИСЬМО МАТЕРИ

Этого мальчика зовут Денис. В 2005 году он перенес очень тяжелое заболевание — вирусный энцефалит. У него сильно пострадал головной мозг и центральная нервная система, и в связи с этим мы обращаемся к вам с мольбой о помощи!

Денис родился здоровым мальчиком, рос и развивался как все дети. Но 31 июля 2005 года мальчик заболел: поднялась температура, опухла щека, на теле появилась небольшая сыпь. Врачи «скорой помощи» ничего страшного не обнаружили, но все же отвезли нас в больницу к стоматологу, так как было подозрение на то, что все это от зуба. Стоматолог, осмотрев, сказал, что это не от зуба, и отправил нас к отоларингологу. Лор тоже сказал, что по его части все нормально, и скорее всего это все-таки от зуба. Тогда мы сами отвезли Дениса в детскую областную больницу. Но и здесь, осмотрев Дениса, ничего страшного не обнаружили, хотя попросили нас написать расписку о том, что мы отказываемся от госпитализации. На следующий день мы отвезли Дениса в детскую стоматологическую поликлинику, где, сделав снимок, зуб удалили. Назначили уколы линкомицина. В рану от удаленного зуба поставили резинку для отведения гноя. Каждый день мы возили Дениса на осмотр к врачу. На наш вопрос, почему у ребенка не падает температура, отвечали: организм борется. Вызывали врача на дом, но за все это время никто не отправил нас на сдачу анализов. И через 4 дня после удаления зуба — 4 августа 2005 года в 11.00 ребенок попадает в реанимацию, а уже в 15.00 мы узнаем, что наш сын может умереть. Денис перестал сам дышать, начались сильнейшие судороги.

Через две недели безуспешного «лечения» нас из Гродно перевели в Минск. В итоге — 2,5 месяца ребенок в коме при постоянных судорогах. Прогнозы врачей были удручающими, что, мол, он будет как растение. Но вопреки всему Денис сначала научился сидеть, а затем и потихонечку ходить. Хотя ходит он очень плохо из-за переломов ноги, которые случились впоследствии из-за судорог. Именно судороги на данный момент нас больше всего и беспокоят. Может быть, если бы их не было, то Денис развивался бы лучше и быстрее. Может, к нему и речь вернулась бы. А так только мы его чему-нибудь научим, как судороги возвращают нас опять к нулю, и приходится всему учиться заново. Живем в постоянном страхе. Оставить Дениса без присмотра нельзя, так как при судорогах он теряет сознание и падает, поэтому может пораниться или, что еще хуже, сломать себе что-нибудь.

На сегодняшний день диагноз звучит так: последствия перенесенного вирусного энцефалита с двусторонней пирамидной недостаточностью, выраженными интеллектуальными нарушениями, тотальной афазией, эпилепсия симптоматическая в виде частых полиморфных припадков. Денис болеет уже больше 5-ти лет, и за эти 5 лет мало что изменилось, разве что сынок вырос, стал взрослее. А ведь мог бы ходить в школу, как и все дети. И все эти 5 лет невозможно вспоминать без слез то страшное утро, когда мы в последний раз слышали голос своего сына: «Мама, я буду одеваться сам!», хотя это у него уже плохо получалось; те 15.00, когда мы узнали, что Денис впал в кому, что он перестал сам дышать и что он может умереть. Мы не понимали, что значит «начались судороги»… Но как же больно и страшно смотреть на то, как твоего единственного ребенка трясет и выворачивает наизнанку, как, понимая и видя, что он страдает и ему больно, хочется выть от собственного бессилия и беспомощности, потому что в этот момент ты ничем не можешь ему помочь!!! Как больно смотреть на переломы, которые очень долго срастаются. И на то выражение боли у него на лице, когда мы в очередной раз учимся сделать хоть один шаг. Больно вспомнить 2,5 месяца комы, за которые хороший, красивый мальчик превратился в худенького, постоянно спящего маленького человечка, на нем только и видно, что трубочки и присоски от медицинского оборудования.

Господь милосердный! Как бы мы хотели снова услышать родной голос нашего сыночка. Какое счастье было бы снова услышать «МАМА»!!! И как же это невыносимо тяжело — жить в постоянных вопросах, знает ли ребенок о том, что мы его родители, в догадках о том, болит ли у него что-нибудь, хочет ли он есть или пить...

Мы никогда больше не хотели бы вспоминать всю эту историю и эти 5 лет, вычеркнутые из нашей жизни и жизни Дениса, хотя он вряд ли после того, что с ним произошло, помнит о своих 4,5 годах здорового детства. Мы верим, что когда-нибудь это произойдет, и у нас будет все хорошо. К нашей радости недавно мы вышли на клинику в Германии, где нашему мальчику постараются помочь. Но без ВАШЕЙ помощи нам туда не попасть, так как лечение стоит немалых денег, приблизительная стоимость обследования и лечения — около 18 тысяч евро. Поэтому мы просим Вас о помощи. Подарите Денису шанс!

Заранее огромное ВСЕМ СПАСИБО!

Благотворительные счета открыты в филиале № 400 ОАО «АСБ Беларусбанк» код 752 г. Гродно, ул. Новооктябрьская, 5 УНП 500156630; МФО 752

Белорусские рубли: (код валюты 974) — транзитный счет № 3819382100034

на благотворительный счет № 000018.

Российские рубли: (код валюты 643) — транзитный счет № 3819382100047

на благотворительный счет № 000008.

Доллары США: (код валюты 840) — транзитный счет № 3819382100047

на благотворительный счет № 000037.

Евро: (код валюты 978) — транзитный счет № 3819382100047

на благотворительный счет № 000003.

НАЗНАЧЕНИЕ ПЛАТЕЖА: на имя Кулак Татьяны Станиславовны для лечения сына Кулака Дениса Александровича.

Для почтовых переводов: 230021 Гродно, ул. Белые Росы, д.41, кв.46, Кулак Татьяна Станиславовна.

15 ноября

МАДРИД

Испанский суд не счел виновными мусульман, совершивших вторжение в Кафедральный собор Кордовы во время Страстной седмицы. Суд постановил, что демонстрация, организованная мусульманами внутри собора в марте этого года, не была оскорбительной для католиков, передает CWN.

Насильственное вторжение демонстрантов-мусульман в собор Кордовы суд не счел нарушением закона и преступлением на религиозной почве. Предпасхальное выступление мусульман, по мнению судьи, было всего лишь «нарушением общественного порядка».

Мусульмане, которые пытались совершить намаз в соборе во время Страстной седмицы, вовсе не хотели оскорбить чувства верующих католиков, считает судья. Между тем, исламские активисты утверждают, что собор Кордовы должен быть доступным не только для католических богослужений, но и для исламских ритуалов.

Собор Кордовы уже давно стал предметом споров между католиками и мусульманами. В качестве обоснования этого поднимается факт тысячелетней давности: в период оккупации пиренейского полуострова арабами-мусульманами в VIII-XIII веках на месте существовавшего древнего собора была построена мечеть. В ходе Реконкисты мечеть в 1236 году по приказу короля Фердинанда III Святого была снова обращена в храм и освящена. С тех пор она является католическим кафедральным собором.

16 ноября

БРЮССЕЛЬ

Известный российский сектовед Александр Дворкин, которого накануне не пустили в Европарламент на слушания о свободе религии в России, считает, что организаторы конференции «боялись услышать правду о деятельности религиозных сект». Об этом сообщает «Интерфакс-религия».

А. Дворкин подал заявку на участие в слушаниях, однако ему было отказано в участии по причине якобы опоздания с подачей заявки. В свою очередь, сотрудники постпредства РФ при ЕС заявили, что это не соответствовало действительности.

«Мое участие в этих слушаниях представлялось довольно ограниченным. Максимум мне бы удалось задать там пару вопросов. Но даже эта возможность вызвала у организаторов панику и истерику. Это показывает тоталитаризм их мышления, с одной стороны, и отсутствие профессионализма — с другой. Они хотели разразиться очередной критикой в адрес России, используя надуманные «факты» и вымышленные ситуации», — сказал А. Дворкин.

ПРАВОСЛАВНЫЕ ПРОГРАММЫ НА БЕЛОРУССКОМ РАДИО И ТЕЛЕВИДЕНИИ

Радио

1 канал

Каждый четверг

11.30–11.40 звучат проповеди:

- *протоиерея Андрея Лемешонка (г. Минск);*
- *иерея Александра Почепко (г. Борисов);*
- *священника Александра Иванова (г.п. Чисть).*

20 ноября, суббота

8.30 «Свет души» (одновременно на канале «Культура»)

- История Петро-Павловского храма в с. Озеро Минского района.

«Сталіца» (72,89 FM)

16.00 «Христианская энциклопедия»

- Ответы на вопросы: Как вести себя в храме? Что значит «нести свой крест»? Что значит покаяться? О милостыне.

1 канал

21 ноября, воскресенье

7.30 «Духовное слово»

- Проповедь на воскресное Евангельское чтение (*Лк. VIII, 41-56; Лк. X, 16-21*) протоиерея Евгения Свидерского (г. Минск).
- Святой Архистратиг Михаил (память 21.11).
- Святитель Нектарий Эгинский (память 22.11).
- Икона Божией Матери «Скоропослушница» (празднование 22.11).

Православное интернет-радио «София» слушайте на сайте radiosofia.by Круглосуточно

Телевидение

20 ноября, суббота

1 канал (БТ)

7.00 «Існасць»

21 ноября, воскресенье

«Лад»

7.10 «Благовест»

- Сюжет из Санкт-Петербурга о подготовке факсимильного издания Полоцкого Евангелия.
- О Свято-Евфросиниевских чтениях, прошедших в Минске.

7.35 «Мир вашему дому»

Ведущий — иерей Павел Сердюк (г. Минск)

- О проблеме алкоголизма.

ОНТ

9.05 «Воскресная проповедь»

Ведущий — протоиерей Феодор Повный (г. Минск)

- Ответы на вопросы.

В программах возможны изменения.

Паломнический отдел Минской епархии приглашает совершить паломничество

Беларусь:

28.11 Слуцк, Микашевичи, Туров
30.11 Жировичи, Сынковичи
5.12 Жодино, Борисов
11–12.12 Гомель, Корма
19.12 Сокол, Привольный, Шабаны, Логойск
25.12 Крысово, Станьково
26.12 Гродно

Россия, Украина, Прибалтика:

26.11 Владимир, Муром, Суздаль
3–6.12 Святыни Москвы
10–13.12 Густынь, Прилуки
17–20.12 Троице-Сергиева лавра, Москва
7–10.01 Оптина Пустынь, Тихонова Пустынь, Шамордино

Зарубежье:

2–9.12, 6–13.01, 10–17.02 Святая Земля
Еженедельно: Греция (Афон, Салоники) (авиа)
18–19.12 Вильнюс
15–22.12 Прага, Венеция, Лоретто, Ланчано, Бари, Рим, Ватикан, Вена

272-11-96 272-06-45

Адрес: Минск, ул. Космонавтов, 24

Православный журнал для молодежи «ОТРОК»

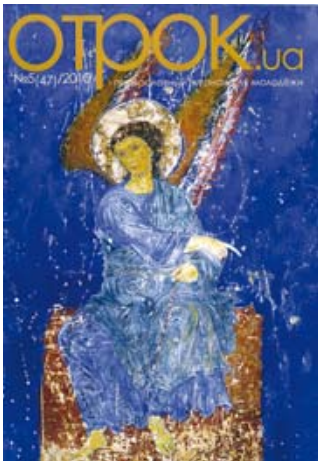

Читайте в №5:

- «Дом твоей души». Построить дом, посадить дерево, вырастить сына — вот «три кита», на которых зиждется уверенность человека в том, что жизнь прожита не напрасно. При этом не принято упоминать о главной «стройке» нашей жизни — о строительстве дома духовного.
- «Царство Небесное: попытка не промахнуться». Царство Небесное, Рай, Эдемский сад, Горний Иерусалим. Чаще всего наш современник поставит между этими понятиями знак тождества… и ошибется.
- Священная история. Иеремия, печальный пророк.
- «Сидеть спокойно». Есть люди, готовые горы свернуть, лишь бы сделать мир лучше. Они часто обвиняют в равнодушии тех, кто не разделяет их жажды перемен.
- Путешествие внутрь себя.
- Наука о душе. Детский мир.
- «Целого мира мало?» Если мало, то сколько тогда миров нужно для счастья? А если хватит и одного мира, то сколько человеку будет достаточно в этом мире?
- «Жизнь как цветущий сад». Умеем ли мы ценить свою жизнь и наслаждаться в любом возрасте этим даром Творца?
- В рай через забор.
- Мир моими глазами. Грузинские зарисовки.
- Дева-апостол. Святая Нина.
- «Странник поневоле». О владыке Димитрии (Абашидзе), в схиме Антонии.
- Глазами литературы. Маленькие герои большой литературы.

Конкурс «ПРАВОСЛАВНАЯ ИНИЦИАТИВА»

По благословению Святейшего Патриарха Московского и всея Руси Кирилла Благотворительный Фонд преподобного Серафима Саровского объявил новый конкурс «Православная инициатива». Сбор заявок начался с 1 октября 2010 года. Основная идея конкурса — развитие сотрудничества между православной общественностью, Церковью, предпринимательством и государством, реализация социальных инициатив по достойному устроению жизни. Конкурс проводится по следующим направлениям:

1. Образование и духовное становление личности.
2. Социальное служение.
3. Вечные ценности в зеркале СМИ.
4. Просвещение через книгу.

В рамках конкурса принимаются проекты, в основе которых стоит реальная деятельность людей, направленная на объединение всех слоев современного общества вокруг традиционных православных ценностей.

Условия проведения конкурса и форма заявки опубликованы на сайтах: bfss.ru, patriarhia.ru, nne.ru.

Информацию о конкурсе и консультацию по написанию заявки также можно получить у регионального координатора Фонда и помощника координатора.

Координатор Благотворительного Фонда преподобного Серафима Саровского в Беларуси — Артем Махакеев: тел. 8 (029) 636-43-14, 8 (029) 573-33-23, почтовый адрес: г. Минск, ул. Тимирязева 92/71, e-mail: blagovestminsk@gmail.com, blagovestminsk@mail.ru.

Помощник координатора — Матвей Родов: тел. 8 (029) 776-99-49, 8 (029) 341-32-41, e-mail: info@sobor.by.

Заявки также можно отсылать по адресу дирекции конкурса: 603086, г. Нижний Новгород, Ярмарочный проезд, д. 10, тел/факс: (+7 831) 2467911, (+7 831) 2465087, e-mail: konkurs2011@bfss.ru.

Дата окончания приема заявок — 15 декабря 2010 года.

Как сообщает sobor.by, ориентировочно 25 ноября в Минске состоится выездной семинар БФСС. О месте и времени проведения семинара можно будет узнать у регионального координатора и его помощника.

Газета «Царкоўнае слова» Мінскай епархіі выдаецца па благаславенню Яго Высокапраасвяшчэнства Мітрапаліта Мінскага і Слуцкага ФІЛАРЭТА, Патрыяршага Экзарха ўсяе Беларусі

Галоўны рэдактар Харытонаў Андрэй Юр'евіч
Заснавальнік: Мінская епархія Беларускай Праваслаўнай Царквы, 220004, г. Мінск, вул. Вызвалення, 10

Беларуская праваслаўная газета «Царкоўнае слова» № 46, 19 лістапада 2010 года

Цана ў розніцу свабодная.

Газета «Царкоўнае слова» выдаецца 1 раз у тыдзень на рускай і беларускай мовах. Аб'ём 2 друкаваныя аркушы. Тыраж выпуска 5050.

Газета надрукавана ў друкарні «Знамение» г. Мінск, вул. Каржанеўскага, 14. Ліцэнзія ЛП №02330/0150475 ад 25.02.2009 г. Заказ № 1116 Нумар падпісаны да друку 16 лістапада 2010 года.

Зарэгістравана Міністэрствам інфармацыі Рэспублікі Беларусь. Пасведчанне аб дзяржаўнай рэгістрацыі № 1175 ад 29.01.2010.

Рэдакцыя пакідае за сабой права друкаваць аўтарскія матэрыялы ў парадку абмеркавання, не падзяляючы пункту гледжання аўтараў. Рукапісы не рэцэнзуюцца і не вяртаюцца.

БЛАГОДАРИМ ЗА ПОЖЕРТВОВАНИЯ

Каждый месяц редакция получает от читателей посильные пожертвования. Эта помощь для нас бесценна. Не имея ни одного спонсора, мы выходим в свет благодаря именно этой поддержке. За всех Вас мы молимся: имена записываются на сорокадневное поминовение в Свято-Петро-Павловском соборе г. Минска.

Свои пожертвования вы можете перечислить на расчетный счет газеты:

№ 3015000004189 в филиале №510 г. Минск ОАО АСБ «Беларусбанк», код 603, ул. Куйбышева, 18, г. Минск УНП 600180011 редакция газеты «Царкоўнае слова».

НАШ АДРАС: 220004, г. Мінск, вул. Ракаўская, 4, Свята-Петра-Паўлаўскі сабор, рэдакцыя газеты «Царкоўнае слова». Тэл/факс: 203-33-44. e-mail: tsar.sl@ sppsobor.by, tsar.sl@open.by. www.sppsobor.by

Наш подписной индекс:
63130
В подписном каталоге с. 111