УТВЕРДИ, БОЖЕ, СВЯТУЮ ПРАВОСЛАВНУЮ ВЕРУ, ПРАВОСЛАВНЫХ ХРИСТИАН ВО ВЕК ВЕКА!

Царкоўнае слова

1 студзеня
1 (395), 2010 г.

Беларускі праваслаўны штотыднёвік.
Выдаецца з красавіка 1992 года.

С РОЖДЕСТВОМ ХРИСТОВЫМ!

ЧЫТАЙЦЕ Ў НУМАРЫ:

РОЖДЕСТВЕНСКИЕ ДУМЫ 4

У нас, христиан, два великих праздника: Пасха и Рождество Христово. Пасха утверждает перед нами жизнь будущего века — Воскресением Христа Спасителя нам открыта Вечность. А Рождество освящает землю, освящает нашу сегодняшнюю, реальную, земную жизнь. Оно дает нам радость осознания, что мы не одни в этом мире, что с нами Бог! Уже затасканы, затерты эти слова, но смысл их остается — мы не одни!

КАЛЯМКА 10

Через много лет, перед самой смертью, Николай Сергеевич вдруг вспомнит об этом. Вспомнит настолько свежо и сильно, что это взволнует его. Что же случилось с ним, с тем мальчишкой, который стоял, глядя в небо, онемев от обиды? Почему он не заплакал тогда, ведь он так обманулся в своей надежде? Что-то не дало ему заплакать. И даже больше...

И снова всплывет перед ним необъятное небо, и снова заполнит его всего своей непостижимой отеческой нежностью...

ДЕТСКАЯ СТРАНИЧКА 12

На этой страничке, кроме «Рождественского» кроссворда, подготовленного в редакции «Царкоўнага слова», Вас ожидают герои одной известной сказки, которые увлекут Вас в занимательное путешествие, придуманное творческим коллективом замечательного детского православного журнала «Шишкин лес». Ждем Ваших ответов на новые задания.

КАЛЕНДАРЬ

3 января **воскресенье**

Неделя 30-я по Пятидесятнице, пред Рождеством Христовым, святых отец. Мученицы Иулиании и с нею 500 мужей и 130 жен, в Никомидии пострадавших; **святителя Московского Петра, всея России чудотворца**; блаженного Прокопия Вятского, Христа ради юродивого; святителя Филарета, митрополита Киевского.
Утр. - Ин. XX, 11-18. Лит. - Евр. XI, 9-10, 17-23, 32-40; Евр. VII, 26 – VIII, 2. Мф. I, 1-25; Лк. VI, 17-23.

4 января **понедельник**

Седмица 31-я по Пятидесятнице. Великомученицы Анастасии Узорешительницы; священномучеников Димитрия и Феодора пресвитеров; мучеников Хрисогона, Феодотии, Евода, Евтихиана.
Евр. XI, 17-23, 27-31; Гал. III, 23-29. Мк. IX, 42 - X, 1; Лк. VII, 36-50.

5 января **вторник**

Мучеников, иже в Крите; священномученика Василия пресвитера и преподобномучеников Макария и Иоанна; святителя Феоктиста, архиепископа Новгородского; преподобного Нифонта, епископа Кипрского; преподобного Павла, епископа Неокесарийского.
Евр. XII, 25-26; XIII, 22-25; Еф. VI, 10-17. Мк. X, 2-12; Лк. XXI, 12-19.

6 января **среда**

Навечерие Рождества Христова (Рождественский сочельник). Преподобномученицы Евгении и с нею мучеников Прота, Иакинфа и Клавдии; преподобномученика Иннокентия; священномученика Сергия пресвитера; преподобного Николая монаха.
На 1-м часе: Евр. I, 1-12. Мф. I, 18-25. На 3-м часе: Гал. III, 23-29. Лк. II, 1-20. На 6-м часе: Евр. I, 10 – II, 3. Мф. II, 1-12. На 9-м часе: Евр. II, 11-18. Мф. II, 13-23. Лит. - Евр. I, 1-12. Лк. II, 1-20.

7 января **четверг**

РОЖДЕСТВО ГОСПОДА БОГА И СПАСА НАШЕГО ИИСУСА ХРИСТА.
Утр. - Мф. I, 18-25. Лит. - Гал. IV, 4-7. Мф. II, 1-12.

8 января **пятница**

Собор Пресвятой Богородицы. Священномученика Евфимия, епископа Сардийского; преподобномученика Исаакия Оптинского; священномученика Леонида, епископа Марийского; преподобного Константина Синадского; преподобного Евареста; преподобного Никодима Тисманского; Виленской-Остробрамской, «Трех радостей», «Милостивая» и Барловской «Блаженное Чрево» икон Божией Матери.
Евр. II, 11-18. Мф. II, 13-23.

9 января **суббота**

Апостола первомученика и архидиакона Стефана; преподобного Феодора Начертанного, исповедника; священномученика Тихона, архиепископа Воронежского; мученицы Антонины; святителя Феодора, архиепископа Константинопольского.
1 Тим. VI, 11-16; Кол. I, 3-6; Деян. VI, 8-15; VII, 1-5, 47-60. Мф. XII, 15-21; Лк. XVI, 10-15; Мф. XXI, 33-42.

Узлюбленыя архіпастыры, пастыры, манахі і ўсе верныя дзеці Беларускай Праваслаўнай Царквы!

У дні Ражджаства Хрыстовага мы з асаблівай яснасцю усведамляем, што нараджэнне ў чалавечым свеце Госпада нашага Ісуса Хрыста — гэта свята вялікага асвятлення чалавечага роду Святлом Ісціны.

Чаму ў нашай мове слова «ісціна», як і слова «святло», звычайна не ўжываецца ў множным ліку? Таму што яна не бывае дваістай, бо Ісціна — заўсёды ад Бога. Гэта аб праўдзе кажуць, што яна, маўляў, у кожнага свая. І таму разнадумствы і супярэчнасці раздзіраюць чалавечую супольнасць, нібы старую вопратку.

У Ражджастве Сына Божага Ісуса Хрыста ажыццявілася шматвекавая мара людзей, якая задоўга да гэтай падзеі была прадказана ў Псалтыры: **«Міласць і ісціна сустрэнуцца, праўда і мір пацалуюцца**, — абвяшчае Старазапаветнае Пісанне, — **ісціна ўзнікне з зямлі, і праўда прыхіліцца з неба»** (Пс. 84, 11–12).

Праўда Божая прыхілілася з неба ў дзень Благавешчання Вечнадзевы Марыі, і Бажэственная Ісціна ўзнікла з зямлі — з Віфлеемскай пячоры, у якой, паводле сведчання Ангела Гасподняга мясцовым пастухам, **«нарадзіўся… у горадзе Давідавым Спасіцель, Які ёсць Хрыстос Гасподзь»** (Лк. 2, 11).

Упершыню прароцтва пра Святло, Якое прыходзіць у свет, запісаў прарок Ісаія, якога называлі старазапаветным евангелістам: **«Народ, які ходзіць у цемры, убачыць святло вялікае; на тых, што жывуць у краіне ценю смяротнага, святло заззяе»** (Іс. 9, 2).

І тут прыгадваюцца словы аднаго з псалмоў, якія апісваюць стан некалі паланёнага народа: **«Яны сядзелі ў цемры і цені смяротным, скаваныя горам і жалезам; бо не былі пакорнымі словам Божым і не дбалі пра волю Усявышняга»** (Пс. 106, 10–11).

Калі мы будзем сумленнымі ў адносінах да саміх сябе, то непазбежна зразумеем, што і нашым продкам, і нашым сучаснікам, ды і нам самім знаёмы такі «скаваны» стан душы і розуму, калі забываецца Ісціна, калі выганяецца Бог, калі заглушаецца сумленне, якое ёсць не што іншае, як голас Божы ў душы кожнага чалавека.

Сёння, у дзень святкавання Ражджаства Хрыстовага, давайце нагадаем адзін аднаму пра ісціннае значэнне і змест таго, што мы называем «асветаю». Навучаючы нашых дзяцей асновам навук і павышаючы ўзровень сваіх ведаў, мы добра робім. Але калі мы не дбаем пра сумленне і пра такія асноватворныя каштоўнасці сусветнай цывілізацыі, як любоў да Бога і любоў да бліжняга, — мы далёкія ад ісціннага разумення таго, што ёсць адукаваны чалавек.

Цэлая эпоха ў гісторыі еўрапейскай культуры была названа «эпохай Асветніцтва». Але гэта быў таксама і час саманадзейнага і спакуслівага адмаўлення вучонага розуму ад Бажэственнай Ісціны, час ганенняў, узнятых супраць Госпада Ісуса Хрыста, супраць Евангелля любові і супраць Божага Закону жыцця.

Менавіта тады веды і розум пачалі супрацьпастаўляць веры і сэрцу, нібы яны — непрымірымыя ворагі. І што ж спарадзіла гэтая ганарлівая эпоха? Не, не росквіт народаў, не мір і не дабрабыт. Яна выклікала да жыцця такія грамадзянскія смуты і кровапраліцці, такія войны і гістарычныя катастрофы, якія дагэтуль адгукаюцца злавесным рэхам у розуме людскім.

Страшны вопыт перажывае чалавек, назапасіўшы многія веды, валодаючы прагрэсіўнымі поглядамі і шырокімі практычнымі навыкамі, — але не асветлены святлом Бажэственнай Ісціны. Раней ці пазней ён усведам-

«СЛАВА ТАБЕ, ШТО ПАКАЗАЎ НАМ СВЯТЛО!»

Ражджэственскае пасланне Мітрапаліта Мінскага і Слуцкага ФІЛАРЭТА, Патрыяршага Экзарха ўсяе Беларусі

ляе, што ён не свабодны, што ён скаваны адзінотай і безвыходнасцю, што ён пакрыты ценем забыцця, і навокал — пустэча...

Да самых глыбінных тайнікоў чалавечага сэрца звернута евангельскае пытанне Хрыста Спасіцеля: **«Дык вось, калі святло, якое ў табе, — цемра, тады якая ж сама цемра?»** (Мф. 6, 23). І калі чалавек паспрабуе сумленна адказаць свайму Тварцу і самому сабе на гэтае пытанне, то ён абавязкова пажадае сапраўднай, паўнавартаснай, ісціннай асветы.

Дык з чаго ж яна складаецца — асвета чалавека, нацыі, усяго чалавечага роду? Яна складаецца з таго, каб «даць зразумець народу… спасенне ў прабачэнні грахоў»; у тым, каб **«асвятліць тых, што сядзяць у цемры і цені смерці, скіраваць ногі… на шлях міру»** (Лк. 1, 76–80).

Гэтае азначэнне належыць свяшчэнніку Захарыі, які прамовіў яго над сваім нованароджаным сынам Іаанам — будучым Прарокам, Прадцечам і Хрысціцелем Гасподнім. І калі прайшло шэсць месяцаў пасля прамаўлення гэтых слоў, тады зімовай ноччу ў горадзе Давідавым, у пячоры для авечага статку, Тварэц асвятліў свет Ражджаством Сына Божага — Сына Чалавечага, Богадзіцяці Ісуса.

І з той пары, паводле слова апостала і евангеліста Матфея, які сведчыць пра здзяйсненне старажытных прароцтваў, **«народ, што сядзіць у цемры, убачыў святло вялікае, і ўсім, хто сядзіць у краіне і цені смерці, заззяла святло»** (Мф. 4, 14–16).

Узлюбленыя браты і сёстры! Мы шмат разважаем і гаворым пра тое, як правільна выхаваць разумных і добрых дзяцей, як лепш укласці ў малады розум патрэбныя і карысныя веды. І калі гэтая задача больш-менш вырашана, нас асабліва хвалюе праблема таго, каб усе гэтыя назапашаныя скарбы не сталі для іх цяжарам, мёртвым у сваёй бясплоднасці.

І тут хрысціяне пакліканы нагадаць сваім словам і справай, сваёю працаю і ўсім жыццём сваім, што толькі ў Святле Бажэственнай Хрыстовай Ісціны пасеяныя зярняты сагрэюцца, і прарастуць, і распусцяць лісце, якое ўсцешыць сэрца, і прынясуць добрыя плады.

«Святло Хрыстова асвятляе ўсіх»! Менавіта хрысціяне ў гэтым свеце пакліканы быць светачамі, каб асвятляць шлях ісціны і жыцця Святлом Хрыста Спасіцеля.

Так, разважаючы пра падзеі больш як двухтысячагадовай даўніны, мы думаем пра сябе, пра сучаснае грамадства, пра нашую асабістую і агульную гісторыю. І сёння, калі мы ўступілі ў новы год грамадзянскага летазлічэння, мы з радасцю пераконваемся, што шматвекавы летапіс нашага гістарычнага быцця не перарваўся. Ён бачна прысутнічае ў цяперашнім часе, і мы працягваем яго напісанне — тут і цяпер.

Сёлета спаўняецца 100 гадоў з дня перанясення з Кіева ў Полацк мошчаў святой апякункі Белай Русі прападобнай маці нашай Еўфрасінні. Прыгадаем, што гэтай гадавіне на працягу двух дзесяцігоддзяў папярэднічала адраджэнне самой Полацкай абіцелі, аднаўленне духоўнага сімвала беларускай зямлі — Крыжа прападобнай Еўфрасінні,

выраб сярэбранай ракі для яе святых мошчаў, адкрыццё фрэсак у храме XII стагоддзя, перад якімі Прападобная праводзіла ў малітве да Бога сваё жыццё, і, нарэшце, добраўпарадкаванне і росквіт самога горада Полацка.

У наш час усё гэта і многае іншае з'яўляецца працягам той асветніцкай дзейнасці, якую князёўна-ігумення пачала восем стагоддзяў таму. І гэтая місія неад'емная ад Святой Царквы, якая пакліканa ўсімі сіламі трымацца запавету свайго Заснавальніка і Галавы Госпада Ісуса Хрыста: **«Так няхай свеціць святло ваша перад людзьмі, каб яны бачылі вашы добрыя ўчынкі і праслаўлялі Айца вашага Нябеснага»** (Мф. 5, 16).

Замыкаючы ланцужок гістарычных падзей не толькі XX стагоддзя, але ўсіх васьмі стагоддзяў, што прайшлі з часу зямнога служэння прападобнай Еўфрасінні, нам належыць здзейсніць успамін яе вялікага шэсця з Кіева ў Полацк, якое асвяціла землі братніх народаў напярэдадні іх вогненных выпрабаванняў.

Вяртаючы ў наша сучаснае жыццё людскія імёны і дзеянні мінулых дзён, мы аддаём нашым продкам і папярэднікам даніну ўдзячнай памяці. І разам з тым мы прымаем на сябе паўнату духоўнай адказнасці за цяперашнія і будучыя часы. Таму надыходзячае святкаванне 100-годдзя вяртання прападобнай Еўфрасінні ў Полацк звернута не толькі ў мінулае, але, перш за ўсё, — у будучыню нашых маладых і юных пакаленняў, у Жыццё Вечнае, дзе **«ўсё і ва ўсім Хрыстос»** (Кал. 3, 11).

Вось чаму сёння, у дні святкавання Ражджаства Хрыстовага, мы адзінымі вуснамі і адзіным сэрцам паўтараем словы старажытнага Псалтыра, скіраваныя да Спасіцеля, Які прыходзіць у свет: **«У Цябе крыніца жыцця; у святле Тваім мы ўбачым святло»** (Пс. 35: 10). Амінь.

Філарэт,
Мітрапаліт Мінскі і Слуцкі,
Патрыяршы Экзарх усяе Беларусі
Ражджаство Хрыстова,
2009 / 2010 г.,
Мінск

РОЖДЕСТВЕНСКИЕ ДУМЫ

Епископ Гродненский и Волковысский АРТЕМИЙ

У нас, христиан, два великих праздника: Пасха и Рождество Христово. Пасха утверждает перед нами жизнь будущего века — Воскресением Христа Спасителя нам открыта Вечность. А Рождество освящает землю, освящает нашу сегодняшнюю, реальную, земную жизнь. Оно дает нам радость осознания, что мы не одни в этом мире, что с нами Бог! Уже затасканы, затерты эти слова, но смысл их остается — мы не одни! С нами Христос. Поэтому в праздник Рождества — радость, что все-таки ты не один с твоими проблемами, бедами, грехами, болезнями. Есть врачующий и любящий тебя Христос, который ради тебя приходит в этот мир.

Еще есть глубокое покаянное осознание того, что мы по-прежнему очень далеки от Бога. Христос приходит к нам, а Он нам не нужен, Ему нет места в Вифлееме, и Он — Царь и Вседержитель мира — рождается в хлеву, в грязном коровнике. Более того, с первых дней жизни Младенца-Христа Его хотят убить. Он уже мешает этому обществу, мешает этому миру.

А сейчас? Христос стучит в наше сердце, но телевизор заглушает Его стук. Духовный смысл Рождества утерян за внешней, языческой, нехристианской традицией сегодняшнего дня и превращен в ярмарочное увеселение.

В Рождество у меня двойственные чувства: с одной стороны, вроде бы, сказка красивая, немножко волшебства — мы возвращаемся в детский мир, где можно помечтать, отойти от повседневности. С другой стороны, богословское понимание этого праздника заставляет думать о смысле жизни, что она дана для того, чтобы мы встретились с Богом. Должна быть жажда встречи, жажда радости духовной, жажда Богопознания хотя бы на том уровне, на котором мы сегодня находимся! Хочется, чтобы Рождество Христово, Рождественский пост стали маленькой ступенькой вверх, на которую, подобно Деве Марии, входящей в Храм Господень, мы поднялись бы в уходящем году.

Рождество обязывает задуматься также о том, что еще на одну ступеньку мы приблизились к окончанию своей жизни. Внешний человек говорит мне, что надо быть спокойней, надо радоваться сегодняшнему дню, а внутренний твердит: думай о Вечности. Она открыта перед тобой, но ты можешь ее потерять.

навык — очень трудно. И поэтому, конечно же, ждешь чуда обновления. Потому что каждая встреча с Богом не может быть похожей одна на другую.

Мы учимся всю жизнь. И, наверное, вся наша жизнь — это подготовка к нашему рождению в Вечность. И это рождение происходит в Церкви. Вся жизнь Церкви — это Христос и Его любовь по отношению к человеку, ко мне, к моим близким. Поэтому в эти праздничные дни хочется победить и выбросить на свалку времени уныние, недовольство, ропот, осуждение, хочется начать жизнь заново, с белого листа и писать на нем только хорошие слова, красивым почерком, спокойным сердцем. Хочется, чтобы радость этого праздника дала возможность поделиться ею с ближними, потому что так много в мире горя, так много страданий, слез. Хочется, чтобы Господь дал нам, особенно тем, кто служит в Церкви, дерзновение молиться за то, чтобы радость Христова Рождества пришла в самые скорбные сердца, самые тяжелые и подчас безнадежные обстоятельства семейные, жизненные. Хочется, чтобы рожденный Богомладенец осветил нас всех светом Божественной любви, и чтобы вера, надежда и любовь горели огоньками на наших рождественских елках.

Протоиерей Андрей Лемешонок, настоятель храма в честь «Державной иконы Божией Матери», духовник Свято-Елисаветинского монастыря

Рождение — это всегда начало. А Рождество Спасителя — это начало новой эры, нового времени, новой жизни. И каждый раз, когда церковный календарь подводит нас к этой дате, хочется чего-то нового. Так хочется, чтобы все началось заново в этой жизни, в этом мире. Хочется стать маленьким и учиться жить с Богом, потому что то, как ты уже научился, во многом неправильно. А изменить свое отношение, поменять свой опыт,

Старшая сестра Марфо-Мариинского сестричества Вера ПЛЮЩЕВА

УНИКУМ! АХ!

Каждый ребенок любит смеяться,
В дождь босиком и еще кувыркаться,
Каждый ребенок любит шалить —
Просто таким его надо любить!

Припев:
Каждый ребенок — красивый ребенок!
Каждый ребенок — чудо-ребенок!
Каждый ребенок — особый ребенок!
Уникум, уникум, уникум! Ах!

Каждый ребенок — девочка, мальчик —
Где банка варенья — там его пальчик,
С пальчика капли варенья вкуснее,
От глаз озорных даже в доме светлее…

Припев:

Каждый ребенок маму имеет,
Но рассказать ей все не умеет,
Как хорошо, что слов многих не знает,
Своей чистотою все освящает…

Припев:

Каждый ребенок мир изучает,
Что есть бесконечность — он и не знает,
Жизнь — это тайна для взрослых ведь тоже,
Жаль, на детей они так не похожи…

Припев.

Дорогая и особенная во всей Вселенной девочка! Дорогой и не похожий ни на кого в мире мальчик!

Это стихотворение, а вернее песню, я написала для ТЕБЯ и посвящаю ТЕБЕ! Это ТЫ — «УНИКУМ, АХ!»

Конечно, я сочинила и мелодию, но можешь петь ее так, как ты сам захочешь, потому что самую лучшую мелодию найдешь в ТВОЕМ удивительном сердце! И еще, первую строчку этой песни мне подсказали сами дети, когда мы в часовне святого Лазаря в детском онкоцентре в Боровлянах 1 июня 2009 года праздновали день защиты детей. Мое пожелание — раз любишь смеяться, то смейся и радуйся! На здоровье!!!

То, что Вы прочитали выше, уважаемый читатель, есть мое участие в новом сборнике поэзии онкобольных детей. Вдохновили написать не только это стихотворение, но и эту статью о детях двое маленьких пациентов нашей клиники.

День защиты детей начался с того, что матери и дети собрались на молитву в часовне, а продолжение праздника было перед часовней. Пока переодевался и превращался в клоуна брат Владимир, я обратилась к детям и сказала, что нам надо вместе быстро сочинить песню и этой песней встретить гостя и открыть праздник… Такова наша традиция. «Думайте! У нас две минуты!» С этими словами я скрылась за дверью, чтобы узнать, сколько ждать Владимира, и сразу же вернулась к детям… Тут ко мне с сияющими рожицами подлетели Милена и Вагиф: «А мы сочинили уже песню!!!» И запели:

Каждый ребенок любит смеяться,
Ему на одном месте не задержаться…

Что они пели дальше, я просто напрочь забыла, потому что это было необыкновенное чудо — в такой страшной клинике ключом била сама жизнь: в звонких голосах, в радости, в сияющих глазах… Дети хлопали в ладоши, пританцовывали и закончили песню словами: «… смешной ты ребенок, ах!»

… В канун Рождества Христова взрослые готовят подарки для детей. Как правило — они материальные. Эта публикация — мой подарок незнакомым детям. Верю, что какой-то конкретной девочке или мальчику станет теплее и легче жить на этом белом свете, а Ваш сын или дочь или внуки Ваши будут получать от Вас больше любви, уважения и понимания, потому что Дух Святой будет действовать в Вашей совести и сердце…

Вскоре после дня защиты детей в детский онкоцентр на очередной этап лечения один «православный христианин» привез свою шестилетнюю дочь. На руках и попочке ребенка были такие синяки, что вызвали милицию, а «любящий» отец объяснил свои воспитательные методы традицией, как белорусского народа, так и православия, и при этом обвинил врачей в том, что они не предупредили его, что онкобольного ребенка бить нельзя…

Три дня отроду

Вспомним, что Сына Человеческого, когда Он был Младенцем, хотели не просто побить до синяков, а убить. Что когда Христос основал Церковь, в которой мы сегодня питаем свои высыхающие души, то не просто сказал, а позвал дитя, поставил в центр среди учеников и сказал им, и говорит нам (!) сегодня, что ДЕТИ ЛУЧШЕ НАС, БОЛЬШЕ НАС. Еще Христос о мельничном жернове говорил… (Мф. 18-6). В глазах Господа каждый ребенок лучше каждого взрослого. И меня, и тебя. Даже если и не знать Евангелия, а посмотреть правде в глаза, то можно сказать: «Аминь!»

И всем известен ответ моего и твоего УЧИТЕЛЯ законнику — «возлюби ближнего твоего, как самого себя» (Мф. 22,39). Мы ведь считаем, что ближе сыночка или дочечки нет никого. Не так ли? Но терпения не хватает их воспитывать. А нам говорит наш Отец Небесный и Он же Судия грозный: «Любовь долготерпит, …не раздражается…» (1Кор. 13,4-5).

Читать, писать и цитировать Священное Писание в этой публикации и то не просто, а вот применять на практике… Что я точно знаю — все достигается тренировкой, если только цель поставлена и есть желание себя менять.

Как обычно, в воскресенье мы, матери, молились в часовне о наших самых ближних — о кровиночках наших, о сыночках и дочечках. Матери одна за другой, как сговорившись, неожиданно стали благодарить Господа Бога за каждое мгновение, которое они проводят со своими детьми, за возможность видеть детей, слышать их голоса, гладить по голове, за счастье быть матерью. Плакали и благодарили. И в этой молитве благодарности получали силы, чтобы, вытерев слезы, высморкавшись, вернуться в палату к своему страдающему дитя и передать ему силы, полученные в молитве.

… В один из морозных дней этого декабря я подняла со снега ударившегося об оконное стекло снегиря. Мне пришлось много потратить времени и сил, чтобы вернуть его к жизни, но когда он полетел, сел на ветку и чирикнул, то это было такое счастье, и я вспомнила лето, как вечером в день защиты детей я уходила из клиники, а Вагиф и Милена на зеленой траве больничного двора играли в свою какую-то игру и смеялись. Каждый ребенок любит смеяться… Взрослые, впрочем, тоже…

И еще. На автобусной остановке стояла девочка, ей было лет девять, садилось солнце, вокруг незнакомая местность, и девочке было страшно и холодно. Подошла деревенская женщина, распахнула свою душегрейку, обняла и согревала, пока не подошел автобус. Этой девочкой была я, которая без разрешения отправилась самостоятельно к своей бабушке Марфе. Конечно, все родные были отнюдь не в восторге, но физически меня никогда не наказывали. Эту женщину и ее душегрейку я помню всю свою жизнь...

Благословенного Рождества и Нового года!

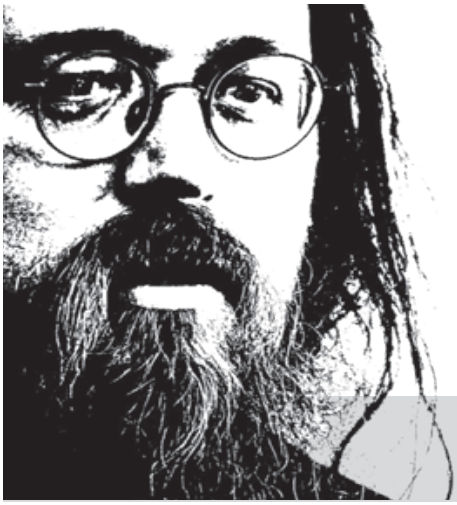

Можно издавать золотые тома с восхвалениями великого православного богослужения, какое оно дивное, возвышенное, духовное, утонченное, традиционное, как оно пропитано аллюзиями библейскими и т.д. А можно остановиться и сказать: стоп, а оно работает? А оно исполняет свою миссионерскую, пастырскую работу?

ЧТОБЫ ЦЕРКОВЬ ПОВЕРНУЛАСЬ ЛИЦОМ К МИРУ

Протодиакон Андрей КУРАЕВ

Продолжение, начало в №№51–52

Итак, первые шаги Патриарха — это административная реформа управленческого аппарата Патриархии. Самое, пожалуй, интересное то, что создан новый информационный отдел, одна из задач которого информировать Патриарха о том, что происходит в прессе, в мире, в обществе, в Церкви.

Патриарх уже несколько раз говорил: «Мне чрезвычайно интересно, откуда растут ноги у современного финансового кризиса? Я всех знакомых экономистов, банкиров, президентов об этом спрашивал: как дошли до жизни такой?» Вопрос-то действительно очень интересный. И во многом вопрос и духовный. Ну, нельзя же считать создателей западной финансовой системы идиотами. И даже третьекурснику понятно, что если с вертолета разбрасывать кредиты над негритянскими гетто в Америке, то рано или поздно начнется кризис неплатежей. Тогда возникает вопрос: а почему же эти кредиты 10 лет активно впаривали всем, без всяких залогов, заведомо зная, что они не вернутся? В чем был смысл этой игры, которая стала больше, чем игрой?

С одной стороны, одна из задач этого кризиса очень понятна, но очень мелкая — погасить государственный долг Америки. Он же номинирован в долларах, и надо опустить доллар — тогда долг съежится и его легче будет платить. Но это мелкая задача. Судя по глобальности происходящих процессов, здесь более серьезные вещи происходят. И лично у меня очень печальное ожидание. На мой взгляд, это просто вторая серия 11 сентября. Потому что главный итог терактов 11 сентября 2001 года — шаг на пути превращения западного общества в полицейское государство. Было сказано: террористы везде, поэтому позвольте за всеми вами следить. В Англии впервые после Второй мировой войны была возрождена паспортная система. У них не было обязательных паспортов: едешь за границу — получаешь паспорт, живешь в стране — паспорт не нужен. После 11 сентября ввели обязательную паспортизацию. И много других таких нюансов было. Въезжая в Америку, нужно сдавать отпечатки пальцев.

А теперь при этом кризисе, смотрите, что Саркази заговорил? О том, что необходим государственный контроль за экономикой, т.е. это конец финансовому либерализму, государственный контроль над банками, экономикой и т.д. То есть идет советизация западной экономики. Соответственно, это тоже ограничение личных свобод человека. То есть еще один серьезный шаг к демонтажу системы западной демократии. Это мои предположения…

Речи Патриарха, в значительной степени, это призыв к тому, чтобы Церковь повернулась лицом к миру. Это важно. Есть время собирать камни, есть время разбрасывать их. Есть время внутреннего сосредоточения, хранения урожая, накопления, есть время его раздачи. Но есть еще более сложная ситуация: иногда, если не начнешь раздавать — не накопишь. Если не понудишь себя к какому-то невероятному труду, ничего и не будет, т.е. человек растет в меру той задачи, которую он решает. Если изначально сказать: я — маленький, и мне такие задачи не по плечу, то останешься маленьким. Если поставишь задачу: надо взлететь над суетой, то тогда, глядишь, невесть откуда (правда, христианин знает откуда) возьмутся силы и возможности для решения серьезной задачи.

Есть очевидная психологическая граница патриаршества Патриарха Алексия II и Патриарха Кирилла. Время Алексия — это время, когда Церковь выходила, время Пасхи, время исхода из советского периода. Но при этом ряд психологических «стигматов» Церковь на себе несла. Я имею в виду следующее: советский верующий человек — это человек с психологией гетто. Кругом враги — ото всего нужно изолироваться и прятаться. Все новое заведомо враждебно нам. Поэтому если что-то новое появляется — это, скорее всего, опасно, лучше в сторонке держаться.

И второй «стигмат» психологический советского периода — это всецелая обращенность в прошлое, идеализация, романтика консерватизма. Вот вернуться бы в то досоветское время! Включая орфографию, старый стиль, одежду и так далее и тому подобное. Вы понимаете, что у этого стремления есть своя правда.

Я помню, гуляя однажды по набережной Ялты, там есть такое место, где фотографы наряжают людей в костюмы былых веков и делают фото на память, я час не мог оттуда отойти. Мне наряжаться не надо было — на мне и так одежда былых веков, но Боже, какое же чудо происходило там! Идет себе «пэтэушница» в мини-юбке — и вдруг ее наряжают в платье XIX века. У нее же даже глазки меняются, лицо меняется, она — барышня. Удивительно совершенно! Вот моя психологическая родина — это XIX век. Если бы мне предложили выбрать любую эпоху в истории России, когда хотел бы жить, то я бы сказал: «К Александру III меня пропишите, пожалуйста. Это мое любимое время». А Господь судил иначе.

И вот сейчас задача в том, чтобы пережить в себе эту психологию ксерокса и начать все-таки созидать. Иным взглядом глядеть на мир, оставаясь православными христианами, безусловно, но при этом не ставя задачу, как от этого убежать. Вопрос стоит иначе: как это использовать? Как использовать на благо Церкви новую информационную технологию,

еще что-то.

И вот Патриарх постоянно говорит о миссии Церкви, миссии к молодежи. Это и очень понятно. Знаете, я год назад говорил, что я пессимист, потому что будущее России просматривается очень хорошо. Когда меня спрашивали в те годы: «Что будет с Родиной и с нами?» Я отвечал: «Будущее у России ясное, короткое и печальное — России осталось 50 лет до Московского халифата». И это не пророчество, не сплетня, это статистика, демография. Страна, вымирающая в темпе 1 миллион человек в год, не имеет шансов.

А год назад в нескольких своих лекциях сказал одну и ту же фразу: «У России есть некоторые шансы выжить, но это в случае, если будет немедленная мобилизация всех ресурсов: и церкви, и школы, и государства, и телевидения с тем, чтобы изменить систему ценностей людей. Потому что главный враг России — это тот таракан, который шепчет в левое ухо: «Зачем нищету плодить?» А другой таракан в правое ухо шепчет: «Бери от жизни все и сейчас». В этих условиях для детей нет места. Вот как бы переменить эту систему ценностей. Как бы заменить его рекламным слоганом: «Дети — это богатство бедных». Это счастье, то богатство, которое доступно при любом уровне материального достатка. Но для этого нужно усилие и Церкви, и государства.

Второй тезис. Сегодня наша страна находится в состоянии человека, у которого есть болезнь, он пошел к врачу. Врач исследовал его и говорит: «Вы знаете, у Вас все очень серьезно. Вам осталось жить максимум три года». И успокаивает: «Но шансы есть. Если Вы ничего не будете делать, то три года. Но если Вы ляжете к нам на операцию завтра, то шансы есть. А через неделю будет поздно». Нечто подобное и в жизни страны. У нас есть, может быть, 5-7 лет (они уже подходят к концу, в общем). В чем наш шанс сегодня? Сегодня в детородный возраст вступили дети горбачевского времени, дети перестройки, когда народ был оптимистически настроен, рождаемость повысилась. И вот они сейчас в брачном возрасте. Дальше очередное «эхо войны», очередной провал. И если этот провал не поддержать, не вытащить, то дальше все ниже и ниже, и лет через 7 все станет безнадежным.

Так вот, год назад я сказал такую фразу: к сожалению, эти судьбоносные для России годы приходятся на годы дряхления Патриарха. Когда в силу чисто возрастных причин человеку трудно что-то серьезно менять, мобилизовываться самому и мобилизовывать Церковь на работу с молодежью. И вот поэтому я пессимист: боюсь, что ритмы жизни Церкви и страны не совпадают. И вдруг… происходит то, что произошло. И новый Патриарх как раз проводит миссионерскую мобилизацию, призывает искать, пробовать, осваивать новые языки для общения с разными субкультурами.

И это тоже очень важно, что в устах Патриарха часто звучит слово «субкультура Православия». В устах Патриарха это слово дорогого стоит. Это редко какой церковный диссидент может такое себе позволить. Потому что «субкультура» — это означает «культура гетто», то, что понятно меньшинству, очень небольшому кругу людей. Понимаете, ведь об одном и том же можно говорить по-разному. Можно издавать золотые тома с восхвалениями великого православного богослужения, какое оно дивное, возвышенное, духовное, утонченное, традиционное, как оно пропитано аллюзиями библейскими и т.д. А можно остановиться и сказать: стоп, а оно работает? А оно исполняет свою миссионерскую, пастырскую работу?

И вот Патриарх говорит: «субкультура православного богослужения», язык понятный не всем. И дело не в церковнославянском языке. Дело в гораздо более серьезных вещах. Даже если службу на белорусский язык перевести, не будет понятнее. Именно по той причине, что для того, чтобы понять язык нашего богослужения, надо быть отличником духовной и боевой подготовки. Надо наизусть знать Библию, с полуслова понимать малейшие намеки. И тогда это заиграет, станет очень здорово. Понимаете, наше богослужение создавали святые отцы — богатыри духа — они его скроили под свой богатырский рост. Если на меня надеть кольчугу Ильи Муромца — я тут под столом и останусь.

Менять богослужение нельзя. Но тогда надо искать другие формы общения с людьми, объяснение того, что недообъясняет богослужение. Если мы должны писать комментарии к богослужению — это уже серьезная проблема. То есть богослужение должно было нам являть Библию, а мы теперь пишем комментарии. Ну, давайте хоть этим заниматься. Но для этого опять же нужно повернуться к людям и понять, что люди правы, когда не понимают нас. Если православие — это субкультура, значит, в том, что меня не поняли, виноват я. Проще это можно сказать. Православие — право, в Православии Бог, с нами Бог. Я + Бог — это уже большинство. Если в большинстве мы проигрываем, кто виноват? Бог? Нет, я виноват. Значит, надо понять, какие проблемы есть в нас самих, церковных людях, что мы даже с Божьей помощью оказываемся субкультурой, оказываемся теми, кого сторонятся, не понимают. Пока вот это мне кажется главным в новом патриаршем служении.

Ну, а теперь, пожалуйста, дискуссия, вопросы.

— *Пророки и прозорливцы — это одно и то же? И в чем разница?*

— «Закон и пророки до Иоанна» Крестителя (Лк. 16, 16) — сказал Христос. Пророки пророчествуют о замысле Божием и прежде всего о явлении Христа. Ну, а прозорливость — это некие эпизоды в жизни человека, не обязательно священника, не обязательно монаха. И вообще говоря, лучше прозорливцев не искать. А иначе можете вляпаться. Есть общая православная установка: не ищи чуда. Живи в чуде, но не ищи его.

Вот это диалектика православия. С одной стороны, чудо прописано в нашей жизни. Вот просыпается отец Сергий утром и думает: «Так, сейчас шесть утра. В 8.00 я должен сотворить чудо». То есть он идет литургию служить: по его молитвам, молитвам Церкви хлеб и вино станут Телом и Кровью Христа. А в 12 часов надо зайти заплатить за квартиру». То есть вот такое чередование чуда и прозы. Чудо прописано в прозаике жизни. Это для православного человека естественно. Но требовать чуда — очень опасно. И требовать, чтобы мне встретился святой старец, очень опасно. Для того чтобы узнать святого, самому нужно быть немножко святым. А без этого можно спутать.

Как-то в Севастополе пару лет назад подходит ко мне мальчик лет 15-ти. Он решил меня порадовать:

— Отец Андрей, а я в семинарию хочу пойти.

— Замечательно. А в какую семинарию?

— В Почаевскую.

Я опешил:

— Подожди. Где Севастополь, где Почаев. Между ними как минимум Киев и неплохая Киевская семинария. Здесь в Симферополе Таврическая семинария есть. Зачем в Почаев-то?

— А у меня там духовник.

Тут я еще больше напрягся:

— А чем этот духовник так тебе дорог, что ты к нему едешь учиться?

— Он — прозорливый старец.

Тут я еще больше напрягся, говорю:

— А в чем же его прозорливость?

— А я на исповедь пришел, еще ничего сказать не успел, а он мне все мои грехи назвал.

— Потрясающе! — и уже совсем неприличный вопрос задаю: — А какие же это грехи?

— Он сказал: ты родителей не слушаешь и мусор выносить ленишься.

Да, это суперпрозорливость нужна, чтобы 15-летнему подростку такое сказать!

Продолжение следует

Церковные праздники в 2010 году

4 апреля, воскресенье — ПАСХА ХРИСТОВА

ДВУНАДЕСЯТЫЕ ПЕРЕХОДЯЩИЕ ПРАЗДНИКИ:

28 марта, воскресенье — **Вход Господень в Иерусалим** (Вербное воскресенье).

13 мая, четверг — **Вознесение Господне.**

23 мая, воскресенье — **День Святой Троицы. Пятидесятница.**

ДВУНАДЕСЯТЫЕ НЕПЕРЕХОДЯЩИЕ ПРАЗДНИКИ:

7 января, четверг — **Рождество Христово,**

19 января, вторник — **Крещение Господне,**

15 февраля, понедельник — **Сретение Господне** *(богослужение переносится на 14 февраля),*

7 апреля, среда — **Благовещение Пресвятой Богородицы,**

19 августа, четверг — **Преображение Господне,**

28 августа, суббота — **Успение Пресвятой Богородицы,**

21 сентября, вторник — **Рождество Пресвятой Богородицы,**

27 сентября, понедельник — **Воздвижение Креста Господня,**

4 декабря, суббота — **Введение во храм Пресвятой Богородицы.**

ВЕЛИКИЕ ПРАЗДНИКИ:

14 января, четверг — **Обрезание Господне и память святителя Василия Великого,**

7 июля, среда — **Рождество Иоанна Предтечи,**

12 июля, понедельник — **святых первоверховных апостолов Петра и Павла,**

11 сентября, суббота — **Усекновение главы Иоанна Предтечи,**

14 октября, четверг — **Покров Пресвятой Богородицы.**

О ПОСТАХ И ТРАПЕЗЕ

Многодневные посты:

Великий пост — с 15 февраля по 3 апреля,

Петров пост — с 31 мая по 11 июля,

Успенский пост — с 14 по 27 августа,

Рождественский (Филиппов) пост — с 28 ноября по 6 января 2011 года.

Однодневные посты:

Среда и пятница в течение всего года, за исключением сплошных седмиц и Святок,

Крещенский сочельник (Навечерие Богоявления) — 18 января,

Усекновение главы Иоанна Предтечи — 11 сентября,

Воздвижение Креста Господня — 27 сентября.

Сплошные седмицы:
(по средам и пятницам поста нет)

Святки — с 7 января по 17 января,

Мытаря и фарисея — с 25 по 30 января,

Сырная (масленица) — с 8 по 13 февраля,

Пасхальная (Светлая) — с 4 по 10 апреля,

Троицкая — с 24 по 29 мая.

ДНИ ОСОБОГО ПОМИНОВЕНИЯ УСОПШИХ:

Суббота мясопустная — 6 февраля,

суббота 2-й седмицы Великого поста — 27 февраля,

суббота 3-й седмицы Великого поста — 6 марта,

суббота 4-й седмицы Великого поста — 13 марта,

Радоница — 13 апреля,

поминовение усопших воинов — 9 мая,

суббота Троицкая — 22 мая (поминовение усопших переносится на 15 мая),

суббота Димитриевская — 6 ноября.

НЕ СОВЕРШАЕТСЯ БРАКОВЕНЧАНИЕ:

по вторникам и четвергам всего года;

по субботам;

накануне двунадесятых, храмовых и великих праздников;

в продолжение постов Великого, Петрова, Успенского и Рождественского;

в продолжение Святок — от 7 января до 20 января;

в течение сырной седмицы (масленицы), начиная с Недели мясопустной и в Неделю сыропустную;

в течение Пасхальной (Светлой) седмицы;

в дни и накануне Усекновения главы Иоанна Предтечи — 11 сентября и Воздвижения Креста Господня — 27 сентября.

ЮБИЛЕЙНЫЕ И ПАМЯТНЫЕ ДАТЫ В 2010 ГОДУ

1950 лет — преставления апостола и евангелиста Матфея (29.XI.60)

1700 лет — преставления священномученика Феодора, епископа Киринейского (17.VII.310)

1675 лет — обновления храма Воскресения Христова в Иерусалиме (Воскресение словущее) (26.IX.335)

— преставления равноапостольной Нины, просветительницы Грузии (27.I.335)

— преставления священномученика Григория епископа, просветителя Великой Армении (13.X. ок. 335)

1650 лет — преставления преподобного Аврамия затворника и блаженной Марии, племянницы его (11.XI. ок. 360)

1625 лет — преставления блаженной Феозвы диаконисы, сестры святителя Григория Нисского (23.I.385)

1575 лет — преставления преподобного Кассиана Римлянина (13.III.435)

1525 лет — преставления преподобного Маркелла, игумена обители «Неусыпающих» (11.I.485)

1400 лет — преставления преподобной Евстолии (22.XI.610)

— преставления святителя Фомы, патриарха Константинопольского (3.IV.610)

1325 лет — преставления преподобного Анастасия, игумена Синайской горы (3.V.685)

1250 лет — преставления святителя Савина, епископа Катанского (28.X.760)

	Январь					
Пн		4	11	18	25	
Вт		5	12	19	26	
Ср		6	13	20	27	
Чт		7	14	21	28	
Пт	1	8	15	22	29	
Сб	2	9	16	23	30	
Вс	3	10	17	24	31	

	Февраль					
Пн		1	8	15	22	
Вт		2	9	16	23	
Ср		3	10	17	24	
Чт		4	11	18	25	
Пт		5	12	19	26	
Сб		6	13	20	27	
Вс		7	14	21	28	

	Март				
Пн	1	8	15	22	29
Вт	2	9	16	23	30
Ср	3	10	17	24	31
Чт	4	11	18	25	
Пт	5	12	19	26	
Сб	6	13	20	27	
Вс	7	14	21	28	

	Апрель				
Пн		5	12	19	26
Вт		6	13	20	27
Ср		7	14	21	28
Чт	1	8	15	22	29
Пт	2	9	16	23	30
Сб	3	10	17	24	31
Вс	4	11	18	25	

	Май					
Пн		3	10	17	24	31
Вт		4	11	18	25	
Ср		5	12	19	26	
Чт		6	13	20	27	
Пт		7	14	21	28	
Сб	1	8	15	22	29	
Вс	2	9	16	23	30	

	Июнь					
Пн			7	14	21	28
Вт		1	8	15	22	29
Ср		2	9	16	23	30
Чт		3	10	17	24	31
Пт		4	11	18	25	
Сб		5	12	19	26	
Вс		6	8	15	22	

	Июль				
Пн		5	12	19	26
Вт		6	13	20	27
Ср		7	14	21	28
Чт	1	8	15	22	29
Пт	2	9	16	23	30
Сб	3	10	17	24	31
Вс	4	11	18	25	

	Август					
Пн		2	9	16	23	30
Вт		3	10	17	24	31
Ср		4	11	18	25	
Чт		5	12	19	26	
Пт		6	13	20	27	
Сб		7	14	21	28	
Вс	1	8	15	22	29	

	Сентябрь					
Пн		6	13	20	27	
Вт		7	14	21	28	
Ср	1	8	15	22	29	
Чт	2	9	16	23	30	
Пт	3	10	17	24	31	
Сб	4	11	18	25		
Вс	5	12	19	26		

	Октябрь					
Пн			4	11	18	25
Вт			5	12	19	26
Ср			6	13	20	27
Чт			7	14	21	28
Пт		1	8	15	22	29
Сб		2	9	16	23	30
Вс		3	10	17	24	31

	Ноябрь				
Пн	1	8	15	22	29
Вт	2	9	16	23	30
Ср	3	10	17	24	
Чт	4	11	18	25	
Пт	5	12	19	26	
Сб	6	13	20	27	
Вс	7	14	21	28	

	Декабрь					
Пн			6	13	20	27
Вт			7	14	21	28
Ср		1	8	15	22	29
Чт		2	9	16	23	30
Пт		3	10	17	24	31
Сб		4	11	18	25	
Вс		5	12	19	26	

11 двунадесятые и великие праздники

6 дни особого поминовения усопших

6 постные дни

6 сплошные седмицы

1150 лет — преставления преподобной Афанасии игумении (25.IV.860)

1125 лет — преставления равноапостольного Мефодия, архиепископа Моравского, учителя Словенского (19.IV.885)

1075 лет — преставления благоверного князя Вячеслава Чешского (11.X.935)

950 лет — явления Елецкой-Черниговской иконы Божией Матери (24.1.1060)

925 лет — явления Печерской-Нерукотворенной иконы Божией Матери в Киево-Печерской лавре (1085)

900 лет — преставления преподобного Пимена Многоболезненного, Печерского, в Ближних пещерах (24.II.1110)

850 лет — преставления преподобного Еразма Печерского, в Ближних пещерах (9.III. ок. 1160)

725 лет — преставления преподобного и благоверного князя Олега Брянского (3.X. ок. 1285)

700 лет — преставления святителя Феоктиста, архиепископа Новгородского (5.I.1310)

625 лет — преставления преподобного Михея Радонежского (19.V.1385)

— преставления святителя Дионисия, архиепископа Суздальского (9.VII.1385)

575 лет — преставления преподобного Игнатия, архимандрита Печерского, в Дальних пещерах (2.I.1435)

— преставления преподобного Савватия Соловецкого (10.X.1435)

550 лет — преставления преподобного Паисия Галичского (5.VI.1460)

375 лет — явления Путивльской (15.V.1635) и Словенской (6.X.1635) икон Божией Матери

350 лет — преставления мучеников Бидзина, Шалвы и Элизбара, князей Ксанских (1.X.1660)

150 лет — преставления преподобного Макария Оптинского (20.IX.1860)

125 лет — установления праздника в честь иконы Божией Матери «Умиление» Серафимо-Дивеевской (10.VIII.1885)

85 лет — преставления святителя Тихона, патриарха Московского и всея Руси (7.IV.1925)

65 лет — преставления святителя Василия исповедника, епископа Кинешемского (13.VIII.1945)

600 лет — основания Николо-Корельского мужского монастыря в Северодвинске Архангельской обл. (ок. 1410)

200 лет — основания Ново-Тихвинского женского монастыря в Екатеринбурге (13.I.1810)

100 лет — со дня рождения Святейшего Патриарха Московского и всея Руси Пимена (1910)

— перенесения мощей преподобной Евфросинии Полоцкой из Киева в Полоцк (5.VI.1910).

Свет Рождества

Из редакционной почты

Великое не тщетно совершилось;
Недаром средь людей явился Бог;
К земле недаром Небо преклонилось,
И распахнулся вечности чертог.

В. Соловьев

Раннее утро 7-го января… Тихое небо над спящим городом. Серые пятна рассыпаются по ветвям раздетых деревьев, по неопределенным силуэтам сугробов, по темным крышам домов.

«Неуловимый свет восходит над землей» (И. Бунин). С удивлением слежу за богатейшей гаммой красок: иссиня-черные, темно-фиолетовые, нефрито-изумрудные, лилово-аметистовые. Ежеминутно краски меняются, переливаясь одна в другую: сиреневые, розовые, опаловые... Рассветное небо волнуется; и моей душе передается это волнение: она впервые становится очевидцем рождения сокровенной тайны.

Светозарное солнце торжественно поднимается из-за ясного горизонта. Неожиданно огромное, оно до краев заполняет собой голубые просторы, животворной своей силой преображая все вокруг: тончайшим хитоном серебрится на деревьях снеговая пыль, разноцветным бисером мерцают сугробы, золотыми ризами светятся крыши домов.

«Не красивости только ищет душа, духом водимая, но выражения в прекрасных формах невидимого прекрасного мира, куда манит ее своим воздействием дух» (святитель Феофан Затворник).

Все ярче вокруг радостного светила сияет семицветный нимб. Дрожащие солнечные лучи сеются на землю синими звездными цветами, стараясь напоить небесным светом каждую ее пядь.

Светом Рождественского дня пронизаны, украшены и все годовые праздники Божией Матери. «Что свято, то и светло». 21 сентября — в Рождество Пресвятой Владычицы нашей Богородицы и Приснодевы Марии — день был по-летнему красочный, с тонким благоуханием осенних цветов, с искрящейся кружевной паутинкой, с кристально чистой водой святого источника, с мелодией Шуберта «Ave Maria». В этом дне столько ясного, спокойного света! Он в жарких огоньках березовой листвы; в трепетной рябинке, отражающейся в небесах медовой свечой; в лимонных листьях клена, что резными звездами светятся на зеленой траве. Благоговение касается сердца, и оно поет молитву Божией Матери: «Яже Свет невечерний рождшая, душу мою ослепшую просвети».

Какая синева — без высоты?
Какое Рождество — без обещанья?
Родился Бог, а это значит, ты —
Любимейшее Божие созданье.
М. Шорохова.

Явственная Божественная благодать присутствует в мире. И мое сердце осеняется светом Рождества Христова. Свет возвращает душе многоцелебную тишину, необъяснимую радость, горнюю любовь. Свет рождает в душе чувство бесконечной благодарности Богу за позволение созерцать Его в небесной красоте.

О, Боже мой, благодарю
За то, что дал моим очам
Ты видеть мир, Твой вечный храм,
И ночь, и волны, и зарю...
Д. Мережковский.

Высокий купол сапфирового неба застенчиво светится весь день. Рождественское солнце радуется людям, любуется ими, ниспосылает им свой благодатный свет.

Встречаюсь со знакомыми в городе, пытаюсь поделиться с ними чудным открытием (ибо щедрость такого дня не может принадлежать одному человеку):

— Полюбуйтесь праздничным небом, играющим солнцем!

— А мы всё под ноги... Грязный снег... Голые деревья...

Да, деревья голые. Но в сетке тонких ветвей долго нежится предвечернее рдяное солнце. Но сквозь обнаженные сучья видно фиалковое небо. Но в уставших глазах, поднятых к Божьему престолу, зажигаются ласковые васильковые искорки.

Земля же, осиянная светом Вифлеемской Звезды, и сегодня внимает ангельскому славословию: «Слава в вышних Богу, и на земли мир, в человецех благоволение» (Лк. 2, 14). Это нам, человекам, Господь повелевает быть отражением небесного Света: «Вы — свет мира» (Мф. 5, 14).

Тамара ПОДОЛЬНАЯ

— Ну-ка, все быстро за стол, — сказала мама.

И дети, толкаясь, как утята, весело вбежали в столовую. Их было шестеро, они только что все вместе пришли с гулянья, светясь пунцовыми с мороза щечками. С кухни сладко пахло рождественским пирогом и яблочными пастилками. Жарко топилась печка. Но пирог будет завтра, а пока перед каждым из них поставили картофельную запеканку и разлили по кружкам кисель. Все сидели за одним длинным столом, покрытым бабушкиной скатертью с вышитыми по краю серебряными рыбками. Самыми шумными и говорливыми были тройняшки — Сашок, Тимоня и Лерочка, — с большими маминими глазами и такие же лобастики, как их папа. Сидели в одинаковых платьицах смешливые сестры-близняшки Тося и Фрося, — дети маминой подруги из Рязани. Самым младшим из них был лопоухий приемыш-детдомовец, любивший разговаривать сам с собой. Все звали его Калямка. Из детского дома его привезли совсем маленьким, едва умевшим ходить. Потом он долго болел ветрянкою и краснухой; было в его судьбе еще несколько тревожных моментов: падал с лестницы, два раза тонул, изображая из себя великого пловца и ныряльщика, отмораживал уши, а один раз упал в костер, попятившись от летучей мыши. Теперь вот сидит, уминая за обе щеки запеканку, но больше прислушиваясь к тому, о чем секретничали девчонки.

— Кому еще грибной подливы? — спрашивала всех няня Зоя.

— Какие у нас там грибы-то в Рязани? — сказал папа, поглядывая на Тосю и Фросю.

— А у нас в Рязани грибы с глазами, — тут же ответила Фрося.

— Их едят, а они глядят, — добавила Тося под общий смех.

Папе очень нравилась эта поговорка в исполнении сестер-близняшек и всякий раз он от души смеялся.

— Ну что ты, как маленький, — говорила мама.

Ребята сразу начали представлять себя грибами и показывать, какими глазами они глядят.

— А теперь давайте аккуратно все доедим, — сказал папа серьезным голосом, — мы это сделаем, чтобы не обидеть няню Зою и маму, которые готовили нам эти вкусности, когда мы с вами кувыркались на снежной горке.

Дети поужинали и побежали в

Максим Яковлев

КАЛЯМКА

детскую смотреть по телевизору вечернюю сказку, рассаживаясь кто на полу, кто на мячике, кто на любимой скамеечке, — то замолкая, то звеня голосками. И было им беззаботно и хорошо, потому что все они были любимы.

После мультика полагалось чистить зубы и спать. Но пока их никто не звал. Мальчишки принялись рисовать и играть в солдатики. А девочки отошли в уголок к большому аквариуму, и Калямке снова послышался таинственный Лерочкин говорок:

— ... он находится у него... надо только обязательно загадать все, что ты хочешь, и это все сбудется. Правда!

— У кого это «у него»? — шепотом спросил у себя Калямка, и пожал плечами.

Он придвинулся поближе к девчонкам.

— А ты точно знаешь, что у него? — спросила Тося

— Точно. Про это в одной книжке написано, — ответила Лерочка.

Девочки повернулись к окну и заглянули за занавеску.

— Надо, чтобы мальчишки не догадались, а то они первые возьмут, — услышал Калямка и подошел еще ближе.

— Калямка подслушивает! — обернувшись воскликнула Фрося.

— Как тебе не стыдно шпионить за нами, Калямка? — сказали ему. — Иди лучше играй в свои машинки, понял?

Калямка понял, что ж тут не понимать. За окном-то был их детский дворик с тремя высокими туями, которых всегда наряжали под Новый год. Под одной из них стоял старый-престарый дед Мороз, с облупившимся носом и выпавшими бровями...

Вошла мама и сказала всем чистить зубы. Через полчаса везде погасили свет, кроме кухни и папиного кабинета. Дети лежали в своих кроватках, о чем-то думая, да так потихоньку и отлетали со своими думками в легкий, как облако, сон. Но Калямка не спал. Он ждал, когда все заснут и мама, поцеловав каждого из них в макушку, закроет дверь.

— А если выбежит собака, тогда я покормлю ее своим печеньем, и она не станет меня кусать... — накрывшись одеялом разговаривал с собой Калямка.

Если честно, то он немного побаивался деда Мороза. Какой-то он загадочный этот дед. Калямка и раньше нет-нет, да и обращал на него внимание. И в то же время, ему никогда не приходило в голову смеяться над ним, хоть он уже и перерос его на целую варежку. Все же оставалось в нем какая-то тайна, ведь он был старше всех в доме. Говорят, его впервые видели здесь еще до войны.

Как только мама ушла, он встал, кое-как оделся и вышел из спальни. Проскользнул на цыпочках мимо кухни...

Он появился во дворе в своей лохматой ушанке, шубейке и в валенках на босу ногу, и направился прямо к туе, не подозревая о том, что папа с мамой наблюдают сейчас за ним из окна.

— Ну, вот куда его понесло? — спросила мама.

— Сейчас все узнаем, — ответил папа.

Калямка дошел до туи и тотчас увидел под ней покрытого инеем деда Мороза. В одной руке, вместо посоха, держал он обломок от лыжной палки. Калямку же интересовало то, что было у деда в другой руке. А в ней сжимал он полинявший от времени, с едава заметными звездочками, полотняный мешочек, уцелевший за столько лет, в который еще никто никогда не заглядывал. Заветный мешочек! Именно там, если верить Лерочке, находился волшебный стеклянный шарик. Его надо было достать, зажать крепко в руке, потом поднести к губам — чтобы никто не слышал — и рассказать ему о том, что ты хочешь. Еще нужно было закрыть глаза, чтобы потом увидеть, что все исполнилось. Дед смотрел на Калямку, словно ждал этой минуты всю свою жизнь, и лицо его, с облупившимся носом, без косматых седых бровей, выглядело беспомощными и жалким.

— Отдай мне его, пожалуйста, — попросил Калямка и потянул за мешочек.

Но дед вцепился в него не на шутку. Без борьбы не отнять.

— Ну, отдай... ну, отдай, — повторял Калямка, выдирая его из слабеющей хватки деда.

Во что бы то ни стало ему нужно было завладеть этим мешочком, потому что у каждого уважающего себя человека обязательно найдется самая большая мечта или, по крайней мере, какое-нибудь самое сильное в мире желание, которое непременно должно исполниться.

— Что он там делает? — спросила мама.

Калямка, затаив дыхание, рылся в мешочке, доставая оттуда какие-то бумажки, тряпочки... потом пошли опилки... Шарика не было.

— Ничего не понимаю, — сказал мама, — зачем он это сделал?

Калямка стоял в кругу просыпанных им опилок, и задрав голову, смотрел на небо. Он не кричал и не плакал, смотрел удивленно... И небо смотрело на него, необъятное и живое... И никто бы не решился сказать, что он понял в тот миг или что открылось ему. Но он засмеялся...

— Нет, я больше так не могу, я пойду к нему, — сказала мама.

— Постой, постой, — сказал папа, и тоже посмотрел на небо, — не надо ему мешать.

Через много лет, перед самой смертью, Николай Сергеевич вдруг вспомнит об этом. Вспомнит настолько свежо и сильно, что это взволнует его. Что же случилось с ним, с тем мальчишкой, который стоял, глядя в небо, онемев от обиды? Почему он не заплакал тогда, ведь он так обманулся в своей надежде? Что-то не дало ему заплакать. И даже больше...

Он уронит в подушки свою белую голову с резко очерченной тенью в висках и глазницах, смежит веки.

И снова всплывет перед ним необъятное небо, и снова заполнит его всего своей непостижимой отеческой нежностью...

— Да, именно так, только это! — скажет он, улыбнувшись. — Всё пустяки... Только так, только это!

Детская страничка

Кроссворд «Рождественский»

1. Один из символов христианства. 2. Глубина, пучина. 3. Символ власти. 4. Иисус по-славянски. 5. Дерево в Палестине. 6. Напиток, что «веселит сердце человека». 7. Род, племя. 8. Сын Лота. 9. Потоки воды. 10(г). Влага. 10(в). «Пятая книга Моисеева». 11. Ковчежец с дарами. 12. Город Гедеона. 13. Иевусеянин из Иерусалима. 14. «Нечистая» птица. 15. Домашнее животное. 16. Верхняя одежда первосвященника. 17. Гора Преображения. 18. Степень священства. 19. «Отец». 20(г). Три человека. 20(в). Город в Галилее. 21. Сыпучий материал. 22. Столица Асии. 23. Злой царь. 24. Восьмой сын Иакова. 25. Греческая монета. 26. Столица Киликии. 27. Крыша, убежище.

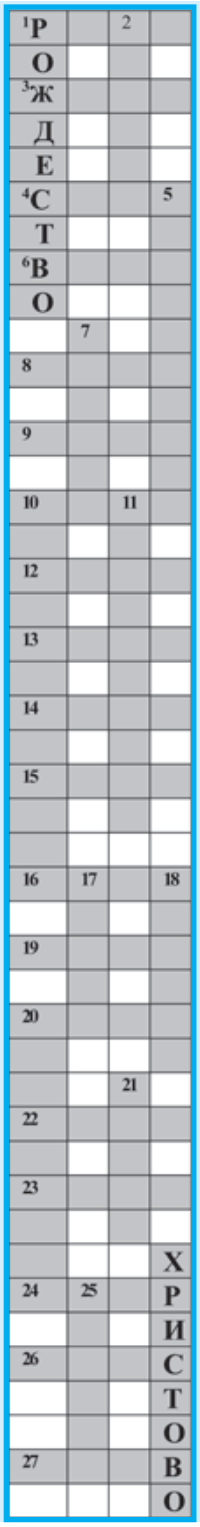

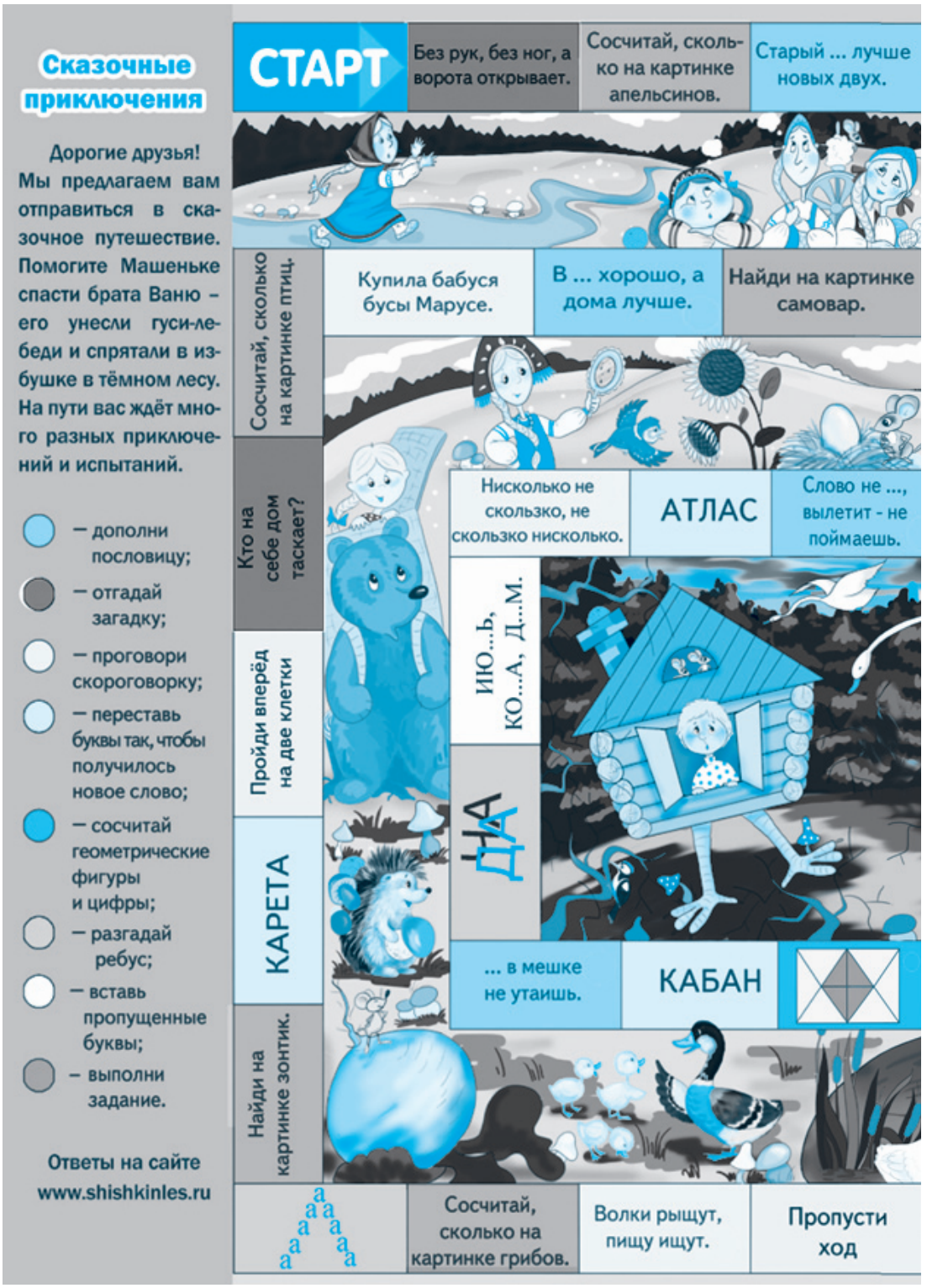

Дорогие юные читатели! Редакция газеты очень рада поздравить Вас с наступившим Новым годом и наступающим светлым и радостным праздником Рождества Христова. «Детская страничка» нечасто появляется в нашей газете, но в Новом году мы обязательно постараемся порадовать Вас новыми головоломками. А на этой страничке, кроме заданий, подготовленных нами, Вас ожидают герои одной известной сказки, которые увлекут Вас в занимательное путешествие, придуманное творческим коллективом замечательного детского православного журнала «Шишкин лес». Успешного Вам пути, а также счастья и радости в Новом году! Ждем Ваших ответов на наши новые задания.

ПРАВИЛА ИГРЫ:

можно использовать фишки и игральный кубик от любой другой игры. По пути следует выполнять задания, которые указаны в клетках. При правильном ответе на задание можно получить право на дополнительный ход *(правильные ответы см. на стр. 15)*. В ходе игры вам могут понадобиться чистые листы бумаги и ручки. Кто-то придет к финишу первым, но победят все, кто помог Машеньке спасти брата.

Притча

ТЕПЕРЬ Я ЗНАЮ

Однажды был человек, который смотрел на Рождество как на какую-то глупость. Он не был скрягой. Он был очень добрым и порядочным, щедрым к своей семье, честным в своих отношениях с другими людьми. Но он не верил во все то, о чем говорилось в церквях на Рождество. И он был слишком честен, чтобы притворяться, что он верит. «Я не хочу тебя огорчать, — сказал он своей жене, которая исправно ходила в церковь, — но я просто не могу понять заявление, что Бог стал человеком. Для меня это полная бессмыслица».

В Рождественский вечер его жена с детьми пошла на ночное служение в церковь. Он отказался пойти с ними. «Я буду чувствовать себя лицемером, — объяснил он, — я лучше останусь дома. Я буду вас ждать».

Вскоре после того, как уехала семья, начал идти снег. Он подошел к окну и увидел, что снежинки становятся все больше и больше. «Ну, что ж, если у нас будет Рождество, — подумал он, — то пусть оно будет белым». Он вернулся обратно к своему креслу у камина и начал читать газету. Через несколько минут он вздрогнул от глухого стука. Потом послышался еще один удар. Потом еще. Он подумал, что кто-то бросает снежки в окно.

Когда он открыл дверь, чтобы узнать, что это за звуки, он увидел стайку съежившихся птиц. Должно быть, они были настигнуты непогодой, и в поисках укрытия пытались влететь в окно. «Я не могу позволить бедным птицам замерзнуть, — подумал он. — Но как я могу помочь им?» Он вспомнил о сарае, где стоял пони. Там птицам было бы, где укрыться. Он быстро надел пальто и ботинки и потопал по глубокому снегу к сараю. Он широко открыл дверь и включил свет. Но птицы туда не полетели. «Их нужно заманить,» — подумал он. Он быстро побежал домой за хлебом, раскрошил его и посыпал на снег по направлению к сараю. К его огорчению, птицы проигнорировали хлеб и продолжали биться в глубоком снегу. Он попытался загнать их в сарай, ходя вокруг них и взмахивая руками. Птицы бросились в разные стороны, но не в теплый, светлый сарай.

«Наверное, я кажусь им странным и пугающим созданием, — сказал он сам себе, — как же мне дать им понять, что они могут доверять мне?» «Если бы я сам мог стать птицей на несколько минут, я бы, наверное, привел их в безопасное место». И в этот момент начали звонить церковные колокола.

Он замер на месте, прислушиваясь к звону, возвещающему добрую весть Рождества. Потом он упал на колени прямо в снег. «Теперь я понимаю, — прошептал он, — теперь я знаю, почему Ты это сделал».

НИЗКИЙ ВАМ ПОКЛОН!

Хочу обратиться ко всем людям, откликнувшимся на зов о помощи моей доченьке Дарье Журбиной. Многие из вас нам звонили и поддерживали нас после выхода публикации в газете («ЦС» №44, 2009, «Помогите Даше»). Очень многие помогли нам материально. По сей день поступают звонки от читателей со словами поддержки. Многие люди молятся за нас с Дашенькой. ВАШУ ПОМОЩЬ ОЦЕНИТЬ СЛОВАМИ ОЧЕНЬ ТРУДНО!!! Вы даете нам шанс справиться со страшной болью. ОГРОМНОЕ МАТЕРИНСКОЕ СПАСИБО ВСЕМ ВАМ И НИЗКИЙ ПОКЛОН.

Хочу всех читателей газеты поздравить с Рождеством Христовым! ХРАНИ ВАС ВСЕХ ГОСПОДЬ!!!

Наталья ЖУРБИНА.

P.S. Сбор денежных средств на операцию Даше продолжается. Нет еще и половины нужной суммы. Поэтому если Вы, дорогой читатель, сегодня впервые увидели это имя и захотели помочь, реквизиты для Вас:

Благотворительный счет для переводов в белорусских рублях:
Головной филиал по Гомельской области «Белинвестбанк»,
г. Гомель, код 768 УНП 400078280
р/с 3134123500025 Владелец счета Журбина Наталья Артуровна
Телефоны: домашний 8-0232-47-80-10
Мобильный +375447302375 Наталья

23 декабря

МОСКВА

Праздновать 7 января не только православное Рождество, но и годовщину изгнания наполеоновской армии из России в 1812 году предложил замглавы Отдела внешних церковных связей Московского Патриархата иеромонах Филипп (Рябых). «Я предлагаю возродить традицию праздновать победу русского народа в войне 1812 года, которая была до революции. Это событие можно отмечать, как и раньше, 7 января, в день издания указа императора Александра I, извещающего об изгнании наполеоновских войск из России», — заявил отец Филипп. Он считает, что «этому празднику можно придать статус государственного», и назвал свою идею «вкладом в популяризацию исторических дат нашего государства в преддверии 200-летнего юбилея войны 1812 года».

24 декабря

МИНСК

На базе Национального художественного музея его директор Владимир Прокопцов предложил создать реставрационный центр, в котором, в том числе, будут восстанавливать иконы, сообщает БЕЛТА.

В Национальном художественном музее в конце 2010 года планируется организовать выставку картин из фондов музея. Эти работы будут впервые за 40 лет представлены широкой публике, и, конечно же, они требуют реставрации. Предполагается организовать выставку икон, которым также необходима реставрация, рассказал Владимир Прокопцов.

Директор музея считает необходимым восстановить реставрационный совет, который существовал ранее. В него должны войти как профессионалы с большим стажем, так и молодежь. При этом Владимир Прокопцов отметил, что молодым реставраторам необходимо нарабатывать практические навыки на объектах, которые сегодня реставрируются в Беларуси, и это могут быть Мирский и Несвижский замки.

МОСКВА

Желающих отмечать Рождество по новому стилю в России становится все меньше, сообщают социологи «Левада-Центра». В этом году лишь 4% опрошенных в декабре россиян заявили о намерении праздновать Рождество 25 декабря по григорианскому календарю. По данным социологов, в 2003 году желающих отметить Рождество в этот день было в пять раз больше (19%), в 2004-м — 16%, а уже в 2007-2008 годах — 6%.

25 декабря по новому стилю Рождество встречают не только католики, но и представители практически всех остальных христианских конфессий мира, включая православных.

Исключение составляют последователи Русской, Сербской, Иерусалимской и Грузинской Православных Церквей, которые отмечают этот праздник в ночь на 7 января.

27 декабря

ТБИЛИСИ

Состоялся визит Митрополита Филарета в Грузию. Владыка Экзарх прибыл в Тбилиси по приглашению Святейшего и Блаженнейшего Илии II, Католикоса-Патриарха всея Грузии, архиепископа Мцхетского и Тбилисского, для участия в торжествах по случаю 32-й годовщины Патриаршей интронизации Его Святейшества и Блаженства.

Святейший Католикос-Патриарх был удостоен высшей награды Белорусской Православной Церкви — Ордена Креста преподобной Евфросинии, игумении Полоцкой. На молитвенную память Владыка Экзарх передал Святейшему Илии список иконы Божией Матери «Иверская» работы белорусских мастеров.

В ходе визита Митрополит Филарет посетил древний город Мцхета. Митрополит Филарет молился в древнейшем грузинском храме в честь Святого Креста (590–604) и соборе Свети-Цховели в честь Двенадцати апостолов (построен в 1010–1029 гг., является усыпальницей грузинских Католикосов). Под сводами Свети-Цховели, согласно преданию, хранится святыня — Хитон Господень, который во время казни Христа достался по жребию одному из римских солдат.

В завершение визита Митрополит побывал в женском Самтавройсском монастыре и посетил храм в честь Вознесения Господня, возведенный на месте, где находился дом святой равноапостольной Нины, просветительницы Грузии.

Ответы на задания игры «СКАЗОЧНЫЕ ПРИКЛЮЧЕНИЯ» (с. 12)

Отгадай загадку: без рук, без ног, а ворота открывает. *Ответ:* **ветер;**

Сосчитай, сколько на картинке апельсинов. *Ответ:* **16 ;**

Дополни пословицу. *Ответ:* **друг;**

Разгадай ребус. *Ответ:* **смородина**;

Новое слово: **сокол;**

Вставь пропущенные буквы. *Ответ:* **олень, липа, нора;**

Дополни пословицу. *Ответ:* **дело;**

Отгадай загадку: явился в желтой шубке, продаются две скорлупки. *Ответ:* **цыпленок;**

Разгадай ребус. *Ответ:* **космос;**

Сосчитай, сколько на картинке кругов. *Ответ:* **11;**

Новое слово: **камыш;**

Отгадай загадку: идут, идут, а с места не сойдут. *Ответ:* **часы;**

Вставь пропущенные буквы. *Ответ:* **золото, кошка, коза;**

Дополни пословицу . *Ответ:* **у СТРАХА глаза велики;**

Сосчитай, сколько на картинке грибов. *Ответ:* **28;**

Разгадай ребус. *Ответ:* **Лиза;**

Новое слово: **ракета;**

Отгадай загадку: кто на себе дом таскает? *Ответ:* **улитка;**

Сосчитай, сколько на картинке птичек. *Ответ:* **13;**

Дополни пословицу. *Ответ:* **в ГОСТЯХ хорошо, а дома лучше;**

Дополни пословицу. *Ответ:* **в ТЕСНОТЕ, да не в обиде;**

Сосчитай, сколько на картинке квадратов. *Ответ:* **25;**

Сосчитай, сколько на картинке мышек. *Ответ:* **10 мышек;**

Отгадай загадку: словно елка весь в иголках. *Ответ:* **ежик;**

Разгадай ребус. *Ответ:* **скворец;**

Отгадай загадку: конь бежит, земля дрожит. *Ответ:* **гром;**

Сосчитай, сколько на картинке треугольников. *Ответ:* **18;**

Новое слово: **банка;**

Дополни пословицу. *Ответ:* **ШИЛО в мешке не утаишь;**

Вставь пропущенные буквы. *Ответ:* **июнь, кора, дом;**

Новое слово: **салат;**

Дополни пословицу. *Ответ:* **слово не ВОРОБЕЙ…;**

Отгадай загадку: хвостом виляет, зубаста, а не лает. *Ответ:* **рыба;**

Сосчитай, сколько на картинке цифр. *Ответ:* **10;**

Разгадай ребус. *Ответ:* **гроза.**

Паломнический отдел Минской епархии приглашает совершить паломничество

9 января — Минск православный. Вместе с нами вы посетите Дом милосердия, где проходят реабилитацию инвалиды, лечатся пожилые люди, реализуются новые социальные проекты.

Вас ожидает экскурсия к строящемуся храму в честь Всех святых в память безвинно убиенных в Отечестве нашем и в память о миллионах белорусов, разбросанных по всему миру революциями, войнами, репрессиями.

Под сводами храма в честь «Державной» иконы Богородицы, расположенном рядом со Свято-Елисаветинским монастырем, основанным в 1999 году, вы окажетесь в пространстве, всецело погруженном в красоту чудных мозаик и фресок.

Древнейший храм Минска — Свято-Петро-Павловский собор, памятник архитектуры XVII века. В июне 1993 года сюда из Виленского Свято-Духова монастыря была принесена икона трех Виленских мучеников с частицами их мощей.

Завершится путешествие в Свято-Духовом кафедральном соборе — месте пребывания мощей святой княгини Софии Слуцкой и Минской иконы Божией Матери, явленной 26 августа 1500 года жителям Минска на реке Свислочи.

Отправление 9 января в 8.30 от станции «Дружная». Возвращение в 18.00.

272-11-96 272-06-45 **Адрес:** Минск, ул. Космонавтов, 24

Дорогие читатели! С Рождеством Христовым!

В эти святые дни, когда христиане, светло торжествуя, прославляют рождение Богомладенца, примите сердечные поздравления с этим величайшим праздником и с Новолетием.

Бог нисходит с Неба, чтобы человек поднялся до Небес! Пусть праздник Рождества Христова станет праздником рождения Христа, Который иначе именуется Словом Божиим, в нашей душе. Умолкнем для зла, чтобы в душе нашей родился Христос и наполнил нас светом, добром, любовью.

Пусть в Новом году Господь щедро одарит Вас исполнением благих пожеланий. Надеемся и молимся, чтобы грядущий 2010 год стал мирным, созидательным и благополучным для всех нас. Радости, здравия и благоденствия желаем Вам и Вашим близким.

Редакция газеты «Царкоўнае слова»

Поздравляем!

Прихожане храма в честь Воздвижения Животворящего Креста Господня в г. Высокое Каменецкого района Брестской области сердечно поздравляют своего пастыря **иерея Анатолия Медведюка** с 40-летием, которое он отметит 13 января.

От всей души желаем Вам, батюшка, здоровья, счастья, удачи. Пусть жизнь будет полной до краев и доброта родных людей всегда согревает Вас.

Прихожане

ПРАВОСЛАВНЫЕ ПРОГРАММЫ НА БЕЛОРУССКОМ РАДИО И ТЕЛЕВИДЕНИИ

Радио

1 канал

Каждую среду и четверг

11.30–11.40 звучат проповеди:

- *протоиерея Андрея Лемешонка (г. Минск);*
- *иерея Александра Почепко (г. Борисов);*
- *священника Александра Иванова (г.п. Чисть).*

2 января, суббота

8.30 «Свет души» (одновременно на канале «Культура»)

- Репортажи с выставки-ярмарки «Рождество Христово».

«Сталіца» (72,89 FM)

16.00 «Христианская энциклопедия»

- О Таинствах Исповеди и Причастия.

3 января, воскресенье

7.30 «Духовное слово»

- Проповедь на воскресное Евангельское чтение (Мф. I, 1-25; Лк. VI, 17-23) протоиерея Георгия Лопухова (г. Минск).
- О святом праведном Иоанне Кронштадтском (память 2.01).

Православное интернет-радио «София» слушайте на сайте radiosofia.by

Круглосуточно

Телевидение

2 января, суббота

1 канал (БТ)

7.00 «Існасць»

- О значении молитвы для православного христианина.

3 января, воскресенье

«Лад»

7.35 «Благовест»

- Итоги церковно-государственных отношений в Республике за 2009 год. Перспективы дальнейшего сотрудничества.
- О награждении архиепископа Гомельского и Жлобинского Аристарха государственной премией «За духовное возрождение».
- Анонс праздничных мероприятий в 2010 году, приуроченных к 20-летию Гомельской епархии.

8.00 «Мир вашему дому»

Ведущий — иерей Павел Сердюк (г. Минск)

- Рождество для детей.

ОНТ

9.05 «Воскресная проповедь»

Ведущий — протоиерей Феодор Повный (г. Минск)

В программах возможны изменения.

Газета «Царкоўнае слова» Мінскай епархіі выдаецца па благаславенню Яго Высокапраасвяшчэнства Мітрапаліта Мінскага і Слуцкага ФІЛАРЭТА, Патрыяршага Экзарха ўсяе Беларусі

Галоўны рэдактар А. Харытонаў

Заснавальнік: Мінская епархія Беларускай Праваслаўнай Царквы

Беларуская праваслаўная газета «Царкоўнае слова» № 1; 1 студзеня 2010 года

Цана ў розніцу свабодная.

Газета «Царкоўнае слова» выдаецца 1 раз у тыдзень на рускай і беларускай мовах. Аб'ём 2 друкаваныя аркушы. Тыраж выпуска 6000.

Газета надрукавана ў друкарні «Знамение» г. Мінск, вул. Каржанеўскага, 14. Ліцэнзія ЛП №02330/0150475 ад 25.02.2009 г. Заказ № 1249 Нумар падпісаны да друку 29 снежня 2009 года.

Зарэгістравана Міністэрствам інфармацыі Рэспублікі Беларусь. Пасведчанне аб дзяржаўнай рэгістрацыі № 815.

Рэдакцыя пакідае за сабой права друкаваць аўтарскія матэрыялы ў парадку абмеркавання, не падзяляючы пункту гледжання аўтараў. Рукапісы не рэцэнзуюцца і не вяртаюцца.

БЛАГОДАРИМ ЗА ПОЖЕРТВОВАНИЯ

Каждый месяц редакция получает от читателей посильные пожертвования. Эта помощь для нас бесценна. Не имея ни одного спонсора, мы выходим в свет благодаря именно этой поддержке. За всех Вас мы молимся: имена записываются на сорокадневное поминовение в Свято-Петро-Павловском соборе г. Минска.

Свои пожертвования вы можете перечислить на расчетный счет газеты:

№ 3015000004189 в филиале №510 г. Минск ОАО АСБ «Беларусбанк», код 603, ул. Куйбышева, 18, г. Минск УНП 600180011 редакция газеты «Царкоўнае слова».

НАШ АДРАС: 220004, г. Мінск, вул. Ракаўская, 4, Свята-Петра-Паўлаўскі сабор, рэдакцыя газеты «Царкоўнае слова». Тэл/факс: 203-33-44. e-mail: tsar.sl@ sppsobor.by, tsar.sl@anitex.by, tsar.sl@open.by. www.sppsobor.by

Наш подписной индекс:

63130

В подписном каталоге с. 97