626 частных объявлений опубликовано в этом номере с.20-23

Автобусный и грузовой парки Слуцка объединят в одно предприятие с.3

Участковые раскрывают каждое пятое преступление с.4

Избиратели пригласили - депутат откликнулся. Итоги встречи с.5

Навіны са Слуцка, Салігорска, Капыля, Старых Дарог і Любані

інфа-Кур'ер

Штотыднёвая рэгіянальная газета

№46 (563)
Чацвер
17 лістапада
2011 года

Кошт свабодны

Заснавана ў красавіку 2001 года | Выдавец ПУП "Інфа-Кур'ер" | www.kurjer.info | E-mail: info@kurjer.info

Телефонные разговоры стали дороже

Министерством экономики повышены тарифы на услуги электросвязи общего пользования.

Абонементная плата за пользование телефоном на сетях, переведённых на повременную оплату, для физических лиц повышена до 4600 рублей, для юридических лиц - до 7500 рублей в месяц.

Повременная плата за каждую полную или неполную минуту разговора на местных телефонных сетях для физических лиц теперь составляет 15 рублей, для юридических лиц - 30 рублей.

Отдел новостей

Триллионы - на покупки

Жанна Авдеева
zaklin@kurjer.info

С января по сентябрь текущего года жители региона купили товаров в торговой сети своих районов на 2 трлн. 97 млрд. рублей, из них половину в магазинах потратили солигорчане.

Информацию об этом опубликовал Белорусский статистический комитет. Розничный товарооборот Солигорского района за 9 месяцев составил 1044 млрд. рублей. Слуцкие покупатели за этот же период купили товаров на сумму 647 млрд. рублей, любанские – 187,9 млрд. рублей, копыльские – 119,9 млрд. рублей, стародорожские – 98,5 млрд. рублей.

Если разделить полученные суммы на каждого жителя районов, то получается, что за 9 месяцев каждый солигорчанин потратил на покупку товаров 7,5 млн. рублей. Каждый житель Случчины оставил в магазинах 6,8 млн. рублей.

Любанчане жили куда скромнее: на каждого жителя вышло по 4,9 млн. рублей затрат на покупки. Ещё меньше за 9 месяцев потратили жители Стародорожского и Копыльского районов – по 4,5 млн. и 3,7 млн. рублей соответственно.

В сравнении с аналогичным периодом прошлого года, торговые организации и субъекты малого предпринимательства, осуществляющие розничную торговлю, увеличили розничный товарооборот в среднем на 10-12%. ●

ШОПИНГ ПО-НАШЕМУ. Среди покупателей региона больше всего денег в магазинах оставляют жители Солигорского района. *Фото: Владимир Амельченя. Инфографика: Жанна Авдеева*

УНП 690471633 ИП Ишеков О.Н.
РАССРОЧКА ПЛАТЕЖА!!!
НАТЯЖНЫЕ ПОТОЛКИ
жидкие обои
ИДЕЯ ДЛЯ ВАШЕГО ДИЗАЙНА
Vel. (8029)-627-94-06, МТС (8033)-601-78-31

ВСТРАИВАЕМАЯ БЫТОВАЯ ТЕХНИКА
ЧУП "Кукертрейд" УНП 190994062
EXITEQ
БОЛЬШОЙ ВЫБОР
ВАРОЧНЫЕ
ГАЗОВЫЕ
ЭЛЕКТРИЧЕСКИЕ
ИНДУКЦИОННЫЕ ПАНЕЛИ
ВЫТЯЖКИ
ДУХОВЫЕ ШКАФЫ
с 9.00 до 19.00
Тел. 8-029-696-63-61
Ждём Вас по адресу:
г.Солигорск, рынок "Октябрьский", павильон №192

Организация
снимет в аренду
помещение под продовольственный магазин
торговая площадь не менее 50 м.кв.
Тел. 8-029-601-79-49
УНП 700848645
ООО "Балтранс"

ООО "Солмат групп"
ТЕХНО ТМ МАРКЕТ
БЫТОВАЯ ТЕХНИКА
ХОЛОДИЛЬНИКИ
СТИРАЛЬНЫЕ МАШИНЫ
ТЕЛЕВИЗОРЫ
КОМПЬЮТЕРЫ, НОУТБУКИ
И МНОГОЕ ДРУГОЕ...
г.Слуцк, ул. М.Богдановича, 8
(Фабрика художественных изделий)
КРЕДИТ И РАССРОЧКА
БЕЗ ПОРУЧИТЕЛЕЙ
УНП 690645940
Звоните! 5-84-11

ОФИЦИАЛЬНЫЙ ДИЛЕР ООО "МЕТАЛЛОПРОФИЛЬ"
МЕТАЛЛ ПРОФИЛЬ
КРОВЛЯ
ЦЕНЫ ПРОИЗВОДИТЕЛЯ
МЕТАЛЛОЧЕРЕПИЦА
и комплектующие к ней, гибкая черепица, ондулин, подкровельные плёнки
ПРОФНАСТИЛ
• ЗАБОРЫ из металлопрофиля
• ТРУБА ПРОФИЛЬНАЯ
• ПОДВЕСНЫЕ ПОТОЛКИ (Армстронг)
• ГИПСОКАРТОН и комплектующие к нему
• ЛАМИНАТ, ПАНЕЛИ ПВХ, МДФ, САЙДИНГ
• КРАСКИ (Капарол, Альпина, Снежка и др.)
• СУХИЕ СМЕСИ (Люкс, Acryl, Putz, Ceresit)
• УТЕПЛИТЕЛЬ (Изовер, Урса, Роквол)
Любая форма оплаты, помощь в доставке
СТРОЙМАТЕРИАЛЫ "АРКА"
г. Слуцк, ул. Ленина, 100
Пн.-пт. с 9.00 до 18.00, субб. - воскр. с 9.00 до 15.00
Т/ф. 5-67-82
ИП Шиянов А.А. 8 (029)-651-15-47
УНП 600118155 8 (029)-643-75-90

УНП 690602931
ООО "СтеклоПластПроект-У"
гарантия на профиль 10 лет
ПВХ
СОБСТВЕННОЕ ПРОИЗВОДСТВО
БАЛКОННЫЕ РАМЫ
ДВЕРИ
ЕВРО ОКНА
МТС 8-029-875-56-55
Vel. 8-044-770-12-22
Телефоны в г.Слуцке 4-07-51 7-68-10

СТО ЧПСУП "Никтранссервис"
Ремонт подвески, двигателя, кузова
Экспресс-замена масла, ремней ГРМ
Компьютерная диагностика любых автомобилей
Покраска
Развал-схождение
АВТОЗАПЧАСТИ в наличии и под заказ
УНП 690607591
Мы берём деньги не за то, что мы делаем, а за то, что мы знаем как правильно это делать
Д. Ивань, урочище Карьер, Слуцкий район
Тел. 5-62-86, 8-044-755-62-86, 8-033-353-78-78

АВТОЗАПЧАСТИ
В НАЛИЧИИ, ежедневно экспресс доставка в течение 3-4-х часов
30 видов масел, фильтров, присадок
СТО
Замена масла - БЕСПЛАТНО
ТЕХОБСЛУЖИВАНИЕ (замена ремней ГРМ, ремонт подвески, сцепления)
РАЗВАЛ/СХОЖДЕНИЕ
шиномонтаж, шиповка шин, раскатка дисков, ремонт грузовых шин
ЧУП "СлавАвтоСервис"
УНП 690609660
пн-пт: с 9.00 до 18.00
сб-вс: с 9.00 до 16.00
г.Слуцк, Проезд Богдановича, 6 в 10 в/г (возле АЗС)
Velcom: 8(044) 71-555-55
МТС: 8(029) 555-55-17
Life: 8(025) 515-57-35
Тел.: 4-04-04, 5-88-88
e-mail: Slavtos@mail.ru

ЗАЩИТА ПОТРЕБИТЕЛЕЙ. Общественное объединение "Слуцкое общество защиты прав потребителей" находится по адресу: 2-й Комсомольский переулок, д.4 (район межрайгаза). Тел.: 5 56 54, (029) 570 30 52, (044) 450 67 45. Сайт: oosozpp.blog.tut.by

5797

В среднем 5797 просмотров страниц в день было зарегистрировано на сайте газеты "Кур'ер" (kurjer.info) в течение минувшей недели (7-13 ноября). *(Источник: независимый счётчик Google. Analytics)*

ОПРОС НА САЙТЕ. На минувшей неделе "ІК" спрашивал посетителей: "**Чем вас привлекает ваша работа?**". Наибольшее количество голосов набрал вариант: "Ничего особенного, надо работать - работаю" (30%). От 12 до 17% набрали варианты: "Хорошим коллективом", "Всем: она мне по душе" и "Ничем, ищу другую работу". Всего голосовало 204 читателя. Тема нового опроса: "**Агропромышленный комплекс Беларуси сегодня...**".

НАША ИНФОЛИНИЯ

Можно ли ввезти автошины без таможенных пошлин

Сколько шин для личного пользования можно ввезти в течение года без уплаты таможенных пошлин?

Валентин М.
Старые Дороги

Ответ на этот вопрос прозвучал 29 сентября во время прямой телефонной линии с **Александром Шпилевским,** *председателем ГТК Республики Беларусь.*

- Учитывая тот факт, что пневматические резиновые шины, предназначенные для транспортных средств, являются предметами длительного пользования (подразделяются на летние и зимние шины), физическое лицо может ввезти на таможенную территорию Таможенного союза для личного пользования в течение календарного года комплект каждого из видов шин с уплатой либо без уплаты таможенных платежей в зависимости от того, превышает или нет их стоимость и (или) вес стоимостную и (или) количественную норму перемещения товаров для личного пользования с освобождением от уплаты таможенных платежей.

В соответствии с пунктом 1 раздела I приложения 3 к "Соглашению о порядке перемещения физическими лицами товаров для личного пользования через таможенную границу Таможенного союза и совершения таможенных операций, связанных с их выпуском" (далее - Соглашение), товары для личного пользования (за исключением спирта этилового и неделимых товаров), перемещаемые через таможенную границу Таможенного союза, таможенная стоимость которых не превышает сумму, эквивалентную 1500 евро, и общий вес которых не превышает 50 килограммов, освобождаются от уплаты таможенных платежей.

При этом товары для личного пользования (за исключением спирта этилового и неделимых товаров), таможенная стоимость которых превышает сумму, эквивалентную 1500 евро, и (или) общий вес которых свыше 50 килограммов, в соответствии с пунктом 1 раздела I приложения 5 к Соглашению, облагаются таможенными пошлинами по единой ставке 30% от их таможенной стоимости, но не менее 4 евро за 1 килограмм веса в части превышения весовой нормы 50 килограммов и (или) стоимостной нормы 1500 евро в эквиваленте. Размер таможенных сборов за совершение таможенных операций составляет 5 евро.

В то же время шины и покрышки пневматические, бывшие в употреблении, запрещены к ввозу физическими лицами на таможенную территорию Таможенного союза и (или) вывозу с этой территории.

Источник: gtk.gov.by

☎ **ЗАДАЙТЕ СВОЙ ВОПРОС** по телефонам: (8-01795) 2 48 46 или 5 24 07 и прочитайте ответ специалиста в этой рубрике "ІК".

ПОШТА ЧЫТАЧА

Жменя жвіру з Мамаева кургана

Міхаіл Тычына
Слуцк

Ці многія сёння ведаюць, што Дзень ракетных войскаў і артылерыі адзначаецца 19 лістапада ў сувязі з важнай падзеяй Вялікай Айчыннай вайны. У гэты дзень 69 год таму, 19 лістапада 1942 года, пачалася аперацыя "Уран". Яе вынікам стаў разгром нямецкіх войскаў пад Сталінградам.

НА МАМАЕВЫМ КУРГАНЕ. Случчанін Міхаіл Тычына, апынуўшыся на гэтым кургане ў 1968 годзе, быў настолькі ўражаны ўбачаным, што прыязджаў сюды яшчэ раз - у 1987 годзе. *Фота з сямейнага архіва аўтара*

Горад-герой Валгаград у складзе групы турыстаў з Беларусі я наведаў у 1968 годзе. Перажытае ад убачанага на колішнім рубяжы абароны горада ўздоўж Волгі было такім, як, напэўна, у вернікаў у Іерусаліме ля царквы гроба Гасподняга.

Асабліва ўразіла высачэзная скульптура Радзімы-маці ў абліччы жанчыны з 70-мятровым мячом у руцэ на Мамаевым кургане, які мае вышыню 102 метры.

Узыйшоўшы на курган, я каля падножжа скульптуры згроб жменю жвіру – на памяць. Высыпаў у поліэтыленавы пакет, а ў кароце цеплахода рассыпаў на газету і налічыў аж 17 асколкаў снарадаў, мін, куль!

Вярнуўшыся ў Слуцк, занёс той пакет у сярэднюю школу №6 паблізу майго дома. Там у кабінеце гісторыі быў музейны куток, які заснаваў Анатоль Калядка – выкладчык гісторыі, вельмі цікавы чалавек.

На жаль, не захавалася тая свінцова-сталёвая жменя ваенага жвіру: пасля смерці настаўніка гісторыі ўсе экспанаты забраў яго сын, які жыве ў Маскве. Але гэта было потым. А там, на Мамаевым кургане, на бетоннай сцяне, што вядзе да падножжа кургана, я прачытаў выкладзеныя бронзавымі літарамі мятровага памеру словы пісьменніка-франтавіка Васіля Гросмана, які бываў у горадзе ў дні баёў: "Железный ветер бил им в лицо, а они всё шли и шли, и уже враги недоумевали – люди ли это, смертны ли они?".

А ў Пантэоне Славы, купал якога ўзвышаецца направа ад дарожкі ў бок кургана, на высокай сцяне, што паўкружжам агінае ўзнятую па цэнтры будынка белую мармуровую руку з факелам вечнага агню, выкладзены прозвішчы каля 40 тысяч воінаў, што загінулі ў баях за горад. Ад мелодыі, поўнай пякучага смутку, што даносілася з-пад высокага купала, на вочы набягалі слёзы.

Міжволі позірк шукаў там нашы, беларускія прозвішчы – і знаходзіў: Самцэвіч, Некрашэвіч, Няронскі, Мірановіч, нават так знаёмы случчанскі Жук, хоць Жукавых, Івановых, Пятровых, Міронавых на той сцяне былі сотні, калі не тысячы.

Ад экскурсавода, немаладой жанчыны, якая дзяўчынай перажыла ў Сталінградзе вогненны ад, турысты даведаліся, што загінула ў горадзе і вакол яго звыш за 800 тысяч савецкіх воінаў.

З успамінаў абаронцаў горада, военачальнікаў даведаўся, што Мамаеў курган за пяць месяцаў баёў больш чым дваццаць разоў пераходзіў з рук у рукі пад шквальным агнём. Там загінула болей за 30 тысяч савецкіх воінаў, не меней склалі галовы і салдаты 6-й арміі генерала Паульса, якая потом была акружана і разбіта. ●

ИЗ КОММЕНТАРИЕВ НА САЙТЕ kurjer.info

Шопинг, шокинг, экономия воды и станут ли люди добрее

В течение минувшей недели (7-13 ноября) читателями на kurjer.info было оставлено около 450 комментариев (или в среднем 64 в день).

"Люди должны стать добрее": "Посмотрите, как по телевизору в фильмах учат с людьми поступать. Чего уж тут о животных говорить. Пока в СМИ смакуют фото окровавленных людей и животных, пока снимают программы и сериалы, в которых учат подличать, быть жестоким и непреклонным в достижении цели (зачастую цель — куча денег), никакие дебаты проблему не сдвинут ни на йоту". *Экс.*

"Ожидаю с ужасом": "Шопинг превратился в шокинг". *Сэм.*

"Вода сверх нормы: экономить или платить больше":"Привыкли к халяве... Так живите, как в Европе... В той же Германии никто не наливает ванну воды, чтобы сначала полежать, а потом ещё слить воду, чтобы ополоснуться. Конечно, много раз слышала: "И на воде уже экономить?! Мы же в современном обществе". Да, в современном, а живём, как деревенщина. Меняется всё, кроме мышления. Если мы достигли цивилизации, так это должно выражаться в конструктивном мышлении, а не в бескрайнем пользовании. Краны текут. Я не говорю уже о государственных учреждениях: сделать краны у многих руки не доходят. Пока чистим зубы, литры воды долой... Посуда также моется с включённым напропалую краном, а налить, помыть, ополоснуть - трудно... Скоро превратимся в желатин и застынем!" *Jes.*

"У нас многие нововведения привыкли для убедительности подкреплять ссылками на чужой опыт. Но с купюрами, без излишеств. Да, в Германии существуют нормы потребления воды. Но там, если ты расходовал меньше этой нормы, тебе выплатят премию. Точно также и за электроэнергию". *Leo.*

"Раньше показания до целых округлял. Теперь, пожалуй, буду пользоваться дробными". *Wanderer.*

"Подростки заработали на полях по сто тысяч рублей": В такой трудный для нашей Родины час все граждане Беларуси должны объединиться в едином порыве, /.../ отказаться от денежного стимулирования и работать исключительно за еду... *Zorro.*

ПИШИТЕ. Свои комментарии к материалам вы можете оставить на сайте газеты "Кур'ер" - kurjer.info.

УЛИЧНЫЙ ОПРОС

Опрашивали и фотографировали Владимир Амельченя и Наталия Жаврид

Как студенту выжить

Студенческие годы. Школа позади, а с ней - и плотная родительская опека. Сознание дурманится воздухом свободы, и кажется, что весь мир у твоих ног.

Но дурман проходит, и студент понимает, что без папы-мамы, а иногда и бабушки-дедушки, ему – никак. Иначе он останется один на один с вопросом, ответ на который есть далеко не у каждого студента: как выжить?

Леонид Кириллович, *пенсионер (Солигорск)*:
- Родители платят 50 у.е. в месяц за квартиру и 5 млн.руб. в год за обучение. Дед с бабушкой ежемесячно отдают одну пенсию. И так будет ещё долго.

Михаил, *учащийся колледжа (Солигорск)*:
- Учусь на платном отделении. Родители одевают, кормят меня и платят за учёбу 4,2 млн.руб. в год. Им очень трудно, но они хотят, чтобы я учился.

Алла, *домохозяйка (Слуцк)*:
- В наше время студент должен больше надеяться на себя. Нужно искать в свободное от учёбы время дополнительные заработки - без этого никуда.

Анастасия, *кондитер (Слуцк)*:
- Нужно стараться в школе, чтобы поступить на бюджет и получать хоть маленькую, но стипендию. И искать, где подзаработать. Так делала я.

Светлана, *фельдшер-лаборант (Слуцк)*:
- Выживать приходится родителям студентов. Финансовую поддержку оказывают они - у детей не всегда получается подзаработать.

У анонимных наркоманов - годовщина

В воскресенье, 30 октября, солигорское общество "Анонимных Наркоманов" отметило свой первый юбилей – один год со дня образования.

Это событие члены общества решили отметить семинаром, на который съехались представители аналогичных организаций из разных городов не только Беларуси, но и России. Участники юбилейного мероприятия поделились своим опытом выздоровления, пообщались с сотоварищами, посмотрели видеоролики по теме наркомании.

В настоящее время сообщества "Анонимных Наркоманов" признаны и действуют в 130 странах. Единственным условием для того, чтобы стать его членом, является желание прекратить употребление наркотиков. Цель общества - нести информацию о возможном выздоровлении тем, кто страдает наркозависимостью.

Нужно отметить, что в солигорском обществе состоят не только наркозависимые люди, но и те, кто страдает от алкогольной зависимости.

Отдел новостей

Копыляне определились, на чём экономить

Продажа пищевых продуктов в розничной торговле Копыльского района за январь-сентябрь 2011 года увеличилась на 9,6 % по сравнению с 2010 годом.

В то же время, по данным райисполкома, произошло сокращение продаж по 12-ти продовольственным из 32 учитываемых товарных групп. Жители Копыльщины стали меньше покупать фруктов, плодово-ягодных и игристых вин, коньяков, коньячных напитков и бренди, слабоалкогольных напитков, минеральной воды, табачных изделий, яиц, масла животного и маргариновой продукции.

В структуре розничного товарооборота района продовольственные товары составляют 67,4%.

Что касается непродовольственных товаров, то их за девять месяцев на Копыльщине реализовано на 22,3 % больше, чем за аналогичный период прошлого года. В то же время произошло сокращение продаж по двум непродовольственным группам из 15 учитываемых: фармацевтические товары, газеты и журналы.

В структуре розничного товарооборота непродовольственные товары составляют 32,6%.

За девять месяцев 2011 года объём розничного товарооборота торговли через все каналы реализации в Копыльском районе составил 119,9 млрд. рублей.

Отдел новостей

На Случчине прошла акция против сахарного диабета

Учащиеся Слуцкого медицинского колледжа 14 ноября в рамках Всемирного дня борьбы с сахарным диабетом проводили опросы, измеряли давление и индекс массы тела, а также демонстрировали правильную инъекцию инсулина в домашних условиях.

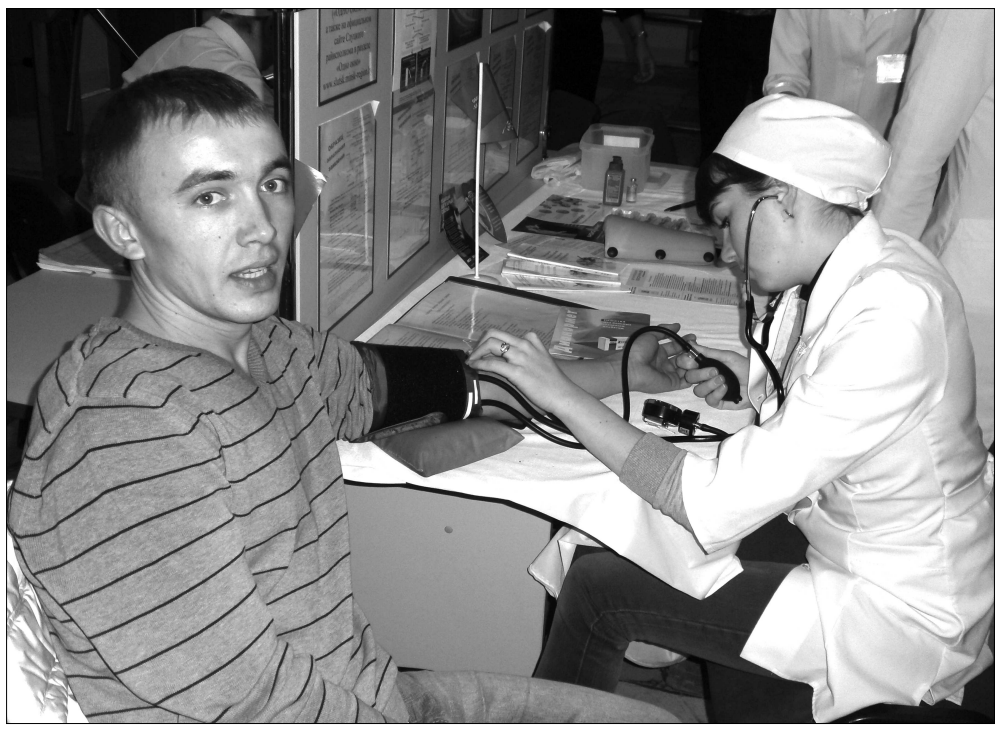

ЦЕЛЬ АКЦИИ. Кроме измерения давления, жители Слуцка получали информацию о сахарном диабете и здоровом образе жизни. *Фото: Наталия Жаврид*

Как рассказала корреспонденту "ІК" **Ирина Сальникова**, *преподаватель Слуцкого медицинского колледжа*, такие акции проводятся ежегодно. "Люди с удовольствием участвуют в наших акциях. Всего за час около 50 человек решили проверить себя, измерив давление и ответив на вопросы специальной анкеты. Для ребят такие мероприятия очень полезны, ведь это ещё и опыт".

В текущем году акции, посвящённые Дню борьбы с сахарным диабетом, прошли в стационаре ЦРБ, поликлинике и здании райисполкома. По словам собеседницы, ранее такие мероприятия проводились на предприятиях, в универмаге "Слуцк", одной из аптек и в ОАО "Слуцкий сыродельный комбинат".

Одним из главных инициаторов и организаторов таких акций является Светлана Петрова, директор медицинского колледжа.

Ирина Журавлёва, *преподаватель медицинского колледжа*, отметила, что главной целью акции является информирование людей о сахарном диабете, их мотивирование на здоровый образ жизни. "На встречах мы рассказываем людям о рациональном питании, чем опасен диабет и что нужно делать при первых его признаках. Хотелось бы спонсорской помощи: тогда акции были бы ещё лучше, и желающие проходили бы полноценное обследование".

Наталия Жаврид

Автобусный и грузовой парки Слуцка объединят

Два слуцких транспортных предприятия АП-2 и ГАП-5 в ближайшее время будут объединены в одно.

Об этом "ІК" сообщили в администрации ОАО "Миноблавтотранс", филиалами которого являются объединяемые предприятия. По информации **Анны Русак**, *заместителя генерального директора "Миноблавтотранс" по экономике*, согласие на слияние автобусного и грузового парков от Слуцкого райисполкома уже получено.

"Объединение не приведёт к сокращению рабочих мест, за исключением административно-управленческого аппарата. В непростых экономических условиях мы изыскиваем ресурсы для эффективной работы, - отметила в разговоре с корреспондентом "ІК" Анна Русак. - Смешанные автомобильные предприятия в экономическом плане имеют ряд преимуществ. Это позволит минимизировать расходы, а в итоге - выйти на безубыточность работы. Подобные процессы сейчас проходят и в других областях республики".

Что касается названия объединённого предприятия, то, по словам собеседницы, оно будет именоваться "Автомобильный парк №2".

Несколькими годами ранее при слиянии автобусного и грузового парков в Молодечно и Вилейке был выбран именно такой подход. Вопрос о назначении руководителя нового Слуцкого транспортного предприятия будет решать генеральный директор ОАО "Миноблавтотранс".

Сергей Богдашич

Женщины в автошколах не редкость

В Слуцкой автомобильной школе ДОСААФ обучается 300 человек. Половина из них - женщины.

Как рассказала корреспонденту "ІК" **Екатерина Петреченко**, *ведущий специалист по идеологической, организационной и спортивной работе Слуцкой автомобильной школы ДОСААФ*, женщины за рулём не редкость: "В наше время девушки не хотят во всём зависеть от мужчин".

По словам специалиста, представители женского пола приходят в автошколу для обучения вождению легкового автомобиля, а мужчины чаще всего - для сдачи на права категорий C, D, E.

Екатерина Петреченко отметила, что в прошлом году Слуцкая автошкола ДОСААФ приобрела два новых учебных автомобиля. "Теперь у нас 33 транспортных средства для обучения: автобусы, грузовые и легковые машины. Есть у нас и специальные обучающие компьютерные классы", - говорит она.

Как считает специалист, число желающих пройти курс обучения уменьшаться пока не будет: "Без машины на сегодняшний день никуда. К примеру, каждый третий житель Случчины - водитель. Этот факт говорит сам за себя".

Отметим, что с 10 ноября в связи с повышением цен на топливо стоимость обучения в автошколах возросла.

В автошколе ДОСААФ обучение на категорию B, включая стоимость топлива, теперь стоит 1,5 млн. рублей, а для получения двух профессиональных категорий - 4,96 млн.рублей.

Наталия Жаврид

Слуцкий район – в областных лидерах по надоям

По состоянию на 9 ноября, валовой надой молока в хозяйствах Случчины составил 2775 тонн. Это один из лучших показателей в области.

Для сравнения: валовой надой молока в Солигорском районе – 1715 тонн, в Копыльском – 1683 тонны, в Любанском – 1467 тонн, в Стародорожском районе – 1061 тонна.

За день слуцкие операторы машинного доения в среднем от каждой коровы получают 15,53 кг молока. Это четвёртое место в Минской области. В Солигорском районе от одной коровы надаивают 11,94 кг, в Любанском районе - 11,63 кг, в Стародорожском районе – 10,91 кг, в Копыльском районе – 10,81 кг.

Отдел новостей

Сколько молока надоили *(на 9 ноября)*

Инфографика: Жанна Авдеева

КРИМИНАЛ

На месте кражи вор оставил свои документы

Кражу, произошедшую вечером 12 ноября в одной из квартир дома по ул.Ленина в Слуцке, оперативники раскрыли в течение часа: незадачливый вор оставил на месте преступления портмоне с документами.

Утром 13 ноября в РОВД позвонила случчанка и сообщила, что в её квартиру, разбив стекло, забрался злоумышленник и похитил пачку стирального порошка "Дени" весом 1,8 кг.

Прибывшие на место милиционеры обнаружили всё, что только могло указать на преступника: отпечатки пальцев, вязаную шапку, а главное – портмоне, в котором находились банковские пластиковые карточки на имя жителя Слуцка гр-на Б., 1982 года рождения.

В ходе дальнейших следственных действий было установлено, что кражу совершил именно владелец портмоне, который, будучи в состоянии алкогольного опьянения, разбил оконное стекло, проник в квартиру и похитил стиральный порошок. И хотя стоимость похищенного составляет чуть более одной базовой величины, деяния гр-на Б. квалифицируются как "кража, совершённая с проникновением в жилище" и подпадают под ч.2 ст.205 УК РБ.

Взял выпить и закусить

В Стародорожский РОВД 11 ноября около четырёх часов дня поступило сообщение о том, что посетитель кафе "Бригантина" похитил с прилавка две бутылки водки и пять глазированных сырков.

Как было установлено, грабёж учинил подгулявший житель Стародорожского района гр-н Ш., 1982 года рождения, который уже был судим за убийство и грабёж. В отношении гр-на Ш. возбуждено уголовное дело.

Бесшумный вор

Во вторник, 8 ноября, в Любанский РОВД обратился житель города Л., который сообщил, что ночью со двора его строящегося дома исчезло 180 газосиликатных блоков на сумму 3 млн. рублей.

Странным в этом деле можно считать тот факт, что на погрузку в транспорт такого количества блоков (не в руках же вор унёс стройматериал) должно было уйти немало времени, а вора ни соседи не заметили, ни собаки не учуяли. Тем не менее, уголовное дело по ст.205 УК РБ (кража) в отношении неизвестного возбуждено.

По сводкам Слуцкого РОВД и УВД Миноблисполкома

ВКЛАД СЛУЧЧАН. В Слуцком районе живёт около семи процентов населения Минской области. По данным облисполкома, удельная доля района в областном производстве продукции сельского хозяйства составляет 7,5%, промышленной продукции – 6,7%, в розничном товарообороте – 6,6%, внешнеторговом обороте – 4,2%, в инвестициях в основной капитал – 2,9%. *Отдел новостей*

33%

ПРОТИВ ГРИППА. В этом году от гриппа были привиты 46 тысяч солигорчан, или 33% населения города и района. Вакцинацию своих работников провели 40 предприятий и организаций. В ходе прививочной кампании прошлого года вакцинацией был охвачен 21% населения Солигорщины. *Отдел новостей*

Портрет жертв ДТП

По статистике Слуцкой госавтоинспекции, в текущем году в ДТП чаще всего попадали мужчины-пешеходы 40-60 лет, находящиеся в нетрезвом состоянии.

За 10 месяцев на территории Слуцка и района произошло более 1300 ДТП, в 54 из них пострадали люди: 17 человек (13 мужчин и 4 женщины) погибли, 61 – получил ранения. Среди погибших в ДТП 6 человек являлись водителями, 4 – пассажирами, 5 – пешеходами, 2 – велосипедистами.

Такие данные накануне Всемирного дня памяти жертв ДТП, отмечаемого 20 ноября, корреспонденту "ІК" сообщил **Валерий Усович**, *врид начальника отдела ГАИ Слуцкого РОВД*.

"В указанный период за нарушения правил дорожного движения было оштрафовано 797 пешеходов и велосипедистов, - отметил собеседник. – На дорогах Случчины выявлено 456 водителей, управлявших транспортным средством в состоянии алкогольного опьянения, из них 39 человек – повторно в течение года.

Все водители, задержанные за управление в пьяном виде впервые, лишены водительских прав на 3 года, повторно – на 5 лет. Шесть водителей из этой категории были осуждены и лишены свободы".

Жанна Авдеева

СПРАВКА "ІК". Подробнее об этой проблеме, а также о том, какая работа проделана Слуцким отделом госавтоинспекции в целях снижения аварийности, какие мероприятия планируется провести в будущем, читайте на сайте газеты - kurjer.info.

Слуцкие участковые раскрыли каждое пятое преступление

Жанна Авдеева
zaklin@kurjer.info

За 10 месяцев текущего года слуцкие участковые инспекторы милиции раскрыли 137 преступлений, из них 67 - по линии уголовного розыска. Учитывая общее количество преступлений, раскрытых всеми службами Слуцкого РОВД (714), получается, что участковые установили виновников каждого пятого преступления.

В ЦЕНТРЕ ВНИМАНИЯ. Чаще всего участковым инспекторам приходится иметь дело с последствиями злоупотребления алкоголем. *Фото: Алесь Достанко*

О превратностях службы участковых инспекторов в канун их профессионального праздника, который отмечается 17 ноября, корреспондент "ІК" беседовала с **Дмитрием Шкляревским**, *начальником отдела охраны правопорядка и профилактики Слуцкого РОВД*.

- На Случчине участковых инспекторов много или мало?

- Территорию города и района обслуживают 32 участковых инспектора милиции: 14 из них работают в городе, 18 – в районе.

Все должности участковых укомплектованы, согласно штатному расписанию.

Много это или мало? В Слуцке участковый инспектор обслуживает участок с населением в среднем около 5 тысяч человек, в районе – около 3 тысяч человек. Исходя из рекомендаций, участковый должен обслуживать участок с населением в 2-2,5 тысячи человек. Так что выводы делайте сами.

- Проиллюстрируйте, пожалуйста, работу слуцких участковых цифрами.

- За 10 месяцев участковые раскрыли 137 преступлений, из них 67 - по линии уголовного розыска. В отношении правонарушителей составлено 2850 административных протоколов, подавляющая часть которых по двум статьям: "Мелкое хулиганство" и "Распитие спиртных напитков или появление в нетрезвом виде в общественном месте".

Участковые выявили 121 правонарушение, связанное с незаконной реализации спиртных напитков. В результате изъяты и уничтожены 21 самогонный аппарат и 5432 литра спиртосодержащих жидкостей, ликвидировано 4 самогонных мини-завода.

Кроме того, возбуждено 15 уголовных дел превентивной направленности, все они связаны с насилием в семье. За 10 месяцев в ЛТП направлено 43 человека.

- Какова на ваш взгляд основная проблема, с которой сталкиваются участковые?

- Молчание людей. Волнует и поражает отношение к семейному насилию как жертв, так и очевидцев. За стеной будут колотить женщину, а соседи сделают громче звук телевизора, чтобы крики несчастной не мешали отдыхать.

Молчат и жертвы насилия, прощают своих истязателей. Поверьте моему опыту, такое "молчание ягнят" приводит только к более серьёзному преступлению.

За последние лет 20 наше общество "пропиталось" тюремно-блатной культурой, набралось постулатов вроде "сотрудничество с милицией – это позор, это стукачество". Во всём мире взаимодействие с силами правопорядка - норма, и только в нашем постсоветском пространстве существуют эти уголовные мерки.

Возьмём хотя бы ту же торговлю самогоном. Вся деревня знает, что, к примеру, баба Маня гонит и продаёт самогон. Мужчины носят бабе Мане деньги из семейного бюджета, а потом ещё и дебоширят дома. Но все молчат и тихо возмущаются, мол, куда смотрит милиция? Вместо того, чтобы собраться и пойти высказать этой бабе Мане свою позицию и хотя бы пригрозить милицией.

Хотелось бы пожелать случчанам научиться, наконец-то, защищать себя и свои интересы!

- Что самое главное в работе участкового инспектора?

- Для участкового авторитет, доверие и психологический контакт с населением – залог успешной работы. Если инспектор не смог этого добиться, то правопорядок и обстановка на участке будут ниже требуемого уровня.

Каждый из сотрудников нашего отдела обладает своими достоинствами. Но есть инспекторы, которые являются образцом настоящего участкового. Это Сергей Вишневский, Олег Рудницкий, Виталий Прилищ, Александр Шишко, Владимир Хотько, Виталий Кисель, Роман Силачёв, Андрей Мельник. Все они имеют авторитет, доверие и контакт с населением своих участков, а значит, за ситуацию в районах их ответственности можно не волноваться. ●

ВАШЕ МНЕНИЕ. А вам приходилось обращаться к своему участковому инспектору милиции? Поделитесь впечатлениями на сайте: kurjer.info.

Справка "ІК"

На сайте "Кур'ера" (kurjer.info) в разделе "Справочная" размещён обновлённый список участковых г.Слуцка и Слуцкого района.

Как жители работают с депутатами

Алесь Достанко
dostan@kurjer.info

Эффективность работы депутатов в большой степени зависит от активности самих избирателей. Об этом свидетельствуют последние примеры взаимодействия случчан с народными избранниками.

В воскресенье, 30 октября, жители микрорайона "Сахарный" встретились с **Владимиром Наврасем**, *депутатом Минского областного Совета, главным врачом Слуцкой центральной районной больницы.*

Цель встречи – вместе с депутатом найти пути решения проблем своего микрорайона. Необычность этого мероприятия в том, что оно прошло по инициативе избирателей.

ПОДГОТОВКА. "Встрече предшествовал сбор подписей, - говорит в беседе с корреспондентом "ІК" **Тамара Блинова**, *местная активистка гражданской кампании "Наш дом".*

По её словам, это потребовалось, потому что планируемая встреча была внеочередной. В итоге более трёхсот избирателей поставили свои подписи под обращением к депутату с просьбой о встрече. Владимир Наврась охотно откликнулся. Беседа состоялась в помещении Слуцкого колледжа перерабатывающей промышленности.

ДОВЕРИТЕЛЬНО. По оценке участников встречи, разговор получился доверительным и конструктивным. Владимир Наврась рассказал о нюансах работы на сессиях Минского областного совета, о том, что сделано им за 1,5 года в качестве народного избранника. Поскольку Владимир Наврась возглавляет медицинскую сферу района, то диалог часто касался её проблем. Например, нехватки участковых терапевтов. Владимир Наврась пояснил, что в Слуцке не хватает шести участковых терапевтов, так как в прошлые годы наблюдался спад подготовки специалистов этого профиля. "Однако к 2013 году этот вопрос будет решён. Пожалуйста, потерпите", - сообщил он.

ДЕПУТАТ. По оценке случчан, жителей улицы Солигорская, участвовавших во встрече с Владимиром Наврасем, депутатом Минского облсовета, разговор получился доверительным и полезным. *Фото: Алесь Достанко*

ЖАЛОБЫ. Жители вручили депутату три коллективные жалобы. Накануне их копии были отправлены также на адрес райисполкома, ЖКХ и санэпидемстанции.

Жалобы касались жилищно-коммунальной сферы: дома не полностью подготовлены к зиме, отсутствует внутреннее остекление в подъездах, придомовые территории находятся в ненадлежащем состоянии, парковки для автомобилей маленькие.

В течение долгих лет подвалы дома №10 находятся в ужасающем состоянии: канализационная система периодически выходит из строя, подвал часто заполняют фекалии. Плесень и сырость дошла до квартир. Запах из подвала достиг 5-го этажа.

Шла речь и о проблеме безнадзорных собак и уличного освещения.

В заключение полуторачасовой встречи Владимир Наврась сообщил, что по её итогам он отправит депутатские запросы и побеседует с должностными лицами, в компетенции которых находится решение озвученных проблем.

ВПЕЧАТЛЕНИЯ. "Впечатления от встречи остались самые положительные. Видно, что этот человек на своём месте. Из пяти депутатов разного уровня, с которыми я общалась, только он один активно ведет приёмы избирателей и старается помочь гражданам. Надеюсь на позитивный итог встречи и для жильцов: по-моему, они поняли, что порядок в доме зависит и от их активной гражданской позиции", - сказала Тамара Блинова.

ЧТО ДЕЛАТЬ. "Результата можно добиться, когда обращаешься письменно, а ещё лучше, когда коллективно, - убеждена Тамара Блинова. - Есть и Закон "Об обращении граждан". Если группа граждан не знает, как действовать, она может обратиться за помощью к своему депутату. И вполне вероятно, что такая совместная работа даст результат".

ОПЫТ: ДЕПУТАТЫ РАБОТАЮТ. Это не первый опыт активистки гражданской кампании по привлечению депутатов к решению местных проблем. В частности, один из жителей проявил инициативу, и при поддержке Тамары Блиновой они привлекли депутатов районного Совета Сергея Жаврид и Анну Бубич к решению вопроса благоустройства спортивных площадок у девятиэтажных домов по улице Ленина 219, 223 и 227 (район стоматологической поликлиники).

"Обращение в адрес депутатов, избиравшихся от жителей этих домов, было в августе, а уже в сентябре сотрудники ЖКХ сделали ремонт: покрасили, подсыпали песок и так далее. Что было по средствам, то и сделали, объяснив людям, что на капитальный ремонт нужно 15 млн. рублей, которых пока нет. Однако гражданам сообщили, что этот ремонт будет включён в планы. Хоть какая-то работа по благоустройству этого двора благодаря депутатам и участию ЖКХ была сделана", - пояснила Тамара Блинова.

Но, по её словам, есть и иные примеры. В микрорайоне "Чехова" есть дома, где лавочки находятся далеко не в лучшем состоянии. "Раз ЖКХ не справляется, это не значит, что нужно опускать руки или ругать чиновников. Что мешает самим проявить инициативу или обратиться к депутату, которого они избрали? Ведь если нет сигнала от жителей - нет и работы депутата", - подытожила собеседница. ●

Оптимизация по-военному

Согласно распоряжению Министра обороны, с ноября в Слуцке дислоцируется 30-я отдельная железнодорожная Краснознамённая бригада.

Находившаяся здесь ранее 307-я отдельная железнодорожная бригада ликвидирована в ходе процесса оптимизации армии. Знамя бригады сдано в архив Министерства обороны.

По словам **Игоря Кунцевича**, *заместителя командира части по идеологической работе*, офицеры, прапорщики, военнослужащие и военная техника расформированной части вошли в состав 30-й бригады. Её командиром назначен полковник Юрий Шаплавский, который ранее возглавлял 307-ю отдельную железнодорожную бригаду. "Слуцк фактически стал столицей военных железнодорожников Беларуси, а объём решаемых частью задач возрос, - отметил Игорь Кунцевич. – Кроме возведения военных объектов, наши военнослужащие ведут прокладку железнодорожных путей к торфоразработкам в Старобине и Годылёво (Могилёвская область). Не так давно по заказу геологов наведён большой автомобильный мост в Речицком районе.

Сергей Богдашич

СПРАВКА "ІК". 30-я отдельная железнодорожная Краснознамённая бригада сформирована в июле 1941 года в г.Мичуринске Тамбовской области. Годовой праздник воинской части – 14 июля. С 1965 года бригада дислоцируется в Беларуси (Минск, Жодино), а с ноября 2011 года - в Слуцке. На базе Краснознамённой бригады постановлением Совмина РБ в 1992 году были созданы железнодорожные войска РБ, позже вошедшие в состав транспортных войск.

ПРОИЗВОДИМ
КАССОВЫЕ АППАРАТЫ
БСТ-микро Ф, БСТ-мини Ф
БСТ-004Ф, АМС-100Ф
ФР "штрих-ФРФ" с пакетом программ
Бел Счет Техника
Более 35 тысяч клиентов по всей Беларуси!
НА КСА-АМС 100Ф скидка 10%
Продажа кассовых аппаратов, торговых весов
ремонт и техобслуживание компьютеров, кассовых аппаратов, оргтехники, таксометров в Слуцком, Солигорском, Копыльском, Любанском, Стародорожском районах
тел. в г.Слуцке 8(01795)5-59-17, 5-81-99
в Минске 8(017)295-77-94, 8(017)296-48-69
e-mail: bstmarketing@tut.by, www.OAO-BST.BY
УНП № 100064838 ОАО "Белсчеттехника"

ЦЕНТР ТЕХНИЧЕСКОГО ОБСЛУЖИВАНИЯ
"ЭЛЕКТРОНПРОМСЕРВИС"
ОСУЩЕСТВЛЯЕТ
техническое обслуживание кассовых суммирующих аппаратов
Цена ТО от 27 000 до 36 000 рублей в месяц
ПРОДАЖА
кассовых аппаратов, весов и расходных материалов (этикет-лента, чековая лента, бумага для офисной техники)
УНП 600437756, ООО "Электронпромсервис"
Т/ф (8 01795) 2-45-68, 6-11-61

Предприятие реализует в г.Слуцке
ОАО "ТПК "Ракар", УНП 600154144
ЖЕЛЕЗОБЕТОННЫЕ КОНСТРУКЦИИ ЗДАНИЯ б/у
(клюшечник)
Размер 21м. х 36м.
Цена договорная
Тел. 8-01795-2-52-29, 8-017-286-38-57

КУП "Слуцкое ЖКХ" сообщает, что
с 1 ноября 2011 года
начинается заключение договоров на 3 месяца на вывоз твёрдых коммунальных отходов из частного сектора
СТОИМОСТЬ:
• 4 470 рублей - на одного человека
• 8 940 рублей - на двух человек
• 13 410 рублей - на трёх человек
• 17 880 рублей - на четырёх человек
КУП "Слуцкое ЖКХ" заключает договоры также с организациями и предприятиями и напоминает, что отсутствие оплаты за вывоз ТКО влечёт наложение штрафа по статье 15.63 административного кодекса РБ в размере от 5 до 50 базовых величин, на индивидуального предпринимателя - до 200 базовых величин, а на юридическое лицо - до 1000 базовых величин
Справки по телефону:
6-32-65
УНП 600154264

ТРЕБУЮТСЯ
ПРОВИЗОРЫ
(фармацевты)
Тел. 8-029-367-91-16

ПРИГЛАШАЕТ НА ПОСТОЯННУЮ РАБОТУ
ЧПУП "СМУ-48"
8 044 757-49-18
• ЭЛЕКТРОГАЗОСВАРЩИКОВ 3-5 разряда
• МОНТАЖНИКА СТРОИТЕЛЬНЫХ КОНСТРУКЦИЙ 3-5 разряда
• МОНТАЖНИКА МЕТАЛЛОКОНСТРУКЦИЙ 3-5 разряда
• КАМЕНЩИКА
• ПЕСКОСТРУЙЩИКА 3-5 разряда
• ВОДИТЕЛЯ категории "В", С", "Д", "Е"
• ЭЛЕКТРОМОНТАЖНИКА 3-5 разряда
• СЛЕСАРЯ КИПиА 3-5 разряда
• СЛЕСАРЯ-РЕМОНТНИКА 3-5 разряда
• МАШИНИСТА КРАНА АВТОМОБИЛЬНОГО 5-7 разряда
• ВОДИТЕЛЯ АВТОВЫШКИ И АВТОГИДРОПОДЪЁМНИКА 5-7 разряда
• РАБОТНИКОВ СТРОИТЕЛЬНЫХ СПЕЦИАЛЬНОСТЕЙ
• МАСТЕРА
• ИНЖЕНЕРА СТРОИТЕЛЯ (ПГС)
• МАЛЯРА
З/п - 1 700 000 рублей и выше

ЮБИЛЕЙ. За 50 лет своей истории Солигорский горно-химический колледж подготовил более 12 тыс. специалистов. Каждый 15-й из них окончил учебное заведение с красным дипломом. Сегодня в колледже по шести специальностям обучаются 960 человек. *Александра Петрова*

ВЫ НАМ ЗВОНИЛИ. Мы с супругой постоянно посещаем вечера отдыха для людей старшего поколения, которые проводятся по воскресеньям в Молодёжном центре Слуцка. Хотел бы попросить организаторов обратить внимание на программу. На вечерах звучит в основном молодёжная музыка. А нам хотелось бы слышать мелодии, которые звучали в годы нашей молодости. *Эдуард Альфонсович*

ЗАПРАШАЕМ НА ПРАЦУ. "Кур'ер" запрашае на працу галоўнага бухгалтара на час дэкрэтнага водпуску. Патрабаванне: веданне камп'ютарнай праграмы 1С:Бухгалтэрыя. Тэлефон: 8 (01795) 2 25 99.

Вместо "Лістапада" в регионе прошла неделя российского кино

Как сообщил корреспонденту "ІК" Анатолий Попов, директор Слуцкого филиала КУП "Минскоблкиновидеопрокат", в этом году было принято решение кинофестиваль "Лістапад" провести только в Минске.

По его словам, после отмены демонстрации фестивальных кинофильмов, в регионе была организована неделя российского кино. Слуцкому кинотеатру "Беларусь" удалось увеличить посещаемость киносеансов взрослой публикой.

"В основном на российское кино приходили люди среднего возраста и старше, молодёжь проигнорировала серьёзные фильмы", - отметил директор.

Одним из самых посещаемых стал фильм "Испанский вояж". Он собрал в зале более 150 человек. Как отметил Анатолий Попов, драматический фильм "Дом ветра" также пользовался популярностью у взрослой аудитории.

"Люди хорошо шли на комедии. Конечно, посмеяться легче, чем посмотреть фильм, который заставляет тебя задуматься о жизни. Но некоторым людям такие фильмы нравятся, и это радует", - говорит директор кинопроката.

Напомним, что до 17 ноября в кинотеатре "Беларусь" идёт премьерный показ нового белорусского фильма "На перепутье". По словам собеседника, у этого фильма неплохие показатели: он пользуется спросом у зрителей.

Наталия Жаврид

Беларуская вандроўка мастака Дзмітрыя Струкава

Ігар Ціткоўскі
info@kurjer.info

У сярэдзіне XIX стагоддзя рускі мастак Дзмітрый Струкаў (1827-1899) зрабіў вандроўку па беларускіх землях. Ён замалёўваў гістарычныя краявіды, храмы, творы мастацтва. Пачаўся шлях з Віцебшчыны, не абмінуў ён і Случчыну.

У хуткім часе да друку быў падрыхтаваны альбом выяў беларускай даўніны. Аднак пабачыла свет выданне толькі цяпер. Прэзентацыя выпушчанага рэспубліканскім выдавецтвам "Беларуская энцыклапедыя імя Пятруся Броўкі" альбома ""Д. Струков. Альбом рисунков 1864-1867 годов" прайшла 27 верасня ў Мінску ў Нацыянальнай бібліятэцы Беларусі.

Неабходнасць такога выдання адчувалася яшчэ ў XIX стагоддзі. А сёння яно мае яшчэ большую каштоўнасць, бо на яго старонках мы бачым помнікі гісторыі, мастацтва і архітэктуры, якіх ужо няма. Акрамя двух соцен малюнкаў, мастак пакінуў таксама цікавыя літаратурныя апісанні мясцін, якія наведваў. Увагу аматараў слуцкай даўніны, несумненна, прыцягнуць матэрыялы, прысвечаныя нашаму краю.

Адзначым, што ў розныя часы межы Случчыны мяняліся. Колішняе Слуцкае княства па памерах было значна большым за цяперашні Слуцкі раён. Пасля далучэння ў канцы XVIII стагоддзя да Расіі ўсходняя частка гістарычнай Случчыны апынулася ў межах Бабруйскага павета. А ў Слуцкі павет увайшлі тэрыторыі Нясвіжчыны і Клеччыны. Таму многія помнікі, якія мастаком у свой час адзначаліся тэрыторыяй Слуцкага павета, сёння знаходзяцца на тэрыторыях іншых раёнаў.

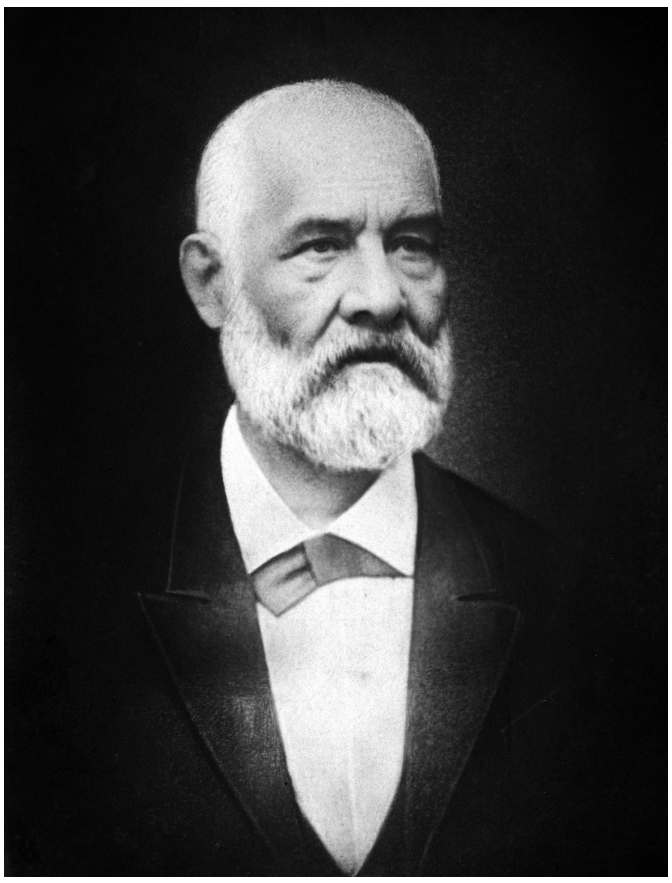

МАЙСТАР. Дзмітрый Міхайлавіч Струкаў быў не толькі мастаком, але і археолагам, архітэктарам, гісторыкам, краязнаўцам і нястомным вандроўнікам. *Фота з сайта: http://img-minsk.fotki.yandex.ru*

Напрыклад, у сяле Круговічы была намалявана Юр'еўская царква, цяпер гэта вёска Вялікія Круговічы Ганцавіцкага раёна Брэсцкай вобласці. У сяле Грыцэвічы стаяла Петрапаўлаўская царква, а цяпер Грыцэвічы адносяцца да Клецкага раёна.

Вельмі цікавыя замалёўкі былі зроблены ў сяле Раманава (цяпер вёска Леніна Слуцкага раёна). Мастак занатаваў на паперы выгляд старажытнага замчышча, выявы Юр'еўскай і Мікалаеўскай цэркваў, зрабіў план колішняга мястэчка.

Працаваў Дзмітрый Струкаў і ў Слуцку. Акрамя кароткіх звестак пра горад і асобныя яго аб'екты, у Троіцкім манастыры былі зроблены замалёўкі твораў дэкаратыўна-прыкладнога матацтва, у тым ліку сярэбранай чашы Юрыя Алелькавіча, рэзанай па косці панагіі XVI стагоддзя і іншых. У Мінскім кафедральным саборы ім быў знойдзены і замаляваны сярэбраны напрастольны крыж, ахвяраваны ў XVI стагоддзі князем Юрыем Алелькавічам Троіцкаму манастыру.

Пуцявыя замалёўкі мастак выконваў на паперы алоўкам і акварэллю. Пасля сканчэння работы, у 1875 годзе, для дэманстрацыі малюнкі часова былі перададзены ў Віленскі ўніверсітэт. Аднак гістарычныя падзеі развіваліся такім чынам, што большая частка з іх там і засталася, некаторыя апынуліся ў іншых гарадах. Да гэтага часу калекцыя захоўваецца ў Аддзеле рэдкай кнігі бібліятэкі Вільнюскага ўніверсітэта, таму магчымасць для даследчыкаў карыстацца малюнкамі Струкава была абмежавана.

Выдадзены ў Беларусі тыражом 1800 экзэмпляраў альбом з факсімільнымі рэпрадукцыямі гэтых малюнкаў стаў сапраўдным падарункам як для навукоўцаў, краязнаўцаў, так і для ўсіх аматараў гісторыі і культуры Беларусі.

Альбом мае даволі прэзентабельны выгляд, важыць пяць кілаграмаў. Ён з поспехам дэманстраваўся на нядаўняй XXIV Маскоўскай міжнароднай кніжнай выставе-ярмарцы, а напрыканцы верасня, як гаварылася вышэй, быў прадстаўлены навукоўцам і шырокай грамадскасці ў Мінску.

На старонцы, дзе прадстаўлены аўтарскі калектыў, што працаваў над ім, адзначаны і тры спонсары, за лік сродкаў якіх выданне пабачыла свет.

Першым у гэтым радку стаіць Слуцкі цукрова-рафінадны камбінат. У сувязі з гэтым нагадаем, што ў нядаўнім часе Слуцкі цукровы камбінат таксама спансіраваў падрыхтоўку і выхад такіх каштоўных для нас альбомаў, як "Слуцкая палитра" (прысвечана збору твораў выяўленчага мастацтва, што захоўваюцца ў фондах мясцовага краязнаўчага музея) і "Слуцк. Путешествие во времени" (з фотаздымкамі горада XIX – XX стагоддзяў).

Напрыканцы адзначым, што Дзмітрый Міхайлавіч Струкаў быў не толькі мастаком, але і археолагам, архітэктарам, царкоўным гісторыкам. Яго дзейнасць звязана пераважна з помнікамі рускай старажытнасці. Тым не менш, у Расіі дагэтуль няма грунтоўных даследаванняў і выданняў, прысвечаных гэтаму цікаваму мастаку.

Альбом, што з'явіўся ў Беларусі, стаў першым. А яго колішняя вандроўка па Беларусі прымеркавана да таго, каб імя Струкава ўвайшло і ў гісторыю мастацтва нашай краіны. ●

Есть шанс войти в пятёрку лидеров

Алесь Достанко
dostan@kurjer.info

Победой футболистов Слуцка со счётом 2:1 завершился их гостевой матч со столичным СКВИЧем. Игра в рамках очередного тура чемпионата Беларуси по футболу в первой лиге состоялась в субботу, 12 ноября, на столичном стадионе "Олимпийский".

Напомним, что, играя в первом круге (23 июля), случчане в домашнем матче уступили СКВИЧу со счётом 0:1. В канун предпоследнего тура сезона команда из столицы закрепилась в числе лидеров, занимая третье место, в то время как ФК "Слуцк" расположился на 6-ом.

12 ноября счёт в игре на 16-й минуте открыли хозяева поля.

Однако на 27-й минуте Дмитрий Калачёв и на 33-й минуте Сергей Крот вывели ФК "Слуцк" вперёд, обеспечив преимущество своей команды.

Во второй половине игры атаки команд не принесли результатов, и случчанам удалось сохранить победный счёт – 2:1.

Впереди последний 30-й тур сезона-2011 в первой лиге. ФК "Слуцк" принимает команду из Полоцка (10-е место). Матч состоится в субботу, 19 ноября.

Ситуация в турнире такова, что в случае победы у слуцкой команды есть шанс улучшить своё положение в итоговой таблице чемпионата.

Если речицкий "Ведрич-97" уступит "Славии-Мозырь" (безусловному лидеру чемпионата), то ФК "Слуцк" сместит команду из Речицы, заняв своё место в пятёрке лидеров. Но для этого случчанам надо выиграть завершающую встречу сезона.

Таким образом, интрига сезона сохраняется до самого последнего момента. ●

ТУРНИРНАЯ ТАБЛИЦА ПЕРВОЙ ЛИГИ ЧЕМПИОНАТА БЕЛАРУСИ
(положение на 12.11.11)

Место	Команда	И	В	Н	П	РМ	О
1	Славия	29	21	5	3	50-14	68
2	Партизан	29	20	5	4	57-22	65
3	СКВИЧ	29	16	5	8	57-27	53
4	Городея	29	15	7	7	49-30	52
5	Ведрич-97	29	13	7	9	39-31	46
6	Слуцк	29	12	10	7	43-33	46
7	Волна	29	13	5	11	49-35	44
8	Гранит	29	11	9	9	38-35	42
9	Клеческ	29	12	5	12	44-39	41
10	Полоцк	29	9	8	12	38-38	35
11	Руденск	29	9	6	14	25-38	33
12	ДСК-Гомель	29	8	9	12	25-31	33
13	Сморгонь	29	8	7	14	28-43	31
14	Химик	29	9	2	18	29-47	29
15	Белкард	29	7	5	17	28-55	26
16	Барановичи	29	0	3	26	9-88	3

Анна Бубич:

Пластиковая карточка: удобно, выгодно, надёжно!

3 сентября 2011 года исполнилось 20 лет со дня основания Белагропромбанка. На протяжении двадцати лет банк изменялся, совершенствовался, расширял спектр услуг для клиентов, внедрял современные стандарты качества обслуживания, брал на вооружение передовые технологии, чтобы сделать банковские продукты и услуги максимально удобными и доступными на каждом предприятии, в каждом магазине и даже в каждом доме.

К сожалению, мы не всегда успеваем следить за развитием банковских услуг и, как следствие, не полностью используем их возможности. Сегодня с нами согласилась побеседовать **Анна Бубич**, *управляющий отделением ОАО «Белагропромбанк» в г. Слуцк*, чтобы рассказать о наиболее динамично развивающейся сфере банковских услуг – о банковских пластиковых карточках.

- Анна Михайловна, казалось бы, карточки – самый знакомый каждому человеку банковский продукт. Все мы получаем на банковские карточки зарплату, стипендии, пенсии. Уже, наверное, немного людей в стране, у которых нет хотя бы одной банковской пластиковой карточки. Что нового Вы можете рассказать о них простому обывателю?

- Да, действительно, пластиковые карточки стремительно вошли в нашу жизнь и приобрели широкое распространение, в то время как культура их использования у нас ещё полностью не сформировалась. Большинство людей получают заработную плату на карточку, снимают её в тот же день в ближайшем банкомате и полностью игнорируют другие возможности карточки.

- А какие ещё есть возможности?

- Основная и самая удобная возможность – это возможность безналичной оплаты товаров и услуг. Рассчитываясь карточкой, вы экономите своё время на поиске нужной купюры, пересчёте сдачи, уменьшаете риск карманных краж, т.к. у вас нет с собой крупных сумм, но при этом вы можете не ограничивать себя в покупках. Кроме того, воспользовавшись овердрафтом либо кредитной карточкой, вы можете взять у банка в долг недостающую сумму в любое время дня и ночи.

- По-вашему, почему же люди продолжают идти в банкоматы?

- Основная причина – отсутствие привычки использовать карточку для совершения безналичных операций. Однажды попробовав рассчитаться в магазине и не получив качественного сервиса, клиент не захочет больше использовать карточку в качестве инструмента платежа. Например, при совершении операции оплаты в торговой точке терминал долго дозванивается в банк, что вызывает справедливое недовольство клиентов. Причина – экономия средств торговых точек при организации каналов связи. Однако технологии развиваются, и таких торговых объектов становится всё меньше. Если услуга безналичной оплаты востребована в данной точке, то её руководство заинтересовано в увеличении скорости обслуживания и неизбежно будет улучшать эту характеристику.

Большинство, к сожалению, всё-таки снимают заработную плату за одну-две операции по причине неосведомлённости. Например, не все клиенты знают, что на остаток средств на карт-счёте банк начисляет проценты. Сумма хоть и небольшая, но всё-таки это плюс. А воспользоваться средствами в пределах остатка можно в любой момент. Нет необходимости предварительно просчитывать, сколько наличных получить в банкомате, чтобы потом потратить их в магазине. За получение наличных в банкомате или кассе чужого банка клиент платит комиссию. Люди снимают деньги, думая, что экономят, а на самом деле – тратят деньги. А вот за покупку по карточке с вас никогда и нигде в мире не возьмут дополнительных комиссий! Более того, зачастую именно при совершении оплаты по карточке вам предоставят скидку или вы примете участие в акции или розыгрыше.

Например, сейчас проходит акция «БелКарт – это удобно!». Все карточки «БелКарт», эмитированные ОАО «Белагропромбанк», также могут принять в ней участие. Для этого нужно всего лишь совершить безналичную покупку по своей карточке «БелКарт» на сумму от 75 000 белорусских рублей и более. Чем больше совершено покупок, тем выше шансы выиграть ценные призы (сумки, одеяла-подушки, чехлы для карточек). Если общая сумма покупок – более 1 500 000 белорусских рублей, то у вас появляется шанс выиграть главный приз – поездку в санаторий «Боровое» на 4 человек. Акция продлится до конца 2011 года.

- Хорошо, про безналичную оплату люди немного знают. Но Вы упоминали и другие удобства, которые может дать пластиковая карточка…

- Совершенно верно. В основном эти удобства предполагают ту или иную степень контроля за средствами на счёте. Они могут отличаться в разных банках, но общие черты сохраняются. Например, ОАО «Белагропромбанк» предоставляет такие услуги, как ежемесячное получение выписки на e-mail, SMS-информирование, SMS-банкинг, интернет-банкинг. Последние две услуги позволяют не только контролировать свои средства, но и совершать платежи, не выходя из дома 24 часа в сутки 7 дней в неделю. Наиболее функциональная из этих услуг – интернет-банкинг. Она позволяет оплатить коммунальные платежи практически в любом городе страны, услуги всех мобильных операторов, домашний телефон. Это колоссальная экономия времени! Вы помните, какие раньше были очереди в кассах банков в конце месяца? И банк не берёт за это комиссию.

- Действительно, большинство услуг есть в интернет-банкинге во вкладке «Система Расчёт (ЕРИП)». Что это за система? И как быть, если даже в ней не удалось найти нужный платёж, например, за обучение ребёнка в высшем учебном заведении?

- Конечно, это свело бы на нет все преимущества интернет-банкинга, если бы вам пришлось, заплатив коммунальные платежи не выходя из дома, всё же идти в банк для оплаты обучения. ОАО «Белагропромбанк» предлагает простое решение. Нужно оформить специальную подписку в своём отделении, и вашу услугу заведут специально для вас, т.е. она появится в интернет-банкинге во вкладке «Подписанные платежи». Совершение такого платежа будет платным, поэтому нужно всё же иногда следить за услугами системы «Расчёт». Это система, организованная Национальным банком Республики Беларусь, который постоянно добавляет в неё новые возможности и услуги. Когда ваш ВУЗ появится в этой системе, можно будет платить через неё и сэкономить на комиссии.

- Скажите, а насколько безопасны расчёты по карточкам и использование удалённых услуг, таких как интернет-банкинг?

- Исследования показывают, что вероятность мошенничества по карточке в разы меньше, чем вероятность карманной кражи. Чаще всего проблемы с мошенничеством возникают у людей, которые сами провоцируют такие ситуации. Если соблюдать простые правила (не хранить ПИН-код рядом с карточкой и не записывать его на карточке, не давать карточку посторонним людям, не упускать карточку из виду при обслуживании в магазине/ресторане, держать под рукой экстренные телефоны банка и своевременно блокировать карточку при утере/краже), то безопасность ваших средств будет весьма высока. Её можно повысить, например, подключив сервис SMS-информирование, который позволит получать SMS-сообщения о каждой проведённой по карточке операции. Это очень удобно при путешествиях за рубеж в страны с высоким риском мошенничества.

Что касается интернет-банкинга, то он использует специальные протоколы шифрования данных, для совершения любых финансовых операций используются сеансовые ключи. Над поддержанием безопасности этой системы постоянно работает целое подразделение банка.

- Но люди обычно боятся не хакерских атак, а того, что заплатив в интернет-банкинге, они не получают никакого подтверждения такой оплаты, а при возникновении проблем и спорных ситуаций им сложно доказать факт оплаты.

- Это не совсем верно. Все совершённые операции хранятся в системах банка. Клиент получает электронный чек. Конечно, на нём нет штампа и он носит больше информационный характер, но при возникновении проблемных ситуаций клиент всегда может обратиться в банк за официальным подтверждением совершённой операции. Чаще всего ему хватает и электронной копии чека. По его номеру получающая организация быстро находит платёж и решает возникшую проблему. В тяжёлых случаях банк всегда помогает клиенту и выступает на его стороне при доказательстве факта совершения платежа. Такие ситуации крайне редки.

- Спасибо, Анна Михайловна, за подробный рассказ. Надеемся, что он поможет нашим читателям ещё ближе узнать возможности такого знакомого продукта, как банковская пластиковая карточка, и сделать свою жизнь более удобной.

ОАО "Белагропромбанк",
Лицензия на осуществление банковской деятельности НБ РБ от 22.07.2009 №2, УНП 100693551

Вести середины ноября

ЗОЛОТАЯ СВАДЬБА. В пятницу, 11 ноября, случчане Нина Михайловна Корженевская и Иван Афанасьевич Лысый отметили золотую свадьбу.

Торжество по этому поводу прошло в одном из слуцких кафе. Поздравить юбиляров пришли 50 родных и близких им людей.

Нина Михайловна и Иван Афанасьевич зарегистрировали свои отношения 7 ноября 1961 года. Нина родом из деревни Лесище, а Иван из Великой Сливы. В 1965 году они построили дом в Слуцке и переселились в него.

Нина Михайловна работала в заготовительной конторе, затем главным бухгалтером в строительной организации, а после - заведующей одним из магазинов РайПО.

Иван Афанасьевич трудился в строительной сфере: электриком, водителем, электромонтажником.

Разница в возрасте супругов - 5 лет (Нина Михайловна родилась в 1941 году, Иван Афанасьевич - в 1936-м). На пенсию они вышли вместе, но сидеть без дела не собирались и занялись фермерством.

"Ровно 10 лет мы были фермерами. В 2006 году, когда мне исполнилось 65 лет, а мужу 70, мы решили свернуть дело", - рассказывает Нина Михайловна.

Супруги вырастили сына Александра и дочь Татьяну, которые, создав свои семьи, порадовали родителей четырьмя внучками, внуком и двумя правнучками.

Сын юбиляров Александр долгие годы живёт в Австралии. Чтобы попасть на торжество, взял на своей работе отпуск. "Сейчас в Австралии весна, у двух внучек ещё не закончился учебный год, и вся семья приехать не смогла", - говорит Нина Михайловна, которая с нетерпением ждёт очередной встречи с внучками.

Супруги отмечают, что родителям важно воспитать хорошего человека, приучить детей к труду и помочь им получить образование. Тогда остальное они постигнут сами: "И у Татьяны, и у Александра высшее образование, они выросли тактичными, вежливыми, добрыми, умными людьми".

Обращаясь к завидному опыту своей семейной жизни, Нина Михайловна говорит, что отношения нужно строить на взаимоуважении, взаимопонимании и заботе. *Фото и текст: Алесь Достанко*

СВЁКЛА ТРЕЩИТ. "Воскресенье, 13 ноября. Участок дороги Минск-Микашевичи в деревне Квасыничи Слуцкого района на протяжении 150-200 м усыпан сахарной свёклой. Треск под колёсами автомобилей был слышен за 100 метров", - пишет в своём электронном письме на адрес редакции читательница "IK". Своё письмо она сопроводила серией фотографий (больше фото смотрите на сайте газеты "Кур'ер" - kurjer.info). *Текст: Алесь Достанко*

СУДЬБА ЛЕБЕДЕЙ. В прошлом номере "Кур'ер" опубликовал SMS от неизвестного читателя, сообщившего, что между деревнями Новый Двор и Працевичи на реке умирает лебедь с повреждённым крылом. К сожалению, лебедя в те дни, когда было прислано сообщение, найти не удалось. По этому поводу был также звонок в редакцию из Слуцкого эколого-биологического центра учащихся (ЭБЦУ), который оперативно отреагировал на сообщение, опубликованное в газете. Специалисты ЭБЦУ сообщили, что они интересовались лебедем в местном сельисполкоме, где сказали, что им известно о паре здоровых лебедей, а о раненой птице информации не поступало.

"В ситуациях, когда вы видите раненую птицу, лучше не ждать, что кто-то приедет, а попытаться сразу оказать ей помощь и ухаживать за ней. Если же такой возможности нет, тогда стоит обратиться к специалистам", - отметили в ЭБЦУ.

Напомним, что лебеди - птицы сильные, они могут улетать на юг даже в декабре или оставаться на зимовку. Однако в последнем случае помощь людей для них важна.

Ранее "IK" неоднократно сообщал о том, что случчане помогают лебедям, аистам и другим птицам. В некоторых случаях жители Случчины привлекают ресурсы газеты "Кур'ер", ЭБЦУ и других учреждений. *Фото и текст: Алесь Достанко*

СЛУЦКИЕ ХРОНИКИ с Алесем Достанко

Ставки растут. Водка за 1,8млн, шампанское - 2,45 млн рублей

"Прочитала заметку "Водка за 1 100 000 рублей". Я тоже веду свадьбы. Месяц назад на торжестве продала две бутылки шампанского за 2 450 000 рублей, а две недели назад бутылка водки ушла за 1 800 000 рублей. Вот такие свадебные аукционы", - пишет SMS на адрес редакции случчанка **Ольга**, дополняя перечень свадебных рекордов.

Напомним, что во время свадеб многие ведущие практикуют аукционы, на которых предлагают гостям приобретать водку или другие спиртные напитки. На самих бутылках вместо оригинальной этикетки наклеена особая: на ней, как правило, изображены сами молодожёны. В ходе аукциона изначальная стоимость значительно возрастает. Это зависит не только от щедрости гостей, но и от умения ведущего.

"Цель, конечно же, не в том, чтобы вытянуть из гостей побольше денег. Все прекрасно понимают условность товара и то, что деньги, в конечном счёте, - это поддержка молодой семье. Когда собирают на мальчика и на девочку - то же самое", - сказал в беседе с корреспондентом "IK" один из свадебных ведущих.

SMS-КУРЬЕР 8(029) 329 29 34

Х-х-холодно, т-т-темно

С началом отопительного сезона и ранним наступлением тёмного времени суток случчане вполне предсказуемо стали писать SMS на эти темы. Х-х-холодно, т-т-темно… Кто-то рассуждает об экономии, кто-то о бесхозяйственности или о кризисе. А продавцы говорят, что люди стали чаще покупать фонарики. В особом почёте светодиодные с аккумуляторами.

Или вот пишут, что кто-то хочет согреть девушку, у которой всегда прохладные руки. Я хочу сказать, что когда х-х-холодно, т-т-темно - это поправимо и можно пережить, если тепло и свет остаются в отношениях между людьми.

Жэўжык

Приучаем котёнка к туалету уже три недели. С переменным успехом. Гадит, где ни попадя. "Мам, давай купим ему памперсы!" - предлагает дочь. Интересно, существуют такие (для котов) в природе? *Татьяна.*

На прошлой неделе днём батареи в квартирах были ледяные, хотя на улице было холодно. Снова "экономим"? Хотя раньше, когда на улице было тепло, "жарили" так, что форточки приходилось открывать. *СашОК.*

У нас в районе "Лабиринтов" на ночь отопление работает по минимуму. Это правильно: экономят, да и все спят под одеялами. Но почему батареи холодные до 5.30, а то и до 6.00? Квартиры же не успевают прогреться, и с утра очень холодно, особенно детям и пожилым. Неужели нельзя давать тепло в квартиры чуть раньше? *Я.Г.*

Уважаемые господа! Когда же прекратится этот бардак в нашем любимом городе? Утром идёшь на работу в кромешной тьме, вечером возвращаешься опять же во тьме. Для чего у нас существует предприятие электросетей? *Подвернувшая ногу в темноте.*

Вот пишут, что уличного освещения в Слуцке по ночам нет. Я ночами сплю, потому не знаю. Но шёл в 2 часа ночи с субботы на воскресенье - на Ленина фонари горят. От "Молодёжника" до рынка - так точно. *Ярик.*

15 ноября. Трактор ЖКХ развозит песок к ящикам во дворах и на остановках. Вот это я понимаю: приятно, что заранее готовятся к зиме и гололёдице. Молодцы! *Игорь В.*

Увидела в магазинах, что уже ёлки искусственные выставили на продажу. Ох, уже скоро Новый год! *Витаминка.*

Долго читал на белорусском языке надпись у входа на сахарный завод ("цукро-варафінадны камбінат"), пока не понял, что надо читать по-другому: "цукрова-рафінадны камбінат". *С.А.М.*

Ольга С., у вас всегда прохладные руки. Когда прикасаюсь к ним, так и хочется прижать вас к себе и согреть. *А.М.*

Подготовлено на основе SMS, присланных на адрес рубрики, а также сообщений случчан в социальной сети "ВКонтакте" (vk.com)

Тюль Пан
САЛОН ШТОР
● ПРОФЕССИОНАЛЬНЫЙ ДИЗАЙН И ПОШИВ
● БОЛЬШОЙ ВЫБОР ПОРТЬЕРНЫХ ТКАНЕЙ, ОРГАНЗЫ, ВУАЛЕЙ (пр-во ТУРЦИЯ)
В НАЛИЧИИ ГОТОВЫЕ КОМПЛЕКТЫ ШТОР И ПОКРЫВАЛ
● ФУРНИТУРА
● КАРНИЗЫ, РОЛЬШТОРЫ, ЖАЛЮЗИ
наличный и безналичный РАСЧЕТ
Выезд дизайнера к заказчику - БЕСПЛАТНО
РАССРОЧКА
ИП Таргоний Т.В. УНН 600305395 г.Слуцк, Т.Д. "Калейдоскоп" 2-ой этаж
т.: 8025-979-41-29, 8025-971-10-50, 8029-912-02-43

МАГАЗИН БЕЛОРУССКОЙ ОБУВИ ТЦ "Континент"
BELWEST
Только натуральные материалы, комфорт, доступные цены
СИВЕЛЬГА
УНП 690765248 ИП Волынец Ю.С.
Ждём Вас по адресу: г.Слуцк, ул.Копыльская, 13, торговый объект №7
Время работы: Пн-пт. с 10.00 до 18.00, Сб-вскр. с 10.00 до 16.00

РЕМОНТ И ТЕХНИЧЕСКОЕ ОБСЛУЖИВАНИЕ КОМПЬЮТЕРОВ
ЗАПРАВКА КАРТРИДЖЕЙ
РЕМОНТ ЛАЗЕРНЫХ ПРИНТЕРОВ
ПРОШИВКА ПРИНТЕРОВ АНТИВИРУСНАЯ ЗАЩИТА
ООО "Электронпромсервис"
г.Слуцк, ул. Ленина, 177, т. 2-45-68
УНП 600437759 Сертификат соответствия № BY/11204/06/00308456

ЖЫЦЦЁВАЯ ГІСТОРЫЯ

Калі муж прыйшоў у "засосах"

Любоў Гарбуновіч
Слуцк

Малюнак: Вера Шут

Размаўлялі неяк з сяброўкамі аб мужчынскай нявернасці, аб тым, што зрабілі б у першую чаргу, калі б дазналіся аб здрадах сваіх суджаных.

Адна кажа: "Ды я, калі б дазналася, што мой каханы мне здрадзіў, спачатку парвала б яго на брытанскі сцяг, а потым на развод падала б! Ніколі не прабачыла б! Мне брыдка было б з ім у ложак лажыцца. Фу, якая гадасць!"

Другая кажа: "Не, фізічная здрада яна несапраўдная! Больш страшная - духоўная. Мужчыны палігамны, і з гэтым нічога не зробіш. Галоўнае, каб ён не здраджваў мне ў бытавым плане: прыносіў дадому заробак, а не спускаў на баб, любіў нашых дзяцей і мяне, дапамагаў у хатніх справах. Разам святы, водпускі і адпачынкі. Не ведаю нічога аб яго здрадах, ну і не трэба. Дапытвацца не буду! Такім чынам, нічога б не рабіла…"

Трэцяя сумна адказала: "А я б адразу пайшла б да ўрача - правярацца".

Чорт! А мы, дурніцы, і забыліся пра сумную гісторыю нашай сяброўкі, якая ўвесь мінулы год была на мяжы вар'яцтва з-за гуляшчага мужа. Цяпер яна па тэме "Мужчынская здрада" магла б дысертацыю напісаць. А тады… Пасля мужніх вандровак па палюбоўніцах працягалася жанчына па шпіталях з паўгода. Венера не спіць, тым больш, калі ідзеш у яе абдымкі пад сцягам свабоднай любові. Лячылася наша сяброўка ад пышнага "букета" ўсялякіх наступстваў мужніных перамог у чужых ложках… А сама пры тым настаўніца, паважаны чалавек. А вось такая жахлівая непрыемнасць!"

Успомніўся яе расказ аб адным з эпізодаў сямейнага жыцця. "Прыходзіць мой Сашка ў гадзіну ночы. Уключае святло, распранаецца. Здымае кашулю – а майка шыварат-навыварат апранута. Я пытаю: чаго гэта ў цябе, любы, майка перавярнулася? Ён з разумным выглядам тлумачыць: "У Ваські ў гаражы, калі калясо мянялі, баяўся запэцкаць, вось і зняў. Ды што майка? Вось каб трусы былі надзетыя на другі бок, была б сур'ёзная падстава для недаверу, любая!".

І што ты думаеш, - працягвае знаёмая, - Здымае Сашка штаны, а там, як на заказ: трусы шыварат-навыварат!"

Вось з такіх эпізодаў наша сяброўка магла б кніжку скласці. Дзякуй Богу, пасля дзесяці гадоў шлюбу яна знайшла ў сябе сілы разысціся з паталагічным здраднікам. Але страх за сваё жаночае здароўе застаўся на ўсё жыццё. Зараз яна баіцца нават знаёміцца з мужчынамі: адразу паўстаюць у памяці сорамные дыягназы і ложак у "трыпер-бары".

А што я зрабіла б пасля здрады? Ды не так і важна ў прынцыпе. Можа, распавяду як-небудзь і назаву аповед: "Калі муж прыйшоў у "засосах". Пасмяемся разам! ●

МОЛОДОЖЁНЫ-2011 *подготовил Алесь Достанко*

Александр и Анастасия Шкурские

Молодожёны познакомились благодаря общим друзьям во время вечернего отдыха, когда просматривали фотографии на мобильном телефоне. «Это было просто чувство изнутри: Анастасия – та самая девушка, единственная и настоящая. Если бы не это чувство, я бы на неё внимания не обратил», - говорит о первых днях знакомства Александр. «Мне сразу стало очевидно, что Александр – открытый, добрый, серьёзный человек, с которым всегда интересно общаться», - рассказывает о своём возлюбленном Анастасия.

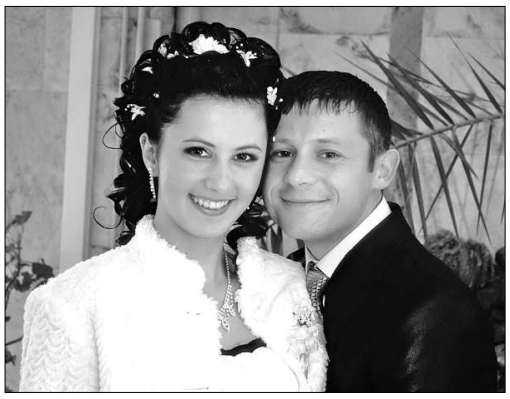

Полина и Артур Леоненко

Артур и Полина познакомились во время турслёта, проходившего в лесу возле деревни Нежевка Слуцкого района. «Мы были в разных командах и пошли сбрасывать для конкурса фотографии с первого дня турслёта. Разговорились, попили вместе кофе», - рассказывают молодожёны. Артуру сразу понравились в любимой её непредсказуемость, женственность и ум. А сердце Полины сразила настойчивость, доброта и уважительное отношение Артура к ней.

ПОЗДРАВЛЕНИЯ

Паважаны
Анатолій Віктаравіч Самусевіч!
Шчыра віншуем цябе з Днём нараджэння!
Жыццярадаснасці, дабра і поспехаў ва ўсіх справах!
Сябры

Дорогого, любимого папу и мужа **Максима Горькавого**
поздравляем с Днём рождения!
Пусть Ангел жизнь твою хранит,
Беда пускай тебя не знает,
Пусть горе от тебя бежит,
Друзья пускай не обижают.
И чтобы всем врагам назло
Тебе всегда во всём везло!
С любовью, жена Юлия, дети Матвей и Ильюша

Поздравьте через "Кур'ер"
по тел. **182**

ЕСТЬ ПОВОД ПОЗДРАВИТЬ

В эти дни свой день рождения отмечает:
17 ноября – **Тамара Ивановна Трубачёва**, *пенсионерка, г.Слуцк*

БЛАГОДАРНОСТЬ

Выражаю огромную благодарность сотрудникам Слуцкой ЦРБ 1-го хирургического отделения: заведующему отделением **Дмитрию Вячеславовичу Царикову**, лечащему врачу **Сергею Николаевичу Мисовскому**, перевязочным медсёстрам **Ларисе Анастасьевне Князевой** и **Елене Викентьевне Качур**, а также палатным медсёстрам **Ольге Викторовне Драбушевич, Галине Владимировне Каханович, Валентине Александровне Мисник, Татьяне Александровне Калядко** за их профессиональное и человеческое отношение ко мне за период лечения в отделении.
С уважением и благодарностью, Ольга Николаевна Василевская

Ждём Вас!!! Торговый объект "Сувениричек"
Предлагает в продажу стильные ВЕЩИ, СУВЕНИРЫ, ПОДАРКИ, а также ЧАСЫ, ПОСУДУ, КАРТИНЫ и многое другое
Время работы: с 11.00 до 19.00, суббота-воскресенье с 10.00 до 15.00, вторник - выходной
г.Слуцк, ул. М.Богдановича, 8 (фабрика художественных изделий, 1-этаж)
Тел. 2-20-10
Наличный, безналичный рассчёт
УНП 690010818, ИП Василевич И.Н.

Новогодние подарки и упаковка
Частное предприятие "Кудинова и К"
"Спартак", "Коммунарка", "Рошен", "Красный Мозырянин"
Минск: (017) 226 33 20 Velcom: (029) 102 75 87
www.novogodnie-podarki.by
УНП 190904104

Макияж
свадебный, вечерний, праздничный, выпускной и любой другой
ВЫЕЗД НА ДОМ
Пробный макияж
Вечерние причёски и укладки
Высококачественная косметика
8-029-575-59-04
ИП Жидис С.В., УНП 691427180

СТУДИЯ ТАТУ BodyArt
г. Слуцк, ул. Монахова, 1 (гор. баня, 1-этаж)
ПЕРМАНЕНТНЫЙ МАКИЯЖ (ТАТУАЖ) (глаза, губы, брови, ореол сосков, родинки)
ХУДОЖЕСТВЕННАЯ ТАТУИРОВКА (цветная, черно-белая)
ДОСТУПНЫЕ ЦЕНЫ
т. 8029-606-32-91
ИП Малецкая Е.В. УНП 690754676

САЛОН КРАСОТЫ "Нейл Ньюс"
К ВАШИМ УСЛУГАМ: парикмахерская - женский зал
А ТАКЖЕ: маникюр, педикюр, наращивание ногтей, укрепление ногтей
ЧП "Нейл Ньюс" УНП 690759609
Доступные цены
Адрес: г.Слуцк, ул.Ленина, 199 (гостиница)
Тел. 8-029-359-53-48, 8-029-260-87-27

Маникюрный кабинет "Гранта"
• Наращивание ногтей
• Художественная роспись ногтей
• Мужской маникюр
• Аквариумный, французский, объемный дизайн
• Педикюр
• Макияж
АКЦИЯ
• У нас базовый маникюр - 20 000 рублей
т. 8029-319-02-55, 8029-561-16-92
ИП Маилян И.В. УНП 690409698

Организация свадеб
Детские праздники
Новый год
Корпоративные праздники
Вечеринки
Живая открытка...
Бюро праздничных услуг "ЗАБАВА"
Все праздники, какие вы пожелаете. С удовольствием и только для Вас!
Наталья
8029-690-81-02
СООО "Яфдаки" УНП 690654109
jafdaki@mail.ru

ИП Приходько, Е.Л. УНП 690754819
МАНИКЮРНЫЙ КАБИНЕТ САКУРА
МАНИКЮР
НАРАЩИВАНИЕ НОГТЕЙ (гель, акригель)
ХУДОЖЕСТВЕННАЯ РОСПИСЬ НОГТЕЙ
УКРЕПЛЕНИЕ НОГТЕЙ ГЕЛЕМ
г.Слуцк, ул. Ленина, 211-76 т.: 8029-133-00-72

Маникюрно-педикюрный кабинет "Ля Флёр"
- Маникюр
- Педикюр
- Запечатка биогелем, воском
- Художественная роспись ногтей
- Депиляция
- Парафинотерапия
- Окраска бровей, ресниц
- Наращивание ресниц
- Макияж
Вт-Пят 10.00-19.00, Суб-Воскр 10.00-17.00, Понедельник - выходной
ТЦ "Континент", ул. Копыльская, 13 (1-этаж)
(8 029) 355-87-45
ИП Сорока С.В. УНП 690757818

Маникюрный салон Комплимент
г.Слуцк ул. Ленина, 211 вход через кассу АСБ Беларусбанк
8029-55-33-033
8044-469-22-11
• Маникюр
• Педикюр
• Наращивание ногтей
• Укрепление ногтей
• Китайская роспись ногтей
• Парафинотерапия
• Наращивание ресниц
• Химическая завивка ресниц
• Макияж
• Окраска бровей и ресниц
• Восковая депиляция
ЧТУП "Марнитрофи" УНП 690762675

Строительной организации ТРЕБУЮТСЯ
РАБОЧИЕ ВСЕХ СТРОИТЕЛЬНЫХ СПЕЦИАЛЬНОСТЕЙ
Оплата труда достойная
Без вредных привычек
Командировочный характер работы
Тел. 8-02235 23-1-91, 8-029 696-99-67

Модные тенденции на холодный сезон

Анна Гладышева
anna@kurjer.info

Мода – капризная барышня, неравнодушная к новинкам, сходящая с ума по классике и любящая впасть иногда в приятную ностальгию.

Нас ждут вязаный трикотаж, многослойная одежда и «ювелирный» декор, но обо всём по порядку…

ЦВЕТОВАЯ ГАММА. Чёрный и белый цвет – это классика, которая не выходит из моды, а в сезон осень-зима является более чем уместной. Однако в предстоящем сезоне модные краски не ограничиваются только тёмными цветами.

Яркие оттенки – вот новое веяние, сюрприз, который решили добавить свежими мазками в свои коллекции многие дизайнеры. Синий, красный, оранжевый, зелёный, жёлтый – те цвета, на которые стоит обратить внимание.

Те, кто предпочитает более приглушённые цвета, смело могут выбирать одежду бежевого, карамельного, шоколадного, горчичного, молочно-белого оттенков, не боясь, что при этом не попадут в тренд.

МАТЕРИАЛЫ. Вязаный трикотаж представлен во многих модных коллекциях. Именно он заявлен как главный фаворит сезона осень-зима 2011-2012. Это и простые водолазки, и тёплые пальто, и романтичные платья, и красивые кардиганы. Особой популярностью пользуются большие свитера с объёмными узорами в виде толстых косичек. А учитывая то что в моде длинные свитера и кардиганы, их можно носить не с юбками и брюками, как обычно, а надевать прямо на голое тело.

Мех – ещё один из основных модных трендов, своеобразный дополнительный акцент в наряде. Это может быть как отделка воротника или рукавов при итоговом сочетании различных текстур, так и меховой жилет или пальто. Также мех может присутствовать и в аксессуарах (шарфиках, манто, сумках).

В НОГУ СО ВРЕМЕНЕМ. Свои идеи и разработки слуцкие модельеры постоянно выносят на суд ценителей моды. *Фото: Сергей Богдашич. Коллаж: Анна Гладышева*

МОДНАЯ ОБУВЬ. Обувь подбирается в соответствии с одеждой. Если весной и летом дизайнеры предлагали нам озорные эксперименты по противопоставлению цветов, то в осенне-зимней моде предлагается обувь в тон основного цвета наряда.

С модными вязаными пальто отлично сочетаются кожаные сапоги, с куртками – ботинки, а с короткими полупальто – длинные сапоги, которые позволяют продемонстрировать красивые стройные ноги. Можно выбрать сапоги как с каблуком, так и без, с прямым голенищем или «гармошкой», также дизайнеры не забыли и про удобные унты. Что касается отделки, то и здесь не обошлось без меха. Он украшает и сапоги, и ботильоны, и туфли.

Ещё один интересный тренд – это гольфы, немного выглядывающие из свободного голенища сапог или полусапожек.

НАСТРОЕНИЕ И ЭЛЕГАНТНЫЙ СТИЛЬ 70-Х. Ещё одна тенденция модной тёплой одежды предстоящего сезона – возвращение элегантных и умеренных, стильно-лаконичных 70-х минувшего века. Это веяние легко выдают и брючные костюмы и пальто, и многие другие вещи и тенденции, встречающиеся в новых дизайнерских коллекциях.

АКСЕССУАРЫ. В ряде дизайнерских коллекций отмечена одежда с «ювелирным» декором. Это и металлические пуговицы, и пояса с пряжками, и украшение бисером, стразами, паетками.

В целом коллекции бедны аксессуарами, лишь на некоторых из моделей можно заметить серьги, цепочку или брошь. Такая сдержанность позволяет сосредоточить внимание на самих нарядах и на их обладательницах. Дизайнеры словно мягко намекнули о том, что выбирая яркую или выразительную по текстуре (мех, вязка) одежду, важно не переборщить с аксессуарами.

Впрочем, осенью и зимой дизайнеры будут явно неравнодушны к одному из аксессуаров: ремнях, широких и плотно обхвативших талию, тонких кушаках, длинных полосках кожи, очень свободно и в несколько раз обёрнутых вокруг пояса. Перехватить поясом с лёгкой руки дизайнеров можно будет практически всё, что только захочется: пальто, кардиганы, платья, безрукавки, жилеты, топы.

Важный и модный аксессуар на осень и зиму, обойтись без которого невозможно, - это, конечно же, перчатки, которые могут быть как трикотажными, так и кожаными, средней длины и свободные сверху.

ИЗ ПРОШЛОГО СЕЗОНА В МОДУ ОСЕНЬ-ЗИМА 2011-2012. Из весны и лета в осень и зиму войдут макси-юбки и лёгкая небрежность.

Из "вырезной обуви" не стоит снимать со счетов ботильоны с открытыми мысками. Обувь для нашего сезона совсем непрактичная, но уж больно модная.

В модных коллекциях появляется одежда, украшенная графическими принтами. Многие эксперты считают, что это продолжение тренда минувшего зимнего сезона – жаккард. По-прежнему популярен и сам норвежский узор, украшающий тёплые свитера, шапки, шарфы и короткие платья крупной вязки. Контрастные цвета, снежинки, олени – зимнее сказочное настроение остаётся с нами.

МОДНЫЕ ШАПКИ И ШАРФЫ. Шапка с помпоном, фетровая шляпа или берет – какой головной убор выбрать?

Как и в предыдущие несколько сезонов, берет не сдает своих позиций. Он идёт практически всем и греет не хуже шапки-ушанки.

Самыми популярными шапками зимы становятся, конечно же, меховые. Зимние шапки из меха могут быть самыми различными: объёмными, стильно-крошечными, словно «таблетки», в стиле ретро или классическими. Также они могут быть в виде меховых кепок. Дизайнеры рекомендуют головные уборы из меха носить вкупе с …одеждой, лишённой меха.

Не менее популярными в наступающем сезоне будут облегающие вязаные и трикотажные шапочки для спортивного настроения. Стилисты рекомендуют облачаться в подобные шапочки приглушённых оттенков чёрного, а также модного зелёного или бардового цветов.

Но головные уборы зимы - это не только шапки, но и шляпы. Хитом сезона является широкополая шляпа.

В ряду модных шарфов - пополнение. Широкие шарфы, шейные платки и палантины уступили место хомуту. Такой шарф не только удобно надевать и снимать. Самое главное – его не нужно завязывать. ●

ЕЛИСЕЙ ОСИПОВ. Восемь месяцев назад на радость маме и папе на свет появился главный герой нашей сегодняшней рубрики. *Фото предоставлено родителями малыша*

НАШИ ДЕТИ

Рождённый в марте Елисей

Юлия Гончаренко
julagon@kurjer.info

В этом году 8 марта появился на свет главный герой нашей сегодняшней рубрики Елисей Осипов. Своим рождением малыш сделал для мамы Карины самый лучший подарок к празднику.

А с 8 ноября Елисею пошёл девятый месяц. Со слов мамы, малыш, как только родился, был тихим и спокойным ребёнком. Сейчас же он мальчик с характером, весь самостоятельный, взрослый и серьёзный. Хотя и непоседливый, но хороший и послушный.

Малыш уже хорошо ползает, а если ему надо что-то срочно достать, то даже, как лягушонок, подпрыгивает. Умеет он также и сам вставать в своей кроватке. "Он очень быстро всему учится, всё схватывает на лету", - говорит мама мальчика.

Елисей ещё маленький и говорить пока не умеет, но всё же главное слово - "мама" - он иногда произносит, что делает маму самой счастливой на свете. "Он мой любимый и самый долгожданный", - делится с нами мама Карина.

С игрушками Елисей играть не хочет, а вот в бытовой технике понажимать на кнопочки он не прочь. Очень нравится нашему маленькому герою "читать" газеты. Знает он и такую пальчиковую игру, как "Ладушки". Бабушка показала несколько раз, и сейчас как только услышит слово "Ладушки", так сразу же улыбается и хлопает в ладошки. Но больше всего Елисеюшке нравится, когда ему поют песни. Иногда он даже подпевает.

А месяц назад у Елисея вылезли первые зубки. За неделю – сразу четыре. Теперь он с лёгкостью может грызть любимые сушки.

С праздником малыша поздравляют любящие его мамочка и папочка:
"Восемь месяцев назад
Ты родился, появился,
Словно лучик золотой,
Мы тебя так долго ждали,
Дни и месяцы считали!
Будь красивым,
Будь счастливым,
Добрым будь
И терпеливым!"

ПОЗДРАВЬТЕ СВОИХ ДЕТИШЕК И ВЫ. Высылайте фотографию будущего именинника за две недели до дня рождения. В письме разборчиво напишите имя, фамилию, день и месяц рождения ребёнка. Укажите телефон, по которому с вами можно будет связаться. Ждём писем по адресу: г.Слуцк, ул. Комсомольская, 1 (2 этаж). Письма с фотографией также можно направлять на а/я №53 или на электронный адрес: julagon@kurjer.info.

ИГРОВАЯ ПЛОЩАДКА

Обведите и раскрасьте рисунок

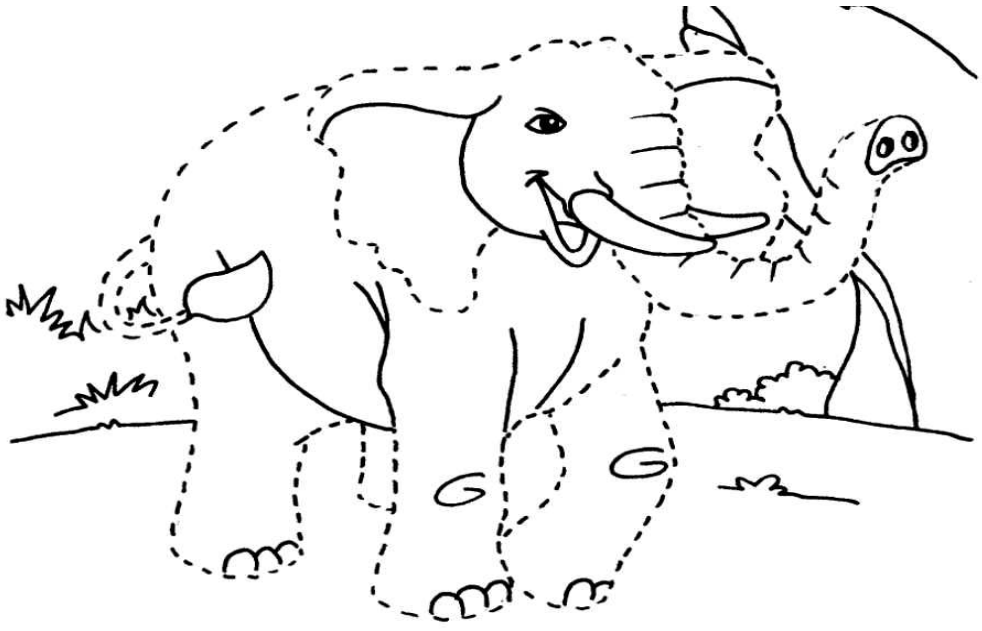

Картинки для разминки

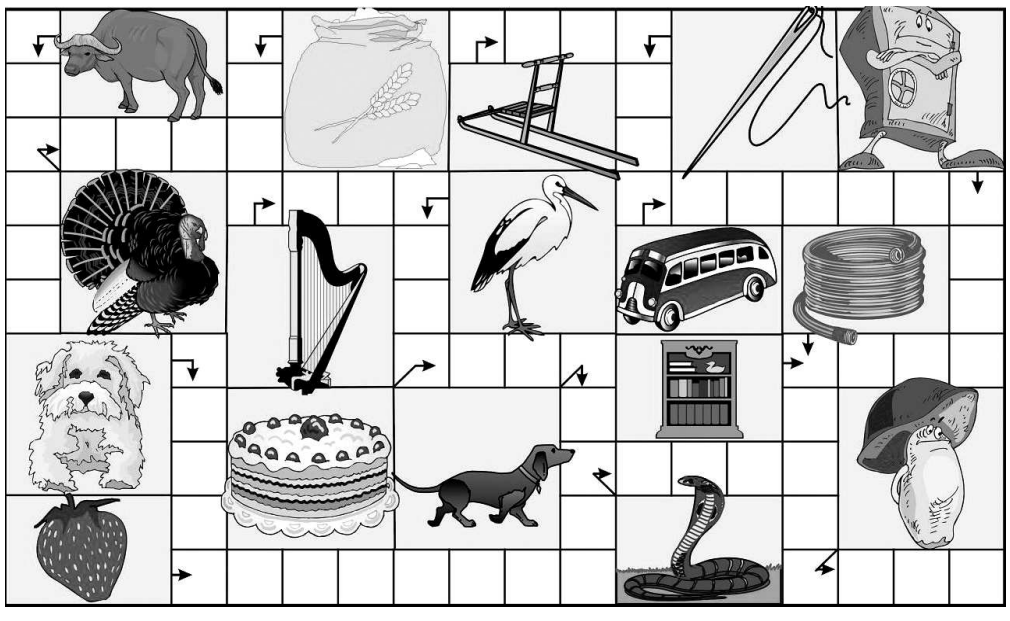

Интересное видео с малышами

На сайте нашей газеты открывается новый цикл публикаций "Счастливый малыш", в котором будут размещены забавные видеоматериалы с вашими детишками. Ждём видеороликов по адресу: г.Слуцк, ул.Комсомольская, 1 (2-й этаж). Приносите на электронном носителе интересную, на ваш взгляд, видеозапись с вашим чадом (не более 3 минут), и мы опубликуем её.

Сделайте подарок детям

Приносите или присылайте рисунки, стихи, рассказы, сказки, фотографии своих детей - всё, что считаете шедевром, - и мы опубликуем их. Наш адрес: г.Слуцк, ул. Комсомольская, 1 (2 этаж). Письма можно направлять на а/я №53 или на электронный адрес: julagon@kurjer.info.
Фото и другие материалы, прикреплёные к письму, будут возвращены.

Магазин "Медтехника"
ООО "ВэроХэлс", УНП 690762647
ТОНОМЕТРЫ
ИНГАЛЯТОРЫ
ГЛЮКОМЕТРЫ
БАНДАЖИ
ДЕТСКАЯ КОСМЕТИКА
ПОДГУЗНИКИ ДЕТСКИЕ И ВЗРОСЛЫЕ
г.Слуцк, ул.Чайковского, 25
(центральная районная поликлиника, 2-этаж, возле аптеки)
Тел. (8-01795) 5-30-12

КУПИМ
♦ торговый прицеп "Купава"
♦ прицеп-дачу
В любом состоянии
Форма оплаты - любая
8-029 622-18-91
e-mail: arhangel-gladius@yandex.ru
ИП Маханько М.А. УНП 700453801

Ищем торгового представителя
Для реализации нашей продукции в Вашем региона (поиск клиентов)
Окна. Ворота. Двери. Натяжные потолки
УНП 191021561
ЧУП "КВАДРАсервис"
8-029-661-07-12

ОАО "Слуцкий завод "Эмальпосуда"
ТРЕБУЮТСЯ
·ученики заливщиков металла
·ученики наждачников
·слесарь-электрик
·слесарь-ремонтник
·слесарь инструментальщик
·электросварщик ручной сварки
Тел. 8-01795-5-21-80

Предприятию в г.Слуцке ТРЕБУЮТСЯ:
• ШВЕИ
• УЧЕНИКИ ШВЕЙ
• ТЕРМООТДЕЛОЧНИЦА
• НАЛАДЧИК
• КОНТРОЛЁР-БРИГАДИР
• ЭЛЕКТРИК, 5 группа допуска
Звонить по тел:
8029-606-54-77
8033-637-63-63

VICTORY
Зал игровых автоматов приглашает на постоянную работу, г. Солигорск:
-ОПЕРАТОРА-КАССИРА
опыт работы на кассовом аппарате, приятная внешность
-ОПЕРАТОРА
игровых автоматов
приятная внешность, коммуникабельность
-ОХРАННИКА
обеспечение безопасности в зале игровых автоматов
Условия: сменный график работы (день, ночь, 2 вых.)
8(029) 311-12-30
Резюме на matskoTV@comstek.by
УНП 190844070
ООО "СТЭКВиктори"

ПРИГЛАШАЕМ НА РАБОТУ
·БРИГАДУ ОПЫТНЫХ ШВЕЙ·
·УТЮЖИЛЬЩИЦУ·
8-017-541-71-74
8-029-616-10-53
8-029-674-85-28
Оплата сдельная достойная
Жильё предоставляется

ДУП "ПМК-225" на постоянную работу требуются
Тел. в г.Слуцке 6-66-40
Заработная плата - сдельно-премиальная
▪ ПЛОТНИКИ
▪ ПЛОТНИКИ-БЕТОНЩИКИ

Криминальная хронь

Сотрудники УВД совместно с коллегами из РУБОП и ОПНОН при активном содействии работников ОУР, ИДН и ОПД провели в минувшие выходные выходные.

Вчера двое неизвестных мужчин зашли в подъезд дома №5 и вышли оттуда уже хорошо друг другу известными.

Следствие по делу о хищении дел из канцелярии райотдела милиции приостановлено в связи с хищением материалов дела со всеми делами.

Наглый напёрсточник обыграл лейтенанта милиции! Доверчивый лейтенант так и не смог отгадать, под какой из трёх фуражек лежит его табельный пистолет.

Три полотна знаменитой уборщицы Сидоровой были похищены из подсобного помещения Третьяковской галереи. Уборщица уже загрунтовала холсты, но не заправила их в швабры. Теперь галерея на неделю останется без великолепных разводов на полу работы Сидоровой.

Трёхдневный банкет по случаю присвоения майору К. внеочередного звания “полковник” сменился неожиданной дракой с тремя нарядами милиции и закончился присвоением полковнику внеочередного звания “капитан”.

В больнице имени Глауковера во время совместного проведения полостной операции между двумя хирургами вспыхнула ссора. В ход пошли скальпели, тампоны и ватки. К счастью, оперируемый оказался сотрудником милиции. При помощи своей маски с хлороформом он сумел утихомирить распоясавшихся эскулапов.

Вчера оперативники накрыли в одном из элитных домов воровскую пентхазу.

Наряду милиции не удалось задержать мошенника, зато удалось его два раза пнуть.

Разоблачена ловкая мошенница, которая встречала своих жертв возле ресторанов и представлялась им симпатичной девушкой. На самом же деле под личиной красотки скрывалась Кикиморенко Авдутья, 1956 года рождения.

Внимание-1! Если вы подозреваете, что в изъятом у мошенников имуществе есть и ваша доля, - звоните по телефону 102.

Внимание-2! В связи с изменившимся семейным положением нигде не работающая Ж. будет теперь обозначена в криминальных сводках как нигде не работающая Б.

Записки Язэпа

Воспитанный человек никогда не скажет "Пошёл ты...", он скажет: "Я вижу, вы далеко пойдёте".

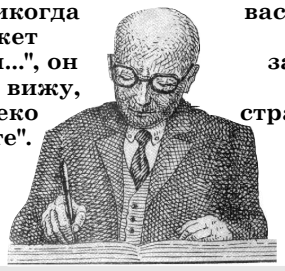

Девушки, если у вас нет страшной подруги, задумайтесь... Возможно, страшная подруга - это вы.

ПРОЗА ЖИЗНИ В СТИХАХ

Посадил дед “репку”

Посадил в огороде дед репку.
Но когда он пошёл убирать,
То задумался очень крепко:
Вместо репки взошла конопля!

Как же это всё так получилось?
Кто в оказии сей виноват?
Да, по пьянке весной всё садилось!
Потому и такой результат!

Что же делать? Решил дедка бабу,
Внучку, Жучку и мышку позвать...
Урожай “потянули” неслабо -
Стало весело жить-поживать!

Можно, видите, сделать ошибку
И по пьяни недоглядеть,
“Золотую” зато поймать рыбку
И от радости вместе балдеть!

К.Калина

ВКУСНЯТИНА ОТ “КУР’ЕРА”

Котлеты капустные с яйцами и сухарями

Продукты: 2 средних кочана свежей капусты, 200 г сухарей из булки, 2 стакана молока, 4 яйца, 4 стол. ложки слив. масла (лучше топлёного), соль.

Приготовление:

1. Капусту мелко нарезать, потушить в кипящем молоке до готовности.
2. Влить 1 стол. ложку растопленного слив. масла.
3. Сухари из булки разломать, залить горячим молоком, дать остыть.
4. Добавить в капусту два сырых и два сваренных вкрутую измельчённых яйца, сухари с молоком, посолить, перемешать.
5. Сформировать из этой массы котлеты, обжарить с обеих сторон до золотистого цвета.

СУДОКУ

		8	9					
			4	3			1	5
9			1	5				2
	7	3	6				9	
8					7	6		
5	9			2		1		
6	2			8			4	
		9					7	6
		1	5		3	8		

ПРОСТО АНЕКДОТ

- Представляешь, вчера я застал дома жену с каким-то французом!
- И что ты ему сказал?
- А что я мог сказать? Я в школе английский учил.

***

Корреспондент фотографирует продавщицу супермаркета для газеты:
- Ну, «Сыыыыыыыр»!
- Двести рублеееееей!

***

Умирающая старушка зовёт свою внучку и говорит ей:
- Послушай меня, внученька, я тебе завещаю свою ферму. Там 3 дома, 6 тракторов, 1 амбар, 1 курятник, 20 коров, 10 лошадей, 10 овец, 10 коз и 10 машин.
- Да ты что, бабуля! И где же находится эта ферма, о которой я даже не знала?
- На Фейсбуке.

***

- Ой, соль рассыпалась - это к ссоре.
- А может, обойдётся?
- Нет, дорогой. Я уже настроилась.

***

В автобусе:
- Девушка, вы, наверно, стриптизёрша?
- Да, а как вы догадались?
- А вы за поручень ногой держитесь.

СКАНВОРД

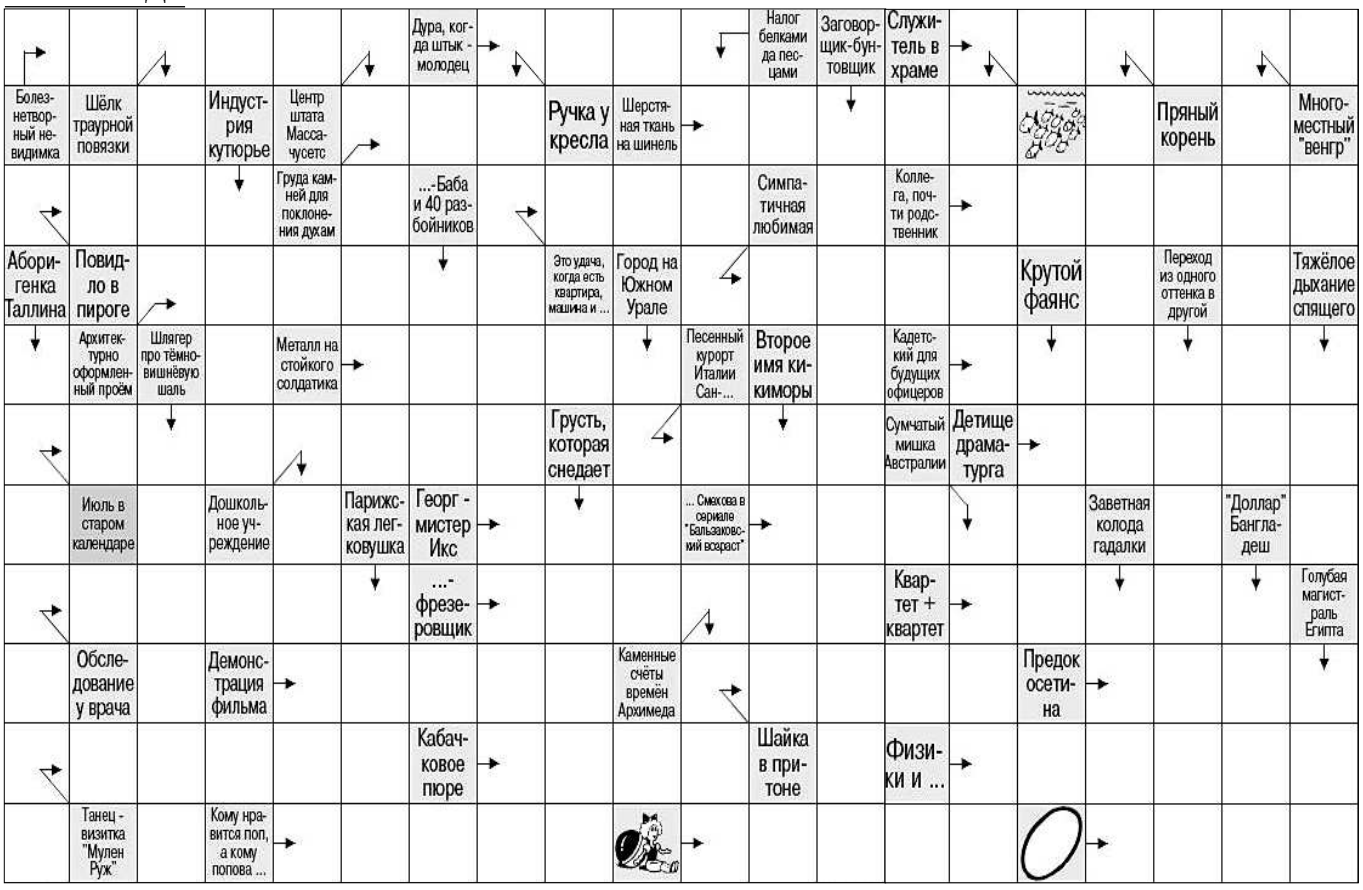

Кроссворд “Без лишних вопросов”

Вставьте слова в кроссвордную сетку

абак
аббат
абрек
айва
амба
аргон
база
базар
бокал
бочка
ватт
вред
вьюк
газон
голик
доза
догма
едок

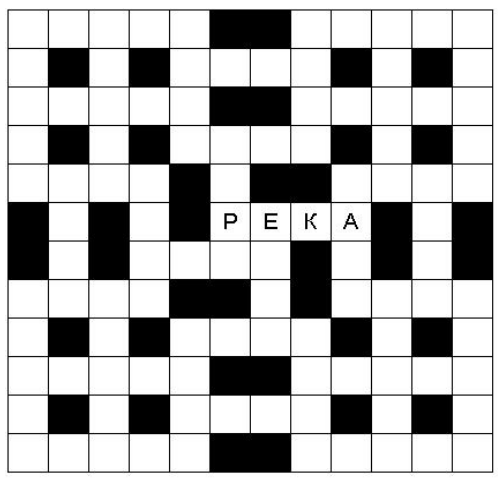

засор
идея
конка
косяк
лада
лука
медяк
море
мята
нора
орда
откос
~~река~~
таган
тина
торг
часть
юмор

Надвор'е ў рэгіёне

Пятница 18 ноября
Сплошная облачность, без осадков. Ночью и вечером - дымка. Ветер западный 3-5 м/с. Атмосферное давление 765 мм рт.ст.

t° ночью -1... -3°С
днём 0... +2°С

Солнце
восход - 8.42
заход - 17.07
долгота дня - 8.25

Суббота 19 ноября
Сплошная облачность, без осадков. Ветер западный 3-5 м/с. Атмосферное давление 766 мм рт.ст.

t° ночью около 0°С
днём +2... +4°С

Солнце
восход - 8.44
заход - 17.06
долгота дня - 8.22

Воскресенье 20 ноября
Сплошная облачность, без осадков. Ночью - возможен дождь. Ветер западный, юго-западный 1-4 м/с. Атмосферное давление 767 мм рт.ст.

t° ночью +4... +6°С
днём +4... +6°С

Солнце
восход - 8.45
заход - 17.05
долгота дня - 8.20

Прогноз погоды носит предварительный характер

О погоде в Слуцке на ближайшие три дня можно узнать на сайте "Кур'ера" - kurjer.info

Курсы валют і не толькі

Дадзеныя на 16.11.2011 г.

АФІЦЫЙНЫ КУРС НАЦЫЯНАЛЬНАГА БАНКА БЕЛАРУСІ

USD	EURO	Рубель РФ
8 760 руб.	11 930 руб.	286 руб.

Курс EURO на 01.11.2011 года - 11 850 руб.

КУРС АБМЕНУ ВАЛЮТ У "БЕЛАГРАПРАМБАНКУ"

купля:	*продаж:*
USD - 8 750 руб.	USD - 9 000 руб.
Euro - 11 800 руб.	Euro - 12 350 руб.
Рубель РФ - 270 руб.	Рубель РФ -295 руб.

канверсійны курс: USD / EURO - 0,730; EURO / USD -1,33

Кожны дзень аб курсе валют чытайце на сайце "Кур'ера" - kurjer.info

БАЗАВАЯ ВЕЛІЧЫНЯ (з 01.12.2007г.)	- 35 000 руб.
ТАРЫФНАЯ СТАЎКА І РАЗРАДУ (з 01.10.2011г.)	- 151 000 руб.
МІНІМАЛЬНАЯ ЗАРАБОТНАЯ ПЛАТА (з 01.08.2011г.)	- 687 370 руб.
ПАГАДЗІННАЯ МІНІМАЛЬНАЯ ЗАРПЛАТА (з 01.08.2011г.)	- 4050 руб.
БЮДЖЭТ ПРАЖЫТАЧНАГА МІНІМУМУ (з 01.11.2011г.)	- 574 790руб.

Цэны і тарыфы тыдня

(у рублях)

Дадзеныя на 16.11.2011 г.

ГАЗ ПРЫРОДНЫ І ЗВАДКАВАНЫ

1. Прыродны па ліч-ку (1м³)
а) ацяпляльныя і/або воданагравальныя прыборы
- у ацяпляльны перыяд **307,7**
- у летні перыяд **933,6**
б) толькі газавая пліта **933,6**

2. Прыродны без ліч-ка (1 чал)
а) газавая пліта пры цэнтральным гарачым водазабеспячэнні або негазавы воданагравальнік **7468,8**
б) газавая пліта і газавы воданагравальнік (без цэнтральнага гарачага водазабеспячэння) **21 472,8**
в) газавая пліта без цэнтральнага гарачага водазабеспячэння і газавы воданагравальнік **12 136,8**
г) газавыя ацяпляльныя прыборы (1 м² агульнай плошчы)
- у ацяпляльны перыяд **1684,0**
- у летні перыяд **631,5**

3. Звадкаваны па ліч-ку (1м³)
а) ацяпляльныя і/або воданагравальныя прыборы
- у ацяпляльны перыяд **7240,8**
- у летні перыяд **2489,6**
б) толькі газавая пліта **2489,6**

4. Звадкаваны без ліч-ка (1 чал)
а) газавая пліта і цэнтральнае гарачае водазабеспячэння або негазавы воданагравальнік **7468,8**
б) газавая пліта і газавы воданагравальнік (без цэнтральнага гарачага водазабеспячэння) **21 161,6**
в) толькі газавая пліта **9958,4**
г) газавыя ацяпляльныя прыборы (1 м² агульнай плошчы)
- у ацяпляльны перыяд **21 722,4**
- у летні перыяд **2489,6**

5. Звадкаваны ў балонах **45 580**

ЭЛЕКТРАЭНЕРГІЯ (1кВт/г)
- горад і вёска **222,9**
- дамы з э/плітамі **189,3**

АЎТАПАЛІВА (1 літр)
- бензін АІ-95 **5550**
- бензін АІ-92 **5150**
- бензін Н-80 **4900**
- дызпаліва **5750**
- газ **2800**
- газ в межрайгазе **2600**

ВОДАЗАБЕСПЯЧЭННЕ (1м³)
- па лічыльніку **585,0**
- без лічыльніка **1440,9**

КАНАЛІЗАЦЫЯ
- па лічыльніку **305,0**
- без лічыльніка **1 105**

ТЭЛЕФОННЫЯ РАЗМОВЫ (1 хв.)
- па горадзе і раёне **10,0**
- па вобласці **23,1**
- па Беларусі **46,1**

Памяці Анатоля Белага

У Мінску 14 лістапада ў выніку цяжкай хваробы памёр Анатоль Яўхімавіч Белы — вядомы грамадскі дзеяч, вучоны і калекцыянер.

Ён нарадзіўся 10 снежня 1939 года ў Старых Дарогах. У 1967 годзе скончыў Беларускі дзяржаўны ўніверсітэт.

Член Саюза мастакоў Беларусі, Саюза беларускіх пісьменнікаў, прафесар, дыпламат Міжнароднага Кембрыджскага цэнтра, Акадэміі Еўразіі. Заснавальнік Мінскага гарадскога культурна-асветніцкага клуба "Спадчына", адзін з заснавальнікаў таварыства "Бацькаўшчына" і беларуска-амерыканскага часопіса "Полацак" (Кліўленд, ЗША).

Быў удзельнікам устаноўчых з'ездаў Партыі БНФ, грамадскага аб'яднання "Таварыства беларускай мовы імя Францішка Скарыны". Дзякуючы намаганням Анатоля Белага ў дворыку БДУ ўсталяваны шэраг помнікаў дзеячам нацыянальнай культуры — Ефрасінні Полацкай, Кірыле Тураўскаму, Міколе Гусоўскаму, Францыску Скарыне, Сымону Будному і Васілю Цяпінскаму.

Анатоль Белы сабраў вялікую калекцыю твораў жывапісу, графікі, медальернага і дэкаратыўнага мастацтва (каля трох тысяч адзінак). На яе аснове ў 1990 годзе заснаваў, а ў 1999-м адкрыў на сядзібе ў Старых Дарогах прыватны музей выяўленчага мастацтва.

За сваю дзейнасць на ніве нацыянальнага адраджэння і захавання беларускай спадчыны Анатоль Белы быў узнагароджаны ордэнам Кірылы Тураўскага, дзвюма граматамі мітрапаліта Мінскага і Слуцкага, а таксама медалём імя Яна Масарыка Міністэрства замежных спраў Чэшскай Рэспублікі.

Анатоль Белы будзе пахаваны 17 лістапада ў Старых Дарогах.

Калектыў газеты "Інфа-Кур'ер" выказвае шчырыя спачуванні родным і блізкім Анатоля Яўхімавіча Белага.

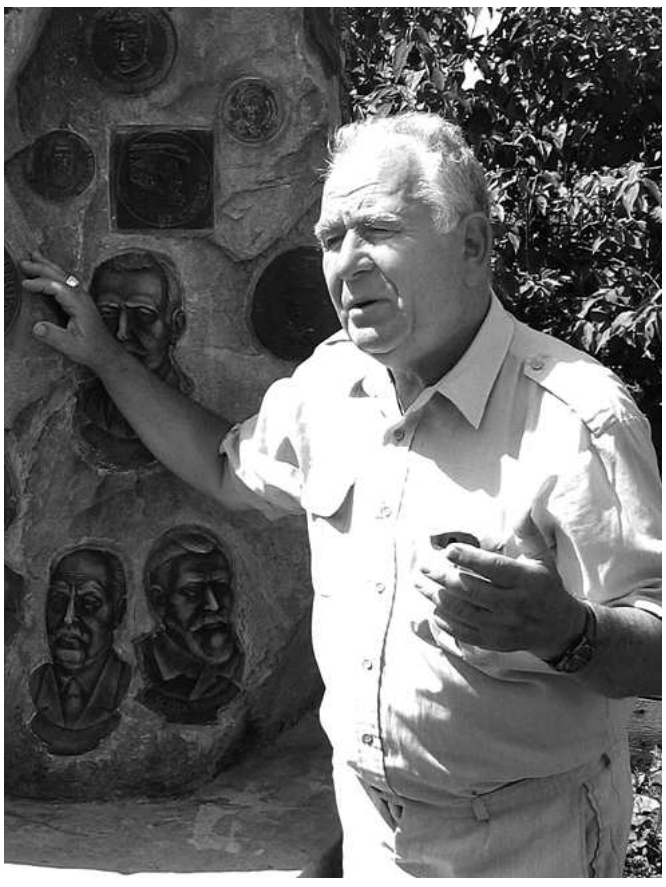

Анатоль Яўхімавіч Белы на сваёй сядзібе ў Старых Дарогах. *Фота: Сяргей Багдашыч*

Очевидцев ДТП просят позвонить

12.10.2011 года около 19.00 часов на ул.Виленской, д.27 произошло ДТП с участием автомашины Пежо-806 и пешехода. Просим свидетелей, очевидцев данного ДТП, граждан, располагающих информацией по данному ДТП, обратиться по тел. 6 38 70, 8 044 732 70 18 (velcom).

Заранее благодарны за сотрудничество!

Запрашаем на працу

"Кур'ер" запрашае на працу галоўнага бухгалтара на час дэкрэтнага водпуску. Патрабаванне: веданне камп'ютарнай праграмы 1С:Бухгалтэрыя.

Тэлефон: 8 (01795) 2 25 99.

ЗВОНИТЕ. У вас есть интересная новость или информация, полезная для всех, - звоните в "Кур'ер": (8-01795) 5 24 07, 2 48 46.

РЕКЛАМА У НАС - ПРИБЫЛЬ У ВАС

УНП 690752461
ИП Уткин А.А.
ЖАЛЮЗИ
ЗАМЕР ДОСТАВКА УСТАНОВКА
вертикальные горизонтальные роль-шторы римские шторы от производителя на любой вкус и цвет
г.Слуцк
МТС 764-07-18
Velcom 145-68-23
www.citydec.by

ОКНА ПВХ
ОТКОСЫ, МОСКИТНЫЕ СЕТКИ, ЖАЛЮЗИ
АЛЮМИНИЕВЫЕ БАЛКОННЫЕ РАМЫ
Наличный и безналичный (чековые книжки) расчёт
111 43 34 ВЕЛКОМ
УНП 690280546, ИП Чубарова Е.А.

Массаж
ОСНОВНЫЕ ВИДЫ МАССАЖА
Разр. №1283 до 30.08.2012г.
Лиц №02040/6935 М-6935 выдана МЗ РБ с 27.07.2011 по 27.07.2021г.
Г.Слуцк, ул. 14-ти Партизан, 15 (здание текстильной фабрики)
УНП 690756704 ЧТУП "Листопад-плюс"
Т. 2-46-17, 8-029-777-17-84

БУРЕНИЕ ВОДЯНЫХ СКВАЖИН
Пищевой пластик (ПЭ-125)
ООО "ПромГейзер" УНП 690735893
В ЛЮБОЕ ВРЕМЯ ГОДА т. 8044-732-20-67

ФИРМА РЕАЛИЗУЕТ ОПТОМ:
ЧУП "Б.А.К." УНП 600030017
Ондулин
Tricolor
- Ондулин, Шинглас, Люксард, MetroBond
- Металлочерепица, профнастил, оцинковка
- Водосточные системы, плёнки кровельные
- OSB - фанера, экструд. пенополистирол
- Пенополистиролы - 10 марок / ППТ 10-35 А, Н-А.
- Isover, Ursa, Paroc, Роклайт, Техновент, Технофас
- Краски TRICOLOR (эмали, лаки, грунтовки, и т.д.)
- Сухие смеси Ilmax (клея, штукатурки, шпатлевки)
- Гидроматериалы (технониколь, элакром, бикрост и т.д.)
- Гипсокартон, поликарбонат, сайдинг, соффит
- Пены монтажные, силиконы
- Цемент, шифер
г.Слуцк, ул. М.Богдановича, 31-2
Тел./факс 8-01795-2-21-85, 5-87-22, 8029-662-70-16

ЧПТУП "АгроСити"
ПРИГЛАШАЕТ ЗА ПОКУПКАМИ
По адресу: г.Слуцк, Базарная площадь, павильон №187
НАЛИЧНЫЙ И БЕЗНАЛИЧНЫЙ РАСЧЁТ, КРЕДИТ
8-01795-202-05 (тел./факс)
8-044-777-33-88, 8-029-766-48-45, 8-029-703-94-53
У нас можно приобрести
Семена из Голландии для любителей и профессионалов
Купите или возьмите напрокат!
САДОВО-ПАРКОВУЮ ТЕХНИКУ
УНП 690554739

Інфа-Кур'ер
Адрас рэдакцыі: ПУП "Інфа-Кур'ер". Вул. Камсамольская,1-10. 223610, г. Слуцк. Тэлефон/факс (01795) 2 09 04. *Для пісем:* а/с 53. 223610, г. Слуцк-9

Заснавальнік і галоўны рэдактар Станкевіч Сяргей Дзмітрыевіч

Пасведчанне аб рэгістрацыі Міністэрства інфармацыі Рэспублікі Беларусь №20 ад 06.10.2009 г.

Рэдакцыйная калегія: Сяргей Багдашыч, Сяргей Станкевіч, Ігар Ціткоўскі

Заказ № 1081
Надрукавана ў друкарні ТДА "Знамение", Лиц. № 02330/0150475 от 25.02.2009
Адрас друкарні - вул. Каржанеўскага,14, г. Мінск
Тыраж - 7 095 экз. *Аб'ём выдання* - 7 друкаваных аркушаў, 420х600 мм
Падпісана ў друк - 16.11.2011 г. у 13.00

Падпісны індэкс - 64066

ISSN 1818-8842