Праграма TV
26 тэлеканалаў
Рэклама
283 прыватныя аб'явы

В ОГНЕ ПОГИБЛА ЖЕНЩИНА

СТР. 3

ISSN 1991-3850

Упершыню выйшла ў 1938 годзе. Адноўлена ў 1997 годзе.

Газета Слонімская

Выдавец УП "Газета Слонімская" Масава-палітычны штотыднёвік
№8 (715), 16 лютага 2011 года Тыраж нумара 5600 экз.

«Я, ГРАЖДАНИН РЕСПУБЛИКИ БЕЛАРУСЬ...»

ФОТО АЛЕКСАНДРА ЗАХАРЕНКО

БОЛЕЕ ПОЛУТЫСЯЧИ ЧЕЛОВЕК В СЛОНИМСКОЙ БРИГАДЕ СТАЛИ ПОЛНОПРАВНЫМИ ЗАЩИТНИКАМИ ОТЕЧЕСТВА

МАТЕРИАЛ ЧИТАЙТЕ НА СТР. 26

МрояТур
прафесійныя пасажырскія перавозкі
Мінск Гродна
Міжнародныя перавозкі: Еўропа, Расія, Украіна
(01562) 222 99, 250 05, 505 05
Vel: (029) 615 14 99
МТС: (029) 788 14 99
life: (025) 984 34 99
ЧУП "МрояТур", Лиц. 02190/0323753, МТК РБ, 14.06.06-13.06.11, УНП590082235

поездки Минск 4-43-29
ПОСАДКА В ЛЮБОМ МЕСТЕ ГОРОДА
ПРИНИМАЕМ КОЛЛЕКТИВНЫЕ ЗАЯВКИ
Ежедневно, быстро, удобно
8 (029) 685 33 32 8 (029) 785 44 88
Лиц. № 02190/0425532, 22.02.08 г. - 22.02.13 МТК РБ, УНП 590084557 Клок Д.Д.

ГРОДНО
вокзал, рынок, больницы
Тел.: 4-43-38
8-029-284-42-73, 884-25-08.
8-044-776-47-41
Лиц. № 02190/0339767, 18.09.2006г.-17.09.2011г., МТК РБИП Сикорский В., УНП 590094015

ГРОДНО МИНСК 4-27-45
Лиц. №02190/0522298, 25.05.2010-31.03.2015 г., МТК РБ УНП 500492192 ИП Феделкина Т.Н.

Быстро удобно
Поездки в Минск Гродно
Наши пассажиры застрахованы
8-015-62-4-70-85 ГОРОДСКОЙ
8-029-664-14-62 VELCOM
8-033-664-14-62 МТС
8-029-582-58-90 МТС
Надёжно
Лиц.№02190/0415022, 30.11.2007 - 13.12.2012,МТК РБ, ЧТУП Фриптуляк С.В. УНП 590718558

МЕТАЛЛ ПРОФИЛЬ
100% комплектации
Теперь можно в кредит
МЕТАЛЛОЧЕРЕПИЦА
ПРОФНАСТИЛ
ВОДОСТОЧНАЯ СИСТЕМА
г. Барановичи
ул. Ленина, 49 (возле стадиона)
т/ф 8-0163-45-29-91,
МТС 8-033-673-69-99
ВЕЛКОМ 8-029-683-69-99
ЧПТУП "Техно континент". Лиц. № 14100/0619623 от 25.06.2010 г., Бар ГИК, УНП 290484108

ГРОДНО 4-00-20
622-55-90 (МТС)
630-76-60 (Velcom)
Принимаем коллективные заявки
Лиц.№02190/0381598, от 24.05.06-05.07.12 г., ИП Панасевич И.С., УНП№500544191

ГРОДНО 5-28-23
281-83-73
315-98-66
8(044) 744-89-56
Принимаем коллективные заявки
Лиц. 02190/0425028, 22.02.08-11.03.2013 МТК РБ, ИП Анисько Т.Н. УНП 590084409

ПОЕЗДКИ Минск Гродно
Тел.: 2-42-27, 3-63-00
6124227vel, 2803300 МТС.
Лиц. №02190/0399958, 29.10.2007г.-28.10.2012г. МТК РБ, УНП 500532899 ИП Столярчук А.В.

МЕТАЛЛИЧЕСКИЕ ДВЕРИ
КРЕДИТ
БОЛЬШОЙ ВЫБОР, НИЗКИЕ ЦЕНЫ,
ПОСТОЯННОЕ НАЛИЧИЕ НА СКЛАДЕ В СЛОНИМЕ
ТЕЛ. 8-029-103-27-03 VEL, 8-025-943-58-47 LIFE
Лиц. №42540/0466058, 27.12.2007 – 27.12.2012 СРИК УНП 590719077, ЧТПУП "ЮриксБел", товар сертифицырован

УНП 500452802 ИП Юреня И.В.
Лиц.№5-02076, до 22.02.2013, МТК РБ

Пассажирские перевозки по РБ
Гродно
вокзалы, рынки, больница
Тел.: 4-43-48,
8-029-690-82-93,
8-029-588-29-83.
Лиц.№02190/0352811, 18.12.2006г.-17.12.2011г., МТК РБ, УНП 590092742 ИП Рукан М.И.

ОТОПЛЕНИЕ
Водопровод
Канализация
Монтаж
Проектирование объектов
Поездки в ремонт газовых котлов
3-45-93, (044) 700-45-45

АЛЛО, МЫ СЛУШАЕМ ВАС

ПРОБЛЕМЫ СЛОНИМСКИХ «БЕРМУДОВ»

И в Слониме есть свои «бермуды». Это три многоэтажных дома, которые возвышаются на Брестской улице, выстроившись на небольшом пятачке в своеобразный треугольник. Эти жилые дома находятся рядом с еврейским кладбищем.

Периодически в том месте жильцы фиксируют различные аномальные явления. Но больше всего людей донимают банальные коммунальные проблемы. Девятиэтажка под №53 нуждается в ремонте. От фасада отламывается облицовочная плитка. А жильцов верхних этажей буквально заливает, как только на дворе становится пасмурно.

С потолка течёт

Днями корреспондент «ГС» побывал в одной из таких квартир, что находится на девятом этаже дома. Хозяйка 77-й квартиры Галина Баневич позвонила в редакцию и попросила помощи.

Действительно, жильё выглядит далеко от идеального. Уже в прихожей в глаза бросаются черные пятна на стенах от постоянной сырости. В некоторых местах висит прогоревшая электрическая проводка. В ванной и других комнатах течет с потолка. Даже с того места в потолке, где крепятся светильники, льётся вода.

Галина Владимировна говорит, что неоднократно обращалась в местную службу ЖКХ за помощью. Но слышит в ответ только одни обещания.

Евгений ВОЛОДАЩУК
Фото автора

ВНИМАНИЕ!

ГОРЯЧАЯ ЛИНИЯ

«АЛЛО, МЫ СЛУШАЕМ ВАС»

Уважаемые читатели «Газеты Слонімскай»! В редакции работает горячая линия. Если вас волнуют какие-то вопросы или вы стали очевидцем какого-то происшествия, позвоните корреспонденту.

Звоните по телефону: **3-60-60** с 9.00 до 18.00 (суббота-воскресенье — выходной).

КУРСЫ ОБМЕНА ВАЛЮТ

По состоянию на 9:00 15.02.11

Беларусбанк		
	Покупка	Продажа
1 USD	3040	3075
1 EURO	4060	4150
1 ZL	970	1060
1 RUR	102	104

Белпромстройбанк		
	Покупка	Продажа
1 USD	3050	3077
1 EURO	4080	4149
1 ZL	1020	1045
1 RUR	102	104,5

Белагропромбанк		
	Покупка	Продажа
1 USD	3030	3060
1 EURO	4070	4140
1 ZL	1020	1050
1 LAT	4700	5800
1 LIT	950	1190
1 RUR	102	103,9
1 GBP	320	380

Белгазпромбанк		
	Покупка	Продажа
1 USD	3040	3055
1 EURO	4110	4175
1 RUR	102	104
1 ZL	1020	1050

Москва — Минск		
	Покупка	Продажа
1 USD	3025	3055
1 EURO	4080	4135
1 RUR	102,8	103,8

Приорбанк		
	Покупка	Продажа
1 USD	3048	3077
1 EURO	4100	4160
1 RUR	101,3	103,5

Нацбанк РБ	
1 USD	3017
1 EURO	4068
1 RUR	103
1 ZL	1036

ТАРИФНЫЙ ПЛАН
«ВСЕ ГОВОРЯТ»
600 МИНУТ
ВСЕГО ЗА 9900 РУБ*
ЗВОНКИ ВО ВСЕ СЕТИ
99 РУБ/МИН
velcom

В ОГНЕ ПОГИБЛА ЖЕНЩИНА

Ср 9 февраля

В ДЕРЕВНЕ ПЕТРАЛЕВИЧИ СЛОНИМСКОГО РАЙОНА В РЕЗУЛЬТАТЕ ПОЖАРА СГОРЕЛА 74-ЛЕТНЯЯ ЖЕНЩИНА.

Случилась эта трагедия утром 9 февраля. Соседи первыми увидели языки пламени в окнах дома №115 на Заводской улице. Они и сообщили в МЧС.

На место пожара прибыло четыре расчета пожарных машин. Спустя полчаса огонь, которым были охвачены все комнаты дома, был потушен. Однако хозяйку спасти не удалось.

По данному адресу проживала Валентина Яковлевна Легедь. По словам соседей, у женщины были проблемы со здоровьем, после инсульта она с трудом передвигалась.

Одна из версий причины пожара — неисправность печи, которой обогревался дом.

Екатерина ГЕРАСИМЧИК
Фото автора

НАВІНЫ

ПАЙШЛІ НАСУСТРАЧ СПАЖЫЎЦАМ

Абанентам УП "Слоніммiжрайгаз", якія карыстаюцца ў хатняй гаспадарцы звадкаваным газам, часам патрэбна губляць цэлы працоўны дзень, каб замяніць выпалены газавы балон на поўны.

Такі парадак нядаўна займеў альтэрнатыву. Цяпер вельмі занятыя слонімцы, якім ніяк не выпадае чакаць дома газавікоў, могуць самі замяніць пусты балон на поўны. Але для гэтага ім спачатку патрэбна з'явіцца ў кантору прадпрыемства. Там, як патлумачыў карэспандэнту "ГС" майстар па дастаўцы і ўліку звадкаванага газу Пётр Мяккі, з такімі людзьмі правядуць інструктаж і навучаць іх правільна абыходзіцца з балонамі. Затым спецыялісты праверацъ, як абанент на практыцы спраўляецца з такой работай. Калі паспяхова, чалавек атрымае адпаведнае пасведчанне на права самому замяняць балоны дома. Застанецца толькі выставіць у пэўным месцы пусты балон, дамовіцца з газавікамі аб аплаце, і можна ісці на працу.

"Але такая практыка ў нас не будзе мець масавы характар. Да таго ж нашы спецыялісты ўсё роўна будуць час ад часу правяраць, як у такіх абанентаў працуе газавае абсталяванне. І тады чалавеку ўсё роўна патрэбна быць дома", — заўважыў напрыканцы нашай гутаркі Пётр Мяккі.

Мікола КАНАНОВІЧ

наш сайт www.gs.by

ОПРОС

ПОЧУВСТВОВАЛИ ВЫ ОЧЕРЕДНОЙ РОСТ ЦЕН?

Анна Семёновна:

— Даже и не знаю, что вам сказать. Изменение цен, конечно, я ощущаю. Но я человек верующий и поэтому не хочу вмешиваться в эти дела — это всё политика своего рода. Как правительство считает нужным и делает — значит, так и надо.

Анна Михайловна:

— Кто доволен всем, тому всегда всё хорошо. Поэтому всё нормально.

Ирина:

— Вы знаете, не очень меня смущает. В магазинах мы покупаем только самое необходимое — хлеб, молоко. Остальные закупки делаем на рынке. А там, на рынке, немножко дешевле, и покупаем мы всегда про запас.

Елена Анатольевна:

— Да, конечно, рост цен мы ощущаем, когда заходим в магазин. Дело в том, что цены растут постепенно. И если увеличение по чуть-чуть, то этого мы не ощущаем. А когда ты сразу наполняешь корзинку, ты это чувствуешь. И, конечно, правительству надо обращать внимание на молодые семьи. Дают пособие при рождении ребенка, но на эти деньги можно только коляску хорошую купить. А как дальше жить? Рост цен на всём ощущается. Женщине, у которой нет мужа, надо работать на двух, на трёх работах, чтобы содержать своих детей.

Валерий Викторович:

— Сейчас по всему миру идёт рост цен. И нас это не обошло. Не может такого быть, чтобы везде росли цены, а у нас они оставались на прежнем уровне. Мы тянемся за всеми.

Эдуард (без фото):

— Меня это сильно не заморачивает. То есть не обращаю никакого внимания на цены. Пусть растут, как-нибудь выживу.

Владимир ШУМЕЛЬ
Фото Екатерины ЯНУШЕВИЧ

Обсудить статью можно на нашем сайте www.gs.by

ЧУП "Профит-Слоним" УНП 590770851 Лиц. №02310/0592644 МТК 19.11.09/14

ПОТРЕБИТЕЛЬСКАЯ КОРЗИНА

ПРОДУКТЫ ДОРОЖАЮТ

Осенне-зимние и весенне-летние колебания цен на рынке зависят от нескольких факторов.

Взять, например, груши. Продавец Лилия, которая торгует на слонимском центральном рынке, говорит:

— Мы продаём как наши белорусские груши, так и импортные. Многие люди думают: как они смогли долежать в таком хорошем, даже нарядном виде до середины третьего месяца зимы? Дело в том, что это специальные сорта груш, выращенные в южном полушарии. Такие фрукты, как груша, банан, киви, хурма, — снимают в зелёном виде, ещё не созревшими. Таким образом, увеличиваются сроки хранения и реализации. Эти груши двух сортов, которые у меня сегодня на прилавке, — очень вкусные. Кстати сказать, груши очень полезны. В них содержится фруктоза, а не сахароза, как во многих других фруктах. Фруктоза не вредит, например, диабетикам. Она сахар в крови не повышает, а нормализует.

— Скажите, какие у Вас самые дорогие овощи и фрукты?

— Летом бывают гранаты по цене 45 тысяч за килограмм. Есть люди, которые гранаты ценят и хотят их иметь на своём столе. Именно для таких людей, которые себе позволяют покупать их в ограниченном количестве, мы привозим гранаты в небольших коробочках весом по три-четыре килограмма. Есть покупатели, которые покупают до десяти штук сразу.

— А откуда сейчас привозят гранаты?

— Самые красивые и самые большие — из Греции и Турции. Главный поставщик гранатов — Испания и Египет. Но там сезон заканчивается, и, как видите, товарный вид их немного «уставший».

— Наверное, такого понятия, как не сезон, для каких-то фруктов или овощей теперь не существует?

— Естественно, говорить «не сезон» для какого-то овоща, который в данное время выращивают и собирают в южном полушарии, нельзя. Сейчас всё «сезон» — круглый год практически на любые овощи и фрукты. Не надо забывать, что если у нас зима, то где-то и лето. А там урожай могут снимать раза два за год. И способствует этому тёплый климат и передовые технологии выращивания.

Другой продавец рассказал о грецких орехах. В этом году килограмм их стоит 12 тысяч в скорлупе и 20 тысяч без скорлупы. Год назад цена была 8-9 тысяч, но прошлая зима выдалась для Украины весьма прохладной, многие деревья грецкого ореха вымерзли, поэтому выросла цена. Этот же продавец отметил:

— Смешно получается. Рис, который выращивают в Китае и Вьетнаме и привозят сюда, стоит 3 тысячи за пакет около килограмма. А гречка, которую мы должны выращивать у себя в изобилии, стоит 10 тысяч.

На прилавке лежали пакеты с горохом и перловкой, ценой соответственно 2 300 и 1 200 рублей.

Владимир ШУМЕЛЬ

15.02.2011

Наименование	Цена за 1 кг.
Молоко 1 л	2 000 руб.
Творог 0,5 кг	4 000 руб.
Масло 0,5 кг	10 000 руб.
Яйца 1 дес.	3 780 - 6 000 руб.
Картофель	16 000 за ведро
Капуста	2 000 руб.
Морковь	2500 руб.
Лук	2500 руб.
Свекла	2 500 руб.
Чеснок 1 кг	20 000 руб.
Помидоры	8 000 - 10 000 руб.
Бананы	4 500 - 6 000 руб.
Яблоки	1 500 - 5 500 руб.
Апельсины	4 500 - 6 500 руб.
Мандарины	3 500 - 6 500 руб.
Лимоны	6 500 - 7 000 руб.
Огурцы	10 500 - 12 000 руб.
Виноград	18 000 - 20 000 руб.
Киви 1 кг	5 500 - 9 000 руб.
Грейпфруты	7 000 - 10 000 руб.
Груши	8 000 руб.
Перец сладкий	16 000 - 20 000 руб.
Говядина	23 470 - 27 430 руб.
Свинина на косточке	1 070 - 10 030 руб.
филейная часть	18 350 - 26 330 руб.
Сало свежее	10 680 руб.
тонкое	6 640 руб.
Сельдь	4 630 руб.
Макаронные изделия	2 200 - 3 000 руб.
Гречка	10 000 руб.
Рис	3 200 - 5 200 руб.
Подсолнечное масло 1 л	5 300 - 6 700 руб.
Мёд	25 000 руб.
Хурма	3 500 - 16 000 руб.

ЭКАНОМІКА

АЖЫЯТАЖ ВАКОЛ ГРЭЧКІ

У канцы мінулага тыдня ў Слоніме, як і па ўсёй Беларусі, узнік ажыятаж вакол грэчкі. Кошт на гэтыя крупы ў шэрагу мясцовых гандлёвых кропак павялічыўся на 20-30%.

Карэспандэнт "ГС" пацікавіўся ў гарадскіх і сельскіх крамах: ці ёсць у продажы грэчневыя крупы? У краме "Белы рамонак" гандляры паведамілі, што грэчка ў іх прадаецца, але яна каштуе ўжо 10 тысяч 290 рублёў за 1 кілаграм. У магазіне №2 "Пралеска-Слонім" журналісту адказалі, што ў іх грэчка прадаецца пакуль па 6850 рублёў за кілаграм, але людзі вельмі добра яе купляюць і па такой цане грэчкі ўжо хутка не будзе.

У Альбярціне ў магазіне "Іса-Слонім" таксама можна было купіць грэчку. 700-грамовы пакецік каштаваў там 7900 рублёў.

На Энцы ў магазіне "Дружба" на мінулым тыдні 800 грамаў грэчкі каштавалі 11 тысяч рублёў. У магазіне "Салют" грэчка прадавалася ва ўпакоўцы 800 грамаў коштам больш за 9 тысяч рублёў. А вось у магазіне №20 ААТ "Світанак" грэчку хутка раскупілі і ў наяўнасці яе ў той дзень ужо не было.

Не было грэчкі і ў Глоўсевіцкім вясковым магазіне, там толькі прадавалася дробная грэчка-сечка па 4150 рублёў. У Касцянёўскай краме, як сказала журналісту гандлярка, грэчку па 7 тысяч рублёў раскупілі яшчэ ў студзені. "Якраз у гэты час на канікулах знаходзіліся студэнты. Таму ім бацькі з сабой скупілі ўсе грэчневыя крупы, бо ўжо тады ў Мінску грэчка каштавала 14 тысяч рублёў, а ў Гродне — 12 тысяч". А новай грэчкі і па іншай цане яшчэ да нас не завезлі, — растлумачыла прадавец вясковай крамы.

І ў Какошчыцкім сельскім магазіне грэчкі ў продажы не было. Немагчыма было купіць гэтых крупаў і ў краме ў Збочна, там толькі прадавалася дробная грэчка па 4150 рублёў за адзін кілаграм.

А вось на рынку ў Слоніме грэчку можна было купіць свабодна без чаргі і без ажыятажу. Праўда, адзін кілаграм яе каштуе 10 тысяч рублёў. Хаця ў Мінску ў некаторых магазінах кошт на грэчку дасягнуў ужо 16 тысяч рублёў за адзін кілаграм.

Кошт на грэчку ўзрос яшчэ летась. Да канца мінулага года купіць яе ў крамах Беларусі можна было ў сярэднім па 5-6 тысяч рублёў. Але ў студзені сітуацыя пачала мяняцца, і цэны пайшлі ўверх. Таму сёння ажыятаж вакол грэчкі працягваецца па ўсёй Беларусі.

Намеснік міністра сельскай гаспадаркі і харчавання Надзея Каткавец падчас прэс-канферэнцыі журналістам сказала: "Мы закрываем толькі 20% патрэбнасці ў грэчцы, астатняе імпартуем, так што кошт на грэчку па 16 тысяч рублёў — гэта кошт імпарцёра. Ды і ўраджай грэчкі ў Расіі і на Украіне летась не вельмі быў добрым. А Беларусь яе там купляе. Вось і паднімаюцца з-за ўсяго гэтага кошты", — растлумачыла Надзея Каткавец.

Нагадаем, што ў снежні мінулага года расійскія крупы падаражалі на 64%, а за ўвесь 2010 год — у 4,5 раза. Таму ў бліжэйшы час кошт на грэчку ў беларускіх крамах можа дасягнуць 19-20 тысяч рублёў за адзін кілаграм.

Для параўнання: у Беластоку кілаграм грэчкі оптам можна купіць за 3600 рублёў. У беластоцкіх магазінах грэчка ў пакетах па 400 грамаў самая танная каштуе 2900 рублёў, а даражэйшая і вельмі якасная (500 грамаў) каштуе 7 тысяч рублёў і больш.

Сяргей ЧЫГРЫН

ПРОИСШЕСТВИЯ

ЗАГОРЕЛСЯ АВТОМОБИЛЬ В АЛЬБЕРТИНЕ

Сб 12 февраля

В Слониме, на улице Советских Пограничников в микрорайоне Альбертин, произошло возгорание автомобиля.

Жертв нет, не считая обгоревшего автомобиля марки «Ауди-100».

Екатерина ЯНУШЕВИЧ
Фото автора

Пострадавшая "Ауди-100"

ЗДАРЭННІ

НА СЯСТРУ КІНУЎСЯ З НАЖОМ?

У міліцыю паступіла заява ад сланімчанкі з Берагавой вуліцы. Жанчына напісала, што яе брат у нецвярозым стане хацеў нанесці ёй удар нажом. Тым самым брат пагражаў забіць сястру.

Па заяве жанчыны праводзіцца праверка.

АБРАБАВАЛІ НАСТАЎНІЦУ

У адной са школ горада Слоніма абрабавалі настаўніцу. У яе ўкралі сумку з кашальком, дзе ляжалі 40 тысяч рублёў, банкаўскія карткі і пашпарт. У выніку пошукавых мерапрыемстваў сумку знайшлі і вярнулі яе ўладальніцы. Але грошай там ужо не было, акрамя таго, пашкоджанай аказалася адна з банкаўскіх картак.

ХЛОПЧЫК ТРАПІЎ У БАЛЬНІЦУ

Каля вёскі Новая Стража адбылося дарожна-транспартнае здарэнне. Вадзіцель аўтамабіля "Рэно-Меган-Класік" няправільна выбраў хуткасць руху, не ўлічыў стан праезджай часткі дарогі і з'ехаў у кювет. Машына перакулілася.

Вадзіцель не пацярпеў, а пасажыр, 12-гадовы хлопчык, атрымаў пералом левага пляча і быў дастаўлены ў бальніцу.

Сяргей ЧЫГРЫН

НАШИ ЗА ГРАНИЦЕЙ

ЖИТО

РИСУНОК ЕВГЕНИЯ ИВАНОВА

Слонимчанин Георгий Георгиевич поехал в Польшу с желанием заработать деньги для покупки хорошего автомобиля. Тем более что под Щетином жила сестра, которая вместе с мужем владела довольно крупным предприятием. Она и предложила брату поработать у неё инженером-электриком. Жильём и питанием обещала обеспечить.

Георгий Георгиевич — военный пенсионер, здоровье имел крепкое и согласился. Восемь лет в Польше пролетели быстро. Выучил польский язык, запросто общался с местными, даже с некоторыми подружился. Одним из польских друзей стал фермер Марек, коттедж которого стоял рядом с коттеджем сестры.

А поля Марека лежали вокруг. Однажды на одном из полей Георгий Георгиевич заметил непорядок. Жито поспело, колосья налились и стали к земле клониться, но никто не спешил убирать. Забеспокоившись, спросил, разумеется, на польском: «Пан Марек, почему жито не убираешь?» — «Ещё не час», — ответил фермер. Через неделю снова спросил. Ответ был: «Будет час, позову. Поможешь убрать».

Наконец осенью, в бабье лето, когда все остальные поля были убраны, Марек зовёт: «Идём жито убирать». Пришли к полю — нигде ни комбайна, у Марека даже серпов нет. Лишь в руках два коробка спичек и кипа старых газет под мышкой. А поле обширное, гектара четыре. Протягивает Марек спички, пару газет: «Поджигай». — «Но это же хлеб, как можно?» — возмутился Георгий Георгиевич. «Поджигай, потом объясню», — и сам начал поджигать скомканные газеты, бросая их в жито. Ладно, поджигать так поджигать.

К вечеру поле выгорело до чёрного цвета, и никому до этого не было дела.

Затем, позвав Георгия Георгиевича «на рюмочку», пан Марек, с листиком бумаги и карандашом, объяснил простую арифметику. Столько-то он должен заплатить, наняв комбайн молотить и транспорт возить зерно на элеватор, а своих складов хранить нет. Приёмная цена жита в этом году, по сравнению с прошлым годом, упала в два раза. Причина? В прошлом году был неурожай, и государство закупило дешёвое жито в Канаде. В ущерб своему производителю. Вот и получается: доходы меньше расходов. Чем работать себе в убыток, лучше сжечь. А государство компенсирует расходы по страховке, и все довольны.

Вот только хлеб — сгорел.

Владимир ШУМЕЛЬ

ПОЧТА

ПРОБЛЕМА ОСТАЛАСЬ, КАК И ВОДА В ПОДВАЛЕ ДЕВЯТИЭТАЖНОГО ДОМА

В подвале — бассейн

В декабре 2010 года жители нашего дома обратились в Администрацию Президента, в министерство ЖКХ, в Слонимский райисполком за помощью в решении давно наболевшей проблемы.

А она заключается в том, что уже на протяжении длительного времени подвальное помещение нашего девятиэтажного дома затоплено водой. В подвале антисанитария, там постоянно мокро и сыро. Влага проникает в квартиры нижних этажей. Нет уверенности, что от перепада температуры и постоянной сырости не происходит постепенное разрушение железобетонных конструкций. А это уже угроза для жизни и здоровья жителей нашего дома.

После нашего обращения работники КУП «Слонимское ЖРЭО» попытались решить нашу проблему. Из полученного ответа из Слонимского райисполкома от 31.01.2011 за №02-03/кол-12 мы узнали, что работники ЖРЭО провели ряд работ по устранению неполадок, но так и не установили истинную причину появления воды в подвале. Рабочие попросту засыпали песком воду вместе с мусором и фекалиями. Но в подвале всё равно мокро и сыро.

Днями жильцы дома спустились в подвал, чтобы воочию увидеть проделанную работу. Большая часть подвала действительно была отсыпана гравием, и в тех местах вода практически отсутствовала. Однако во второй половине подвала, что находится в районе первого подъезда, отсыпка не производилась. Поэтому ряд отсеков был в воде, уровень которой местами доходил до 20 см. При этом нам ответили, что всё было отсыпано песком и продезинфицировано.

Получается, что нам в очередной раз пообещали рассмотреть вопрос об отводе грунтовых вод. Но то же самое нам говорили и в 2006 году. И вот теперь снова очередное обещание.

Жители дома №6а улицы Доватора

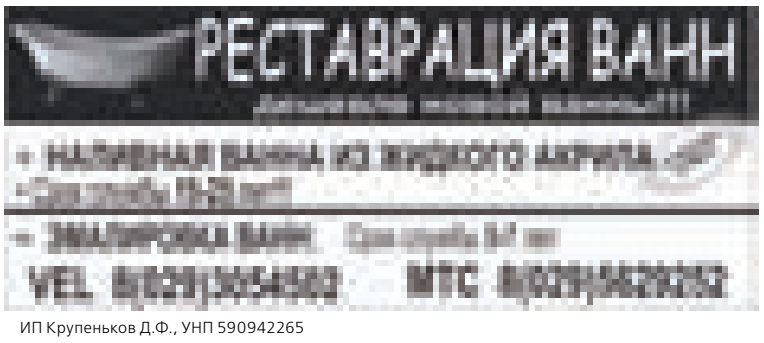

ИП Крупеньков Д.Ф., УНП 590942265

РЭХА МІНУЛАГА

ПРА ШТО ПІСАЛА "ГС" 10 ГАДОЎ ТАМУ

№7 (193), 15-21 ЛЮТАГА 2001 ГОДА

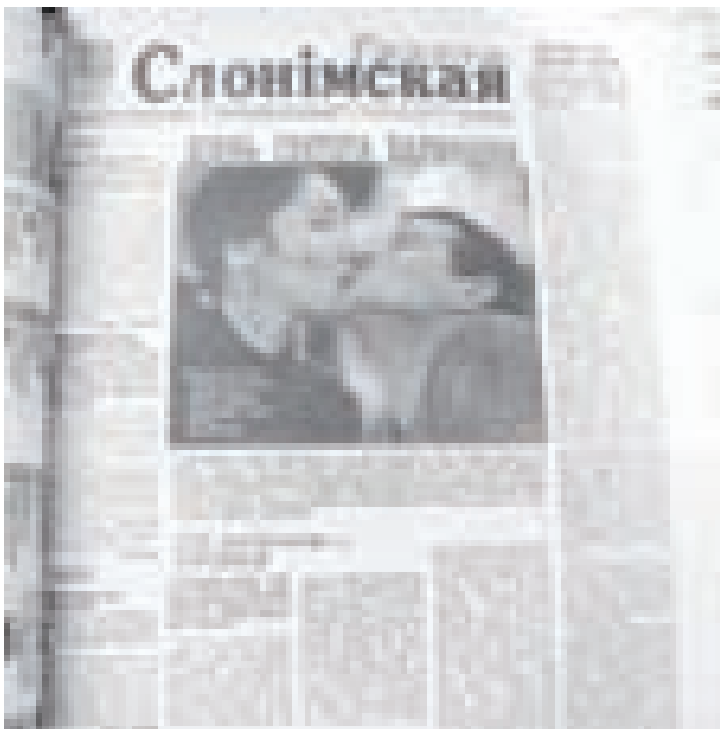

✓ Сябры мясцовага маладзёжнага аб'яднання "Ветразь" напярэдадні Дня святога Валянціна правялі цікавую акцыю — яны раздавалі ў цэнтры Слоніма прахожым "валянцінкі", жвачкі "Love is..." і наклейкі.

✓ На конкурсе юных піяністаў, які адбыўся ў СШ №8, перамогу атрымала пяцікласніца Кацярына Гушта.

✓ З дамоў на вуліцы Косаўскі тракт у Слоніме пачалі прападаць вадасцёкавыя трубы.

✓ У Гродне прайшоў пікет сяброў мясцовых маладзёжных арганізацый пад назваю "Падтрымаем прэзідэнта". Болей за гадзіну дваццаць юнакоў і дзяўчат раздавалі ўлёткі ды дэманстравалі прахожым плакаты з надпісамі "Не крытыкуйце прэзідэнта — кіруе, як можа", "Скінемся на помнік прэзідэнту пры жыцці". Міліцыя не ўмешвалася, хоць на месцы пікету было восем міліцэйскіх машын і мікрааўтобус.

✓ З пачатку 2001 года 43% калгасаў Гродзенскай вобласці мелі затрымкі па выплаце сваім работнікам зарплаты.

✓ У Мінску адбылася прэзентацыя кнігі Уладзіміра Арлова "Адкуль наш род". Пісьменнік выказаў надзею, што XXI стагоддзе стане залатым векам для беларусаў.

✓ У амерыканскім горадзе Гленкоу 5 лютага на 88-м годзе адышоў з жыцця вядомы беларускі паэт Масей Сяднёў.

Падрыхтавала Жанна ПЛЕШКО

ВОПРОС — ОТВЕТ

ЖИЛЬЁ ДЛЯ ВСЕХ

"Являюсь гражданином Российской Федерации, но в течение семи лет проживаю и работаю в Беларуси, имею регистрацию. Могу ли я встать на очередь на жилье?" — обратился с вопросом в редакцию газеты наш читатель Сергей.

Ответ: Если у гражданина Российской Федерации есть вид на жительство в нашей стране, то при наличии необходимых оснований он может стать на учет нуждающихся в жилье в исполнительном комитете по месту жительства. Перечень оснований, нуждающихся в улучшении жилищных условий, определен пунктом 3 Положения о порядке учета граждан, нуждающихся в улучшении жилищных условий, предоставления жилых помещений государственного жилищного фонда, утвержденного Указом президента страны от 29 ноября 2005 года №565 «О некоторых мерах по регулированию жилищных отношений».

Александр ЗАХАРЕНКО

Читайте в свежем номере газеты
Объективно
ВРЕД ПИВА ДЛЯ ОРГАНИЗМА ЧЕЛОВЕКА
СТР. 3

SMS-ВОПРОСЫ
8–029–133–04–21

Почему на Лобазовском пляже летом нет брусьев, турников и других спортивных снарядов? Чем мы хуже города Гродно? Н.

Ответ: *Пляж не спортивный объект, чтобы турники с брусьями устанавливать. Там есть площадка для пляжного волейбола, в который летом любят поиграть слонимчане. Если же любители повисеть на турнике хотят обустроить на пляже свою площадку, им, наверное, стоит обратиться с таким предложением в отдел спорта и туризма райисполкома.*

Уважаемая редакция! Ответьте, как обстоят дела у нашего «Коммунальника».

Ответ: *Читайте спортивные страницы в нашей газете. Там отражается вся история клуба. Кстати, в этом номере найдёте интервью с главным тренером команды Леонидом Савицким.*

В доме №43/1 на улице Тополёвой проблемы с горячей водой. К кому нужно обращаться по этой проблеме, если аварийные службы ничем не могут помочь?

Ответ: *Если коммунальные и аварийные службы не могут помочь решить проблему с горячей водой в вашем доме, обращайтесь в отдел жилищно-коммунального хозяйства райисполкома: 2-19-64 — начальник; 2-36-07 — заместитель начальника.*

Где в Слониме можно получить консультацию юриста по вопросам трудового права? Сколько это стоит? Спасибо.

Ответ: *По вопросам трудового права консультации бесплатны, сказали нам в юридической консультации. Туда и обращайтесь — улица Коссовский тракт, 100, тел. 4-19-00.*

В честь кого или чего названа улица Тополёвая?

Ответ: *В названии улицы уже содержится ответ на ваш вопрос.*

В обеденный перерыв хожу в столовую МРЗ. И как неприятно, когда рядом обедает строитель в грязной одежде. Потом стулья от них в побелке остаются. Существуют же какие-то санитарные нормы.

Ответ: *Существует норма мыть руки перед едой. В рабочей столовой МРЗ (как и в других ведомственных столовых) рабочие в обеденный перерыв обслуживаются в рабочей одежде. Очевидно, что спецовка рабочего не должна быть настолько грязной, чтобы вызывать брезгливость или неудобство у других посетителей. По правилам торговли в пунктах общественного питания не должны обслуживаться посетители в грязной одежде. Но на практике провести ту грань между чистой и грязной спецовкой у работников общепита не всегда получается. Наверное, и особого желания «воспитывать» клиента, который исправно платит, у них тоже нет.*

Ваше замечание про грязного строителя за столом в определённой степени указывает на уровень бытовой культуры в нашем обществе.

Запланирована ли на этот год проводка центральной канализации по улицам Плетницкого, Лермонтова, по переулкам Зельвенский и Волковысский?

Ответ: *В плане работ по обустройству канализации на этот год такие улицы не значатся, сообщили в отделе жилищно-коммунального хозяйства райисполкома.*

Отвечал Микола КОНОНОВИЧ

ОСОБОЕ МНЕНИЕ

ВОСПИТАНИЕ

К труду в юные годы меня приучал только отец. При этом очень оригинальным способом. Мать уезжала сдавать летнюю сессию — она училась заочно, — а я с отцом ехал на рыбалку. Все рыбаки были — районное начальство. Отец тоже был начальник, поэтому рыбнадзора не боялись. Ловили сеткой на небольшой речке Пырянке. Рыбаки делали проходы по течению или против течения, поминутно выбрасывая увесистых щук и прочую плотву на берег. А мы, детвора, этих рыб собирали в мешок и таскали за рыбаками. Таскать мешок считалось почётной работой, пока он не наполнялся выше роста восьмилетнего мальчишки. Когда щуки копошились где-то возле уха, а таскать становилось невмоготу, начинался следующий мешок. Затем ещё один. Рыбаки подкреплялись водкой и, возбуждаясь от улова, готовы были, при свете фар грузовика, ловить до утра. Другие мальчишки давно спали в палатке, а я продолжал таскать мешки.

Однажды выразил несогласие. Отказался. Утром были разборки. Приехали домой, и отец спросил прямо, кто я такой, что отказываюсь работать, помогать ему. Ответ был, мол, не знаю, кто я, но ты — бандит. Взяв ремень, он провёл воспитательный акт. Был поставлен тот же вопрос. Последовал краткий ответ: «Ты — бандит». Воспитание ремнём продолжалось, и пока он воспитывал, я кричал унизительные слова. Когда воспитание прекращалось, я, шмыгая носом, говорил слово «бандит». Чем бы всё это кончилось, неизвестно, но подоспел мой дядька Эдуард. Он оттащил слишком уж взявшегося за моё воспитание отца, как-то примирил нас.

Впоследствии понятно стало, отец хотел заставить меня признаться, мол, я лентяй. Не был я лентяем, не был и он бандитом. Воспитание моё велось неправильно.

Прошли годы. Одно время дядя Эдик и я были очень дружны. У него романтическая профессия — геолог, у меня романтическая профессия — метеоролог. Встречаясь, мы пили водку, разговаривали, дядя рассказывал о старшем брате, моём отце. Когда-то в юные годы отец обладал огромной «моторикой», постоянно бегал, сидеть на месте не мог физически. Чтобы направить эту энергию в нужное русло, дед и бабка (его родители) заставляли отца пасти коров. Что поделаешь, он вставал до восхода солнца, собирал коров по местечку Лунно, гнал в поле. В обед пригонял на дойку, сидел под забором на корточках, дремал. Затем до позднего вечера уходил с коровами снова в поле. Так изо дня в день, до снега.

Зимой кое-как учился в школе, безобразничал. Весной опять уходил с коровами в поля. С юных лет зарабатывал копейку, помогал деду содержать большую семью. И берёзовой каши дед не жалел как моему отцу, так и остальным сыновьям. И все выросли на удивление толковыми. После войны, без образования, отец быстро стал начальником — лишь благодаря характеру и напору. «Так что не обижайся на батьку за те случаи, когда он тебя воспитывал. Он ради твоего же блага старался», — говорил мне дядя Эдик.

Я и не обижался. Но слово «папа» мне было произнести очень трудно. К чему это я? А вот к чему.

В начале этого года в Америке вышла книга американки китайского происхождения Эми Чуа «Боевая песнь матери-тигрицы». Китаянка не стесняясь рассказывает о жесткой методике воспитания детей в азиатских семьях. Разумеется, на примере собственных детей. Обе её дочери занимаются музыкой. То есть она их заставляет заниматься. Старшая дочь София, 18 лет, выполняет все требования суровой мамы, добилась успехов, выступала на сцене Карнеги-холла как скрипачка. Но младшая, пианистка Лулу, 15 лет, создаёт проблемы. По описаниям в книге, Лулу — лентяйка, скандалистка, не хочет постоянно и много работать, пахать за клавишами.

Доходит до крайностей. Однажды мама решительно сказала юной мятежнице: «Ты не можешь оставаться дома! Ты будешь хорошей девочкой или пойдёшь за дверь?» А там зима и мороз. Лулу распахнула дверь, шагнула за порог. Одета была в свитер, короткую юбочку и колготки. Маме стало не по себе. Сначала пыталась сохранить лицо, но, увидев, что дочка согласна замерзнуть, мама всерьёз заволновалась. На все уговоры вернуться в дом Лулу мотала головой. Дала понять: лучше погибну, но не сдамся. Сердце матери разрывалось между любовью к дочке и необходимостью выдержать свою линию. Стоило больших трудов заманить Лулу обратно.

Информация дана в «Комсомолке», здесь же фотография. В центре самодовольная мама Эми, 48 лет, с тупой улыбкой и циничным прищуром глаз. Слева дочь София, изображает игру на скрипке, с такой же тупой улыбкой, как у мамы. Но справа — младшенькая Лулу, откровенно положила руки на клавиши фортепиано, улыбка её полна чувства собственного достоинства.

Очаровательная девочка, с такой улыбкой знаменитостями не становятся. Вряд ли тигрица-мама сумеет вбить в неё любовь к музыке палочным способом. Кем бы Лулу ни стала, подметальщицей, диск-жокеем или менеджером, но чувство собственного достоинства, которое в ней есть, на мой взгляд, гораздо важнее.

Хотя мама, разумеется, желает ей только добра.

Владимир ШУМЕЛЬ

КУПЛЮ
Коров, коней, быков, телят.
8-029-723-82-93
ИП Петрашко С.В., УНП 290612966

ЗАКУПАЕМ
СВИНЕЙ, ТЕЛЯТ
живым весом.
Цена договорная
Тел. 8-029-69-99-368,
8-029-60-40-293
Лиц. №42540/1042548, до 09.02.2010 г., СРИК ИП Боровской В.А. УНП 590769923

КУПЛЮ КОРОВ, КОНЕЙ, БЫКОВ, ТЕЛЯТ.
Тел. 8-029-774-34-16

ОТРУБИ
КОМБИКОРМ
СВИНОЙ, КУРИНЫЙ
ЗЕРНО
с доставкой на дом
по городу и району.
Тел. 5-40-09,
2-22-63.
Лиц. СРИК №42540/0532261, до 28.04.2009/2014г.
ИП Рудак О.А. УНП 500005244

СЕЛЬХОЗПРОДУКЦИЯ

КУПЛЮ
телят, свиней
живым весом
ПО ХОРОШЕЙ ЦЕНЕ
Тел. 2-21-52,
8-029-344-70-49
Лиц. № 42540/0532404. 08.09.2009/14 г. СРИК ИП Шепшук В.И. УНП 590088989

Куплю
корову, быка, кабана, лошадь, телят и баранов
Тел. 4-44-69, 8-029-39-79-7-90
ИП Левкевич И.О. УНП 590083882
Лиц. №42540/0599597, 08.02.10 – 08.02.15 Слоним. РИК

ЗАКУПАЕМ
СВИНЕЙ, ТЕЛЯТ, КРС
живым весом
Тел. 94-2-94
8-0296-99-42-94
938-39-95,
ИП Герасименко Т.В. УНП 500593485
Лиц. №42540/0532418, от 28.09.09 г. до 13.10.2014 г., СРИК

РОДНЫ КРАЙ

ПЕРШАЯ ПІСЬМОВАЯ ЗГАДКА ПРА СЛОНІМ

Слонім, пачатак XX стагоддзя

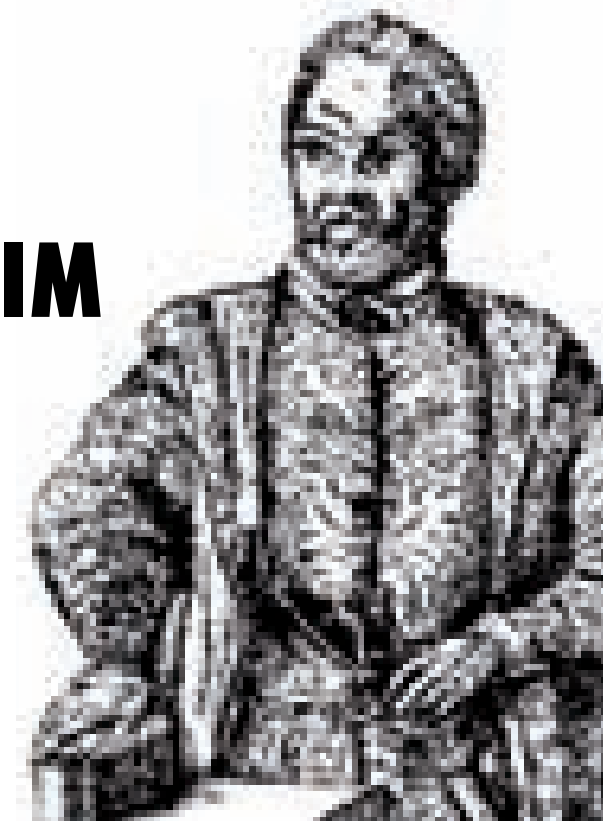

Мацей Стрыйкоўскі

У наступным годзе Слонім будзе адзначаць 760-годдзе з моманту першага вядомага летапіснага ўпамінання яго назвы. Аднак на самай справе гэтую гадавіну гараджане павінны былі святкаваць яшчэ ў мінулым годзе: урывак з Іпацьеўскага летапісу пра паход галіцкіх князёў на Слонім, Ваўкавыск, Здзітаў і Навагрудак, які раней адносілі да 1252 года, насамрэч датуецца 1249/1250 гадамі.

Як тлумачыцца такая недакладнасць? І чаму ў даваенны час гісторыю Слоніма пачыналі аж з 1040 года?

НЕДАКЛАДНАСЦЬ І СТРАЧАНЫЯ ГАДЫ

Лічыцца, што ўпершыню назва Слоніма была запісана на паперы ў Іпацьеўскім летапісе — гісторыка-літаратурным творы з апісаннем падзей па гадах, які сам складаецца з трох твораў: класічнай "Аповесці мінулых часоў", Кіеўскага і Галіцка-Валынскага летапісаў. Урывак "Данил же и Василько, брат его, разгадав со сыном, брата си посла на Волковыеск, а сына на Услоним, а сам иде ко Здитову: и поимаша грады многы и взвратишася в домы", дзе ідзе гаворка пра паход на Слонім і іншыя прынёманскія гарады ў сярэдзіне XIII стагоддзя адносіцца да Галіцка-Валынскага летапісу, які першапачаткова не меў падзелу на гады. Пазнейшая ж разбіўка па гадах атрымалася недакладнай: даты некаторых падзей у летапісе храналагічна разыходзяцца на два-тры і нават пяць гадоў. На гэтую акалічнасць упершыню звярнуў увагу ўкраінскі гісторык Міхайла Грушэўскі, які і выправіў памылкі. Але тая яго праца да нядаўняга часу не была вядома беларускім навукоўцам. Пра гэта, напрыклад, пісаў вядомы даследчык летапісаў, ураджэнец вёскі Рабкі Дзятлаўскага раёна Вячаслаў Чамярыцкі. Такім чынам, калі браць за пачатак адліку гісторыі нашага горада ўрывак з Іпацьеўскага летапісу, то выходзіць, што Слоніму ўжо ідзе 761-ы год.

1040-Ы ГОД?

У даваенны час, спасылаючыся на польскага храніста Яна Длугаша (1415-1480), гісторыю Слоніма пачыналі з 1040 года. Менавіта гэтая дата фігуруе ў працах археолага І. Стаброўскага і М.Мілакоўскага, аўтара кнігі "Апісанне горада Слоніма" (1891). У лютым 1937 года ў газеце "Слонімскі тыднёвік" у артыкуле "Карта з мінуўшчыны Слоніма" было напісана, што "Першыя кароткія ўпамінанні аб Слоніме адносяцца да 1040 г. (Хроніка Длугаша)". Насамрэч Длугаш пад гэтым годам, акрамя падзей з польскай гісторыі і паходу кіеўскага князя Яраслава Мудрага на Канстанцінопаль, не згадвае нічога, што магло б быць аднесена да гісторыі нашага краю. Тым больш храніст нічога не паведамляе пра наш горад, на што звярнуў увагу яшчэ слонімскі гісторык — Васіль Супрун. Адкуль тады паўстала гэтая дата?

На гэта нам дае адказ Б.Александровіч, які ў сваёй кнізе "З мінуўшчыны Слоніма і слонімскай зямлі" (1933) спасылаецца на польскіх гісторыкаў XIX стагоддзя М.Баліньскага і Т. Ліпіньскага. Зазірнуўшы ў іх шматразова перавыдадзеную "Старажытную Польшчу", знаходзім наступны ўрывак пра гісторыю Слоніма: "Невядомы яго пачатак, які цягнецца з даволі далёкіх стагоддзяў. Длугаш, так як і рускія і літоўскія летапісцы, адзначае, што ўжо ў 1040 годзе, а таксама ў 1044-м Яраслаў Вялікі, князь рускі, сын Уладзіміра, сустрэўся на слонімскіх палях з літвінамі і так важка іх перамог, што потым, захапіўшы адпаведна Літву да Нёмана, вымусіў яе да падпарадкавання на нейкі час". Аб гэтых паходах у Длугаша нічога няма, але пра іх ёсць запіс у "Аповесці мінулых часоў", дзе, аднак, не маецца ўпамінання пра "слонімскія палі".

Хутчэй за ўсё, 1040 год у гісторыі Слоніма паўстаў у выніку спробы М.Баліньскага і Т.Ліпіньскага ці гісторыкаў, працы якіх яны выкарыстоўвалі, лакалізаваць накірунак паходаў Яраслава Мудрага, таму што паўднёвая мяжа летапіснай Літвы праходзіла па землях Слонімшчыны і, падавалася, менавіта праз іх павінен быў рухацца кіеўскі князь. Імя польскага храніста было выкарыстана таму, што ў такога аўтара мусіць быць "усё". З-за немагчымасці праверыць гэтую дату па крыніцах, гісторыкамі ў даваенны час 1040 год лічыўся пачаткам храналогіі Слоніма. Здавалася б, усё зразумела: 1040-ы ў гісторыі горада — вынік вольнай інтэрпрэтацыі фактаў, а "слонімскія палі" — выдумка польскіх гісторыкаў. Калі ў адносінах даты на сённяшні дзень не ўзнікае сумненняў, то пра "слонімскія палі" такога сказаць нельга — месца, якое, магчыма, з'яўляецца першай геаграфічнай фіксацыяй Слонімшчыны, згадваецца ў хроніцы Мацея Стрыйкоўскага (1547 — каля 1590), першай друкаванай гісторыі дзяржавы нашых продкаў, Вялікага княства Літоўскага, Рускага і Жамойцкага. Ці так гэта?

"СЛОНІМСКІЯ ПАЛІ"

У 1582 годзе пабачыла свет "Хроніка польская, літоўская, жамойцкая і ўсёй Русі", у якой маецца шэраг згадак і пра Слонімшчыну. У пазамінулым стагоддзі яе аўтара лічылі містыфікатарам. Аднак, быццам спадчына Гамера, яго твор з вершаванымі ўстаўкамі сёння атрымлівае другое жыццё, дзякуючы адкрыццю страчаных да XIX стагоддзя беларуска-літоўскіх летапісаў, якія, у сваю чаргу, былі добра вядомыя Стрыйкоўскаму. Гэты твор носіць кампіляцыйны характар — аўтар рабіў выпісы з летапісаў і хронік, некаторыя з якіх да сённяшняга часу невядомыя. У ім маецца апісанне бітвы войск Галіцка-Валынскага і Чарнігаўскага княстваў супраць літоўскіх дружын у 1205 годзе на "слоМінскіх палях", у якіх пазней убачылі "слоНімскія палі". Ці праваменнае такое дапушчэнне?

Каб адказаць на гэтае пытанне, трэба ведаць, што папярэднічала той бітве. У 1205 годзе галіцка-валынскі князь Раман вёў вайну на тэрыторыі Польшчы і ў адной з бітваў загінуў. Гэтым вырашылі скарыстацца суседзі, у тым ліку і літвіны, якія пераправіліся праз Вілію і дайшлі да Уладзіміра і Луцка, ваколіцы якіх папалілі. Пасля таго, як было сабрана шмат багацця, літва рушыла ў адваротным накірунку, у свой край. У гэты час на дапамогу галічанам выступілі чарнігаўскія князі, якія разлічвалі атрымаць уладанні ў Галіцка-Валынскім княстве. На пачатку XIII стагоддзя Чарнігаўскае княства дасягнула свайго росквіту і яго тэрыторыя даходзіла амаль да Нёмана і вытоку Шчары, уключала такія гарады, як Клечаск (Клецк), Капыль і Случаск (Слуцк). Улічваючы геаграфічныя назвы, якія ўпамінаюцца ў апісанні, можна зрабіць выснову, што бітва, якая нас цікавіць, адбылася на Слонімшчыне, тым больш што ў часы Стрыйкоўскага Слонімскі павет ахопліваў тэрыторыю ад упадзення Моўчадзі ў Нёман на поўначы да Ясельды на поўдні. Такім чынам, мы бачым, як "слоМінскія палі" пераўтвараюцца ў "слоНімскія". Але ці дае нам гэта права ахарактарызаваць дадзены кавалак тэксту як упамінанне Слоніма пад 1205 годам, няхай і ўскоснае?..

Васіль ГЕРАСІМЧЫК

Працяг будзе

Санаторий «Рубежный»
Национального банка Республики
Беларусь приглашает для санаторного
лечения и отдыха родителей с детьми
и работающих органов дознания,
сердечно-сосудистой, эндокринной и
нервной системы,
опорно-двигательного аппарата.
Справочная информация: тел. (01632) 334 66,
(029) 123 18 18, (029) 203 40 33
Зона отдыха: тел. (01632) 334 36,
моб. (044) 744 03 93.
Internet: www.rubezhki.sdrb.by
E-mail: rubezhki@sdrb.by
Лиц. № 02040/0311558 20.05.05-20.05.10 МЗ РБ, УНП 100665467

НАВІНЫ

У РУДЗЕ-ЯВАРСКАЙ КАЛГАСА ЎЖО НЯМА

Яшчэ да нядаўняга часу ў Дзятлаўскім раёне было 11 гаспадарак. Цяпер засталося толькі 10: СВК "Рудаяварскі" далучылі да СВК "Хвінявічы".

"Рудаяварскі" знаходзіўся на самай ускраіне раёна. Год ад году там становіцца ўсё менш людзей.

У ГЕЗГАЛАХ ЧАКАЮЦЬ ГАСЦЕЙ

Неўзабаве ў пасёлак Гезгалы Дзятлаўскага раёна прыедуць юныя мастакі, музыканты і спевакі са Слонімскага і Навагрудскага раёнаў.

Яны прымуць удзел у творчым конкурсе "Лянок". Гэты конкурс сёлета праводзіцца другі раз. Будзе добра, калі ён стане традыцыйным.

Леанарда ЮРГІЛЕВІЧ

ИЗ ЛИДЫ В ВИЛЬНЮС ПУСТЯТ ЭЛЕКТРИЧКУ

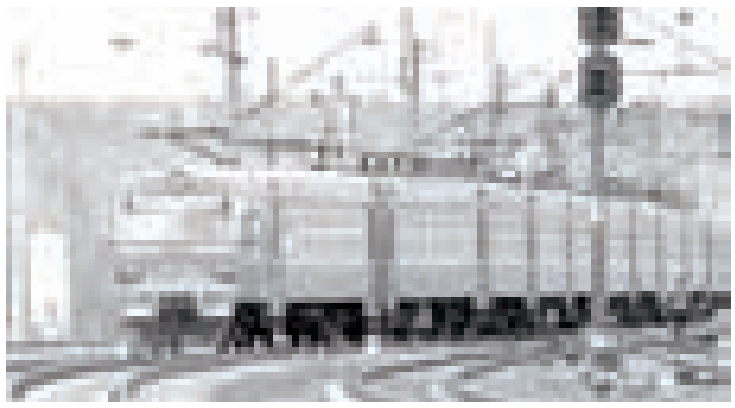

Белорусская железная дорога и "Литовские железные дороги" договорились о вводе маршрута Лида — Вильнюс.

—В ходе переговоров было принято решение: при вводе упрощенного визового режима для граждан назначить в обращение на паритетной основе две пары пригородных поездов сообщением Лида — Вильнюс, — сообщает пресс-служба БЖД.

В БЖД отмечают, что в 2010 году пассажиропоток между двумя странами увеличился: количество отправленных пассажиров в сообщении Беларусь — Литва возросло на 14%.

Упрощение визового режима для граждан, проживающих на сопредельных пограничных территориях, создает предпосылки для дальнейшего роста перевозок, в первую очередь в приграничном сообщении.

БЖД намерена активизировать рекламу новых возможностей сообщения Беларуси и Литвы. Так, уже заявлено, что время пути от Минска до Вильнюса будет сокращено до 3 часов.

Кроме того, БЖД и ЛЖД договорились продолжить работу по организации скоростного пассажирского сообщения по маршруту Минск — Вильнюс и электрификацию направления Молодечно — Гудогай — госграница — Кяна — Н. Вильня.

"Мы"

РОДНЫ КРАЙ

ЗАХАВАЕМ ГІСТАРЫЧНУЮ СПАДЧЫНУ

Слонімшчына багатая на гістарычныя археалагічныя помнікі. Гэта ў першую чаргу падкурганныя дахрысціянскія пахаванні нашых продкаў — курганы. Паводле дахрысціянскіх вераванняў, курганы былі дамоўкамі памерлых. Нябожчыкам "на той свет" ставілі посуд з рытуальнай ежай, клалі прылады працы, зброю. Шмат якія паданні гавораць, што ў курганах схаваныя скарбы, але гэта не адпавядае сапраўднасці. Курганавыя могільнікі неацэнныя помнікі археалогіі і яшчэ хаваюць у сябе шмат загадак сівой мінуўшчыны. Даследаванне курганоў з'яўляецца справай спецыялістаў-археолагаў. Без ведання мінулага няма будучыні.

Курган каля вёскі Піронім

Пасляваенная калектывізацыя, што прыйшла на Слонімшчыну, а з ёй машынна-трактарныя станцыі з магутнымі трактарамі, прывяла да таго, што пры апрацоўцы глебы, лесанарыхтоўках пачалі знішчацца ў першую чаргу дахрысціянскія падкурганныя пахаванні X-XIII вякоў. Тыя курганы, якія засталіся, знаходзяцца пад пагрозай разбурэння.

На сённяшні дзень на тэрыторыі Дзераўноўскага сельскага выканаўчага камітэта захаваліся курганы толькі каля вёскі Піронім і Нагуевічы. Сем курганоў у вёсцы Дзераўная, каля Старжаной Гары, былі знішчаны ў 60-я гады XX стагоддзя. Яшчэ вучні Дзераўноўскай школы ў 1959 годзе, збіраючы пасля выгорвання калгасную бульбу, знаходзілі чалавечыя парэшткі.

Што сабой уяўляюць падкурганныя пахаванні — курганы на Слонімшчыне? Нашы продкі капалі яму-дол на глыбіню 0,6 метра, апускалі дамавіну і насыпалі курган, побач хавалі іншых нябожчыкаў і зноў насыпалі яшчэ большы курган. Курганы ў плане з'яўляюцца амаль правільнымі кругамі дыяметрам да 30 метраў і вышынёй да двух метраў. Археолагі пры раскопках у такіх курганах выяўляюць рэшткі трун, драўляных вёдраў, гаршкі з ежай, упрыгожанні з бронзы і шкла.

Каля маёй роднай вёскі Піронім за 0,5 км на паўночны захад ад вёскі, на ўскрайку лесу пры былым гасцінцы, маюцца круглыя ў плане курганы вышынёй 0,8-1,5 метра і дыяметрам 8 метраў. Адзін курган знаходзіцца на развілцы злева ад гасцінца і лясной дарогі на былы млын "Бор", і чатыры курганы — справа ад гасцінца. Напэўна, курганоў было больш, але пры будаўніцтве ў часы Вялікага Княства Літоўскага гасцінца Слонім — Усухія (раён татарскіх могілак) — Новіны — Піронім — Харабровічы — Рандзілаўшчына — Явар — Здзенцел частка іх была знішчана. (Назва гасцінца ўзятая з карты 1840 года).

У 2009 годзе я звяртаўся да старшыні Слонімскага райвыканкама з просьбай абазначыць курганы як археалагічныя помнікі раённага значэння і прадухіліць іх разбурэнне. Адказ атрымаў адмоўны. На тэрыторыі раёна ёсць шмат арганізацый, якія маглі б па просьбе райвыканкама абазначыць курганы простай таблічкай з надпісам "Курганныя пахаванні X-XIII стст. Не разбурайце магілы продкаў!" Напрыклад, гэта маглі б зрабіць і дарожныя службы раёна.

Кіраўніцтва Астравецкага райвыканкама, згодна з паведамленнем тэлеканала "Лад", пайшло на большыя выдаткі і ўстанавіла крыжы на курганах. На жаль, напэўна, лёс курганоў будзе такі, як першыя хрысціянскія пахаванні продкаў вёскі Піронім, ад якіх засталася назва ўрочышча Закапліца.

Паважаныя землякі, давайце аберагаць ад разбурэння археалагічныя помнікі нашай даўніны!

Аляксандр МІСЦЮКЕВІЧ
Фота аўтара

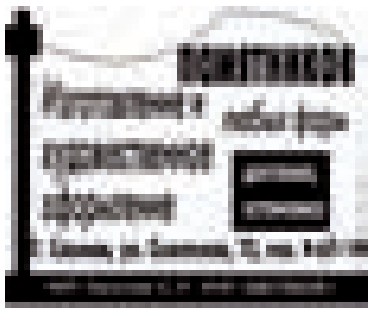

наш сайт www.gs.by

РИТУАЛЬНЫЕ УСЛУГИ

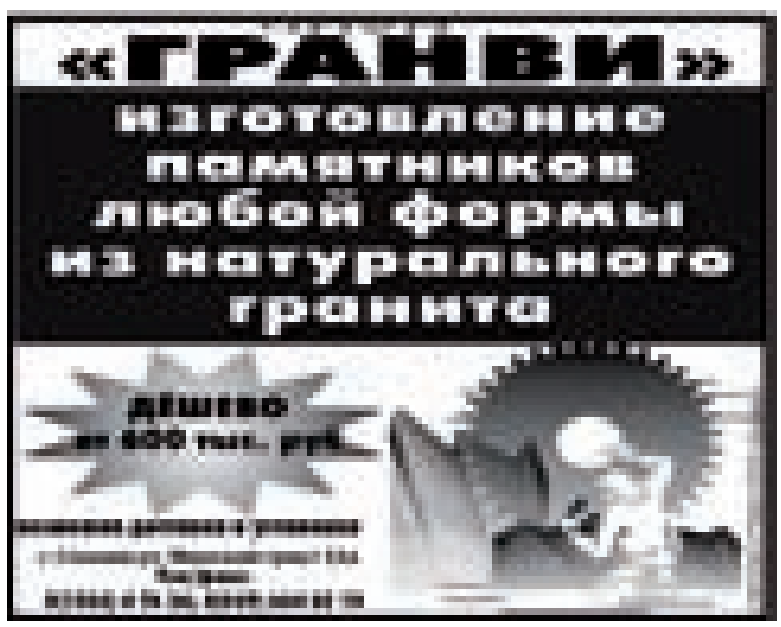

УНП 500211241

Читайте в свежем номере газеты

ПОЗДРАВЛЯЕМ АЛЕКСЕЯ И ИННУ!

СТР. 8

ПОИСК РАБОТЫ, ВАКАНСИИ

требуется

ТРЕБУЮТСЯ порядочные, без в/п каменщики, плотники, штукатуры, для строительства, оплата высокая, своевременная. Тел. 5-15-91 (18.00-22.00), 8-029-974-47-77.

ТРЕБУЕТСЯ честный, добросовестный человек, в возрасте от 18 до 30 лет, для совместной торговли на рынке. Тел. 8-044-799-94-93, 8-01562-50-6-50.

поиск работы

ИЩУ работу: молодая девушка, специалист, с большим опытом (5 лет) в сфере торговли, работа с людьми, дизайном. Все предложения по телефону. Тел. 8-033-624-31-19.

ИЩУ работу по установке дверей, ламинат, ГКЛ, ПВХ, штукатурка, шпатлевка, обои, покраска и т. д. Тел. 8-029-940-46-38.

ИЩУ работу по внутренней отделке помещений. Тел. 8-029-787-65-33 (МТС).

ИЩУ работу водителя кат В, С, Е: без в/п, с опытом работы по РБ, РФ, РП. Тел. 8-029-372-47-27 (Вел).

ИЩУ работу по шлифовке любых деревянных полов. Тел. 8-029-957-04-00.

ИЩУ работу по штукатурным, малярным работам, откосы, обои, опыт работы. Тел. 8-033-622-40-60.

ИЩУ работу по внутренней отделке: шпатлевка, покраска, поклейка обоев, дверные и оконные откосы, кассетоны. Тел. 8-029-910-21-95.

ИЩУ работу по внутренней отделке, штукатурке, шпатлевке, плитке и т.д. Тел. 8-029-966-86-05.

ИЩУ работу по сборке мебели, укладке ламината, установке дверей и другие работы. Тел. 8-029-974-02-49 (Вел).

ТРЕБУЕТСЯ ПРОДАВЕЦ КОМПЬЮТЕРНОЙ И БЫТОВОЙ ТЕХНИКИ.
Обращаться: г. Слоним, ул. Я.Купалы, 5, тел. Вел 693-23-75
УНП 590789529

Филиалу крупной оптовой компании СРОЧНО ТРЕБУЕТСЯ НА РАБОТУ
сотрудники без в/п: оператор ЭВМ, завскладом, торговый предст. по региону. з/п достойная.
Тел. 3-62-85, 3-62-86, 8(025) 6114006.

ЧАСТНОЙ ОРГАНИЗАЦИИ ТРЕБУЕТСЯ
СПЕЦИАЛИСТ ПО ОБСЛУЖИВАНИЮ КОМПЬЮТЕРНОЙ ТЕХНИКИ.
Требования: хорошее владение ПК, ответственность, коммуникабельность.
Справки по тел.: 4-71-93, 5-08-75.

ЧАСТНОЙ ОРГАНИЗАЦИИ
ТРЕБУЮТСЯ: продавец и оператор ЭВМ.
Требования: знание 1С, хорошее владение ПК, ответственность, коммуникабельность.
Справки по тел.: 8044 7345258.

Транспортному частному унитарному предприятию на постоянную работу требуются:
водители автомобилей, категории Е (СЕ), имеющие удостоверение на право осуществления международных перевозок грузов;
Слесарь по ремонту автомобилей: без вредных привычек, с опытом работы с грузовыми автомобилями.
Достойная заработная плата, полный социальный пакет, хорошие условия труда.
Справки по тел.: 4-68-61, 8 029 368 10 66.

Работа по программе "Офис на дому"
Более 20 видов деятельности с полной или частичной занятостью.
Специальных знаний не требуется. Возраст и прописка значения не имеют, консультирование. Для получения пакета подробной информации пришлите заявку с вашим точным адресом, Ф.И.О. (полностью) + конверт. 210023 Витебск, а/я 10"
ИП Колба В.А. УНП 391276617

Рекламное агентство «Корекс»
УНП 590316022
ПРИГЛАШАЕТ НА РАБОТУ ДЕВУШКУ СО ЗНАНИЕМ Photochop CorelDrav
Тел. 8029-9464029, 2-16-93

Стабильной компании (прокладка коммуникаций методом горизонтально-направленного бурения, магистральные трубопроводы, наружные сети водоснабжения и канализации; штат 150 человек, головной офис в г. Минске)
Требуются для работы на объектах по РБ:
ПРОИЗВОДИТЕЛЬ РАБОТ, МАСТЕР на буровую установку ГНБ
ПРОИЗВОДИТЕЛЬ РАБОТ, МАСТЕР наружных сетей ВиК
РАБОЧИЕ В БРИГАДУ БУРОВОГО КОМПЛЕКСА: машинист установки, оператор растворосмесительного узла, водители-монтажники НТП
Требования для ИТР: высшее образование (ВиК, ПГС, горные работы), опыт работы прорабом, мастер от 5 лет, чтение чертежей, работа с нивелиром, знание всей документации.
Требования для рабочих: опыт работы (земляные работы), готовность к командировкам, к ненормированному рабочему дню и работе в выходные дни при необходимости, ответственность за вверенную технику и оборудование.
!ВОЗМОЖНО ПЕРВИЧНОЕ ОБУЧЕНИЕ ТЕХНОЛОГИИ ГОРИЗОНТАЛЬНОГО БУРЕНИЯ!
Стабильная достойная оплата, соц.пакет.
Иногородним предоставляется жилье в Минске.
Тел. ОК в Минске: 8 (017) 293-18-40, м. 8 (029) 660-90-36 Евгения
Сайт компании www.gnb.by Для резюме – personal-gnb@mail.ru

ТРЕБУЮТСЯ ПАРНИ, ДЕВУШКИ ДЛЯ ОРГАНИЗАЦИИ И ПРОВЕДЕНИЯ РАЗВЛЕКАТЕЛЬНЫХ МЕРОПРИЯТИЙ ДЛЯ ДЕТЕЙ.
Требования: возраст от 18 до 30 лет, ответственность, коммуникабельность, творческий подход к общению с детьми.
Тел. 8 (029) 151 45 28.

СРОЧНО ТРЕБУЕТСЯ ПАРИКМАХЕР МАСТЕР-УНИВЕРСАЛ.
ТЕЛ. 8-029-64-2-09-21.

Строительной компании для работы в г. Любань, Пинск, Ивацевичи
ТРЕБУЕТСЯ МАСТЕР общестроительных работ.
Заработная плата сдельная от 1500 000 рублей, командировочные и проживание бесплатно.
Тел. для справок: (8017) 212-65-52, (8029) 165-11-10 (Велком).

В КАФЕ ТРЕБУЕТСЯ ШЕФ-ПОВАР
Зарплата 1500000 рублей
Опыт работы, пользователь ПК, профильное образование
Резюме по эл. почте: veres _ grodno@tut.by
Тел.: 7081428

Крупный международный перевозчик (г. Минск)
ПРИГЛАШАЕТ ВОДИТЕЛЕЙ
из разных регионов РБ для работы на международных грузоперевозках (основные направления: страны Зап. Европы – СНГ.
- Опыт работы по кат. "Е" от 1 года обязателен
- Работа на новых автомобилях!!! (Renault, Scania, Volvo)
- более 100 машин EURO 3,4,5, тенты и рефрижераторы;
- Шенгенские визы и мед.страховки водителям за счет предприятия.
- Высокая оплата труда, соц. пакет
- Работа без простоев:
- Своя ремонтная база;

www.autopromsnab.com
Контактные телефоны: (017) 2944139, +375297038711 с 9.00 до 18.00
СП «АВТОПРОМСНАБ-СПЕДИШИН» ООО УНП 101544137 Лиц. № 02190/0504617, 30.01.09/23.01.14

Строительной организации ООО «Белбытстрой»
УНП 101394944
НА ПОСТОЯННУЮ РАБОТУ ТРЕБУЮТСЯ:
- КРОВЕЛЬЩИКИ
- КАМЕНЩИКИ
- МОНТАЖНИКИ МЕТАЛЛОКОНСТРУКЦИЙ

Тел.: 8-029-332-67-53.

Предприятию ООО «Зодчий»
УНП 500449116
НА РАБОТУ ТРЕБУЮТСЯ:
- машинист экскаватора
- водитель погрузчика
- машинист крана автомобильного
- каменщики

Звонить по телефонам: 2-49-72, 4-46-25
- Электромонтер по ОПС

Звонить по телефону 8-029-787-35-44.

ПРЕДПРИЯТИЮ ТРЕБУЮТСЯ
ВАЛЬЩИКИ ЛЕСА, ЛЕСОРУБЫ.
Тел. 8-029-624-61-49.
УНП 290307482

СООО «Спулнит»
УНП 590721198
ПРИНИМАЕТ НА РАБОТУ ЛИЦ МУЖСКОГО ПОЛА В КАЧЕСТВЕ МАШИНИСТА ЛИНИИ ПО ИЗГОТОВЛЕНИЮ ВТУЛОК БУМАЖНЫХ.
Производство размещается на территории Слонимского авторемонтного завода. Обучение специальности будет проходить на базе предприятия.
Обращаться по телефону: 8-029-311-56-52.

ОРГАНИЗАЦИИ ТРЕБУЮТСЯ
водители автомобилей МАЗ, трактористы, электрогазосварщики и слесари по ремонту оборудования.
Тел. (01564) 39-2-97, (029) 679-23-45 (Velcom).

ПРЕДПРИЯТИЮ ТРЕБУЮТСЯ СРОЧНО:
ПРОДАВЕЦ (для выездной торговли).
КОНТРОЛЕР на контрольно-пропускном пункте (мужчина, имеющий опыт организации гражданской обороны и владеющий навыками работы на ПК).
Справки по телефону: 4-75-01, 8-029-105-90-48.
УНП 590085936

Требуются курьеры для работы в г. Слоним.
Возраст: от 17 до 35 лет.
График работы: свободный.
Зарплата сдельная, от 50000 руб./день.
Телефон и проезд оплачиваются.
Тел.: 8(033) 665-44-44 (МТС)

УДП «Слонимский винодельческий завод»
УНП 500041379
в магазин «Бутербродная», расположенный на привокзальной площади, требуются:
ПРОДАВЕЦ
4-5 разряда – 1 человек
Заработная плата от 500000 рублей и выше.
Требования: исполнительность и аккуратность в работе, для продавцов – торговое образование и желательно опыт работы.
Обращаться в отдел кадров предприятия, тел.: 2-10-16, 80293077087, Велком, звонить с 8.00 до 17.00 в рабочие дни.

РЕДАКЦИЯ ГАЗЕТЫ «Газета Слонимская»
приглашает к сотрудничеству молодых людей в качестве репортёров
Требования: юноши и девушки до 30 лет, с высшим образованием (можно студенты вуза), оперативные, трудолюбивые, коммуникабельные, с активной жизненной позицией и интересующиеся жизнью Слонимщины.
Звоните в рабочие дни с 10.00 до 17.00 по телефонам: 5-09-31, 4-79-34, 625-24-12 (Velcom)

В ЧУП «Суринка мебель»
УНП 590789544
требуется швея по пошиву мягкой мебели
Подробности по телефону 79-4-19.
Вел. 8-029-652-74-38

В МАГАЗИН ТРЕБУЕТСЯ БУХГАЛТЕР на 0,25 ставки.
Тел. 78-37-155 МТС, с 18.00 до 20.00

Проект "Деловая инициатива" предлагает антикризисную программу "Офис на дому".
Более 20 видов деятельности.
Заработок от 600 000 до 1 200 000 бел. руб.
Специальных знаний не требуется. Возраст и прописка значения не имеют. Помощь. Обучение.
Для получения подробной информации пришлите ФИО (полностью), точный адрес+конверт а/я255, 220107 г. Минск
ИП Криштопова М.А.УНП 590943509

СТО ТРЕБУЕТСЯ автослесарь-моторист по ремонту легковых автомобилей
СТАЖ РАБОТЫ ОБЯЗАТЕЛЕН
Тел.: 8029-622-18-08, 191-47-13
Velcom, 8029-268-09-54 МТС
УНП 590789373

Наш адрес в Интернете www.gs.by

НА ГРОДНЕНЩИНЕ ПРЕСТУПНОСТЬ СНИЖАЕТСЯ

Недавно состоялось расширенное заседание прокуратуры области, на котором подвели итоги деятельности правоохранительных органов по борьбе с преступностью в прошедшем году. С докладом выступил прокурор области Виктор Морозов. Он привел следующие цифры.

Число зарегистрированных преступлений всех видов составило 12208 (13644 в 2009 году), что на 10,5% меньше.

Число тяжких и особо тяжких сократилось с 1263 до 1130, убийств — с 62 до 48, тяжких телесных повреждений — со 143 до 101, разбоев — с 63 до 41, грабежей — с 440 до 342, хулиганств — с 658 до 448.

Наша область единственная в республике, где раскрыты все умышленные убийства. Уровень преступности на Гродненщине самый низкий по республике.

Значительное сокращение числа совершенных преступлений отмечается в Ленинском, Октябрьском, Волковысском районах. Несмотря на значительное сокращение количества краж (с 6068 до 5050), по-прежнему значительное их число регистрируется в Гродно — 1806, или 35,8% от всех учетных. Каждая девятая кража в области связана с хищением имущества из автотранспорта, подавляющее их большинство (83,6%) совершено из личного транспорта, находящегося на неохраняемых дворовых территориях.

Большинство угонов и краж автотранспортных средств (69,0%) также совершено с дворовых территорий жилых микрорайонов. Налицо проблема хранения личного транспорта в связи с бурным ростом его количества.

Произошло существенное увеличение зарегистрированных преступлений, связанных с изготовлением и распространением порнографических материалов и предметов порнографического характера — с 20 в 2009-м до 56 в 2010 году, что составило 25,6% от всех преступлений данного вида и является самым высоким по республике.

С 4156 до 4331 возросло число преступлений, совершенных ранее судимыми. Данной категорией совершена половина убийств и грабежей, почти половина тяжких телесных повреждений, больше половины раскрытых краж и абсолютное большинство разбойных нападений.

В области отмечен рост преступлений коррупционной направленности, в основном за счет двух видов: служебный подлог (+ 64 преступления) и злоупотребление властью либо служебными полномочиями (+ 23). По всем иным составам отмечено снижение: взятки — со 171 до 150, хищения путем злоупотребления служебными полномочиями — со 100 до 91, превышение служебных полномочий — с 10 до 6. По коррупционным делам причиненный материальный ущерб составил 3 млрд. 824 млн. рублей, из которых 2 млрд. 909 млн. (76%) возмещено путем наложения ареста на имущество обвиняемых.

За 2010 год прокурорами санкционировано заключение под стражу 1781 из числа подозреваемых и обвиняемых, что на 165 (10,2%) больше. В то же время с 48 до 34 сократилось применение такой меры пресечения, как домашний арест, и только к 6 лицам применялся залог.

Значительно активизировалась надзорная работа прокуратуры по профилактике правонарушений и борьбе с пьянством. По результатам проведенных проверок 470 виновных лиц привлечены к дисциплинарной ответственности (56 освобождены от должности), 38 привлечены к административной ответственности, расследовано и направлено в суд два уголовных дела. Результатом усилий явилось сокращение «пьяной» преступности на 2,6% впервые за последние годы.

В органы прокуратуры поступило 8264 (6355) письменных обращений граждан и юридических лиц. Разрешено 5385 (65,1%) от всех поступивших. 831 (21,5%) обращение граждан и 1210 (78,4%) обращений юридических лиц признаны обоснованными. По результатам внесено 566 актов прокурорского реагирования. В интересах граждан в суд предъявлено 30 исков, в интересах субъектов хозяйствования — 1141.

По результатам проведенных проверок соблюдения законодательства о сохранности и рациональном использовании топливно-энергетических и материальных ресурсов по требованию прокуроров привлечено 236 человек к дисциплинарной ответственности, 638 физических лиц — к материальной ответственности на сумму 152 миллиона рублей, юридических лиц — на сумму свыше 2 миллиардов рублей.

Константин СТАНКЕВИЧ

В НАЁМ

сниму

ГАРАЖ, в р-не общежития мед. училища, около р. Щары, срочно. Тел. 5-06-04, 8-029-134-41-89.

ДОМ, временно, с последующим выкупом. Тел. 8-029-618-89-71.

КВАРТИРУ или комнату на длительный срок снимет молодой специалист без вредных привычек. Тел. 4-16-39, 8-029-267-32-80 (МТС).

КВАРТИРУ, в р-не ул. Ершова, Тополевая, снимет молодая семья. Тел. 8-029-268-74-14.

КВАРТИРУ 1-2-комн., на длительный срок. Тел. 8-029-286-24-40.

КВАРТИРУ, дом, на длительный срок, с мебелью, по договору, дорого. Тел. 8-029-343-42-12.

КОМНАТУ, на ул. Чкалова, Советская, Шоссейная, можно в частном доме. Тел. 8-044-726-98-91 (18.00-21.00)

КВАРТИРУ на длительный срок, в р-не ул. Скорины, Независимости, Брестская, снимет семья из трех человек, оплату гарантируем. Тел. 8-029-788-95-06, 8-029-336-19-45.

КВАРТИРУ 1-2-комн. Тел. 8-044-730-01-98 (Вел), 4-15-08.

КВАРТИРУ 1-2-комн., снимут 2 девушки, порядок и своевременную оплату гарантируем. Тел. 8-033-687-48-33.

КВАРТИРУ 2-3-комн., в р-не Энки, снимет молодая семья на длительный срок, порядок и своевременную оплату гарантируем. Тел. 8-044-730-30-32 (Вел), 8-029-783-70-12 (МТС).

КВАРТИРУ 1-2-3-комн., на длительный срок. Тел. 8-029-909-21-77 (Вел), 8-033-325-10-71 (МТС).

КВАРТИРУ, дом или полдома снимет молодая семья, порядок и оплату гарантируем. Тел. 8-029-202-07-65 (МТС).

КВАРТИРУ на длительный срок, дорого. Тел. 8-044-750-50-77 (Вел), 8-029-288-99-44 (МТС).

КВАРТИРУ 1-комн. снимет молодая пара, порядок и своевременную оплату гарантируем. Тел. 8-033-686-24-49, 8-033-312-14-66.

КВАРТИРУ 1-2-комн. или полдома, частично с мебелью, на длительный срок, порядок и своевременную оплату гарантирую. Тел. 8-029-889-20-15.

сдаю

КИОСК торговый, на ост. пункте м-н «Дружба», 9,75 м², охранная сигнализация, свет, торговое оборудование, или продам. Тел. 8-029-371-00-95.

КВАРТИРУ 2-комн., на длительный срок. Тел. 8-025-932-61-06.

КВАРТИРУ 2-комн., в центре города, на длительный срок. Тел. 8-029-781-59-76 (после 19.00).

КВАРТИРУ 2-комн., на ул. Брестская. Тел. 3-61-97, 8-033-688-81-28.

КВАРТИРУ 2-комн.. со всеми удобствами, в центре города, на 6 месяцев. Тел. 8-029-587-90-30, 8-029-163-96-69 (Ирина).

gs.by

СДАЮ 2-КОМНАТНУЮ КВАРТИРУ НА СУТКИ И БОЛЕЕ
Всё необходимое для отдыха и проживания, кабельное TV, рядом автостоянка, квитанция об оплате
8-029-109-04-19
ИП Еремейчик Т.В. УНП 590749853

СДАЕТСЯ 3-КОМНАТНАЯ КВАРТИРА НА СУТКИ И БОЛЕЕ
Все удобства кабельное ТВ рядом охраняемая автостоянка квитанции об оплате
СКИДКИ ОТ СРОКА ПРОЖИВАНИЯ
Тел.: 8-029-327-56-11, 8-029-952-52-86, 8-033-655-20-54
ИП Парфенчик Е.С. УНП 590095754

Сдаю квартиру на ул. Брестская на сутки и более
Все для проживания и отдыха, кабельное ТВ, квитанция об оплате, рядом автостоянка.
Тел. 8-033-621-23-63
УНП 590827786, ИП Томильчик С.Н.

СДАЕТСЯ 2- И 3-КОМН. КВАРТИРА НА СУТКИ И БОЛЕЕ
Со всеми удобствами кабельное ТВ квитанции об оплате, Гибкая система скидок. Возможен безналичный расчёт.
Тел.: 960-59-55 (Vel), 587-71-32 (МТС), 583-73-91 (МТС)
ИП Остапенко С.В. УНП 590857539

СДАЮ КВАРТИРУ НА СУТКИ И БОЛЕЕ
на Энке, со всеми удобствами, квитанция об оплате.
8-033-624-44-30
ИП Сенько О.В.

Сдаю 3-комнатную квартиру на сутки и более. Рядом автостоянка, бар, магазин, кабельное ТВ
Тел. 8(029) 6440-600, 8(029)-1-45-25-79.
ИП Табако Н.Н., УНП 590314747.

СДАЕТСЯ 2-КОМНАТНАЯ КВАРТИРА НА СУТКИ И БОЛЕЕ
Все удобства металлическая дверь окна ПВХ кабельное ТВ квитанция об оплате
Тел.: 8-029-10-80-387
ИП Михайлова Т.Б. УНП 590856930

СДАЮ КВАРТИРУ НА СУТКИ
со всеми удобствами кабельное ТВ квитанция об оплате
Тел.: 8-029-992-35-99 vel.
ИП Захарова В.И. УНП 590543963

АРОЧНЫЙ СКЛАД В АРЕНДУ НА ДЛИТЕЛЬНЫЙ СРОК.
Площадь – 500 м², освещение, охранная сигнализация, бетонный пол, удобный подъезд, закрытая территория.
Для хранения, организации оптовой и розничной торговли, производства.
Тел. 4-72-37, 8 (029) 625-21-06.

СДАЮ КВАРТИРУ на сутки и более

со всеми удобствами, квитанция об оплате.
Тел. 8-029-647-14-86, 8-029-675-95-96
УНП 590879073 ИП Талерчик И.А.

СДАЮ КВАРТИРУ НА СУТКИ, ЧАСЫ, МИНУТКИ.
Хорошие условия, удобное месторасположение. Все для Вас!
Тел.: 8029-663-65-03.
ИП Евсейчик Н.В., УНП 590315041

СДАЮ 3-комн. и 1-комн. квартиры
На сутки и более
Все для комфортного проживания и отдыха, квитанция об оплате, скидки от срока проживания
Тел.: 8-029-689-59-84, 8-029-635-82-18.
ИП Чиркова О.М., УНП 590942173

СДАЮ КВАРТИРУ НА СУТКИ И БОЛЕЕ НА ЭНКЕ СО ВСЕМИ УДОБСТВАМИ, КВИТАНЦИЯ ОБ ОПЛАТЕ
ТЕЛ. 8-033-624-44-30 (МТС)
ИП Сенько О.В., УНП 590088710

Сдаю квартиру на сутки
2-комн., все удобства, квитанция об оплате, кабельное ТВ
Тел. 8-029-326-20-56 VEL
8-029-882-84-87 МТС
ИП Панфилович А.С. УНП 500005257

СДАЮ КВАРТИРУ НА СУТКИ
на ул. Тополевая, кабельное ТВ, новая мебель, со всеми удобствами, квитанция об оплате
Тел.: 4-48-32, 8(029) 108-87-09, 8(029) 618-87-96.
ИП Макарова В.В., УНП 590314589

ИП Семко Ю.В. УНП 590857753

СДАЮ 1-КОМНАТНУЮ КВАРТИРУ НА СУТКИ И БОЛЕЕ.
Все удобства, кабельное ТВ, квитанции, скидки от срока проживания.
Velcom 8029-904-11-01, МТС 8029-882-44-99.
ИП Цыпурко М.Л., УНП 590314535

Сдаю дом на сутки и более
ВСЕ УДОБСТВА ДЛЯ ОТДЫХА И ПРОЖИВАНИЯ
Тел. 8029-969-88-77
ИП Русак В.М., УНП 590314364

УСПАМІНЫ

СА СЛОНІМСКІХ СЯСЦЁР-НЕПАКАЛЯНАК

Да мяне звярнулася даўняя мяшчанка Слоніма са сваімі ўспамінамі, запісанымі алоўкам на пажоўклых лістках старога сшытка. Прачытаўшы, зразумела, што гэта сэрца немаладога чалавека звяртаецца да нас, да тых, хто ходзіць маліцца ў нашы старыя касцёлы, хто вучыцца ў школе, каму дарагая гісторыя нашага горада. Асоба гэта — Леакадзія Варанко. Вось што яна піша.

Леакадзія Варанко і Зоф'я Бранцэвіч

ШЧАСЛІВЫЯ ДЗІЦЯЧЫЯ ГАДЫ

Нарадзілася я ў Слоніме ў 1919 годзе ў вялікай сям'і, нас было шасцёра. Бацька працаваў на зямлі, бо мелі гаспадарку — каня, каровы, авечкі. Працы было многа! На восьмым годзе жыцця пачала хадзіць у школу — кляштар непакалянак. Кляштар пры Касцёле Беззаганнага зачацця Прасвятой Панны Марыі. Аб вучобе ў кляштары засталіся самыя прыемныя ўспаміны. Пасярэдзіне падворка ў форме квадрата, акружанага сценамі кляштара, стаяла фігура Маці Божай, а вакол — многа ружаў. Мы мелі вялікую гімнастычную залу, там адбываліся і тэатральныя паказы.

У калідоры на сцяне знаходзіўся вялікі крыж, перад якім мы маліліся, ідучы на заняткі. Вучылі нас сёстры-непакалянкі. Сёстры мелі вышэйшую адукацыю. Вучылі рэлігіі, добрым паводзінам. Да касцёла на Імшу Святую ішлі парамі і сядалі на лаўкі, спецыяльна для нас падпісаныя. У старэйшых класах мы ўжо мелі права спяваць у хоры. У той час мы спявалі на лаціне!

Вучыліся ўсе дзяўчынкі — і каталічкі, і праваслаўныя, і татаркі. Паходзілі яны як са Слоніма, так і з навакольных вёсак — Чамяроў, Азгінавічаў, Жыровічаў, Плаўскіх, і нават з далёкай Польшчы былі паненкі. Для іх пры кляштары працаваў інтэрнат. Сёстры-настаўніцы былі добрыя і працавітыя, шчыра аддавалі нам свае веды.

Сястра Моніка Саподзька была кіраўнічкай школы, выкладала гісторыю. Сястра Натанэла вучыла рэлігіі, сястра Тадэа была настаяцельніцай, сястра Тэрэзіта вяла агарод. Ужо з 4-га класа мы вучылі французскую і нямецкую мовы ў сястры Клатыльды.

Былі і настаўнікі свецкія. Прыемна ўспамінаю экскурсіі на возера Свіцязь, у Навагрудак. Прымалі ўдзел у насыпанні кургана Адама Міцкевіча. Усё засталося ў памяці.

Дарагія нашы сёстры-непакалянкі вучылі нас на добрых працаўніц у сваёй прафесіі, на добрых жонак і матак. Мала нас ужо засталося ў Слоніме — гэта Ніна Лукашэйка, Вольга Данілюк, Зоф'я Бранцэвіч, Уладзя Сяменік, а таксама сланімчанка Рэгіна Камінская, якая жыве ў Польшчы. Не так даўно адышлі з гэтага свету Міхаліна Шмідт (Рачыц), Канстанцыя Надзіеўская (Гаркавая), Станіслава Гаркавая (Сядлецкая).

З вялікай прыемнасцю ўспамінаю гэтыя шчаслівыя гады нашай маладосці, якія вельмі хутка праляцелі. Дзякую за ўвагу...

Прачытаўшы гэтыя лісткі, я падумала, што не павінна змарнець памяць як пра аўтара гэтых запісак, так і пра людзей, якіх яна ўспамінае. Выхаванкі кляштару ўсе былі людзьмі дастойнымі, працавітымі, многа было таленавітых. Я з радасцю апрацавала гэты ліст, бо і мая ўся сям'я звязана з гэтым самым аб'яднаннем сясцёр непакалянак. Мая мама і дзве яе сястры — Эва, Мар'я, Станіслава Лойка выхаваліся ў кляштары, мая другая мама і яе сёстры — Канстанцыя, Юзэфа, Мар'яна Надзіеўскія, дачка маёй бабулі Тамара Данік, мая цёця Надзея Данік, мая першая настаўніца Вольга Марозка (Пекелко), мама маёй прыяцельніцы Тамара Шэгідзевіч — усе выйшлі са сценаў кляштара і навучаліся ў сясцёр-непакалянак.

У 1944 годзе я прыйшла да касцёла, дзе пасля вайны яшчэ знаходзіліся сёстры, тады я адчула азы рэлігіі і прыняла першае прычасце. Потым былі для рэлігіі неспрыяльныя савецкія часы, але і гэта мы перажылі.

Як прадаўжэнне гэтага працэсу, пачатага ў 1907 годзе праз Марцаліну Дароўскую, зноў вярнуліся непакалянкі ў Слонім. Прыпамінаю, як з адной з пілігрымак у 1993 годзе прыехаў былы слонімец Ольгерд Енджэйчык, пісьменнік, са слязьмі кінуўся да сясцёр са словамі: "Непакалянкі". Потым стаў на калені перад алтаром з удзячнай малітвай. Колькі дзяцей і моладзі тулілася ў касцёле ў гэты час вакол сясцёр Гелемы, Эльжбеты, Мальвіны, потым іх змянілі сёстры Рэната і Тарсыля.

У Шыманове на сцяне знаходзіцца крыж, які ў 1947 годзе сёстры змаглі вывезці са Слоніма, той самы крыж, перад якім маліліся першыя вучаніцы кляштара.

Аднойчы, знаходзячыся на пілігрымцы, я папрасіла сястру падвесці нас да гэтага крыжа. Побач мы ўбачылі таблічку, дзе залатымі літарамі па-ангельску і па-габрэйску напісаны тэксты. Сястра нам так растлумачыла з'яўленне гэтай таблічкі: у гады вайны сястра Эва, як доктар, прыняла роды ў жанчыны-яўрэйкі, а ксёндз Адам Штарк, спавіўшы дзіця, на ровары адвёз у адну сям'ю. Сталася так, што праз чатыры гады дзядзька гэтага дзіцяці змог прыехаць у Слонім з ЗША і забраць хлопчыка. А ўжо ў нашы часы дарослы грамадзянін ЗША прыехаў у кляштар непакалянак, прыехаў да тых людзей, якія некалі выратавалі яму жыццё. Ён прывёз мноства здымкаў і сказаў, што гэта яго радня, якая нарадзілася і жыве, дзякуючы слонімскім людзям. Сёстры Эва і Марта благаслаўлёны ў 1999 годзе праз Яна Паўла II, знайшлі вечны супакой на Пятралевіцкай гары ў Слоніме. Яны прызнаны грамадзянамі свету.

Ах, як сёння не хапае гэтых блакітна-белых постацяў у сценах нашага касцёла, дзе ўсё прасякнута духам мінулага.

Успаміны Леакадзіі Варанко апрацавала Алена ПЕТРАКОВА

НОВОСТИ

ПРЕЗЕНТОВАЛИ «ЦЫГАН» В ОШМЯНАХ

В Ошмянах состоялась премьера документального фильма "Цыгане", созданного на минской видеостудии "Брент-стар" режиссером Михаилом Милашевским.

Эта 39-минутная лента снималась в Гродно, Воложине (Минская область) на месте бывшего Колдычевского лагеря смерти (Барановичский район Брестской области), Ошмянах и Минске.

В фильме представлена жизнь цыганской диаспоры Беларуси, которая, по оценке ее лидеров, насчитывает около 58 тысяч человек.

В интервью БелаПАН Милашевский отметил, что более чем за 600 лет проживания на земле Беларуси цыгане стали частью белорусской нации. Вместе с тем белорусские цыгане испытывают трудности, характерные для этого этноса (низкий уровень образования, безработица, ранние браки и преступность). Однако там, где местные власти помогают цыганам интегрироваться в жизнь общества, таких проблем становится меньше, сказал Милашевский. Так, продолжил он, в Ошмянах трудоустроены около 50 цыган — половина трудоспособного населения местной общины. Кроме того, при районном Доме культуры действует народный цыганский ансамбль "Джана Рома" (художественный руководитель Мария Воронович). Власти района оказали большую помощь цыганской общине в решении жилищного вопроса.

БелаПАН

КРИМИНАЛ

УНИЧТОЖЕНА САМОГОННАЯ ФАБРИКА

В деревне Алексичи Зельвенского района в один из домов зашел участковый инспектор милиции местного РОВД. Проживает там 45-летний неработающий мужчина.

При осмотре жилища офицер обнаружил самогонный аппарат, 110 литров самогона и 1500 литров браги.

Как сообщает сайт Министерства МВД РБ, аппарат и напитки были уничтожены.

Сергей ЧИГРИН

ГРУЗОВЫЕ И ПАССАЖИРСКИЕ ПЕРЕВОЗКИ

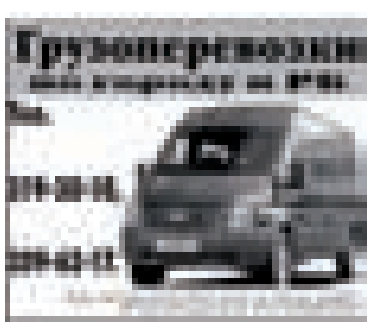

ПРОИСШЕСТВИЕ

ЗАНЕСЛО «АУДИ»

В деревне Ляховичи Зельвенского района занесло «Ауди». Молодой водитель хотел объехать собаку, которая внезапно выбежала на проезжую часть.

Потерявшая управление машина выехала на встречную полосу движения и на левой обочине врезалась в столб.

После этого «Ауди» развернуло, и она правой стороной травмировала женщину, которую отбросило на заборное ограждение.

Оказалось, что на задней оси автомобиля была установлена летняя резина, а протектор правого заднего колеса полностью изношен. Об этом корреспонденту «ГС» сообщили в Госавтоинспекции Гродненской области.

Сергей ЧИГРИН

В МИНУВШИЕ ВЫХОДНЫЕ В БЕЛАРУСИ 18 ЧЕЛОВЕК ПОГИБЛИ В ДТП

В Гродненском районе столкнулись машины, которыми управляли женщины. 12 февраля 23-летняя водитель "Ситроена-С5", двигаясь по автодороге Гродно — Привалка, не справилась с управлением, в результате чего машина выехала на встречную полосу и врезалась в "Рено-Сценик".

За рулем последней находилась 29-летняя женщина. Водитель "Ситроена" и ее пассажиры, супруги, погибли, а находившиеся в "Рено" 32-летний муж водителя и ее пятилетний сын помещены в больницу. Все — жители Гродно.

13 февраля вблизи деревни Жирмуны Вороновского района Гродненской области 22-летний водитель, управляя автомашиной "Фиат", на автодороге граница Литвы — Лида — Слоним — Бытень наехал на двигавшуюся в попутном направлении по краю проезжей части без световозвращающих элементов 17-летнюю девушку, которая погибла. Оба — жители Лиды.

Стоит отметить, что за 11-13 февраля в Беларуси зарегистрировано 1358 дорожно-транспортных происшествий с материальным ущербом. Случилось 60 ДТП, в которых 18 человек погибли и 65 — получили ранения. За управление транспортным средством в состоянии алкогольного опьянения задержаны 405 водителей.

БелаПАН

ГЛЫБІНКА

НЕ ЎРАТАВАЛІ ЯТВЕЗЬ АД ЗГУБЫ

МАЛЮНАК ЯЎГЕНА ІВАНОВА

Ах, якая гэта была вёска! Каля ста двароў налічвалася ў Ятвезі, у сем'ях па трое-чацвёра дзяцей, а то і больш. На вуліцах звінелі іхнія галасы, тут нават школа свая была. А якія ладзілі вяселлі з народнымі абрадамі ды песнямі пад гармонік, скрыпку, бубен. Хоць гэтая вёска ніколі не была цэнтрам калгаса, але і тут вырашылі пабудаваць клуб і бібліятэку: і сталыя, і маладыя цягнуліся да культуры. Тут ладзілі канцэрты аматары мастацкай самадзейнасці, радавалі не толькі мясцовы люд, а і жыхароў навакольных вёсак.

Праз некаторы час непадалёку ад вёскі пабудавалі новую прыгожую школу, якая стала сярэдняй і называлася Жыбартоўскай па назве недалёкіх Жыбартоў. Сюды хадзілі вучыцца дзеці з Ятвезі, Агароднікаў, Русакоў, Разважы, Стралы, Алёхнавічаў, Нямковічаў.

Я некалі была ў Ятвезі, мела там сяброўак. Памятаю прыгожыя дамы ў засені садоў, чыстыя вуліцы, кветнікі. Як жа была здзіўлена і ўражана да глыбіні душы тым, што ўбачыла ў гэтай вёсцы цяпер. Сумам і запусценнем веяла ад паваленых платоў, здзічэлых садоў, закінутых, замеценых снегам хат, дзе ўжо даўно ніхто не паліў у печы, не пратопткаў сцяжынкі да калодзежа і хлявоў. Толькі вокны, наглуха завешаныя і сярод белага дня, нібы бяльмом зацягнутыя вачніцы, цьмяна пазіралі на наваколле. Па іх, нібы слёзы, сцякалі мокрыя ў гэты адліжны дзень сняжынкі.

Вяскоўцы расказалі, што школу ўжо даўно зачынілі і нават разабралі ды бярвенне звезлі, каб не валялася. І я ўбачыла тое некалі вясёлае, а цяпер вельмі самотнае месца. У высокіх таполях, якімі па перыметру быў абсаджаны школьны двор і якія захаваліся цяпер, гаспадарыў вецер. Па дрэвах здзічэлага, нікому не патрэбнага саду скакалі птушкі. І такая густая, удушлівая цішыня, як на могілках... Няцяжка зразумець, што горкая доля наканавана ўсім суседнім вёскам, калі зачынілі і разабралі школу. А дзетак, якія крыху ёсць у гэтай мясцовасці, падвозяць у адну з дзятлаўскіх школ на аўтобусе. Толькі ідзе ён надта рана, а некаторыя шкадуюць будзіць сваіх сыноў і дачок, таму стараюцца па чарзе вазіць іх самі.

Ятвезь, магчыма, вымерла б зусім, як вымерлі дзясяткі і сотні беларускіх вёсак, каб не блізкае суседства з райцэнтрам. А так у некаторых хатах цепліцца жыццё. Хаты, дзе жывуць малодшыя людзі, можна пазнаць беспамылкова: яны пафарбаваны ў светлы колер, ля іх добрыя платы, дагледжаныя сядзібы. І амаль усе гаспадары працуюць у Дзятлаве: хто будаўнікам, хто прыбіральшчыцай. Зарабляюць няшмат, але і гэтым вельмі даражаць. Бо дзе тую работу цяпер знойдзеш? Некаторыя спрабуюць займацца фермерствам. У калгас не хочуць, бо якая там плата. Калгас цяпер — самы крайні выпадак.

Некалі мясцовая гаспадарка называлася "Зара". Гэта яшчэ калі вёска жыла паўнакроўным жыццём. Потым яе аб'ядналі з другой, якая называлася "Багатая ніва". Гучная назва, што і казаць. Толькі нягледзячы на "багацце", неўзабаве, як кажуць, і ніва загадала доўга жыць. Цяпер калгас "Русь-Агра" і кантора яго знаходзяцца амаль за дзесяць кіламетраў ад Ятвезі. Калі хочаш ехаць у цэнтр — у вёску Раклевічы на працу, бо там майстэрні, то аўтобус і завязе, і назад прывязе. Але ахвотных мала.

Вельмі самотна, каб не сказаць больш, выглядае цяпер ятвезскі, так бы мовіць, ачаг культуры. Ды гэта і не ачаг ужо, а адны ўспаміны, бо яму вынеслі прысуд: разабраць. А які яшчэ дабротны будынак! Яго пабудавалі ў пачатку 60-х гадоў. Мясцовыя майстры пастараліся на славу: бярвенні ледзь не габлявалі, і таму сцены роўныя, вугал зроблены па-майстэрску, людзі казалі, такі вугал называецца нямецкім. Можа, і шчаслівыя тыя ўмелыя будаўнікі, што не дажылі да сённяшняга дзікунства, бо душа разарвалася б ад таго, што ўбачылі б. Вагонку, якой абшыты клуб і бібліятэка, не адрывалі па-гаспадарску, каб выкарыстаць для чаго іншага (яшчэ ж дабротная!), а паламалі так, нібы кралі і спяшаліся, каб ніхто не бачыў. І ўсярэдзіне ўсё развалена, разгромлена, паламана. Як перад канцом свету.

Плакаць хацелася, калі ўбачыла на падлозе зваленыя ў кучу грампласцінкі. А якія на іх музычныя творы! Бетховен, Чайкоўскі, Моцарт, "На канцэртах Уладзіміра Высоцкага" (датавана 1975 годам) і шмат чаго яшчэ. Разаб'ецца, змарнуецца. Нібыта нічога нам ужо і не патрэбна. Ды так яно, прынамсі, і ёсць. Па радыё ці тэлевізары паслухаем, як сучасныя "зоркі эстрады" праспяваюць "хіты" накшталт «Я ромашка, у меня полосатая тельняшка» (уражаннем ад гэтага «шэдэўра» нядаўна падзяліўся на старонках «Народнай волі» адзін з чытачоў).

Не патрэбны ні культура, ні мова, ні спадчына. Размовы пра гэта калі і вядуцца, то пустыя, не падмацаваныя справамі...

З Ятвезі выйшла нямала цудоўных людзей. Гэта ўдзельнікі Вялікай Айчыннай вайны Іван Трайнель, Сцяпан Валанцэвіч, Іосіф Стракоўскі, Мікалай Сурма і многія іншыя. Франц Кліз першы з вёскі атрымаў вышэйшую адукацыю: скончыў Вільнюскі ўніверсітэт. Ён праклаў дарогу сваім маладым землякам, для якіх потым вучыцца ў ВНУ стала звычайнай з'явай.

Жыхары Ятвезі, пайшоўшы на пенсію, бывае, з горада вяртаюцца ў старыя бацькоўскія хаты, каб трымаць хоць маленькую гаспадарку ды дапамагаць дзецям. Як, напрыклад, Уладзімір Багдзель, які некалі працаваў загадчыкам мясцовага клуба і які са слязамі на вачах расказваў мне, сустрэўшы ў Дзятлаве, што з гэтым клубам сталася.

Усе яны — Трайнялі, Свібы, Латушкі, Стракоўскія і іншыя — не нажылі вялікага багацця, ды не пасаромелі гонар сваёй вёскі. Сваёй краіны. Балюча і крыўдна ім цяпер дажываць век у самоце, у пусцеючай вёсцы, дзе магазін працуе праз дзень, а неўзабаве, бядуюць, і зусім закрыецца.

Кожнага, хто ўязджае ў Ятвезь, сустракаюць два крыжы і помнічак-абярэг. Усё ўпрыгожана штучнымі кветкамі, як след дагледжана. І помнічак-абярэг з распяццем Ісуса Хрыста таксама. Ён тут пастаўлены ў 1906 годзе дзеля таго, каб захаваць вёску, засцерагчы ад усякага ліха. Не ўбераглася Ятвезь ад згубы. Нягледзячы на тое, што і ад райцэнтра блізка, і асфальтаваная дарога ля яе прабягае, і газаправод праходзіць.

Вымірае Ятвезь. Хоць не так імкліва, як іншыя вёскі, але вымірае. Яе знікненне з твару зямлі — пытанне часу. І, відаць, марна спадзявацца на перамены да лепшага. А так хацелася б!

Леанарда ЮРГІЛЕВІЧ,
Дзятлаўскі раён

ЧТУП «Векодрев» реализует:
БАЛКИ, СТРОПИЛА, ЧЕРЕПИЧНЫЙ БРУСОК, ШТАКЕТНИК, ДОСКУ ОБРЕЗНУЮ И НЕОБРЕЗНУЮ (СОСНА, ЕЛЬ, ОЛЬХА, БЕРЕЗА, ОСИНА).
Возможен нестандартный размер.
Тел. 306-30-71(Vel).
ЧТУП «Векодрев» УНП 590717947

Барановичские оконные системы
Собственное производство

Двери межкомнатные
СООО Барановичские оконные системы УНП 290361393 Товар сертифицирован
Окна ПВХ
— раздвижные балконы
— москитные сетки
— металлические двери
Представитель в г. Слониме
Тел./факс 8 (01562) 91-648.
Тел. моб. 8 (029) 687-44-64
8 (029) 582-63-78.

ШКАФЫ-КУПЕ
сборка
Корпусная мебель, а также фасады к шкафам-купе

Высокое качество
Гарантия 3 года
Тел.: 8-044-767-36-17 Vel.
8-044-750-59-69 Vel.
8-033-310-85-89 МТС
ИП Анцук Д.В. УНП 101427522

шкафы-купе
кухни
спальни, детские,
компьютерные столы,
корпусная мебель, горки
Мебель под заказ
Выезд дизайнера скидки

Тел. 3400144, 8696939
Лиц. № 42540/0466053, 14.10.08/2013, ИП Рыбак И.П., УНП 590095782

ООО «Тотал Сервис»
ПРОФЕССИОНАЛЬНЫЙ РЕМОНТ ХОЛОДИЛЬНИКОВ, МОРОЗИЛЬНЫХ КАМЕР.
ГАРАНТИЯ
Тел. 80163-40-25-20, 8-044-732-21-16 (Велком), 8-033-699-83-03 (МТС).
УНП 290497469

ТОРГОВЫЙ ПАВИЛЬОН, МАГАЗИН (6 М Х 3 М)
каркасного типа: утеплённый, отделка, электричество, Окна ПВХ, роллеты, входная металлическая дверь) новый, 29 900 000 руб.
Тел. для справок: 2-50-40, 2-54-05, 2-33-04, 2-30-09, 8-029-6225405 (Velcom), 8029-7850347 (МТС)
ЧТУП "ПодковаСервис" УНП 590789238

РЕМОНТ КВАРТИР, КОТТЕДЖЕЙ ВСЕ ВИДЫ ВНУТРЕННЕЙ ОТДЕЛКИ
РАСЧЁТ: НАЛИЧНЫЙ, БЕЗНАЛИЧНЫЙ (БАНКОВСКИЕ КРЕДИТЫ)
Тел.: (8029) 3886191, (8029) 2679183, 47215.
ИП Ковальчук В.Н., УНП 590095555

МОРОЗ-ТРАФИКСЕРВИС
РЕМОНТ ХОЛОДИЛЬНИКОВ
тел: 3-14-23,
на дому 8-029-786-72-36
СРОЧНЫЙ РЕМОНТ
ХОЛОДИЛЬНИКОВ и МОРОЗИЛЬНИКОВ
на дому у заказчика. Без выходных
тел. 8-029-622-49-88
ИП Мороз А.М. УНП 590091098

СВАРКА В СРЕДЕ АРГОНА
АЛЮМИНИЙ, ЧУГУН, НЕРЖАВЕЙКА И Т.Д.
Тел.: 80291290024 Velcom,
80298898127 МТС
ИП Палуйко С.Ф., УНП 590314813

Расценки на рекламные услуги в "Газеце Слонімскай" и "Отдушине"

Строчная (частная) реклама	4000 руб. (без повтора)
Строчная (частная) реклама с фото и в рамке	5000 руб. (без повтора)
Поздравление без фото	8000 руб.
Поздравление с фото	9000 руб.
Соболезнование, благодарность	8000 руб.
Модульная реклама – 1 кв.см	1200 руб.

Реклама, выделенная цветом, + 70% от стоимости.
Реклама на 1-й стр. + 200%, 40-й стр. + 100% , выделение цветом + 30% от базовой стоимости.
Ваше частное объявление мы можем разместить в Интернете, что составит +20% к стоимости самого объявления.

Натяжные потолки
Intex
Лучшее решение вашего интерьера
от 25 000 руб.
VIP – двухуровневые
нал/безнал, чеки
Тел. 8-029-229-83-62 МТС
ИП Хомич С.А. УНП 290831964

ОАО Гродненский КСМ
м-н «Будаўнік-6»
Блоки
газосиликатные
I, II и III категории
Кирпич
силикатный М-150
Перегородка, утеплитель
газосиликатные
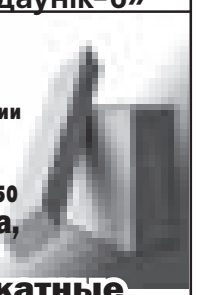
г. Слоним, ул. Горького, 1,
тел. 4-63-92
Лиц. № 44010/0440107, 29.11.2007г.- 28.11.2012г., Гродн. ГИК. ОАО «Гродненский КСМ», УНП 500038966 Товар сертифицирован

ВСЕ ВИДЫ САНТЕХНИЧЕСКИХ РАБОТ
Демонтаж, монтаж систем отопления, водопровода, канализации, любой сложности из любых материалов. Замена котлов, колонок. Установка душевых кабин.
Тел. 8-029-355-08-74 Вел.
ИП Раденко А.Г. УНП 590314895

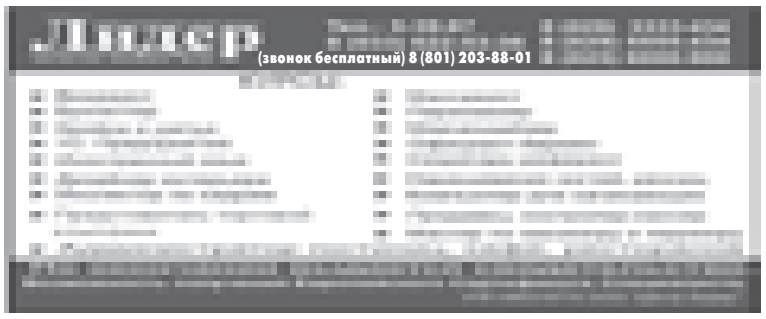

РЕМОНТ КОМПЬЮТЕРОВ ПРОКАТ
ИП Маркач В.М. УНП 590827574

ОКНА И ДВЕРИ ИЗ ПВХ
РАЗДВИЖНЫЕ БАЛКОННЫЕ РАМЫ ИЗ АЛЮМИНИЯ
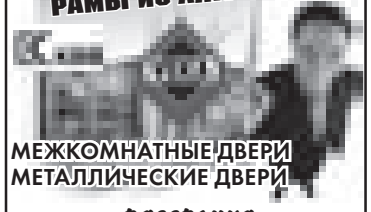
МЕЖКОМНАТНЫЕ ДВЕРИ
МЕТАЛЛИЧЕСКИЕ ДВЕРИ
рассрочка
Тел. 5-06-20, 8-029-383-94-32 (Vel), 8-029-786-14-77 (МТС)
УНП 590827666 ИП Макаренко В.В., товар сертифицирован
Лиц. № 42540/0418475, 13.05.08–13.05.13 г. СРИК

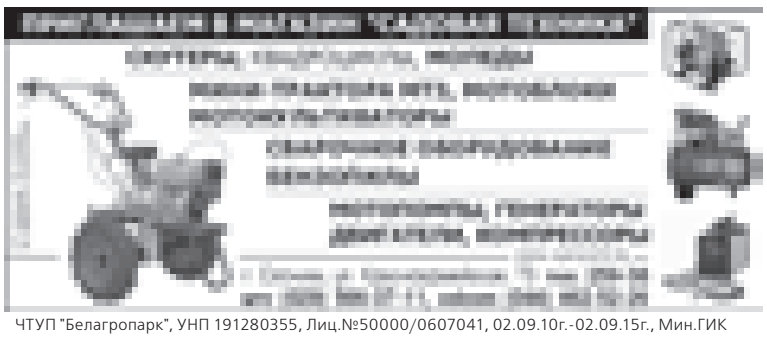
ЧТУП "Белагропарк", УНП 191280355, Лиц.№50000/0607041, 02.09.10г.-02.09.15г., Мин.ГИК

www.gs.by

Ремонт и реставрация мягкой мебели
Замена обивочной ткани, изменение дизайна
Ремонт Замена поролона, пружин, замков
Пенсионерам скидка 15%
Наши телефоны:
МТС (8-029) 275-49-08,
Velcom (8-029) 614-51-22.
Транспортировка заказов – бесплатно!
ИП Силич С.И., УНП 690751715

ЭЛЕКТРИКА
Все виды работ: монтаж и установка эл. оборудования
Тел.: 8-029-154-32-45 Velcom
ИП Алексейчик Н.Н., УНП 590827865

МЕТАЛЛОЧЕРЕПИЦА
(Польша, Германия, Россия, Финляндия)
ГИБКАЯ ЧЕРЕПИЦА (Шинглас, Катепал)
ПРОФНАСТИЛ (С8 волна, МП20)
ОКНА (КВЕ) , ОНДУЛИН
ГАРАЖНЫЕ ВОРОТА (Алтэкс)
УТЕПЛИТЕЛИ ИЗОВЕР, РОККО
САЙДИНГ НАРУЖНЫЙ (Вокс)
ВОДОСТОЧНАЯ СИСТЕМА (Пластик-железо)
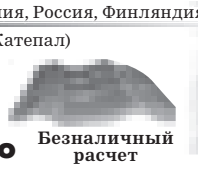
Безналичный расчет
КРЕДИТ
Тел.: 8-029-316-92-83
Лиц.№42540/1042917, 24.11.04г.-24.11.09г., Слоним.РИК Товар сертифицирован ИП Ракуть Г.П. УНП 590089148

Все виды электромонтажных работ, любой сложности, а также сантехнические работы любой сложности
форма оплаты любая: «банковские кредиты».
Тел. 8-029-524-44-25,
8-033-670-80-63.
УНП 290965057 ИП Алясов Ю.Н

ПРОФИЛИРОВАННЫЙ НАСТИЛ ДЛЯ КРОВЛИ И ЗАБОРА, ДОБОРНЫЕ ЭЛЕМЕНТЫ
Цены от завода-изготовителя
Бесплатная доставка по г. Слониму
Тел.: 4-71-03 (после 18.00),
8(029) 655-02-26,
8 (029) 881-20-68
Лиц. №42540/1022142., от 14.04.04 г. до 14.04.09 г., СРИК, товар сертифицирован, ИП Хилько А.Н., УНП 590079240

Организация оказывает услуги по чистке ковровых изделий и гидродинамической очистке труб.
Телефоны:
2-15-21, 4-10-36,
8-029-913-36-52 Velcom
ОАО «Гроднобытсервис», УНП 500035079

Ремонт стиральных машин-автоматов

любых производителей, на дому.
Воскресенье выходной
Тел. 8-029-389-11-19, (Vel.)
8-029-783-10-50 (МТС).
ИП Грипич С.П УНП 590089390

РЕМОНТ ТЕЛЕВИЗОРОВ
на дому у заказчика
Тел. 4-42-65,
МТС 8-033-620-50-08
VEL. 8-029-173-49-57
ИП Пархута Е.Н., УНП590084784

ЖАЛЮЗИ
вертикальные, бамбуковые, горизонтальные
РОЛЛЕТЫ
тканевые

Противомоскитные сетки
Собственное производство, выгодные условия для организаций
МТС 8-029-282-27-90
8-029-727-45-12
Velcom 8-029-695-15-88
ОДО «Формула Уюта» Лиц. 29048, 25.01.08/2013, БрИК УНП 290488514

- ОБЩЕСТРОИТЕЛЬНЫЕ РАБОТЫ, ФУНДАМЕНТ, СТЕНЫ, КРОВЛЯ;
- ВНУТРЕННИЕ, НАРУЖНЫЕ ОТДЕЛОЧНЫЕ РАБОТЫ;
- САНТЕХНИЧЕСКИЕ РАБОТЫ, УТЕПЛЕНИЕ ФАСАДОВ, ПОДБОР И ПРОДАЖА МАТЕРИАЛОВ (БЛОКИ, КИРПИЧ, КРОВЕЛЬНЫЕ МАТЕРИАЛЫ И МН. ДР.)

ПОЛНОЕ ВЕДЕНИЕ ВАШЕЙ СТРОЙКИ.
ФОРМА ОПЛАТЫ ЛЮБАЯ
Тел. 8-044-702-05-11 Велком, 8-029-788-72-70 МТС
ООО "КРКГРУПП", УНП 590315531

---

gs.by

ЛУЧШИЙ ПОДАРОК К ПРАЗДНИКУ:
МАНГАЛ
ДЕКОРАТИВНЫЙ, С КРЫШЕЙ И БЕЗ

Тел. для справок: 2-50-40, 2-54-05, 2-33-04, 2-30-09, 8-029-6225405 (Velcom), 8029-7850347 (МТС)
ЧТУП "ПодковаСервис" УНП 590789238

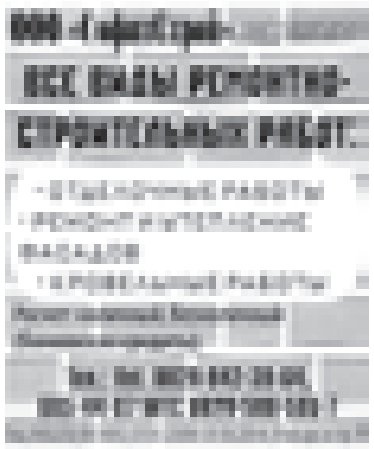

ВЕРНЫЙ ОТВЕТ: КАЧЕСТВУ – ДА! ХАЛТУРЕ – НЕТ.
ОКНА ПВХ
немецкий профиль ALUPLAST
Wintech отделка откосов под ключ
подоконники, отливы, жалюзи, москитные сетки.
Тел. 8-029-222-99-15 МТС,
8-029-333-22-15 Vel.,
8-016-3-42-22-38.
Приглашаем к сотрудничеству
ЧТУП "ФарбаПластДизайн" УНП 290610394

«ДЕКОР»

- Гипсокартон и комплектующие
- Сухие строительные смеси
- Сайдинг
- Монтажные пены, герметики, клеи
- Пенопласт, минеральная вата
- Линолеум
- Кровля: Ондулин, металлочерепица, битумная черепица
- Межкомнатные двери из массива
- Ламинированные полы
- Панели ПВХ и МДФ

многое другое

Образцы керамической плитки

НАЛИЧНЫЙ, БЕЗНАЛИЧНЫЙ РАСЧЁТ, ЧЕКОВАЯ КНИЖКА

пн – пт: 9.30-18.30
сб: 10.00-17.00
вс - выходной

Ждем Вас в нашем магазине по адресу:
г. Слоним, ул. Чкалова, 32, Т/ф 3-87-42, vel. 37-197-37
Лиц. № 42540/0532368, 13.07.09-13.07.14г. СРИК,ООО «Боркус» УНП 590878128

МЯГКАЯ МЕБЕЛЬ
перетяжка, ремонт, изменение дизайна любой сложности
ткани любые на выбор
банкетки, пуфики, кресла-кровати

Гарантия
Доставка
возможна рассрочка платежа
опыт качество
Тел. 4-62-81 (до 18.00), 5-49-35 (до 21.00)
8-029-656-19-29,
8-029-786-16-81
ИП Романенко А.А. УНП 590079636

Все виды работ по внутренней отделке квартир, коттеджей, офисов
При больших объемах скидки
Наличный, безналичный расчет, банковские кредиты
Быстрое и качественное выполнение работ
Тел. МТС 80336641744
ИП Пацевич А.Л., УНП 590943188

СТРОЙМАТЕРИАЛЫ С ДОСТАВКОЙ:
шифер, рубероид, цемент, ондулин, блоки г/с, демблер, клей для блоков, кирпич печной, минвата, гибкая черепица, окна ПВХ и многое другое.
Доставка бесплатно.
Тел.: (8-029) 7230805 -МТС
Тел.: (8-044) 7208605 – VELCOM
Лиц. № 12340/0393098, 20.01.09г.-20.01.14г., Ивац.РИК, ИП Копытич С.С., УНП 290832695

ПРЕДПРИЯТИЕ НА ДЛИТЕЛЬНЫЙ СРОК СДАЕТ В АРЕНДУ СКЛАДСКИЕ ПОМЕЩЕНИЯ общей площадью 144,9 кв.м и 145,3 м² по ул. Шоссейная, 44, г. Слоним
8-044-773-01-02
УНП 500501353

Ремонт и реставрация мягкой мебели
выбор ткани

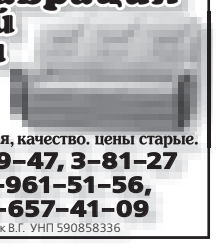

доставка, гарантия, качество. цены старые.
Тел.: 3-29-47, 3-81-27
8-029-961-51-56,
8-033-657-41-09
ИП Шимчак В.Г. УНП 590858336

ИП Иванов О.Н. УНП 690758429

Блоки г/с, кирпич
(керамический, силикатный) лицевой, рядовой с доставкой. Любых размеров на любой вид кладки.
Наличный и безналичный расчет, работаем по кредитам банков.
Тел. 8 (029) 88-13-226 (МТС)
ИП Казакевич С.В., УНП 591202453

РЕМОНТ И РЕСТАВРАЦИЯ МЯГКОЙ МЕБЕЛИ

- изменение формы, дизайна
- изменение кровати в тахту
- большой выбор тканей
- пенсионерам скидки 5%

Тел. 8-044-703-41-50 Vel
ИП Криводубский В.Л., УНП 690753999

КОРПУСНАЯ МЕБЕЛЬ ПО ВАШЕМУ ЗАКАЗУ
ШКАФЫ
встроенные или отдельно стоящие SENATOR
доставка установка бесплатно!
КУХНИ
любой комплектации и уровня сложности
Тел.: 8-029-629-87-54,
8-044-494-78-47
ИП Саентов М.Н., УНП 590238130

Блоки г/с любых размеров и категорий с доставкой
Форма оплаты любая
Тел. V-8-029-329-87-61
M- 8-029-883-10-15
ИП Ахраменя С.Е., УНП 590769367

РЕМОНТ МЯГКОЙ МЕБЕЛИ

- Из кровати – тахта
- Изменение дизайна
- Широкий выбор ткани
- Гарантия 1 год
- Изготовление новой мягкой мебели
- При сдаче двух единиц скидки
- Подушечки в подарок
- Мы ценим каждого клиента
- Дешевле, чем у нас, – только у нас
- Транспортные услуги и услуги грузчика - бесплатно
- Пенсионерам и инвалидам скидка 5%!!!

8-029-855-11-43
ИП Саванович Р.Ю., УНП 690760524

РЕСТАВРАЦИЯ МЯГКОЙ МЕБЕЛИ

- изменение формы дизайна
- изменение дивана в угловой, кровати – в тахту
- большой выбор ткани
- изготовление 7-8 дней, пенсионерам скидка 5%

Тел.: Velcom8-029-915-01-73
8-029-694-17-69
МТС 8(033) 313-80-06
ИП Криводубский В.Л., УНП 690753999

РЕМОНТ И ПЕРЕТЯЖКА МЯГКОЙ МЕБЕЛИ С ИЗМЕНЕНИЕМ ДИЗАЙНА

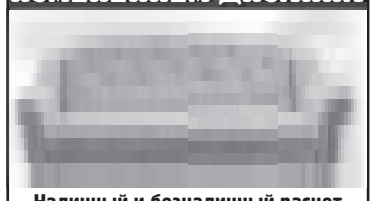

Наличный и безналичный расчет
Большой выбор тканей Доставка по городу Слониму и району - бесплатно
Возможна рассрочка
Тел. 3-92-75 с 8.30 до 17.00,
8029-93-13-196 с 8.00 до 22.00
8-044-496-69-72
ЧУП «Мебельный дом», УНП 590095103

КУХНИ ШКАФЫ-КУПЕ
Лиц.№42540/0532319, 12.04.06г.-12.04.11г. Слоним. РИК УНП 590092770 ИП Баранов Н.Н.

низкие цены
Стиль
- кухни
- тахта
- шкаф-купе
- мягкая мебель
- корпусная мебель

БЕЗУПРЕЧНОЕ КАЧЕСТВО!
Слоним, рынок «Коссовский», павильон №81.
Тел.: 3-27-77, 8-029-729-28-14, 8-029-188-10-19.

Ремонт перетяжка мягкой мебели
ИЗМЕНЕНИЕ ДИЗАЙНА ГАРАНТИЯ, КАЧЕСТВО

Тел.: 3-95-11, 4-01-06,
8-029-949-32-01.
ИП Кучинский В.И. УНП 590091376

АНМИКС
Мебельная фурнитура
Обеденные зоны
Столы компьютерные
Стулья офисные и кухонные
ЧУП «Анмикс» Лиц. 42540/0466067 от 30.10.08, СРИК, УНП 590095116

Производство г. Барановичи
Пенопласт
Для утепления стен, полов и кровли
Тел. (0163) 48-86-61
факс: 48-87-86
ЧУП "ВАСИЛИСАТОРГ"
г. Барановичи,
ул. Грунтовая, д.49, к. 8а
УНП 290433899, ЧТУП «Василисаторг». Лиц. № 14100/0445313 от 03.06.08 г. 03.06.13 г. Бар. ГИК. товар сертифицирован.

ПРОИЗВОДСТВО ЛЮБЫХ МЕТАЛЛИЧЕСКИХ ИЗДЕЛИЙ
Ворота, калитки, козырьки, решетки, заборы, ограды, др. под заказ
требуется региональный представитель
Тел. 8-029-201-44-44
Цены на любой вкус!
УНП 290273137 ИП Лапковский А.И.

РЕМОНТ И РЕСТАВРАЦИЯ МЯГКОЙ МЕБЕЛИ
Переделаем диван в угловой
Изменение дизайна
Изменение кровати в тахту
Замена пружинных блоков
Большой выбор тканей

Доставка и услуги грузчика за наш счет
• Оплата по факту • Рассрочка •
Наличный и безналичный расчет
Тел. 8-029-560-10-90,
8-029-646-10-90
ИП Короткевич С.В. УНП 690411063

гарантия доставка качество
Ремонт и реставрация мягкой мебели

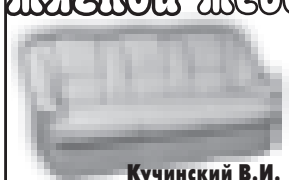

изменение дизайна
Кучинский В.И.
8-029-783-12-80,
8-029-761-55-47,
8-029-334-22-19
ИП Сырокваш В.А. УНП 590086575

АРТОБОИ
Отделка стен и потолков жидкими обоями
Тел. 80296460005,
80292778488
www.artoboi.by
ИП Швид В.В. УНП 500405935

Ваше новое место для банкетов и мероприятий!
СЛОНИМСКИЙ ВИНЗАВОД ПРИГЛАШАЕТ ПОСЕТИТЬ "БУТЕРБРОДНУЮ", РАСПОЛОЖЕННУЮ В РАЙОНЕ ВОКЗАЛА.
Открылся зал для проведения торжеств.
40 посадачных мест, музыка, место для танцев, кухня.
ЗАЯВКИ ПО ТЕЛЕФОНУ: 2-57-68.
УДП "Слонимский винодельческий завод" УНП 500041379

ювелирный магазин
Золотая Мечта
ПРОДОЛЖАЕТ ДАРИТЬ ПОДАРКИ!
При предъявлении КАЛЕНДАРЯ выдается накопительная ДИСКОНТНАЯ КАРТА и предоставляется СКИДКА 3% на приобретаемое изделие, независимо от его стоимости.
Также у нас:
• продажа в рассрочку до 4-х месяцев (без документов и процентов)
• скидки и акции
• наличный и безналичный расчет
тел: 2-31-26
Ждем Вас ежедневно с 10.00 до 19.00
по адресу: г.Слоним, ул.Красноармейская,3 (возле Центрального рынка)
ЧТУП «ПолоцкПромТорг» УНП 391160716

как ни крути а наши цены ниже
магазин КанцМаркет
КРЕДИТ
Ул. Шоссейная, 18.
Тел. 4-60-50, 4-66-50
как ни крути а наши цены ниже
УНП 590771092 ЧТУП «Белканцмастерплюс» товар сертифицирован. Лиц.№42540/0466061, 30.10.2008 г. – 30.10.2013Слоним РИК.

СКУТЕРЫ
кредит
• МОПЕДЫ
• МОТОКОСЫ
• БЕНЗОПИЛЫ
• ДВИГАТЕЛИ К МОТОБЛОКАМ
• ЛОДОЧНЫЕ МОТОРЫ
• ЗАПЧАСТИ, ГЕНЕРАТОРЫ, 0,8, до 5,5 кВт,
• МОТОКУЛЬТИВАТОРЫ
8-029-280-88-35 8-033-669-38-05
ЧТУП "Хорс-Моторс" УНП 190849085

Шкафы-купе
с зеркальными, ламинированными и комбинированными дверями
Детские и молодежные комнаты
Индивидуальный проект, высокое качество
ОДО «Астро-Юс» УНП гр. 590-003186
ТЕЛ. В ЗЕЛЬВЕ (8-01564) 45-7-41
В ГРОДНО (0152) 48-56-66, 48-55-55
8-029-696-58-03

ИЗДЕЛИЯ ИЗ МЕТАЛЛА
КУЗНЕЧНЫЕ РАБОТЫ
УНП 590789238
• Ворота, калитки, секции заборов
• Козырьки и навесы
• Лесничные и балконные ограждения
• Гаражные ворота
• Беседки, скамейки, мангалы
• Декоративные могильные ограждения
• Торговые киоскии павильоны (из металлопрофиля и сэндвич-панелей)
• Металлопрофиль (профнастил)
• Поликарбонат и комплектующие
Цены доступные Гарантия Доставка Установка
Наличный и безналичный расчет Чековая книжка
Тел. для справок: 2-50-40, 2-54-05, 2-33-04, 2-30-09, 8-029-6225405 (Velcom), 8029-7850347 (МТС)
ЧПТУП «ПодковаСервис» г. Слоним, ул. Гоголя, 14 б (около льнозавода)

РОЛЛЕТЫ
ВОРОТА, металлопрофиль
КОВАНЫЕ ИЗДЕЛИЯ

КОМПЬЮТЕРНЫЕ КУРСЫ
Основы работы на ПК (Windows)
1С: БУХГАЛТЕРИЯ MS Office (Word, Excel)
Квалифицированные преподаватели-практики
Единый общебелорусский сертификат
Разработка САЙТОВ
(029) 9119209 (029) 3920322
1С:БУХГАЛТЕРИЯ
Установка, внедрение
Обслуживание и сопровождение
Представитель ОДО "ЮКОЛА-ИНФО-СИСТЕМЫ"

Магазин "УЮТ"
Форма оплаты любая
Стройматериалы для отделки
Качественно... Дёшево... Красиво
г. Слоним, ул. Красноармейская, 73 (АРЗ), т/ф 2-53-57; 8-029-684-72-70

решу любые проблемы с компьютером:
Современные игры,
Ремонт, обслуживание, усовершенствование
Выезд на дом по городу – бесплатно
MTS VELCOM 8-029-86-82-671, 8-029-127-26-10
УНП 590081254 ИП Юшкевич В.М.

ЖАЛЮЗИ
РОЛЛЕТЫ
безналичный расчёт
Тел. 8-029-69-2-25-19, 8-029-913-35-80, 8-029-587-31-02
ООО «КронаПлюс» УНП 200316834

ГАЗОВЫЕ КОЛОНКИ, ПЛИТЫ, КОТЛЫ –
«АОГВ» «КСГ» VIESSMANN
«АЛЬФА КАЛОР» «ГЕФЕСТ»
СТАБИЛИЗАТОРЫ, СЧЕТЧИКИ, ЭЛЕКТРОВОДОНАГРЕВАТЕЛИ
РЕДУКТОРЫ ДАВЛ. ГАЗА 25-10,
РАДИАТОРЫ ОТОПЛЕНИЯ
НАСОСЫ ОТОПЛЕНИЯ,
НАСОСЫ "МИНИ-БАШНИ"
Низкие цены. Гарантия. Возможна доставка.
Г. Барановичи, ул. Чернышевского, 11, павильон «Факел», центр. рынок у входа.
Тел. 8-0163-40-40-71, 8-029-641-73-71, 8-029-222-27-77
Лиц. №12040/0051100, 09.03.2004, по 30.07.08, Бар. ИК
товар сертифицирован ИП Стаховец Г.Н. УНП 200713334
Лиц. № 12500/0161081 25.10.05 – 25.10.2010 г. Лях ИК

Ремонт и перетяжка
МЯГКОЙ МЕБЕЛИ
из простого дивана – угловой, из кровати – тахту
Быстро
Качественно
Гарантия
ТЕЛ.: МТС 7706199, VEL. 3922060.
ИП Самусевич Д.А., УНП 690410863

Решу любые проблемы с КОМПЬЮТЕРОМ
6297872
7861440
9263850
Установка, замена, настройка программного обеспечения, антивирусная защита и многое другое
ИП Анхим А.А. УНП 590091506 Св.№0054147 от 18.07.05 выд. РИК

НОУТБУКИ
КОМПЬЮТЕРЫ
КОМПЛЕКТУЮЩИЕ
ПЕРИФЕРИЯ
ФЛЭШКИ
ООО "ДиректПартнёр" УНП 590718440, Лиц. № 42540/0087328, 26.11.07.-26.11.12 Слоним. РИК, товарсертифицирован

СПУТНИКОВЫЕ АНТЕННЫ
Установка
Настройка
Обслуживание
продажа
гарантия
Тел.:
8 029 2846948 МТС
8 044 4887345 Velcom
Лиц. № 42540/0599589, от 22.01.10г. до 22.01.15 Слоним. РИК ИП Кондратьев А.М. УНП 590941759

Спутниковые системы ТВ
Установка, настройка, ремонт
В РАССРОЧКУ
СКИДКИ
Телефоны: 8-029-7835364, 8-029-1060060
ИП Тарщис С.С. УНП 590877810

СПУТНИКОВЫЕ СИСТЕМЫ
УСТАНОВКА ПРОДАЖА НАСТРОЙКА
КРЕДИТ рассрочка
8(029)783-19-76(МТС)
8(029)623-25-65(velcom)
ЧТУП "ТехноТренд", УНП 590771051, Лиц. 42540/0466044, 09.09.08/2013

Спадарожнікавыя АНТЭНЫ
8 беларускіх каналаў – у лічбавай якасці
абслугоўванне усталяванне парады
ІП Утлік У.У. УНП 500350911
тэл.8(029) 622-46-47

РЕМОНТ И ПЕРЕТЯЖКА мягкой мебели
с изменением дизайна
Возможна рассрочка!
Выбор ткани, услуги грузчика бесплатно, доставка.
Из кровати — ТАХТУ.
ГАРАНТИЯ, КАЧЕСТВО
Тел.: 2-54-28, 32-656-18, 8-029-268-44-50.
ИП Кадовб А.В. УНП 59009831

ВИДЕОСТУДИЯ
Моя семья
видео- и фотосъёмка
ЦЫГАНСКИЙ АНСАМБЛЬ
музыка и тамада
свадебный гостиничный номер для молодожёнов и гостей со скидкой
г. Слоним Тел. мтс. 2-58-55, +37533-689-56-88
vel. +37529-672-58-55.
ИП Сулаков В.В. УНП 500004488, ИП Семко Ф.В., УНП590857753

Невеста Люкс
Ул. Карла Маркса, 40
тел: 8-029-642-26-33,
8-029-682-26-33
Выбирай лучшее для себя!
НОВАЯ КОЛЛЕКЦИЯ СВАДЕБНЫХ И ВЫПУСКНЫХ БАЛЬНЫХ НАРЯДОВ
ИП Никитенко Т.И. УНП 590091228

Профессиональная ВИДЕОСЪЕМКА
Компьютерная обработка сюжета, анимация, монтаж, сценарий
ТАМАДА
свадебные торжества, юбилеи, вечеринки. Живой звук.
МУЗЫКА
ФОТОСЪЕМКА
Оформление свадебных фотоальбомов.
Художественная композиция.
выпускные вечера
Тел: 8-029-383-90-77
8-029-784-31-57
ИП Жилич Д.В. УНП 590002303

BestVideo

ИП Сидоренко Г.В. УНП 590092173

салон-магазин свадебной и вечерней моды
Афродита
Пошив, прокат и продажа
Платья для выпускного вечера
Детские наряды
Оформление воздушными шарами и тканями
582 57 57 МТС
132 35 28 velcom
Все свадебные аксессуары-бесплатно
Слоним, ул.Синичкина, д.6 (около центрального рынка)
www.afrodita-salon.jimdo.com
ИП Ковальчик А.А. УНП 590720258

СВАДЬБА С ИЗЮМИНКОЙ
Праздничное оформление залов для любых торжеств тканями и цветами, в любом городе по доступным ценам.
Vel. 8-029-3067577; МТС 8-033-6891258
Профессиональная фото- и видеосъёмка
Vel. 8-029-6727370
МТС 8-029-5808000
Услуги тамады с муз. оформлением
Vel. 8-029-3230063
Звоните — договоримся!
ИП Муха Г.И. УНП590313997
УНП 590942423 УНП 500588615

ИП Новгородский Д.А., УНП 590827998

Профессиональная
ФОТО-И ВИДЕОСЪЁМКА
-индивидуальный подход к клиенту
-компьютерная обработка
-перезапись с видеокассет
СВАДЕБНЫЕ ФОТОАЛЬБОМЫ
СВАДЕБНЫЕ ГОЛУБИ
Приемлемые цены.
Качество.
Тел. 2-26-26,
8-029-376-31-84
ИП Бадей В.Б. УНП 590093154

Салон "Ми Леди"
Прокат свадебных и вечерних нарядов, детских платьев для утренников, шубок для невест, аксессуаров и украшений.
Мы рады всем, и не только невестам, потому что хотим подарить ощущение праздника женщине любого возраста!
Р. "Коссовский", торг. м. № 8 (1-й этаж)
Тел. 8-029-391-90-38
ИП Красницкая Т.Г. УНП 580856851

ОРИГИНАЛЬНОЕ ОФОРМЛЕНИЕ ТОРЖЕСТВ
свадебный салон
Скарлетт
Украшение машин
Прокат нарядов
И многое другое...
г. Слоним, ул. Шоссейная, 18
т. 8-029-782-87-65, 8-029-782-67-71
ИП Ветошкина И.П. УНП 500518362

Салон ШТОР
Гардин Люкс
г. Баранавичи, ул. Ленина, 1А, ул. Чернышевского, центральный рынок, пав. 39
ЧТПУП "Гардин Люкс", Лиц. 14100/0619787, Бар. РИК, от 06.08.10-06.08.15, УНП 290477585

Музыка, тамада, видео, фото, свадьбы, юбилей, утренники, выпускные вечера.
Предварительный просмотр, обсуждение сценария, оформление свадебных альбомов, приемлемые цены.
Тел. 4-77-75, 8-029-952-52-90,
8-029-647-68-14, 2-33-19.
УНП 590827426 ИП Ефимик А.Л

ПРОФЕССИОНАЛЬНАЯ ФОТО— И ВИДЕОСЪЁМКА СВАДЕБ, ШКОЛЬНЫХ ВЫПУСКНЫХ, ЮБИЛЕЕВ, СВАДЕБНЫЕ ФОТОАЛЬБОМЫ, ФОТОКНИГИ.
Современнаая обработка и печать фото по выгодной цене.
Качественно и в срок
Тел. 8-029-947-98-15
ИП Чернуцкий К.А. УНП 590878781

Свадебный салон
"Виктория"
Лучшие невесты одеваются у нас!
ул. Первомайская, 10., 931-03-96
(напротив павильона "Теремок")
ИП Ёрш Т.И. УНП 500 573558

МОТО ВЕЛО
МОТОКОСЫ
МОТОБЛОКИ
ЭЛЕКТРОИНСТРУМЕНТ
ИП Лагутик И.Н. УНП 5004557092

Ксения
свадебный салон
элегантные свадебные платья
вечерние и коктейльные платья
свадебные аксессуары и украшения на машину
Низкие цены!
Каждой невесте - ПОДАРОК!
velcom 108-03-81
ул. Красноармейская,73 (АРЗ, 4-й этаж)
ИП Лях О.Н. УНП 590827319

Музыкальное сопровождение торжеств, свадеб, юбилеев, выпускных вечеров
Живой звук, баян
игры, конкурсы, призы, тамада, профессиональная фото- и видеосъёмка
моб. тел.: 8-029-723-55-33,
8-029-866-54-82
дом. тел.: 8-01562-4-49-35
ИП Струповец Н.В. УНП 590858591

ВАМ НУЖНА ТАМАДА
веселая, красивая, умеющая создать добрую и веселую атмосферу вашего праздника? Тогда — вам нужна я!
Рассмотрю предложения сотрудничества с музыкальным коллективом
8-029-663-65-03 (Надежда)
ИП Евсейчик Н.В. УНП 590315041

AltDecor™ Слоним
идеальный потолок
ООО "Альт-Декор", УНП 590710026
+ 375 29 8-862-862
+ 375 29 3-862-862
Предъявителю купона - скидка 10%
Купон действителен до 28.02.2011 г.
Фабрика натяжных потолков
коллекция "глянец премиум" (Франция)
коллекция "глянец стандарт" (Франция)
коллекция "глянец эконом" (Россия)
коллекция "сатин" (Франция)
коллекция "матовая эконом" (Россия)
коллекция "стильная" (Франция)
"бесшовные" до 400 см
цены производителя
рассрочка платежа до 3-х месяцев
послемонтажное обслуживание
исполнение заказа - 1 день
гарпунная система монтажа
www.altdecor.by

Окна ПВХ
ДЕРЕВЯННЫЕ ЕВРООКНА
монтаж
гарантия
качество
КРЕДИТ
сроки изготовления от 3 дней
Тел. 4-73-18, 8-029-39-00-777
ИП Ермола А.А. УНП 590768585, Лиц. № 42540/0087364, 27.12.07-27.12.2012 г. Слоним. РИК

МУЗЫКАльное оформление и ВЕДЕНИЕ свадебных торжеств, юбилеев, дней рождения.
Живой звук
Уникальный сценарий
Игры, конкурсы
Тел. 586-50-85, 589-42-47, 8-01562-2-00-20
ИП Матяско С.В. УНП 590769142

МЕБЕЛЬ • КУХНИ, СТЕНКИ, СПАЛЬНИ, ДЕТСКИЕ, ШКАФЫ, ПРИХОЖИЕ, КРОВАТИ
"Вегас"
матрасы
размеры любые
4-70-03
Тел. 8-029-634-70-03, 8-029-266-49-44.
Товар сертифицирован, ИП Кукса И.В. УНП № 590093220 Лиц. № 42540/1049640, 24.05.06-24.05.11, Слоним. РИК

Раздвижные балконные рамы из алюминия и NEWПВХ
ОКНА ПВХ
ЦЕНЫ ИЗГОТОВИТЕЛЯ
Замер, доставка — БЕСПЛАТНО
Гарантия, качество
Velcom 8-029-326-55-80
МТС 8-029-583-34-70
Лиц.№42540/0087415, от 08.08.07 г., до 08.08.12 г., СРИК. ИП Лагутик Е.В., УНП№590749151 Товар сертифицирован

ЦЕМЕНТ М500-Д20 25 кг
ИЗВЕСТЬ
ШИФЕР
ЗАБОР
металлические секции, пр-во Новогрудок
СЕТКА "РАБИЦА"
ПЕНОПЛАСТ
КЛЕЙ ДЛЯ ПЛИТКИ, БЛОКОВ
МИН. ВАТА
ТРУБЫ А/Ц
ЛИСТ ОЦИНК.
ГВОЗДИ СТРОИТ.
БЛОКИ ГАЗОСИЛИКАТНЫЕ
МЕТАЛЛОПРОКАТ
лист, трубы, арматура, уголок, швеллер
наличный и безналичный расчёт
Доставка по городу БЕСПЛАТНО. Возможна доставка по Слонимскому, Зельвенскому, Дятловскому, Новогрудскому районам.
Тел.: 4-71-03 (после 18.00),
8-029-655-02-26, 8-029-881-20-68.
Лиц. №42540/1022142., от 14.04.04 г. до 14.04.09 г., СРИК, товар сертифицирован, ИП Хилько А.Н., УНП 590079240

ДВЕРИ
без %
Широкий выбор отделки, замков
Комплекс услуг: замер, доставка, установка. Гарантия.
Vel. 8-044-782-24-55,
МТС 8-029-571-20-79.
МЕТАЛЛИЧЕСКИЕ

КРЫШИ
ВОДОСТОЧНАЯ СИСТЕМА
•Гибкая черепица SHINGLAS, RUFLEX
•Металлочерепица (пр-во Польша)
•Сайдинг наружный Vox OPTO
Новинка Деревянные дома, бани, беседки
ОКНА ДВЕРИ ПВХ
Salamander
KBE
Brusbox
•Евроокна из дерева
•Алюминиевые балконные рамы
•Ламинированные полы
•Двери межкомнатные из массива
•Подвесные потолки АРМСТРОНГ
• Ворота гаражно-секционные
Консультация • Замер • Качественный монтаж
самые низкие цены, каждому клиенту индивидуальная скидка
выезд на районы, доставка, замер - бесплатно
+37529 62-42-313
Лиц. № 42540/0418471 СРИК 13.05.20108–13.05.2013 г. УНП № 590827268, ИП Михальчик И.И. товар сертифицирован

Наш адрес в Интернете
www.gs.by

ПЕНОИЗОЛ
ООО "Урбаш" УНП 590885424

ПРАГРАМА

21 — 27 февраля 2011 года

Окна
двери
ПВХ
балконные рамы
двери металлические
двери межкомнатные
рассрочка
Товар сертифицирован
Vel. (8044) 777-90-67,
MTS (8033) 3105550
Лиц. № 42540/0532362, 13.07.2009г.-13.07.2014г. Слоним.РИК
ИП Александров А.Н. , УНП 590878143

г. Слоним, ул. Брестская, 42
(административный корпус КПФ)
Кабинет УЗИ
УЗИ-диагностика заболеваний внутренних органов, мочеполовой системы, щитовидной железы, молочной железы, УЗИ плода, с определением пола плода, гинекология, диагностика ранних сроков беременности
Предварительная запись
8.00-18.30, Сб. 9.00-15.00, Вс-выходной
Тел.: 8-01562-3-95-45
Моб.: 8-029-923-21-77
ООО "Медцентр УЗИ" Лиц. № 02040/0422384 МинЗдрав РБ 20.12.08-20.12.13 гг., УНП 590770282

ВОДА ПИТЬЕВАЯ КОРОЛЕВСКАЯ
• «Королевская»
• «Королевская с селеном»
• «Королевская с йодом»
• «Королевская с йодом и селеном»
Предлагаем организациям и физическим лицам за наличный и безналичный расчёт
Мы желаем вам здоровья и приглашаем к сотрудничеству
бесплатная доставка
Vel. 8-029-905-14-40
МТС 8-029-889-81-68
worldwater.by
ПТЧУП «Мир воды» УНП 690026140,
Лиц. №62220/0343349, 16.01.2007 года до 16.01.2012 года.

forum.gs.by
ФОРУМ ТВОЕГО ГОРОДА

Натяжные потолки
от 75
De luxe-M РАССРОЧКА
www.stretch.by
КАЖДОМУ КЛИЕНТУ — ПОДАРОК
VELCOM 7404782. МТС 5884029.
ИП Ракуть А.Н., УНП№590768728

РЕМОНТ
квартир, коттеджей, офисов
ИП Ракуть А.Н., УНП№590768728

ОКНА ДВЕРИ ИЗ ПВХ
Рассрочка 0% до 3-х месяцев
ИП Ракуть А.Н., УНП№590768728

МЕТАЛЛИЧЕСКИЕ ДВЕРИ
от 500 тыс. руб.
МЕЖКОМНАТНЫЕ ДВЕРИ
от 160 тыс. руб.
Алюм. раздвижные рамы
Окна Двери ПВХ
Откосы пластиковые
Velcom 1520843 МТС 5800698
РАССРОЧКА
Лиц. №42540/0532499, 23.11.09г.-23.11.14г., ИП Белый А.И., УНП 590879430

КОТЛЫ
ДВЕРИ
ОКНА
КОЛОНКИ
РАДИАТОРЫ
Лиц.№42540/003770, от до 14.05.2012 г., СРИК, товар сертифицирован. ИП Гавлас О.А. УНП 590094533

ЖАЛЮЗИ
горизонтальные, вертикальные, роль-шторы
Vel. 6951588 , МТС 2822790
ОДО «Формула Уюта» Лиц. 29048, 25.01.08/2013, БрИК УНП 290488515

ДЕШЕВЫЕ КАЧЕСТВЕННЫЕ ОКНА ПВХ ОТ ПРОСТЫХ ДО ЭЛИТНЫХ
ООО «ЕвроРемонтСтройМонтаж», УНП 5907722522
КАЧЕСТВЕННЫЙ натяжной потолок действительно выдерживает довольно большой вес!
И не только воды :)!
Согласно с вашим желанием...
Звоните сейчас!
Натяжные потолки
ЦЕНЫ ПРОИЗВОДИТЕЛЯ
Velcom: 8-029-938-89-38, MTS: 8-033-621-61-77, Тел. 3-13-07

ГОРОСКОП

14 –20 февраля 2011 года
www.ignio.com

НА НЕДЕЛЮ

ОВЕН

Наступает достаточно благоприятный период, но помните, что конкуренты не дремлют. В пятницу, если вы хотите с умом распределить силы, звезды советуют направить их на обретение душевного равновесия. Доверяйте своей интуиции. В субботу вы можете порадовать себя и окружающих интересными идеями и неожиданными решениями. В воскресенье будьте осторожнее, так как тайное, скорее всего, станет явным. Близкие люди могут оказаться замечательными защитниками и утешителями.

ТЕЛЕЦ

Ваши желания и действительность могут на этой неделе противоречить друг другу. Вам, вероятно, покажется, что окружающие люди вас просто используют, ничего не давая взамен. Скорее всего, это не совсем так, поэтому не стоит вслух высказываться по этому поводу. Придется усмирить самолюбие и подчиниться распоряжениям вышестоящих. В среду или четверг вы можете стать жертвой неверной информации. Возможны ссоры с близкими людьми - постарайтесь вовремя остановиться.

БЛИЗНЕЦЫ

На этой неделе погрузитесь в работу, разберитесь с накопившимися делами. Не провоцируйте своими действиями и высказываниями недовольство окружающих. Вам придется отвечать за свои старые поступки. Делайте для других только то, что сделали бы для себя, и не занимайтесь самообманом, так как приукрашивать действительность нынче не стоит. Вероятны напряженные поездки и встречи.В пятницу окажутся удачными поездки и командировки. В субботу возможны перспективные предложения.

РАК

Вам благоволит Фортуна, так что сейчас вы можете справиться практически с любой проблемой. Пополните круг общения приятными и полезными для вас людьми. Прежде чем примете серьезное решение, постарайтесь все хорошо продумать. Для успешной работы вам понадобится терпение, невозмутимость и выдержка. В четверг и пятницу лучше не начинать новых дел, завершите то, что уже успело накопиться. Вероятны положительные перемены на работе. В воскресенье лучше отдохнуть в комфортной обстановке.

ЛЕВ

На этой неделе нежелательно суетиться и спешить. Плывя против течения, вы только зря израсходуете драгоценные силы. На работе ведите дела грамотно, продумывайте каждую мелочь - и тогда все получится. Четверг - прекрасный день для проявления творческих способностей. Подумайте: не пора ли совершенствовать свой профессиональный уровень? Начните постигать новый пласт знаний и смело применяйте изученное на практике. Многие события второй половины недели могут закручиваться вокруг семейного очага, хозяйственных и бытовых забот. Наладятся отношения с детьми.

ДЕВА

На этой неделе вам жизненно необходимо корректно выстроить отношения с теми, кто знаком вам недавно - новыми коллегами, недавно появившимися друзьями и так далее. Не сдавайтесь при первых трудностях. Помните, что применив одновременно вежливость и настойчивость, вы обретете ключ к успеху. В конце неделе наслаждайтесь безоблачным счастьем.

ВЕСЫ

Даже то, что никогда не было вам нужно, может оказаться задействовано на этой неделе. Если в начале этого периода вы сможете грамотно скорректировать свои планы, это приблизит вас к заветной цели и позволит определить отношения с партнерами и оппонентами. В середине недели вы, скорее всего, встретите тайное сопротивление недоброжелателей. Можно надеяться на успех в юридической сфере, неплохо пойдут также серьезные образовательные проекты. Суббота - просто удачный день.

СКОРПИОН

На этой неделе на работе вероятны перемены, и у вас появится шанс профессионального роста. Возможны удачные поездки и командировки. Друзья или высокие покровители помогут воплотить в жизнь смелые начинания. Не стоит только бояться действовать - и все сложится удачно. Понедельник - благоприятный день для творчества и оригинальных идей. В среду постарайтесь закончить старые дела и проекты, так как в четверг вы сможете заняться чем-то новым. Постарайтесь урегулировать субботние разногласия с окружающими мирным путем.

СТРЕЛЕЦ

Вы сейчас не очень расположены к общению. Зато у вас появится возможность оценить по достоинству уют своего дома. Важные дела лучше перенести на следующую неделю. Постарайтесь отдохнуть от суеты и шума. Избегайте контактов с сомнительными партнерами. Стоит погрузиться в работу, желательно - по уши. На выходных не ищите шумных компаний, отдохните за городом — в полном одиночестве или с наиболее близкими вам людьми.

КОЗЕРОГ

Любимая работа может стать источником жизненных сил на этой неделе, тем более что отношения с коллегами и начальством окажутся на редкость доброжелательны и гармоничны. Во вторник наилучших результатов вы достигнете в том, к чему будет расположена душа. В среду при мелких неудачах не отчаивайтесь и старайтесь через «не могу» добиться своей цели. В пятницу из-за самонадеянности вы рискуете загнать себя в угол. В выходные дни больше времени уделяйте отдыху, так как от этого будет зависеть ваше душевное равновесие.

ВОДОЛЕЙ

На вас может свалиться масса проблем, от которых голова пойдет кругом. Не торопитесь сейчас менять место работы в надежде на более высокие заработки. Если вы не растеряетесь, у вас появятся более удачные варианты выхода из кризисной ситуации. В четверг может быть положительно решен вопрос, связанный с недвижимостью. В субботу ваша склонность к риску, импульсивность в принятии решений, подчас крайне противоречивых, способны будут пощекотать нервы близким вам людям.

РЫБЫ

Стабильность жизненного уклада и оптимистическое настроение позволят вам легко проскользнуть через препятствия и выйти с победой практически из любой ситуации. В начале недели желательно никуда не опаздывать, непунктуальность может стать причиной проблем. В среду согласуйте и уточните все до мелочей, так как от кропотливого отношения к делу будет зависеть ваша карьера. В четверг не стоит начинать разговор о возникшей проблеме на работе с начальством - позднее оно само поднимет эту тему, и вы окажетесь в более выгодном свете. В воскресенье не позволяйте родственникам обременять вас своими трудностями.

21 февраля ПОНЕДЕЛЬНИК

Первый

06.00, **07.00**, **08.00**, **09.00**, **12.00**, **13.00**, **14.00**, **15.00**, **16.00**, **17.00**, **18.00**, **19.00**, **23.05** Новости
06.05, **07.10**, **08.15** «Доброе утро, Беларусь!»
06.45, **16.05** Nota Bene
07.05, **08.10** Зона Х
07.30, **08.25**, **11.55** Деловая жизнь
08.30 «В мире моторов»
09.10 Женское ток-шоу «Жизнь как жизнь»
10.10 Здоровье
10.35 Культурные люди
11.05, **17.20** Х/ф «Затмение»
12.10 Х/ф «Дополнительное время»
13.45 Х/ф «Гвардия. Боевые традиции» 1 с.
14.05 Хроникально-документальный цикл «Моя правда» (Украина) Фильм «Барбара Брыльска»
15.15, **19.15** Новости региона
15.40 «OFF STAGE LIFE»
16.30 Т/с «Маршрут милосердия»
18.25 «Окно в Европу»
18.50, **01.05** «Зона Х»
19.25 «КЕНО»
19.30 «Арена»
19.55 Ответный ход
21.00 «Панорама»
21.45 «Актуальное интервью»
22.00 Т/с «Обмани меня-2»
23.15 Х/ф «Охранник»
01.15 День спорта

ОНТ

06.00, **09.00**, **11.00**, **13.00**, **16.00**, **18.00**, **20.30**, **23.10** Наши новости
06.05 ОНТ представляет: «Наше утро»
09.05 Контуры
10.10 Т/с «Моя жена меня приворожила»
11.05, **13.05**, **16.10**, **18.15**, **21.00**, **23.25** Новости спорта
11.10 «Союз»
11.50 Т/с «Папа на все руки»
12.20 «Детективы»
13.10 «Контрольная закупка»
13.45 «Модный приговор»
14.50 «Понять. Простить»
15.25 «Хочу знать»
16.15 Т/с «Обручальное кольцо»
17.05 Т/с «Слово женщине»
18.20 «Обратный отсчет»
18.55 «Жди меня»
20.00 «Время»
21.05 ОНТ представляет: Ток-шоу «Открытый формат»
22.05 Т/с «Золотой капкан»
23.30 «Ален Делон. Мужчина на все времена»
00.30 Т/с «Иван Подушкин. Джентльмен сыска»
01.20 - **01.40** Ночные новости

Лад («Гродно»)

06.35, **22.50** Т/с «Универ»
07.00 ЛАДное утро
08.00, **21.05** Телебарометр
08.05, **16.55** Т/с «Чисто английские убийства»
09.00, **18.00** Т/с «Ты моя жизнь»
10.00 Х/ф «Хочу в тюрьму»
11.45 Пра мастацтва
12.15 Школа ремонта
13.10 Т/с «Приключения солдата Ивана Чонкина»
14.00 Т/с «Сила притяжения»
14.55 М/с «Семейка пиратов»
15.25 Внеклассный час
15.40 Новости погоды
16.00, **23.50** Т/с «Налетчики»
18.55 Экспедиция
19.05 Х/ф «Солдат Иван Бровкин»
20.50 Калыханка
21.10 Белорусское времечко
22.10 Т/с «Интерны»
23.20 Овертайм

СТВ

06.00, **07.30**, **10.30**, **13.30**, **16.30**, **19.30**, **22.30** «24 часа»
06.10, **17.20** «Минщина»
06.20, **07.45** «Утро.Студия хорошего настроения»
07.40, **20.10** «СТВ-спорт»
08.30 «Неделя»
09.35 «Большой завтрак»
10.05 «Пять историй»
10.40 Х/ф «Держи меня крепче»
11.40, **17.30** «Званый ужин»
12.35 «Фантастика под грифом «Секретно»
13.50 «Звездный ринг»
15.00 Концерт
16.00 СТВ представляет: «КультУРА!»
16.50 «Репортерские истории»
17.10 «Наше дело»
18.30 Т/с «Огонь любви»
20.00 «Столичные подробности»
20.15 «Добрый вечер, малыш»
20.35 «Кинопонедельник»: Андрей Панин, Алёна Бабенко и Сергей Гармаш в фильме «Иллюзия страха». Украина, 2008 г.
22.55 «Столичный футбол»
23.25 Х/ф «Ягуар»

РТР-Беларусь

07.00 «Утро России»
09.00 «Картина мира»
10.00 «Городок»
10.20 «Утренняя почта с Ларисой Грибалевой»
11.00, **14.00**, **17.00**, **20.00** Вести
11.30, **18.50** Т/с «Ефросинья»
12.20, **17.20** «Кулагин и партнеры»
12.50 «Комната смеха»
13.50, **16.50**, **19.50**, **23.35** Новости - Беларусь
14.30 «О самом главном»
15.25 Т/с «Русский шоколад»
16.15 Т/с «Дворик»
17.50 Т/с «Тайна святого Патрика»
20.30 Т/с «Капитан Гордеев»
22.20 Т/с «Опера. Хроники убойного отдела. Новая версия. Коллекционер»
23.20 «Ничего личного»
23.45 «Вести.ru»

НТВ-Беларусь

06.05, **10.00**, **13.00**, **16.00**, **19.00**, **23.20** «Сегодня»
06.10 «НТВ утром»
08.35 Т/с «Таксистка»
09.35, **15.35**, **18.35** «Обзор. Чрезвычайное происшествие»
10.20 «Кулинарный поединок»
11.20 «Чистосердечное признание»
12.05 «До суда»
13.30 Т/с «Следопыт»
15.10 «Дело вкуса»
16.25 Т/с «Улицы разбитых фонарей»
19.35 Т/с «Погоня за тенью»
21.35 Х/ф «Зверобой»
23.45 «Честный понедельник»
00.35 «Школа злословия»

8 канал

07.00, **10.55**, **12.40**, **16.30**, **19.45**, **21.05**, **23.30-23.35** «Погода»
07.05 «На рыбалку с Юрием Заславским»
07.20, **16.35** Т/с «Притворщик»
08.10 «Ничего личного»
09.00, **21.00** «К-видео»
09.30, **16.00** «Мульт-парад»
10.00 Т/с «Ее звали Никита»
11.00 Х/ф «Люди в черном»
12.45 Х/ф «Тоннель»
15.40 «Киноблокнот»
17.30 «Мой любимый питомец»
18.00 Т/с «Она написала убийство»
19.50 Т/с «Секретные материалы»
20.45 «Вечарніца»
21.10 Х/ф «Возмездие»
23.15 Знакомства «Life»

AXN Sci-Fi

23.15, **13.45** Блич
23.40, **00.25**, **01.20**, **06.35**, **07.20**, **08.10** Звездный путь: Следующее поколение
02.05, **04.15**, **09.50** Жнец
02.50 Королевский госпиталь
03.35, **09.00** Зена
05.00, **12.10**, **17.45** Звездные врата
05.45, **12.55** Звездный крейсер «Галактика»
10.35, **11.20**, **16.15**, **17.00**, **20.00**, **20.50** Мерлин
14.10 Крепкий орешек Джейн
15.00, **22.15** Черная лагуна
18.30 4400
19.15 Мертвая зона
21.35 Сверхъестественное

Муз ТВ

04.00, **00.45** «Муз-ТВ хит»
05.30 «Муз-заряд: музыка, звезды, мульты»
07.30 «Наше»
08.20 «PRO-обзор»
08.50 «Звездные карьеристы»
09.50 «Детская Десятка»
10.50 Концерт «Новая волна 2010: дети и звезды»
11.50 «Стилистика»
12.15, **18.45** «Топ модель по-американски»
14.00, **22.50** «Отель Любви»
14.50 «v_PROkate»
15.15 «Муз-ТВ Чарт»
16.15 «Лифт»
16.50 «Испытание верности»
17.20 «Укрощение строптивых: школа шарма. Новый сезон»
18.10 «Косметический ремонт»
20.30 Т/с «Крем»
21.25 «Игра Крокодил. Новый сезон»
22.20 «PRO-новости»
23.45 «Русский чарт»

Дом-Кино2

03.00, **11.00**, **19.00** Т/с «Мужчины не плачут»
03.45 Х/ф «Леший»
05.35 Х/ф «А был ли Каротин»
08.05 Х/ф «Седьмое небо»
09.40 Х/ф «Его звали Роберт»
11.45 Х/ф «Никто не хотел умирать»
13.30 Х/ф «Сирота казанская»
14.45 Х/ф «Жизнь на грешной земле»
16.15 Х/ф «Похождения зубного врача»
17.35 Х/ф «Сёстры»
19.45 Х/ф «Квартирантка»
21.20 Х/ф «Время желаний»
23.00 Х/ф «Амнистия»
00.15 Х/ф «Возьму твою боль»
01.40 Х/ф «Аэроград»

МИР

05.00, **06.00**, **07.00**, **08.00**, **09.00**, **10.00**, **11.00**, **12.00**, **15.00**, **16.00**, **17.00**, **18.00**, **21.00**, **22.00**, **23.00**, **00.00**, **01.00** Новости Содружества
05.05 «Миллион вопросов о природе»
05.20, **15.20** «Дом с историей»
06.05 «Тик-так»
06.20 «В гостях у Витаминки»
07.05 «Союзники»
07.35 «Общий рынок»
08.05, **22.05** «Живая история»
09.05 «Вместе»
10.05 Т/с «Волчица»
11.05, **12.05**, **03.30** Х/ф «Соленый пес»
13.05 М/с «Рыцари магии»
13.30 Т/с «Старшеклассники»
14.05 Т/с «Разрешите войти»
14.30 «Охота к перемене мест»
16.05, **17.05**, **23.05**, **00.05** Т/с «Исцеление любовью»
18.20 «Акценты»
18.30, **03.00** «Общий интерес»
19.00, **02.00** Т/с «Ростов - папа»
19.50, **01.05** Ток-шоу «Слово за слово»
20.45 «XX век: величайшие моменты истории»
21.20 «Мир спорта»

ТВ 1000

03.00, **21.00** Х/ф «После дождя»
05.00 Х/ф «Новый парень моей мамы»
07.00 Х/ф «Певец»
09.00 Х/ф «Женские тайны»
11.00 Х/ф «Частная жизнь Пиппы Ли»
13.00 Х/ф «Блондинка с амбициями»
15.00 М/ф «Ночная буря»
17.00 Х/ф «Влюбиться в невесту брата»
19.00 Х/ф «Любовь случается»
23.00 Х/ф «Крип»
01.00 «Дежурный аптекарь»

Viasat Explorer

06.00, **12.00** «Танковая мастерская»
07.00, **13.00** «Необычайные приключения отцов и сыновей»
08.00, **14.00** «Наука об ураганах»
09.00, **15.00** «Северное море»
10.00, **16.00** «Охота за Кэмденским Потрошителем»
11.00, **17.00** «Человек-змея»
18.00 «Мегамашины»
19.00 «Автогонщики класса GT»
20.00 «Наука о спорте»
21.00 «Миссия «Эверест»
22.00 «Теории заговоров»
23.00 «Правда об убийстве»

Viasat History

07.00, **15.00** «Кто ты такой?»
08.00, **16.00**, **00.00** «В поисках Бетховена»
09.00 «Это - цивилизация»
10.00 «Великие географические открытия»
11.00 «Понтий Пилат - человек, который убил Христа»
12.00 «Непотопляемый Титаник»
13.00 «Ганнибал»
14.30 «Великие британские полководцы»
17.00, **01.00** «Худшие профессии в истории Британии»
18.00, **02.00** «Забытые наводнения»
19.00, **03.00** «Все о Ван Гоге»
20.00, **04.00** «Мы - Европейцы»
21.00, **05.00** «Самое таинственное убийство»
22.00, **06.00** «Сражаясь с Красным Бароном»
23.30 «Бриджит Бардо - символ Франции»

RTVi

06.00 «Германия за неделю»
07.00 М/ф
08.00 «Сканер»
09.00, **15.00**, **02.00** Т/с «Агентство «Золотая пуля». Дело о серийном убийце»
10.00, **21.00**, **03.00** Т/с «Пятая группа крови»
11.00 «Грани недели»
12.00 «Осторожно, история!»
13.00 Х/ф «Господин оформитель»
16.00, **18.00**, **01.00** «Особое мнение»
17.00, **05.00** Т/с «Улицы разбитых фонарей-4. «Воронья слободка»
19.00, **04.00** «Обложка»
20.00 «Цена победы»
22.00 «Сейчас в мире»
23.00 Х/ф «Путешествие в другой город»

ТВ 1000 РУССКОЕ КИНО

06.00 Х/ф «Контракт на любовь»
08.00 Х/ф «Мой осенний блюз»
10.00 Х/ф «Кошачий Вальс»
12.00 Х/ф «Придел ангела»
14.00 Х/ф «Наш человек в Сан-Ремо»
16.00 Х/ф «Платки»
18.00 Х/ф «Сказка про темноту»
20.00 Х/ф «Педагогическая поэма»
22.00 Х/ф «Кука»
00.00 «Сказка о Мальчише-Кибальчише» военный
02.00 Х/ф «Город без солнца»
04.00 Х/ф «Дочка»

РЕТРоТВ

05.00 Х/ф «Святое дело»
06.55, **09.25**, **13.40**, **19.50**, **22.30** Ретроспектива
07.10 По страницам Вокруг смеха 1985 г.
08.35, **13.20** Портреты во времени
08.45 Д/ф «Александр Абдулов. Мой друг Палыч»
09.30 Х/ф «Соната над озером»
11.10 Величайшие имена XX века
11.35 Х/ф «Отель Нью-Хэмпшир»
13.45, **15.35** Программа А
17.10 Эта неделя в истории
17.40 Х/ф «Девушки из Рошфора»
20.00 Т/с «Следствие ведут ЗнаТоКи»
21.50 М
22.35 Аркадий Райкин, фрагмент «Голубого огонька»
23.10, **23.40** Шоу Фрая и Лори
00.20 Д/ф «Пятьдесят худших фильмов»
01.30 Х/ф «Мисс Фейерверк»
03.20 Х/ф «Гленгарри Глен Росс (Американцы)»

Мультимания

05.00, **07.11**, **10.08**, **11.51** Boom & Reds
05.05, **17.36** Малыши Юрского Периода
05.18, **10.00**, **11.45**, **13.52**, **21.28**, **23.13** Оззи Бу II
05.25, **16.20**, **20.10**, **21.19**, **21.49** Gazoon
05.30 Удивительные мифы и легенды
05.53 Гнуфы
06.07 Парасолька на модном курорте
06.17, **13.03**, **15.27**, **22.20** Оззи Бу I
06.19 Сандокан
06.43 Легенда о Зорро
07.07, **22.17** Right on Top
07.15 Небесные танцоры
07.38, **13.59** МуМуХаг
07.42 Приключения Капитана Врунгеля
07.55, **18.55** Петтсон и Финдус
09.10, **13.05**, **15.55**, **23.12**, **03.37** Балин
09.11 Хайди
10.13, **21.53** Белоснежка и Семь Гномов
10.36 Христофор Колумб
11.01, **21.06** Школа Вампиров
11.15, **17.22** Сумусы
11.31 Рисунок на лице
11.56, **17.49**, **23.35** Хочу все знать
12.07 Английский язык для самых маленьких
12.53, **23.20** Приключения Рекса
13.06 Золушка
13.29 Моя злая Рыбка
14.04 Зелёный Свет
14.10 О том, как барон Мюнхгаузен стал великим ботаником, познакомился с Золушкой и что из этого вышло
14.25 Мудрые сказки Тетушки Совы
14.30 Волк Альберто
14.38 Железные головы
14.50 ФлетМания
15.03 Тельмо и Тула
15.10 Ойстейн и Волшебные Карандаши
15.15 Хиллтоп
15.29 Герой из трущоб
15.56 Джонни и Люси
16.24 Звезда Лоры II
16.37 Магия
16.59 Рэдволл
17.59, **01.17** Голливуд за кадром
18.08 Счастливчик Хеппи, маленький крольчонок
20.14, **22.22** Волшебные сказки
21.01 Сказки африканской саванны
21.23 Пим и Пэм
21.36, **03.23** Руди и Труди
23.30 Чудеса света
23.46 Как казаки в футбол играли
00.08 Скруфи и Хэллоуин
01.27 Приключения по страницам Книги Достоинств
02.13 Реактивный Самолетик Джей-Джей
02.42 Занимательная химия
03.37 Багдадский Вор
04.48 Сыграй мою музыку

Discovery

05.00, **12.45** Пятая передача
05.25, **13.15** Грязная работенка
06.20, **17.00**, **22.00**, **03.10** Интересно обо всем
06.50, **17.30**, **22.30**, **03.40** Как это работает
07.15, **16.00**, **01.50** Разрушители легенд
08.10, **00.55**, **04.05** Новый мир
09.05 Выжить любой ценой
10.00, **15.05** Мегастройки
10.55, **18.00**, **23.00** Top Gear 2007 г.
11.50 Автомастерские
14.10 Американские лесорубы
19.00, **00.00** Речные монстры
20.00 Экстремальная рыбалка
21.00 Акулья приманка
02.45 Молниеносные катастрофы

Animal Planet

05.00 Поместье сурикатов
05.25, **14.30** Планета диких
05.50 Дневники охотника за крокодилами
06.40, **15.00** Все о собаках
07.10, **23.40**, **04.10** Введение в котоводство
08.05 Звездный шимпанзе
09.00 Территория животных
09.55, **10.20** SOS дикой природы
10.50 Полиция Феникса
11.45 Отдел по защите животных
12.10 Ветеринары-стажеры
12.40, **22.45** Путешествие длиной в жизнь
13.30, **18.10** Переводчик с собачьего
15.25, **15.50** Проект «Щенки»
16.20 Приключения Остина Стивенса
17.15 Рай для шимпанзе
17.40 Спасатель змей
19.05, **00.35** В пещеру льва
20.00, **01.30** Я выжил
20.55, **21.20**, **02.25**, **02.50** Людоеды
21.50, **03.20** Дикие и опасные

Охота и рыбалка

05.00, **20.00** Секреты охоты с Бейбом Винкельманом
05.30, **20.30** От нашего шефа
05.45, **20.45** Большая охота
06.25, **21.25** Календарь рыболова
07.00, **22.00** Дневники большой охоты
08.10, **23.05** Гордон в засаде
08.45, **23.45** Подводные репортажи Гая Харви
09.20 Охота на оленя по-французски
10.30, **01.30** Мотолодки
11.00, **02.00** Мастер рыболов
11.40, **15.00**, **02.40** Охота без границ
12.40, **03.40** Особенности охоты на Руси
13.10, **04.10** Охота и рыбалка с Джеффом Томасом
13.45, **04.45** Мир подводной охоты
14.00 Клевое место
14.30 Секреты рыбалки с Бейбом Винкельманом
15.55 На крючке
16.10 Планета рыбака
16.35 С удочкой в открытом океане
17.00 Личный опыт
17.40 Охота в высокогорьях Ирана
18.45 Мастер-класс
19.05 Основной инстинкт
19.30 Под водой с ружьем
00.20 Охота на сибирскую косулю
01.15 Охотминимум

Евроспорт

09.30, **13.30** Теннис
10.30, **12.45**, **16.00**, **01.15** Лыжные гонки
11.15, **14.30**, **12.00**, **15.15** Горные лыжи
16.30 Снукер
19.15, **23.30**, **02.00**, **19.45**, **00.00** Футбол
21.00 Сильнейшие люди планеты
21.50 Вот это да!!!
22.00, **22.30** Про рестлинг

Усадьба

05.00, **20.00** Проект мечты
05.40, **01.30** Цветы как чудо
06.10, **21.10** Нет проблем
06.50, **21.50** Антикварные превращения
08.00, **23.00** Особый вкус
08.35, **23.35** Зачарованные сады
09.00, **00.00** Дома архитекторов в Израиле
09.40, **14.00** Баня
10.30 Домик в Америке
11.00, **02.00** Ручная работа
11.40, **02.40** Красиво жить
12.20, **03.20** Урожай
13.30, **04.30** Загородная жизнь
14.25 Зеленая аптека
14.55 Мой поселок
15.10 Мир цветов
15.35 Моя домашняя оранжерея
15.50 Сад за один день
16.30 Маленькие хитрости
17.00 Строить не перестроить
17.40 В доме звезды с Татьяной Пушкиной
18.25 Пейзаж под окнами
18.55 Садоводство с Марком Калленом
19.30 Русская усадьба
20.40 Огородные страсти
22.30 Новый двор
00.45 Как это сделать?

ТНТ

05.00 «Необъяснимо, но факт»
06.00, **06.25** М/с «Эй, Арнольд!»
06.55 М/с «Как говорит Джинджер»
07.30, **08.00** «Женская лига: парни, деньги и любовь»
08.30, **09.00**, **18.00** «Универ»
09.30, **10.00**, **13.00**, **18.30** Х/ф «Счастливы вместе»
10.40, **11.10** М/с «Губка Боб Квадратные штаны»
11.40, **12.00** М/с «Котопес»
12.30 М/с «Бэтмен: отважный и смелый»
13.30 «Дом-2. Live»
14.40 Х/ф «Рок-н-рольщик»
17.00, **19.00** «Интерны»
17.30, **19.30** Х/ф «Реальные пацаны»
20.00 Х/ф «Если свекровь - монстр...»
22.00, **03.55** «Дом-2. Город любви»
23.00 «Дом-2. После заката»
23.30 «Секс с Анфисой Чеховой»
00.00 «Комеди Клаб»
01.00, **01.30** Т/с «Друзья»
01.55 Х/ф «Крутой Джо»

ТВ 3

05.00 М/ф
05.30 Т/с «Альф»
06.00 Д/ф «Необыкновенное животное»
06.30, **15.30** «Как это сделано»
07.00, **14.30** «Разрушители мифов»
08.00 Д/ф «Современные чудеса»
09.00 Х/ф «Процесс и ошибка»
11.00 «Далеко и еще дальше»
12.00 Д/ф «Городские легенды. Соловецкие острова. Формула бессмертия»
12.30 Х/ф «На расстоянии удара»
16.00 Т/с «Воздействие»
17.00 Д/ф «Сергей Бодров. Он просто ушел в горы»
18.00 Т/с «Менталист»
19.00 Т/с «Кости»
20.00 Д/ф «Загадки истории. Связь времени»
21.00 Х/ф «Врата дракона и тигра»
23.00 Т/с «Черная метка»
00.00 Т/с «Вавилон 5»

БелСат

07.00 Тыдзень у «Аб'ектыве»
07.30, **12.05**, **18.20** Прэс-экспрэс
07.45, **12.15** Эксперт
08.10, **12.40** ПраСвет
08.35, **13.30** Прыватная калекцыя
09.05, **14.00** Дакументальная гадзіна: «Лобатамія»
10.05, **15.05** Гісторыя пад знакам Пагоні
10.10, **15.15**, **21.55** Фільматэка майстроў: «Кэндзі»
12.00, **17.00**, **19.30**, **21.00**, **23.40** Аб'ектыў
13.05 Басанож па свеце (спазнаваўчая праграма): «Знахар»
17.05 «Мой родны горад»
17.30 «Час гонару»
18.35 Мультклуб: «Канцэрт па заяўках»
18.40 Госць «Белсату»
18.55 Невядомая Беларусь: «Дзеці Станіслава Шаплевіча»
19.35, **00.00** Гарачы каментар
19.45 Калыханка для самых маленькіх
19.55 Еўропа сёння тэлечасопіс каналу «Нямецкая хваля»
20.25 «Гастарбайтэр»
21.25 Сцяна
21.35 Рэмарка

22 февраля ВТОРНИК

Первый
06.00, **07.00**, **08.00**, **09.00**, **12.00**, **13.00**, **14.00**, **15.00**, **16.00**, **16.55**, **18.00**, **19.00**, **23.40** Новости
06.05, **07.10**, **08.15** «Доброе утро, Беларусь!»
07.05, **08.10** Зона Х
07.30, **08.30**, **11.55** Деловая жизнь
08.35 «Арена»
09.10, **19.55** Х/ф «Маргоша»
10.05, **17.00** Т/с «Маршрут милосердия»
10.50, **17.50** Х/ф «Затмение»
11.40 «Актуальное интервью»
12.10 Х/ф «Краповый берет» 1, 2 с.
13.45 Х/ф «Гвардия. Боевые традиции» 2 с.
14.05 Ответный ход
15.15, **19.15** Новости региона
15.35 «Требуется»
15.50 Т/с «Журов»
18.50, **01.45** «Зона Х»
19.25 «КЕНО»
19.30 «Сфера интересов»
21.00 Панорама
21.35, **23.50** Футбол
01.50 День спорта

ОНТ
06.00, **09.00**, **11.00**, **13.00**, **16.00**, **18.00**, **20.30**, **23.15** Наши новости
06.05 ОНТ представляет: «Наше утро»
09.05 «Жить здорово!»
10.20 Т/с «Моя жена меня приворожила»
11.05, **13.05**, **16.10**, **18.15**, **21.00**, **23.30** Новости спорта
11.10 «Смак»
11.50 Т/с «Папа на все руки»
12.20 «Детективы»
13.10 «Контрольная закупка»
13.45 «Модный приговор»
14.50 «Понять. Простить»
15.25 «Хочу знать»
16.15 Т/с «Обручальное кольцо»
17.05 Т/с «Слово женщине»
18.20 Т/с «Счастливы вместе»
18.55 «Пусть говорят»
20.00 «Время»
21.05 Т/с «Доктор Тырса»
22.10 Т/с «Золотой капкан»
23.35 «Несекретные материалы»
00.10 Т/с «Иван Подушкин. Джентльмен сыска»
01.00 - **01.20** Ночные новости

Лад («Гродно»)
06.35, **22.55** Т/с «Универ»
07.00 ЛАДное утро
08.00, **21.10** Телебарометр
08.05, **22.15** Т/с «Интерны»
08.35, **16.55** Т/с «Чисто английские убийства»
09.35, **18.00** Т/с «Ты моя жизнь»
10.40 Х/ф «Солдат Иван Бровкин»
12.20 Овертайм
12.50 «Страсти по культуре»
13.30 Т/с «Приключения солдата Ивана Чонкина»
14.25 Т/с «Сила притяжения»
15.20 М/с «Семейка пиратов»
15.45 Внеклассный час
16.00, **00.00** Т/с «Налетчики»
18.55 Экспедиция
19.05 Х/ф «Иван Бровкин на целине»
20.55 «Калыханка»
21.15 Белорусское времечко
23.30 «Спорт-кадр»

СТВ
06.00, **07.30**, **10.30**, **13.30**, **16.30**, **19.30**, **22.30** «24 часа»
06.10, **17.20** «Минщина»
06.20 «Утро.Студия хорошего настроения»
07.40, **20.10** «СТВ-спорт»
07.45 «Утро. Студия хорошего настроения»
08.30 СТВ представляет: «Говорит и показывает Минск»
09.00 Х/ф «Иллюзия страха»
10.40 Х/ф «Держи меня крепче»
11.40, **17.30** «Званый ужин»
12.35, **18.30** Т/с «Огонь любви»
13.50 Т/с «Дураки, дороги, деньги»
14.40 Т/с «Холостяки»
15.35 «Военная тайна»
16.50 «Столичный футбол»
20.00 «Столичные подробности»
20.15 «Добрый вечер, малыш»
20.25 Т/с «Последний секрет Мастера»
21.30 «Большой город»
22.05 «Автопанорама»
22.55 СТВ представляет: «Миссия секретна: история внешней разведки Беларуси»
23.30 Т/с «Хиромант»
00.25 Т/с «Пантера»

РТР-Беларусь
07.00 «Утро России»
09.20, **18.50** Т/с «Ефросинья»
10.10 Д/ф «Преодоление темноты»
11.00, **14.00**, **17.00**, **20.00** Вести
11.30 «Ничего личного»
11.45, **17.20** «Кулагин и партнеры»
12.15, **20.30** Т/с «Капитан Гордеев»
13.50, **16.50**, **19.50**, **23.20** Новости - Беларусь
14.30 «О самом главном»
15.25 Т/с «Русский шоколад»
16.15 Т/с «Дворик»
17.50 Т/с «Тайна святого Патрика»
22.20 Т/с «Опера. Хроники убойного отдела. Новая версия. Коллекционер»
23.30 «Вести.ru»
23.45 - **00.35** «Исторические хроники»

НТВ-Беларусь
06.05, **10.00**, **13.00**, **16.00**, **19.00**, **23.20** «Сегодня»
06.10 «НТВ утром»
08.35 Т/с «Таксистка»
09.35, **15.40**, **18.35** «Обзор. Чрезвычайное происшествие»
10.25 «Квартирный вопрос»
11.20 «Следствие вели...»
12.10 «До суда»
13.30 Т/с «Следопыт»
15.15 «Дело вкуса»
16.25 Т/с «Улицы разбитых фонарей»
19.35 Т/с «Погоня за тенью»
21.35 Х/ф «Зверобой»
23.45 Х/ф «Ржев. Неизвестная битва Георгия Жукова»

8 канал
07.00, **10.55**, **12.40**, **16.55**, **17.25**, **18.45**, **19.45**, **21.05**, **23.45**-**23.50** «Погода»
07.05, **17.30** Т/с «Притворщик»
08.00 Т/с «Узник»
09.00 «Марокко глазами гурмана»
09.30, **16.00** «Мульт-парад»
10.00 «Секретные материалы»
11.00 Х/ф «Куб»
12.45 Х/ф «А зори здесь тихие» 1, 2 с.
16.30 «Рассказы о животных»
17.00 «К-видео»
18.25 Знакомства «Life»
18.50 Т/с «Узник» Он оказался в «Деревне» и совершенно не помнит, как попал сюда. В этом таинственном поселении у жителей номера, вместо имён, они не помнят ничего о своей прошлой жизни и находятся под постоянным наблюдением. Кроме того, все утверждают, что кроме «деревни» в мире больше ничего нет! Не зная, кому доверять, «Шестой» пытается разузнать правду об этом загадочном месте, расследовать причину его появления в «Деревне»
19.50 Т/с «Горец»
20.45 «Вечарніца»
21.00 «К-игры-»Лайт»
21.10 Х/ф «Последний из могикан»
23.20 Культурно-развлекательное ток-шоу «Бульбокс»

AXN Sci-Fi
23.30, **02.05**, **04.35**, **13.45** Блич
23.55, **03.55**, **09.55** Медиум
00.40, **06.30**, **19.15** Мертвая зона
01.20, **18.30** 4400
02.25, **09.10** Зена
03.10, **05.45**, **13.00** Звездный крейсер «Галактика»
05.00, **12.15**, **17.45** Звездные врата
07.15, **14.15**, **21.30** Сверхъестественное
07.55, **15.00**, **22.15** Черная лагуна
10.40, **11.25**, **16.15**, **17.00** Мерлин
20.00, **20.45** Дневники вампира

Муз ТВ
04.00, **05.00**, **06.00**, **07.00**, **08.40**, **14.50**, **22.20** «PRO-новости»
04.05, **05.05**, **00.45** «Муз-ТВ хит»
05.30, **06.05**, **07.05** «Муз-заряд: музыка, звезды, мульты»
07.30 «Наше»
08.20 «Мультфильмы»
09.10 «Русский чарт»
10.05 «10 самых звездных однолюбов»
10.35, **16.15** «Лифт»
11.10, **16.50** «Испытание верности»
11.40, **18.10** «Косметический ремонт»
12.15, **18.45** «Топ модель по-американски»
14.00, **22.50** «Отель Любви»
15.20 «Звездные антигерои»
17.20 «Укрощение строптивых: школа шарма. Новый сезон»
20.30 Т/с «Крем»
21.25 «Игра Крокодил. Новый сезон»
23.45 «TopHit чарт»

Дом-Кино2
03.00, **11.00**, **19.00** Т/с «Мужчины не плачут»
03.45 Х/ф «Леший-2»
05.40 Х/ф «Таня»
07.35 Х/ф «Пока безумствует мечта»
08.50 Х/ф «Романс о влюблённых»
11.45 Х/ф «Здравствуй и прощай»
13.15 Х/ф «Ко мне, Мухтар!»
14.35 Х/ф «Невероятное пари, или Истинное происшествие, благополучно завершившееся сто лет назад»
15.55 Х/ф «Тобаго» меняет курс»
17.20 Х/ф «Храни меня дождь»
19.45 Х/ф «Дом для двоих»
21.20 Х/ф «Печники»
22.40 Х/ф «Убить лицедея»
23.55 Х/ф «Потому что люблю»
01.20 Х/ф «За спичками»

МИР
05.00, **06.00**, **07.00**, **08.00**, **09.00**, **10.00**, **11.00**, **12.00**, **15.00**, **16.00**, **17.00**, **18.00** Новости Содружества
05.05, **09.35** «Содружество LIVE»
05.20, **15.20** «Гений места»
06.05 «Тик-так»
06.20 «В гостях у Витаминки»
07.05 «Диаспоры»
07.35 Т/с «33 квадратных метра»
08.05 «Живая история»
09.05, **18.30** «Всюду жизнь»
10.05 Т/с «Волчица»
11.05, **12.05**, **23.30** Х/ф «Если есть паруса»
13.05 М/с «Рыцари магии»
13.30 Т/с «Старшеклассники»
14.05 Т/с «Разрешите войти»
14.30 «История с географией»
16.05, **17.05** Т/с «Исцеление любовью»
18.20 «Акценты»
19.00 Т/с «Ростов - папа»
19.50 Ток-шоу «Слово за слово»
20.40 Концерт
01.00 Х/ф «Инспектор Лосев»

ТВ 1000
03.00, **21.00** Х/ф «Август»
05.00 Х/ф «Любовь случается»
07.00 Х/ф «Блондинка с амбициями»
09.00 М/ф «Ночная буря»
11.00 Х/ф «Влюбиться в невесту брата»
13.00 Х/ф «Очищение»
15.00 Х/ф «Зеленый дракон»
17.00 Х/ф «Хорошая женщина»
19.00 Х/ф «Найти Аманду»
23.00 «Дежурный аптекарь»
01.00 Х/ф «Шантаж»

Viasat Explorer
06.00, **12.00** «Мегамашины»
07.00, **13.00** «Автогонщики класса GT»
08.00, **14.00** «Наука о спорте»
09.00, **15.00** «Миссия «Эверест»
10.00, **16.00** «Теории заговоров»
11.00, **17.00** «Пит-команды»
18.00 «Воздушные бои»
19.00 «Между нами спортсменами»
20.00 «Прогулки с морскими чудовищами»
20.30 «Подопытный кролик»
21.00 «Марк и Олли в племени Мачигенга»
22.00 «Нелегальная Новая Зеландия»
22.30 «Самые маленькие самолеты в мире»
23.00 «Пабло Эскобар - кокаиновый Король»

Viasat History
07.00, **14.00** «Сражаясь с Красным Бароном»
07.30, **15.30** «Бриджит Бардо - символ Франции»
08.00, **16.00** «В поисках Бетховена»
09.00, **17.00**, **01.00** «Худшие профессии в истории Британии»
10.00 «Забытые наводнения»
11.00, **19.00**, **03.00** «Все о Ван Гоге»
12.00, **20.00**, **04.00** «Мы - Европейцы»
13.00 «Самое таинственное убийство»
18.00, **02.00** «Первые люди в космосе»
21.00, **05.00** «Дети Авраама»
22.00, **06.00** «Шпионы, которые вышли из моря»
23.00 «Якутская мумия»
00.00 «Из пионеров в миллионеры»

RTVi
06.00, **18.00**, **16.00**, **01.00** «Особое мнение»
07.00 М/ф
08.00 «Вечерние Новости из Америки»
09.00 Т/с «Агентство «Золотая пуля». Дело о серийном убийце»
10.00, **21.00**, **03.00** Т/с «Пятая группа крови»
11.00 «Арт-навигатор»
11.30 «Американский ликбез»
12.00 «Цена победы»
13.00 Х/ф «Путешествие в другой город»
15.00, **02.00** Т/с «Агентство «Золотая пуля». Дело о прокуроре в постели»
17.00, **05.00** Т/с «Улицы разбитых фонарей-4. Тонкости бизнеса»
19.00, **04.00** «Клинч»
20.00 «Большой дозор»
22.00 «Сейчас в мире»
23.00 Х/ф «Генерал»

ТВ 1000 РУССКОЕ КИНО
06.00 Х/ф «Придел ангела»
08.00 Х/ф «Наш человек в Сан-Ремо»
10.00 Х/ф «Платки»
12.00 Х/ф «Мужчина в доме»
14.00 «Обитаемый остров: Схватка»
16.00 Х/ф «Храни меня, мой талисман»
18.00 «Сказка о Мальчише-Кибальчише» военный
20.00 Х/ф «Город без солнца»
22.00 Х/ф «Непрощенные»
00.00 «Фейерверк»
02.00 Х/ф «Смиренное кладбище»
04.00 «Весьегонская волчица»

РЕТРоТВ
05.10, **17.10** Величайшие имена XX века
05.35 Х/ф «Отель Нью-Хэмпшир»
07.20 Портреты во времени
07.40, **13.50**, **16.30**, **19.45** Ретроспектива
07.45, **09.35** Программа А
11.10 Эта неделя в истории
11.40 Х/ф «Девушки из Рошфора»
14.00, **19.50** Т/с «Следствие ведут ЗнаToКи»
15.50 М
16.35 Аркадий Райкин, фрагмент «Голубого огонька»
17.40 Х/ф «Йонас, которому в 2000 году будет 25 лет»
21.30 Д/ф «ПИКе Даля»
22.20 Д/ф «Три с половиной жизни Ивана Пырьева»
23.10, **23.40** Шоу Фрая и Лори
00.20 Музыкальный ринг
02.50, **03.55** Спектакль «Игроки XXI»

Мультимания
05.00, **07.12**, **10.10**, **11.55** Boom & Reds
05.05, **17.40** Малыши Юрского Периода
05.18, **10.03**, **11.48**, **13.52**, **21.26**, **23.07** Оззи Бу II
05.25, **16.23**, **20.43**, **21.17** Gazoon
05.30 Удивительные мифы и легенды
05.54 Гнуфы
06.06 Путаница
06.17, **13.03**, **15.27**, **22.15** Оззи Бу I
06.19 Сандокан
06.44 Легенда о Зорро
07.08, **22.12** Right on Top
07.16 Небесные танцоры
07.39, **13.59** МуМуХаг
07.43 Приключения Капитана Врунгеля
07.57 Титаник
09.19, **13.05**, **15.56**, **23.06**, **03.30** Балин
09.20 Приключения по страницам Книги Достоинств
10.15, **21.48** Белоснежка и Семь Гномов
10.39 Христофор Колумб
11.04, **21.04** Школа Вампиров
11.17, **17.25** Сумусы
11.32 Рисунок на лице
11.59, **17.53**, **23.30** Хочу все знать
12.11 Занимательная химия
12.53, **23.14** Приключения Рекса
13.06 Золушка
13.29 Моя злая Рыбка
14.04 Зелёный Свет
14.10 О Бароне Мюнхгаузене, Слоненке и Маленьком Муке
14.25 Мудрые сказки Тетушки Совы
14.30 Волк Альберто
14.38 Железные головы
14.51 ФлетМания
15.03 Тельмо и Тула
15.10 Ойстейн и Волшебные Карандаши
15.16 Хиллтоп
15.29 Гладиаторы
15.57 Джонни и Люси
16.27 Звезда Лоры II
16.39 Магия
17.01 Рэдволл
18.03, **01.13** Голливуд за кадром
18.14 Покахонтас
19.17 Книга Джунглей
20.47, **04.44** Фантазия
20.58 Сказки африканской саванны
21.21 Пим и Пэм
21.33, **03.17** Руди и Труди
22.17 Волшебные сказки
23.25 Чудеса света
23.41 Как казаки мушкетерам помогали
00.02 Петтсон и Финдус
01.21 Черный красавец
02.10 Реактивный Самолетик Джей-Джей
02.35 В мире Динозавров
03.33 Сон Скруфи в летнюю ночь

Discovery
05.00, **12.45** Пятая передача
05.25, **13.15** Грязная работенка
06.20, **17.00**, **22.00**, **03.10** Интересно обо всем
06.50, **17.30**, **22.30**, **03.40** Как это работает
07.15, **16.00**, **01.50** Разрушители легенд
08.10, **00.55**, **04.05** Новый мир
09.05 Выжить любой ценой
10.00, **15.05** Мегастройки
10.55, **18.00**, **23.00** Top Gear 2006 г.
11.50 Автомастерские
14.10 Американские лесорубы
19.00, **00.00** Братья по оружию
20.00 Дерзкие проекты
21.00, **21.30** У меня получилось!
02.45 Молниеносные катастрофы

Animal Planet
05.00 Поместье сурикатов
05.25, **14.30** Планета диких
05.50 Приключения Корвина
06.40, **15.00** Все о собаках
07.10, **07.35**, **04.10**, **04.35** Проект «Щенки»
08.05 Путешествие длиной в жизнь
09.00 Территория животных
09.55, **10.20** SOS дикой природы
10.50 Полиция Феникса
11.45 Отдел по защите животных
12.10 Ветеринары-стажеры
12.40, **22.45** Жизнь в мертвой зоне
13.30, **18.10** Переводчик с собачьего
15.25 Кошек не любить нельзя
16.20 В пещеру льва
17.15 Рай для шимпанзе
17.40 Спасатель змей
19.05, **00.35** Необычные животные Ника Бейкера
20.00, **01.30** Шоссе последней надежды
20.55, **02.25** Воздушные челюсти
21.50, **03.20** Дикие и опасные
23.40 Введение в котоводство

Охота и рыбалка
05.00, **20.00** Клевое место
05.30, **09.05**, **20.30**, **00.05** Секреты рыбалки с Бейбом Винкельманом
06.00, **09.35**, **11.00**, **17.40**, **21.00**, **00.35**, **02.00** Охота без границ
06.55, **21.55** На крючке
07.10, **22.10** Планета рыбака
07.35, **22.35** С удочкой в открытом океане
08.05, **23.00** Рыбалка в открытом море
08.35, **23.35** История охоты
11.55, **02.55** Диалоги о рыбалке
12.15, **03.20** Амуниция и снасти
12.50, **03.50** В погоне за крупной рыбой с Ларри Далбергом
13.15, **04.15** Секреты охоты с Бейбом Винкельманом
13.45, **04.45** Охотничьи байки
14.00 Личный опыт
14.40 Как приготовить крупную дичь
15.45 Мастер-класс
16.05 Основной инстинкт
16.30 Под водой с ружьем
17.00 Мастер рыболов
18.40 Особенности охоты на Руси
19.10 Охота и рыбалка с Джеффом Томасом
19.45 Мир подводной охоты

Евроспорт
09.30, **10.00** Футбол
11.15 Лыжные гонки
11.45, **12.30** Горные лыжи
13.15, **14.30** Теннис
22.00 Бокс
00.00 Экстремальные виды спорта
00.30 Снукер

Усадьба
05.00, **08.55**, **20.00**, **23.55** Баня
05.25, **20.25** Зеленая аптека
05.55, **08.40**, **20.55**, **23.40** Мой поселок
06.10, **21.10** Мир цветов
06.35, **21.35** Моя домашняя оранжерея
07.30, **22.30** Домашний дизайн
08.00, **23.00** Все о цветах
09.10, **00.10** Сделано с умом
09.55, **00.55** Нью-Йорк на крыше
11.00, **02.00** Хозяин
11.40, **18.50**, **02.40** Райские сады
12.20, **03.20** Строим дом
13.30, **04.30** Проект мечты
14.00 Строить не перестроить
14.40 В доме звезды с Татьяной Пушкиной
15.25 Пейзаж под окнами
16.30 Русская усадьба
17.00 Ручная работа
17.40 Красиво жить
18.20 Урожай
19.30 Загородная жизнь
21.50 Сад за один день
01.35 Карибские сады
03.55 Садовые решения

ТНТ
05.00 «Необъяснимо, но факт»
06.00, **06.25** М/с «Эй, Арнольд!»
06.55 М/с «Как говорит Джинджер»
07.30, **08.00**, **00.55** Т/с «Друзья»
08.30, **09.00**, **18.00** «Универ»
09.30, **10.00**, **13.00**, **18.30** Х/ф «Счастливы вместе»
10.40, **11.10** М/с «Губка Боб Квадратные штаны»
11.40, **12.00** М/с «Котопес»
12.30 М/с «Бэтмен: отважный и смелый»
13.30 «Дом-2. Live»
14.55 Х/ф «Если свекровь - монстр...»
17.00, **19.00** «Интерны»
17.30, **19.30** Х/ф «Реальные пацаны»
20.00 Х/ф «Сын маски»
22.00, **03.20** «Дом-2. Город любви»
23.00 «Дом-2. После заката»
23.30 «Секс с Анфисой Чеховой»
00.00 «Комеди Клаб»
01.25 Д/ф «Дарфур сегодня»
04.20 Х/ф «Саша + Маша»

ТВ 3
05.00, **04.45** М/ф
05.30, **00.45** Т/с «Альф»
06.00, **01.15** Д/ф «Необыкновенное животное»
06.30, **15.30** «Как это сделано»
07.00, **14.30** «Разрушители мифов»
08.00, **01.45** Д/ф «Современные чудеса»
09.00, **18.00** Т/с «Менталист»
10.00, **19.00** Т/с «Кости»
11.00 «Загадки истории. Связь времен»
12.00 Д/ф «Городские легенды. Священный грааль»
12.30 Х/ф «Врата дракона и тигра»
16.00 Т/с «Воздействие»
17.00 Д/ф «Ника Турбина. Зарифмованная смерть»
20.00 Д/ф «Загадки истории. Близость неопознанного»
21.00 Х/ф «Убившая боль»
22.45 Т/с «Черная метка»
23.45 Т/с «Вавилон 5»
02.45 Т/с «Ангел»
03.45 Т/с «Таинственные пути»

БелСат
07.00, **12.00**, **17.00**, **19.30**, **21.00**, **23.00** Аб'ектыў
07.20, **19.35**, **23.20** Гарачы каментар
07.30, **12.05** Еўропа сёння тэлечасопіс каналу «Нямецкая хваля»
08.00, **12.35** Рэмарка
08.20, **12.55** Госць «Белсату»
08.35, **13.15** Невядомая Беларусь: «Дзеці Станіслава Шаплевіча»
09.05, **13.45** «Гастарбайтэр»
09.40, **14.20** Мультклуб: «Канцэрт па заяўках»
09.45, **14.25**, **17.05** «Мой родны горад»
10.05, **15.00** «Час гонару»
10.55, **14.45**, **21.20** Сцяна
11.05, **15.50** «Гняздо»
16.40 «Ілля Сін - граем Сіна»
17.30 «Кансультацыя ў ружовым садзе»
18.25 «Бульбаны»
18.35 ПраСвет
19.05 Моўнік
19.15 Гісторыя пад знакам Пагоні
19.40 Калыханка для самых маленькіх
19.45 Праект «Будучыня»
20.15 «Уладзімір Драбо Камандор»
20.40 Беларусы ў Польшчы
21.35 Сальда
21.50 Рэпартэр
22.15 «Доктар Марцін»

23 февраля СРЕДА

Первый

06.00, **07.00**, **08.00**, **09.00**, **12.00**, **13.00**, **14.00**, **15.00**, **16.00**, **17.00**, **18.00**, **19.00**, **23.40** Новости
06.05, **07.10**, **08.15** «Доброе утро, Беларусь!»
07.05, **08.10** Зона Х
07.30, **11.55** Деловая жизнь
08.35 Сфера интересов
09.10 Х/ф «Маргоша»
10.05, **16.35** Т/с «Маршрут милосердия»
10.50, **17.30** Х/ф «Затмение»
11.40 Відэафільм АТН «Рэчыцкі край. Сустрэчы і спатканні»
12.10 Х/ф «Краповый берет» 3, 4 с.
13.45 Х/ф «Гвардия. Боевые традиции» 3 с.
14.05 «Окно в Европу»
14.30 Т/ф «По следу матерого»
15.15, **19.15** Новости региона
15.35 Т/с «Журов»
18.30 Земельный вопрос
18.50, **01.45** «Зона Х»
19.25 «Спортлото 5 из 36»
19.30 «КЕНО»
19.35 Праздничный концерт, посвященный Дню защитников Отечества и Вооруженных Сил Республики Беларусь
21.00 Панорама
21.35, **23.50** Футбол
01.50 День спорта

ОНТ

06.00, **09.00**, **11.00**, **13.00**, **16.00**, **18.00**, **20.30**, **23.25** Наши новости
06.05 ОНТ представляет: «Наше утро»
09.05 «Жить здорово!»
10.20 Т/с «Моя жена меня приворожила»
11.05, **13.05**, **16.10**, **18.15**, **21.00**, **23.40** Новости спорта
11.10 Х/ф «Солдат Иван Бровкин»
13.10 Х/ф «Иван Бровкин на целине»
15.00 «Обратный отсчет»
16.15 Легендарное кино в цвете
18.20 ОНТ
20.00 «Время»
21.05 Х/ф «Край»
23.45 Концерт «Любэ»
02.00 - **02.15** Ночные новости

Лад («Гродно»)

06.35, **23.10** Т/с «Универ»
07.00 ЛАДное утро
08.00, **21.25** Телебарометр
08.05, **22.30** Т/с «Интерны»
08.40, **16.55** Т/с «Чисто английские убийства»
09.40, **18.00** Т/с «Ты моя жизнь»
10.45 Х/ф «Иван Бровкин на целине»
12.30 Спорт-кадр
12.55 «Звезда»
14.20 Д/ф «Последнее письмо»
14.45 Т/с «Сила притяжения»
15.45 Внеклассный час
16.00, **00.15** Т/с «Налетчики»
18.55 Экспедиция
19.05 Хоккей
21.30 Белорусское времечко
23.45 Реальный мир

СТВ

06.00, **07.30**, **10.30**, **13.30**, **16.30**, **19.30**, **22.30** «24 часа»
06.10, **17.20** «Минщина»
06.20, **07.45** «Утро.Студия хорошего настроения»
07.40, **20.10** «СТВ-спорт»
08.30, **20.25** Т/с «Последний секрет Мастера»
09.30 «Автопанорама»
10.00 «Пять историй»
10.40 Х/ф «Держи меня крепче»
11.30 «Дальние родственники»
11.40, **17.30** «Званый ужин»
12.35, **18.30** Т/с «Огонь любви»
13.50 Х/ф «Выйти замуж за капитана»
15.30, **23.30** Т/с «Хиромант»
16.50 «Новые путешествия дилетанта»
20.00 «Столичные подробности»
20.15 «Добрый вечер, малыш»
21.30 «Минск и минчане»
22.05 «Добро пожаловать-ся»
22.55 СТВ представляет: «Миссия секретна: история внешней разведки Беларуси»
00.25 Т/с «Пантера»

РТР-Беларусь

07.00 Концерт «Прощание славянки»
07.55 Х/ф «На дальней точке»
09.10 Х/ф «Дорогой мой человек»
11.00 Х/ф «Солдат Иван Бровкин»
12.40, **14.20** Х/ф «Иван Бровкин на целине»
13.50, **16.50**, **19.50**, **22.45** Новости - Беларусь
14.00, **20.00** Вести
15.00, **17.00** Х/ф «Приказано уничтожить. Операция «Китайская шкатулка»
20.25 Х/ф «Мы из будущего»
22.55 Х/ф «Мы из будущего-2»

НТВ-Беларусь

06.30 «Программа Максимум. Расследования, которые касаются каждого»
07.30 Д/ф «Жить, чтобы летать»
08.00, **10.00**, **19.00** «Сегодня»
08.20 Евгений Пронин, Иван Стебунов и Владимир Турчинский в военно-исторической драме «Небо в огне»
10.20 Х/ф «Небо в огне»
23.15 Д/ф «Брест. Крепостные герои»

8 канал

07.00, **10.55**, **12.35**, **19.45**, **21.10**, **23.40-23.45** «Погода»
07.05 Т/с «Притворщик»
08.00, **18.45** Т/с «Узник»
09.00 Туристическая программа «Разыскивается отдых»
09.40 Мульт-парад «В поисках незнакомца»
10.00, **19.50** Т/с «Горец»
11.00 Х/ф «Чистилище»
12.40 Х/ф «Красная площадь»
15.15 Д/ф «Изобретение древних: Война и конфликты»
16.10 Мульт-парад
16.30 Олег Молчан
20.50 «Вечарн1ца»
21.05 «К-видео»
21.15 Х/ф «Морской пехотинец»
23.05 Знакомства «Life»
23.20 «Киноблокнот»

AXN Sci-Fi

23.25, **02.00**, **04.35**, **13.45** Блич
23.50, **03.55**, **10.00** Медиум
00.30, **06.35**, **19.15** Мертвая зона
01.15, **18.30** 4400
02.25 Зена
03.10, **05.45**, **13.00** Звездный крейсер «Галактика»
05.00, **12.15**, **17.45** Звездные врата
07.15, **14.15**, **21.35** Сверхъестественное
07.55, **15.00**, **22.15** Черная лагуна
09.10 Человек-невидимка
10.45, **11.30**, **16.15**, **17.00** Дневники вампира
20.00, **20.45** Кайл XY

Муз ТВ

04.00, **00.50** «Муз-ТВ хит»
07.00 «Наше»
07.50, **22.20** «PRO-новости»
08.20 «ТорHit чарт»
09.10 «Популярная правда. Короли ремейков»
09.45 «10 самых сексуальных девушек 2010»
10.10 «Топ модель по-американски. Правдивые Голливудские истории»
11.30 «Топ модель по-американски»
19.15 «Тайра Бэнкс. Правдивые Голливудские истории»
20.10 Концерт «10 лет Виа Гра»
21.55 «10 самых сексуальных обложек журнала Playboy»
22.50 «Звезды одной роли»
23.50 «Муз-ТВ Чарт»

Дом-Кино2

03.00, **11.00**, **19.00** Т/с «Мужчины не плачут»
03.45 Х/ф «Жара»
05.25 Х/ф «Отцы»
07.40 Х/ф «Мужики!»
09.15 Х/ф «Кипяток»
11.45 Х/ф «Май»
13.25 Х/ф «Двое»
14.00 Х/ф «Кукушка»
15.45 Х/ф «Офицеры»
17.15 Х/ф «Приходи на меня посмотреть»
19.45 Х/ф «Громозека»
21.30 Х/ф «Женская собственность»
23.00 Х/ф «Мужчины и все остальные»
00.25 Х/ф «Это случилось в милиции»
01.50 Х/ф «Милый, дорогой, любимый, единственный»

МИР

05.00 Х/ф «Если есть паруса»
06.30, **22.45** Х/ф «Семеро смелых»
08.30 Д/ф «Вместе - мы сила»
09.00, **12.00**, **15.00**, **18.00** Новости Содружества
09.10, **12.10**, **15.10**, **18.20** Т/с «Кавалеры морской звезды»
18.45 Концерт
21.05 Х/ф «Теория запоя»
00.35 Х/ф «Долгие версты войны»

ТВ 1000

03.00, **21.00** Х/ф «Американское преступление»
05.00 Х/ф «Найти Аманду»
07.00 Х/ф «Очищение»
09.00 Х/ф «Зеленый дракон»
11.00 Х/ф «Хорошая женщина»
13.00 Х/ф «Возвращение»
15.00 Х/ф «Сердцеедки»
17.10 Х/ф «Каждый Божий день»
19.00 Х/ф «Живи свободно или умри»
23.00 Х/ф «Шантаж»
01.00 Х/ф «Смерть на похоронах»

Viasat Explorer

06.00, **12.00**, **18.00** «Воздушные бои»
07.00, **13.00** «Между нами спортсменами»
08.00, **14.00** «Прогулки с морскими чудовищами»
08.30, **14.30** «Подопытный кролик»
09.00, **15.00** «Марк и Олли в племени Мачигенга»
10.00, **16.00** «Нелегальная Новая Зеландия»
10.30, **16.30** «Самые маленькие самолеты в мире»
11.00, **17.00** «Пит-команды»
19.00 «Автогонщики класса GT»
20.00 «Миссия невидима»
21.00 «Миссия «Эверест»
22.00 «Тобин: портрет серийного убийцы»
23.00 «Миллионы Макинтайра»

Viasat History

07.00, **15.00** «Якутская мумия»
08.00, **16.00**, **00.00** «Из пионеров в миллионеры»
09.00 «Худшие профессии в истории Британии»
10.00 «Первые люди в космосе»
11.00, **19.00**, **03.00** «Все о Ван Гоге»
12.00 «Мы - Европейцы»
13.00 «Дети Авраама»
14.00 «Шпионы, которые вышли из моря»
17.00, **01.00** «Англия Чарльза Диккенса»
18.00, **02.00** «Тайны подводного мира»
20.00, **04.00** «Один против танков»
21.00, **05.00** «Самое таинственное убийство»
22.00, **06.00** «Последний бастион Римской империи»
23.00 «Загадка Тибетской мумии»

RTVi

06.00, **18.00**, **16.00**, **01.00** «Особое мнение»
07.00 М/ф
08.00 «Вечерние Новости из Америки»
09.00 Т/с «Агентство «Золотая пуля». Дело о прокуроршe в постели»
10.00, **21.00**, **03.00** Т/с «Пятая группа крови»
11.00 «Израиль за неделю»
12.00 «Большой дозор»
13.00 Х/ф «Генерал»
15.00, **02.00** Т/с «Агентство «Золотая пуля». Дело о порнографии»
17.00, **05.00** Т/с «Улицы разбитых фонарей-5. Дамоклов меч»
19.00, **04.00** «Народ против»
20.00 «В круге света»
22.00 «Сейчас в мире»
23.00 Х/ф «Строгая мужская жизнь»

ТВ 1000 РУССКОЕ КИНО

06.00 Х/ф «Мужчина в доме»
08.00 «Обитаемый остров: Схватка»
10.00 Х/ф «Храни меня, мой талисман»
11.30 Х/ф «Стиляги»
14.00 Х/ф «Полеты во сне и наяву»
16.00 Х/ф «Русичи»
18.00 «Фейерверк»
20.00 Х/ф «Смиренное кладбище»
22.00 «Весьегонская волчица»
00.00 Х/ф «Видримасгор, или История моего космоса»
02.00 Х/ф «Слушая тишину»
04.00 Х/ф «Цвет неба»

РЕТРоТВ

05.10 Эта неделя в истории
05.40 Х/ф «Девушки из Рошфора»
07.50, **10.30**, **13.45**, **00.20** Ретроспектива
08.00, **13.50**, **20.05**, **21.50** Т/с «Следствие ведут ЗнаТоКи»
09.50 М
10.35 Аркадий Райкин, фрагмент «Голубого огонька»
11.10 Величайшие имена XX века
11.40 Х/ф «Йонас, которому в 2000 году будет 25 лет»
15.30 Д/ф «ПИКе Даля»
16.20 Д/ф «Три с половиной жизни Ивана Пырьева»
17.10 Кабачок 13 стульев
18.15 Х/ф «Ноктюрн»
22.50 Портреты во времени
23.10, **23.40** Шоу Фрая и Лори
00.25, **02.15** Программа А
03.50 Спектакль «Часы с кукушкой»

Мультимания

05.00, **07.12**, **10.08**, **21.41** Boom & Reds
05.05 Малыши Юрского Периода
05.18, **10.01**, **19.42** Оззи Бу II
05.25, **19.34** Gazoon
05.31, **21.04** Удивительные мифы и легенды
05.55, **21.57** Гнуфы
06.07 Разноцветная история
06.18 Оззи Бу I
06.20 Сандокан
06.44 Легенда о Зорро
07.09, **21.01** Right on Top
07.16 Небесные танцоры
07.39 МуМуХаг
07.44 Приключения Капитана Врунгеля
07.57 Гадкий Утенок и таинственная история
09.16 Балин
09.17 Граф Монте Кристо
10.13 Белоснежка и Семь Гномов
10.37 Христофор Колумб
11.01, **11.15**, **11.29**, **11.41**, **11.54**, **12.09**, **12.26**, **12.38**, **12.51**, **13.05**, **13.18**, **13.32**, **13.45**, **13.57**, **14.10**, **14.23**, **14.37**, **14.50**, **15.04**, **15.17**, **15.30**, **15.42**, **15.56**, **16.08**, **16.22**, **16.35** Школа Вампиров
16.48 Швейцарская семья Робинзонов
17.33 Покахонтас и Индейцы
19.03 Рождественский апельсин
19.26 Тельмо и Тула
19.38 Алекс в Волшебном саду
19.49 Петтсон и Финдус
21.27, **03.24** Руди и Труди
21.46 Голливуд за кадром
22.09 Азбука для малышей
22.51 Железные головы
23.03 Сказки русского леса
23.14 Ежик и девочка
23.23 Звезда Лоры II
23.35 Волшебник
01.08 Джонни и Люси
01.32 Черепашка-герой
01.57 Эволюция Петра Сенцова
02.12 Реактивный Самолетик Джей-Джей
02.37 Природоведение для самых маленьких
03.38 Титаник

Discovery

05.00 Пятая передача
05.25, **10.55**, **11.50** Грязная работенка
06.20, **03.10** Интересно обо всем
06.50, **03.40** Как это работает
07.15, **08.10** Первая десятка
09.05, **10.00**, **01.50** Разрушители легенд
12.45 Искривление времени
13.15, **14.10** Запредельное оружие
15.05, **16.00**, **00.00** Выжить любой ценой
17.00, **18.00**, **23.00** Top Gear
19.00, **20.00** Братья по оружию
21.00, **22.00** На пределе
00.55, **04.05** Новый мир
02.45 Молниеносные катастрофы

Animal Planet

05.00 Поместье сурикатов
05.25, **14.30** Планета диких
05.50 Планета малышей
06.40, **15.00** Все о собаках
07.10, **04.10** Кошек не любить нельзя
08.05 Жизнь в мертвой зоне
09.00 Территория животных
09.55, **10.20** SOS дикой природы
10.50 Шоссе последней надежды
11.45 Отдел по защите животных
12.10 Ветеринары-стажеры
12.40, **22.45** Джунгли
13.30, **18.10** Переводчик с собачьего
15.25, **15.50** Разрушители стереотипов
16.20 Необычные животные Ника Бейкера
17.15 Рай для шимпанзе
17.40 Спасатель змей
19.05, **00.35** Ветеринар в дикой природе
20.00, **01.30** В дебрях Африки
20.55, **02.25** Красота змей
21.50, **03.20** Дикие и опасные
23.40 Введение в котоводство

Охота и рыбалка

05.00, **20.00** Личный опыт
05.40 Особенности французской национальной охоты
06.45, **21.45** Мастер-класс
07.05, **22.05** Основной инстинкт
07.30, **22.30** Под водой с ружьем
08.05, **19.15**, **23.00** Секреты охоты с Бейбом Винкельманом
08.30, **23.30** От нашего шефа
08.45, **23.45** Большая охота
09.25, **00.25** Календарь рыболова
10.00, **01.00** Дневники большой охоты
11.05, **02.05** Гордон в засаде
11.45, **02.45** Подводные репортажи Гая Харви
12.20 Охота на оленя по-французски
13.30, **04.30** Мотолодки
14.00 Мастер рыболов
14.40, **17.00** Охота без границ
15.40 Особенности охоты на Руси
16.10 Охота и рыбалка с Джеффом Томасом
16.45 Мир подводной охоты
17.55 Диалоги о рыбалке
18.20 Амуниция и снасти
18.50 В погоне за крупной рыбой с Ларри Далбергом
19.45 Охотничьи байки
20.40 Охота в высокогорьях Ирана
03.20 Охота на сибирскую косулю
04.15 Охотминимум

Евроспорт

09.30 Экстремальные виды спорта
10.00, **20.00** Футбол
10.30 Снукер
12.45, **14.30**, **20.10** Теннис
22.05 «Спортивное путешествие. Горные лыжи»
22.10, **00.40** Избранное по средам
22.15 Конный спорт
23.15 Новости конного спорта
23.20 Гольф
00.20 Гольф клуб
00.25 Яхт-клуб
00.30 «Спортивное путешествие. Гольф»
00.45 Ежегодная церемония награждения спортсменов
01.45 Лыжные гонки

Усадьба

05.00, **20.00** Строить не перестроить
05.40, **20.40** В доме звезды с Татьяной Пушкиной
06.25, **21.25** Пейзаж под окнами
07.30, **22.30** Русская усадьба
08.00, **19.30**, **23.00** Проект мечты
08.40, **04.30** Цветы как чудо
09.10, **00.10** Нет проблем
09.50, **00.50** Антикварные превращения
11.00, **02.00** Особый вкус
11.35, **02.35** Зачарованные сады
12.00, **03.00** Дома архитекторов в Израиле
12.40 Баня
13.30 Домик в Америке
14.00 Ручная работа
14.40 Красиво жить
15.20 Урожай
16.30 Загородная жизнь
17.00 Хозяин
17.40 Райские сады
18.20 Строим дом
18.55 Садовые решения
21.55 Садоводство с Марком Калленом
23.40 Огородные страсти
01.30 Новый двор
03.45 Как это сделать?

ТНТ

05.00, **05.30** М/с «Жизнь и приключения робота-подростка»
06.00, **06.25** М/с «Как говорит Джинджер»
06.55 М/с «Бейблэйд: Горячий металл»
07.30, **08.00**, **08.30** Т/с «Друзья»
09.00, **09.25**, **09.55**, **10.20** М/с «Пингвины из «Мадагаскара»
10.55 Х/ф «Сын маски»
12.50, **13.25**, **13.55**, **14.25**, **14.55**, **15.25**, **15.55**, **16.25**, **17.00**, **17.30**, **18.00**, **18.30**, **19.00**, **19.30** «Интерны»
20.00 Х/ф «Мы - легенды»
22.00, **02.55** «Дом-2. Город любви»
23.00 «Дом-2. После заката»
23.30 «Секс с Анфисой Чеховой»
00.00 «Комеди Клаб»
00.55 Х/ф «День отца»
03.55 «Школа ремонта» - «Сказка для любимого»

ТВ 3

05.00, **07.00**, **04.45** М/ф
05.30 Т/с «Альф»
06.00, **01.15** Д/ф «Необыкновенное животное»
06.30 «Как это сделано»
08.30 Х/ф «Узник замка Иф»
13.30 Х/ф «Убившая боль»
15.15 «Разрушители мифов»
17.15 Х/ф «Робот»
21.00 Х/ф «Тренировочный день»
23.30 Х/ф «Шоссе смерти»
03.45 Д/ф «Современные чудеса»
02.45 Т/с «Ангел»
03.45 Т/с «Таинственные пути»

БелСат

07.00, **12.00**, **17.00**, **19.30**, **21.00**, **23.55** Аб'ектыў
07.20, **19.35**, **00.15** Гарачы каментар
07.30, **12.05** Праект «Будучыня»
07.55, **12.30** Рэпартэр
08.20, **12.50** Сальда
08.35, **13.05** «Уладзімір Драбо Камандор»
09.05, **13.35** Беларусы ў Польшчы
09.20, **13.50**, **17.05** «Мой родны горад»
09.45, **14.15**, **21.25** Сцяна
09.55, **14.25** Моўнік
10.05, **14.35** «Зграя»
11.00, **16.00** «Кансультацыя ў ружовым садзе»
15.30 МакраФон: «Бардаўская восень-2007»
17.30 «Доктар Марцін»
18.20 Незвычайнае жыццё звычайных людзей: «Асколкі»
19.05 Асабісты капітал
19.45 Калыханка для самых маленькіх
19.50 На колах аўтамабільны тэлечасопіс каналу «Нямецкая хваля»
20.20 Навігатар
20.35 Вагон
20.40 Госць «Белсату»
21.35 Маю права
21.55 Эксперт
22.25 «Язда»

24 февраля ЧЕТВЕРГ

Первый
06.00, **07.00**, **08.00**, **09.00**, **12.00**, **13.00**, **14.00**, **15.00**, **16.00**, **16.55**, **18.00**, **19.00**, **23.00** Новости
06.05, **07.10**, **08.15** «Доброе утро, Беларусь!»
06.45 Nota Bene
07.05, **08.10** Зона Х
07.30, **08.30**, **11.50** Деловая жизнь
08.35 Земельный вопрос
09.10 Д/ф «Звездная жизнь» (Украина). Фильм «Актеры одной роли: провальный дебют»
10.10, **17.00** Т/с «Маршрут милосердия»
11.00, **17.50** Х/ф «Затмение»
12.10 Х/ф «ДОТ»
13.45 Х/ф «Гвардия. Боевые традиции» 4 с.
14.05 «Оружие»
14.20 Х/ф «Он стоял у истоков Спецназа» цикла «В интересах национальной безопасности»
15.15, **19.15** Новости региона
15.35 «OFF STAGE LIFE»
15.55 Т/с «Журов»
18.50, **01.00** «Зона Х»
19.25 «КЕНО»
19.30 Сфера интересов
19.55 Х/ф «Маргоша»
21.00 Панорама
21.45 Актуальное интервью
22.00 Т/с «Обмани меня-2»
23.10 Х/ф «В созвездии Быка»
01.05 День спорта

ОНТ
06.00, **09.00**, **11.00**, **13.00**, **16.00**, **18.00**, **20.30**, **23.15** Наши новости
06.05 ОНТ представляет: «Наше утро»
09.05 «Жить здорово!»
10.20 Т/с «Моя жена меня приворожила»
11.05, **13.05**, **16.10**, **18.15**, **21.00**, **23.30** Новости спорта
11.10 «Смак»
11.50 Т/с «Папа на все руки»
12.20 «Детективы»
13.10 «Контрольная закупка»
13.45 «Модный приговор»
14.50 «Понять. Простить»
15.25 «Хочу знать»
16.15 Т/с «Обручальное кольцо»
17.05 Т/с «Слово женщине»
18.20 Т/с «Счастливы вместе»
18.55 «Пусть говорят»
20.00 «Время»
21.05 Т/с «Доктор Тырса»
22.10 Т/с «Золотой капкан»
23.35 Спецрасследование
00.35 Т/с «Иван Подушкин. Джентльмен сыска»
01.25 - **01.45** Ночные новости

Лад («Гродно»)
06.35 Т/с «Универ»
07.00 ЛАДное утро
08.00, **21.20** Телебарометр
08.05 Т/с «Интерны»
08.35, **16.55** Т/с «Чисто английские убийства»
09.40, **18.00** Т/с «Ты моя жизнь»
10.40 Д/ф «Михаил Рудый. Роман Пианиста»
11.50, **18.55** Экспедиция
11.55 Женсовет
12.25 «Битва экстрасенсов»
13.25 Дача здоровья
14.00 Т/с «Приключения солдата Ивана Чонкина»
14.50 Т/с «Сила притяжения»
15.45 Внеклассный час
16.00 Т/с «Налетчики»
19.05 Хоккей
21.25 Д/ф «Последнее письмо»
21.55, **00.05** Футбол

СТВ
06.00, **07.30**, **10.30**, **13.30**, **16.30**, **19.30**, **22.30** «24 часа»
06.10, **17.20** «Минщина»
06.20 «Утро.Студия хорошего настроения»
07.40, **20.10** «СТВ-спорт»
07.45 «Утро. Студия хорошего настроения»
08.30, **20.25** Т/с «Последний секрет Мастера»
09.30 «Добро пожаловаться»
10.00 «Пять историй»
10.40 Х/ф «Держи меня крепче»
11.30 «Дальние родственники»
11.40, **17.30** «Званый ужин»
12.35, **18.30** Т/с «Огонь любви»
13.50 Т/с «Дураки, дороги, деньги»
14.40 Т/с «Холостяки»
15.30, **22.55** Т/с «Хиромант»
16.50 «Здравствуйте, доктор!»
20.00 «Столичные подробности»
20.15 «Добрый вечер, малыш»
21.30 «Правда»
22.05 «Автопанорама»
23.50 Т/с «Пантера»

РТР-Беларусь
07.00 «Утро России»
09.20, **18.50** Т/с «Ефросинья»
10.10 Д/ф «Влад Галкин. Трудно быть героем...»
11.00, **14.00**, **17.00**, **20.00** Вести
11.30, **17.20** «Кулагин и партнеры»
12.00 Т/с «Капитан Гордеев»
13.50, **16.50**, **19.50**, **23.20** Новости - Беларусь
14.30 «О самом главном»
15.25 Т/с «Русский шоколад»
16.15 Т/с «Дворик»
17.50 Т/с «Тайна святого Патрика»
20.30 Т/с «Индус»
22.20 Т/с «Опера. Хроники убойного отдела. Новая версия. Охота на шубы»
23.30 «Вести.ru»
23.45 - **00.35** «Поединок»

НТВ-Беларусь
06.05, **10.00**, **13.00**, **16.00**, **19.00** «Сегодня»
06.10 «НТВ утром.»
08.40 Т/с «Таксистка»
09.35, **18.35** «Обзор. Чрезвычайное происшествие»
10.20 «Очная ставка»
11.15 «Таинственная Россия»
12.05 «До суда»
13.30 Т/с «Следопыт»
15.10 «Дело вкуса»
15.35 Обзор
16.30 Т/с «Улицы разбитых фонарей»
19.45 Т/с «Погоня за тенью»
21.40 Х/ф «Зверобой»
22.45 Футбол

8 канал
07.00, **10.55**, **12.40**, **18.40**, **19.45**, **21.05**, **23.35-23.40** «Погода»
07.05, **17.30** Т/с «Притворщик»
08.00, **18.45** Т/с «Узник»
09.00 «Марокко глазами гурмана»
09.30 Мульт-парад
10.00, **19.50** Т/с «Горец»
11.00 Х/ф «Певчие»
12.45 Х/ф «Ошибка резидента» 1, 2 с.
15.35 погода
15.40, **18.20**, **23.15** «Киноблокнот»
16.00 «Мульт-парад»
16.30 «Рассказы о животных»
17.00 Программа о животных «Мой любимый питомец»
20.45 «Вечарніца»
21.00 «К-игры»
21.10 Х/ф «Регенезис»
23.00 Знакомства «Life»

AXN Sci-Fi
23.35, **02.05**, **04.35**, **13.45** Блич
00.00, **03.55**, **10.05** Медиум
00.40, **06.30**, **19.15** Мертвая зона
01.25, **18.30** 4400
02.30, **09.15** Человек-невидимка
03.10, **05.45**, **13.05** Звездный крейсер «Галактика»
05.00, **12.15**, **17.45** Звездные врата
07.15, **14.15**, **21.30** Сверхъестественное
07.55, **15.00**, **22.15** Черная лагуна
10.50, **11.35**, **16.15**, **17.00** Кайл XY
20.00, **20.45** Эврика

Муз ТВ
04.00, **05.00**, **06.00**, **07.00**, **08.40**, **14.50**, **22.20** «PRO-новости»
04.05, **05.05**, **00.45** «Муз-ТВ хит»
05.30, **06.05**, **07.05** «Муз-заряд: музыка, звезды, мульты»
07.30 «Наше»
08.20 «Мультфильмы»
09.10 «Муз-ТВ Чарт»
10.05 «10 самых непостоянных звезд»
10.35, **16.15** «Лифт»
11.10, **16.50** «Испытание верности»
11.40, **18.10** «Косметический ремонт»
12.15, **18.45** «Топ модель по-американски»
14.00, **22.50** «Отель Любви»
15.20 «Звезды одной роли»
17.20 «Укрощение строптивых: школа шарма. Новый сезон»
20.30 Т/с «Крем»
21.25 «Игра Крокодил. Новый сезон»
23.45 «Big Love Чарт»

Дом-Кино2
03.00, **11.00**, **19.00** Т/с «Мужчины не плачут»
03.45 Х/ф «Приходи на меня посмотреть»
05.25 Х/ф «Слуги дьявола на чёртовой мельнице»
06.55 Х/ф «Вальс»
08.00 Х/ф «Вишнёвый омут»
09.30 Х/ф «Слёзы капали»
11.45 Х/ф «Целуются зори»
13.00 Х/ф «Белый Бим Чёрное Ухо»
15.55 Х/ф «Берегите мужчин!»
17.10 Х/ф «Высота 89»
19.45 Х/ф «День Д»
21.05 Х/ф «Концерт для двух скрипок»
22.40 Х/ф «Июльский дождь»
00.25 Х/ф «Мама Ануш»
01.40 Х/ф «Ход конём»

МИР
05.00, **06.00**, **07.00**, **08.00**, **09.00**, **10.00**, **11.00**, **12.00**, **15.00**, **16.00**, **17.00**, **18.00**, **21.00**, **22.00**, **23.00**, **00.00**, **01.00** Новости Содружества
05.05, **09.35** «Содружество LIVE»
05.20, **15.20** «Культурный слой»
06.05 «Тик-так»
06.20 «В гостях у Витаминки»
07.05 «Добро пожаловать»
07.35 Т/с «33 квадратных метра»
08.05, **22.05** «Живая история»
09.05 «Здесь был я»
10.05 Т/с «Русские амазонки»
11.05, **12.05**, **03.10** Х/ф «Мой папа - идеалист»
13.05 М/с «Рыцари магии»
13.30 Т/с «Старшеклассники»
14.05 Т/с «Разрешите войти»
14.30 «Откровенный разговор»
16.05, **17.05**, **23.05**, **00.05** Т/с «Исцеление любовью»
18.20 «Акценты»
18.30 «Большой репортаж»
19.00, **02.00** Т/с «Ростов - папа»
19.50, **01.05** Ток-шоу «Слово за слово»
20.45 «XX век: величайшие моменты истории»
21.20 «Секретные материалы»

ТВ 1000
03.00, **20.40** Х/ф «Элли Паркер»
05.00 Х/ф «Живи свободно или умри»
07.00 Х/ф «Возвращение»
09.00 Х/ф «Сердцеедки»
11.10 Х/ф «Каждый Божий день»
13.00 Х/ф «Пенелопа»
15.00 Х/ф «Просто вместе»
16.45 Х/ф «Завтрак на Плутоне»
19.00 Х/ф «Дровосек»
22.30 Х/ф «Вожделение»
01.10 Х/ф «Сестричка Бетти»

Viasat Explorer
06.00, **12.00** «Воздушные бои»
07.00, **13.00** «Автогонщики класса GT»
08.00, **14.00** «Миссия невидима»
09.00, **15.00** «Миссия «Эверест»
10.00, **16.00** «Тобин: портрет серийного убийцы»
11.00, **17.00** «Пит-команды»
18.00 «Мегамашины»
19.00 «Сокровища галеона Аточа»
20.00 «Прогулки с морскими чудовищами»
20.30 «Подопытный кролик»
21.00 «Марк и Олли в племени Мачигенга»
22.00 «Год за решеткой»
23.00 «Банды Лос-Анджелеса»

Viasat History
07.00, **15.00** «Загадка Тибетской мумии»
08.00, **16.00**, **00.00** «Из пионеров в миллионеры»
09.00 «Англия Чарльза Диккенса»
10.00 «Тайны подводного мира»
11.00 «Все о Ван Гоге»
12.00 «Один против танков»
13.00 «Самое таинственное убийство»
14.00 «Последний бастион Римской империи»
17.00, **01.00** «Прерафаэлиты - викторианские революционеры»
17.30, **01.30** «Великие британские полководцы»
18.00, **02.00** «Путешествие викингов»
19.00, **03.00** «Тони Блэр»
20.00, **04.00** «Жизнь с врагом»
21.00, **05.00** «Скрытые миры: Подземный Рим»
22.00, **06.00** «Последний из разрушителей плотин»
23.00 «Мумии Сицилии»

RTVi
06.00, **18.00**, **16.00**, **01.00** «Особое мнение»
07.00 М/ф
08.00 «Вечерние Новости из Америки»
09.00 Т/с «Агентство «Золотая пуля». Дело о порнографии»
10.00, **21.00**, **03.00** Т/с «Пятая группа крови»
11.00 «Германия за неделю»
12.00 «В круге света»
13.00 Х/ф «Строгая мужская жизнь»
15.00, **02.00** Т/с «Агентство «Золотая пуля». Дело об урановом контейнере»
17.00, **05.00** Т/с «Улицы разбитых фонарей-5. Живая рыба»
19.00, **04.00** «Кейс»
20.00 «Полный альбац»
22.00 «Сейчас в мире»
23.00 Х/ф «Попугай, говорящий на идиш», х/ф «Практикант»

ТВ 1000 РУССКОЕ КИНО
06.00 Х/ф «Стиляги»
08.30 Х/ф «Полеты во сне и наяву»
10.00 Х/ф «Русичи»
12.00 Х/ф «Материнский инстинкт»
14.00 Х/ф «Ловитор»
16.30 Х/ф «Дед Мороз поневоле»
18.00 Х/ф «Видримасгор, или История моего космоса»
20.00 Х/ф «Слушая тишину»
22.00 Х/ф «Цвет неба»
00.00 Х/ф «Мужской Сезон: Бархатная Революция»
02.00 Х/ф «Сны»
04.00 Х/ф «Трое и Снежинка»

РЕТРоТВ
05.10, **17.10** Величайшие имена XX века
05.40 Х/ф «Йонас, которому в 2000 году будет 25 лет»
07.45, **19.40** Ретроспектива
07.50, **14.05**, **15.50**, **19.50**, **21.30** Т/с «Следствие ведут ЗнаТоКи»
09.30 Д/ф «ПИКе Даля»
10.20 Д/ф «Три с половиной жизни Ивана Пырьева»
11.10 Кабачок 13 стульев
12.15 Х/ф «Ноктюрн»
16.50, **19.20** Портреты во времени
17.40 Х/ф «Обезьяна зимой»
23.10, **23.40** Шоу Фрая и Лори
00.20 Х/ф «Мона Лиза»
02.10 Х/ф «Девушки из Рошфора»
04.20 М. Швейцер. Швейцерова соната

Мультимания
05.00, **07.14**, **10.08**, **11.49** Boom & Reds
05.05, **17.33** Малыши Юрского Периода
05.19, **10.00**, **11.42**, **13.47**, **21.28**, **23.15** Оззи Бу II
05.26, **16.16**, **20.00**, **21.19**, **21.49** Gazoon
05.33 Удивительные мифы и легенды
05.57 Гнуфы
06.09 Парасолька и автомобиль
06.19, **12.57**, **15.24**, **22.20** Оззи Бу I
06.22 Сандокан
06.45 Легенда о Зорро
07.10, **22.17** Right on Top
07.18 Небесные танцоры
07.40, **13.54** МуМуХаг
07.45 Непоседа, Мякиш и Нетак
07.58 Приключения Трех Медвежат
09.13, **12.59**, **15.52**, **23.15**, **03.42** Балин
09.15 Белый клык
10.12, **21.53** Белоснежка и Семь Гномов
10.36 Христофор Колумб
11.01, **21.06** Школа Вампиров
11.14, **17.18** Сумусы
11.30 Рисунок на лице
11.53, **17.46**, **23.39** Хочу все знать
12.05 В мире Динозавров
12.47, **23.23** Приключения Рекса
13.00 Золушка
13.23 Моя злая Рыбка
13.59 Зелёный Свет
14.05 Про Красную Шапочку, Волка и барона Мюнхгаузена
14.21 Мудрые сказки Тетушки Совы
14.26 Волк Альберто
14.34 Железные головы
14.48 ФлетМания
15.00 Тельмо и Тула
15.07 Ойстейн и Волшебные Карандаши
15.13 Хиллтоп
15.26 Гладиаторы
15.53 Джонни и Люси
16.20 Звезда Лоры II
16.32 Магия
16.54 Рэдволл
17.56, **01.23** Голливуд за кадром
18.05 Щелкунчик
18.51 Скруфи и Великая легенда
20.04, **22.23** Волшебные сказки
21.01 Сказки африканской саванны
21.23 Пим и Пэм
21.36, **03.28** Руди и Труди
23.33 Чудеса света
23.50 Как казаки инопланетян встречали
00.10 Гадкий Утенок идет в поход
01.31 Приключения по страницам Книги Достоинств
02.17 Реактивный Самолетик Джей-Джей
02.42 География для самых маленьких
03.42 Петтсон и Финдус
04.55 Сыграй мою музыку

Discovery
05.00, **12.45** Пятая передача
05.25, **13.15** Грязная работенка
06.20, **17.00**, **22.00**, **03.10** Интересно обо всем
06.50, **17.30**, **22.30**, **03.40** Как это работает
07.15, **16.00**, **01.50** Разрушители легенд
08.10, **00.55**, **04.05** Головоломы
09.05 Выжить любой ценой
10.00, **15.05** Мегастройки
10.55, **18.00**, **23.00** Top Gear
11.50 Автомастерские
14.10 Американские лесорубы
19.00, **00.00** Оружие будущего
20.00 На пределе
21.00 Выжить в катастрофе
02.45 Молниеносные катастрофы

Animal Planet
05.00 Поместье сурикатов
05.25, **14.30** Планета диких
05.50 Пандамониум
06.40, **15.00** Все о собаках
07.10, **07.35**, **04.10**, **04.35** Разрушители стереотипов
08.05 Джунгли
09.00 Территория животных
09.55, **10.20** SOS дикой природы
10.50 Полиция Феникса
11.45 Отдел по защите животных
12.10 Ветеринары-стажеры
12.40, **22.45** Дэниел и наши кошки
13.30, **18.10** Переводчик с собачьего
15.25, **23.40** Введение в собаковедение
16.20 Ветеринар в дикой природе
17.15 Рай для шимпанзе
17.40 Спасатель змей
19.05, **00.35** Охотник за ядом
20.00, **01.30** На свободу с питбулем
20.55, **02.25** Я не должен был выжить!
21.50, **03.20** Дикие и опасные

Охота и рыбалка
05.00, **20.00** Мастер рыболов
05.40, **09.00**, **12.35**, **14.00**, **20.40**, **00.00**, **03.35** Охота без границ
06.40, **21.40** Особенности охоты на Руси
07.10, **22.10** Охота и рыбалка с Джеффом Томасом
07.45, **22.45** Мир подводной охоты
08.00, **23.00** Клевое место
08.35, **12.10**, **23.30**, **03.05** Секреты рыбалки с Бейбом Винкельманом
09.55, **00.55** На крючке
10.10, **01.10** Планета рыбака
10.35, **01.35** С удочкой в открытом океане
11.00, **02.00** Рыбалка в открытом море
11.35, **02.35** История охоты
14.55 Диалоги о рыбалке
15.15 Амуниция и снасти
15.50 В погоне за крупной рыбой с Ларри Далбергом
16.15 Секреты охоты с Бейбом Винкельманом
16.45 Охотничьи байки
17.05 Гордон в засаде
17.45 Подводные репортажи Гая Харви
18.20 Экстремальная охота в стране небесных гор
19.30 Мотолодки

Евроспорт
09.30 Ежегодная церемония награждения спортсменов
10.30, **17.30**, **01.30** Теннис
12.30 Прыжки на лыжах с трамплина
13.30, **14.15**, **15.45**, **20.10**, **00.00** Лыжные гонки
15.30, **20.45** Зимние виды спорта
20.00 Футбол
21.00 Боевые искусства

Усадьба
05.00, **20.00** Ручная работа
05.40, **20.40** Красиво жить
06.20, **21.20** Урожай
07.30, **22.30** Загородная жизнь
08.00, **11.55**, **23.00**, **02.55** Баня
08.25, **23.25** Зеленая аптека
08.55, **11.40**, **23.55**, **02.40** Мой поселок
09.10, **00.10** Мир цветов
09.35, **00.35** Моя домашняя оранжерея
10.30, **01.30** Домашний дизайн
11.00, **02.00** Все о цветах
12.10, **03.10** Сделано с умом
12.55, **03.55** Нью-Йорк на крыше
14.00 Хозяин
14.40, **21.50** Райские сады
15.20 Строим дом
16.30 Проект мечты
17.00 Особый вкус
17.35 Зачарованные сады
18.00 Дома архитекторов в Израиле
18.45 Как это сделать?
19.30 Цветы как чудо
00.50 Сад за один день
04.35 Карибские сады

ТНТ
05.00 «Необъяснимо, но факт»
06.00, **06.25** М/с «Эй, Арнольд!»
06.55 М/с «Как говорит Джинджер»
07.30, **08.00** «Женская лига: парни, деньги и любовь»
08.30, **09.00**, **18.00** «Универ»
09.30, **10.00**, **13.00**, **18.30** Х/ф «Счастливы вместе»
10.40, **11.10** М/с «Губка Боб Квадратные штаны»
11.40 М/с «Котопес»
12.00 М/с «Приключения Джимми Нейтрона, мальчика-гения»
12.30 М/с «Бэтмен: отважный и смелый»
13.30 «Дом-2. Live»
15.00 Х/ф «Мы - легенды»
17.00, **19.00** «Интерны»
17.30, **19.30** Х/ф «Реальные пацаны»
20.00 Х/ф «Робин Гуд, или Младенец на триста миллионов долларов»
22.20, **03.15** «Дом-2. Город любви»
23.20 «Дом-2. После заката»
23.55 «Секс с Анфисой Чеховой»
00.25 «Комеди Клаб»
01.20 Х/ф «Мама и папа спасают мир»
04.15 «Комедианты»
04.25 Х/ф «Саша + Маша»

ТВ 3
05.00 М/ф
05.30, **01.00** Т/с «Альф»
06.00, **01.30** Д/ф «Необыкновенное животное»
06.30, **15.30** «Как это сделано»
07.00, **14.30** «Разрушители мифов»
08.00, **02.00** Д/ф «Современные чудеса»
09.00, **18.00** Т/с «Менталист»
10.00, **19.00** Т/с «Кости»
11.00 Д/ф «Загадки истории. Близость неопознанного»
12.00 Х/ф «Тренировочный день»
16.00 Т/с «Воздействие»
17.00 Д/ф «Александр Дедюшко. Последний трюк актера»
20.00 Д/ф «Загадки истории. НЛО: Зарождение мифов»
21.00 Х/ф «Противостояние»
23.00 Т/с «Черная метка»
00.00 Т/с «Вавилон 5»
03.00 Т/с «Ангел»
04.00 Т/с «Таинственные пути»

БелСат
07.00, **12.00**, **17.00**, **19.30**, **21.00**, **23.50** Аб'ектыў
07.20, **19.35**, **00.05** Гарачы каментар
07.30, **12.05** На колах аўтамабільны тэлечасопіс каналу «Нямецкая хваля»
07.55, **12.55** Асабісты капітал
08.15, **13.15** Эксперт
08.40, **13.40** Маю права
09.00, **14.00** «Мой родны горад»
09.25, **15.10** «Доктар Марцін»
10.10, **12.30** Госць «Белсату»
10.25, **17.30** «Язда»
12.45, **21.25** Сцяна
14.25 Незвычайнае жыццё звычайных людзей: «Асколкі»
15.55 Дакументальная гадзіна: «Лобатамія»
17.05 «Школа на санцапёку»
19.05 Без рэтушы: «Крыжы Беларусі»
19.45 Калыханка для самых маленькіх
19.50 Праект «Будучыня»
20.15 Басанож па свеце (спазнаваўчая праграма): «Знахар»
20.40 Хто ёсць кім?: «Сяргей Верамейчык»
21.35 Рэпартэр
22.00 «Трэці афіцэр»
22.50 «Эпоха Барадуліна»

25 февраля ПЯТНИЦА

Первый

06.00, **07.00**, **08.00**, **09.00**, **12.00**, **13.00**, **14.00**, **15.00**, **16.00**, **17.00**, **18.00**, **19.00**, **23.40** Новости
06.05, **07.10**, **08.15** «Доброе утро, Беларусь!»
07.05, **08.10** Зона Х
07.30, **11.55** Деловая жизнь
08.35 Сфера интересов
09.10, **19.55** Х/ф «Маргоша»
10.05 Т/с «Маршрут милосердия»
10.50, **17.55** Х/ф «Затмение»
11.40 Актуальное интервью
12.10 Х/ф «Двое»
13.45 Х/ф «Гвардия. Боевые традиции» 5 с.
14.05 «Школа доктора Комаровского»
14.30 «Повар на дому»
15.15, **19.15** Новости региона
15.35 Требуется
15.50 Т/с «Журов»
16.50 Женское ток-шоу «Жизнь как жизнь»
19.25 «КЕНО»
19.30 «Зона Х»
21.00 Панорама
21.45 Церемония торжественного награждения лауреатов открытого публичного конкурса «Триумф. Героям спорта 2010»
23.50 Д/ф «Неразгаданная история» Фильм «Розуэлл»
00.45 Д/ф «Оружие будущего»
01.35 День спорта

ОНТ

06.00, **09.00**, **11.00**, **13.00**, **16.00**, **18.00**, **20.30** Наши новости
06.05 ОНТ представляет: «Наше утро»
09.05 «Жить здорово!»
10.20 Т/с «Моя жена меня приворожила»
11.05, **13.05**, **16.10**, **18.15**, **21.00** Новости спорта
11.10 «Смак»
11.50 Т/с «Папа на все руки»
12.20 «Детективы»
13.10 «Контрольная закупка»
13.45 «Модный приговор»
14.50 «Понять. Простить»
15.25 «Хочу знать»
16.15 Т/с «Обручальное кольцо»
17.05 Т/с «Слово женщине»
18.20 «Жди меня»
18.55 «Поле чудес»
20.00 «Время»
21.05 «ДОстояние РЕспублики: Александра Пахмутова»
23.25 Х/ф «Любоvь в большом городе 2»
01.05 «Наша Белараша»
01.35 - **01.50** Ночные новости

Лад («Гродно»)

07.00 ЛАДное утро
08.00, **21.05** Телебарометр
08.05, **16.25** Т/с «Чисто английские убийства»
09.05, **18.00** Т/с «Ты моя жизнь»
10.05 Х/ф «Горя бояться - счастья не видать» 1, 2 с.
12.30 Врачебные тайны с доктором А
13.05 Врачебные тайны +
13.15 Кинопробы
13.35 Живой звук
14.20 Т/с «Приключения солдата Ивана Чонкина»
15.20 Внеклассный час
15.35 Т/с «Налетчики»
17.30 Все о безопасности
18.55 Экспедиция
19.05 Х/ф «Кадет»
20.50 «Калыханка»
21.10 «Репортер «Белорусского времечка»
22.00 «Битва экстрасенсов»
23.05 «Пра мастацтва»
23.35 Диалоги о рыбалке
00.00 Время футбола
00.30 Футбол

СТВ

06.00, **07.30**, **10.30**, **13.30**, **16.30**, **19.30**, **22.30** «24 часа»
06.10, **17.20** «Минщина»
06.20, **07.45** «Утро. Студия хорошего настроения»
07.40, **20.10** «СТВ-спорт»
08.30 Т/с «Последний секрет Мастера»
09.30 «Автопанорама»
10.00 «Пять историй»
10.40 Х/ф «Держи меня крепче»
11.30 «Дальние родственники»
11.40, **17.30** «Званый ужин»
12.35 Т/с «Огонь любви»
13.50 Т/с «Дураки, дороги, деньги»
14.40 Т/с «Холостяки»
15.30 Т/с «Хиромант»
16.50 «У парадного подъезда»
18.30 Ток-шоу «Судьба»
20.00 «Столичные подробности»
20.15 «Добрый вечер, малыш»
20.35 «Комедия по пятницам»: Сара Мишель Геллар и Шон Патрик Флэнери в фильме «Просто неотразима». США - Германия, 1999 г.
22.55 «Горячий лед»
23.25 «Видимо-невидимо»
00.10 «Для тех, кто не спит»: Уильям Хёрт, Наташа МакЭлхоун и Питер Уэллер в фильме «Зараженный». США - Германия - Великобритания, 2000 г.
01.50 Т/с «Секретные материалы»

РТР-Беларусь

07.00 «Утро России»
09.20, **18.50** Т/с «Ефросинья»
10.10 «Мой серебряный шар. Владимир Ивашов»
11.00, **14.00**, **17.00**, **20.00** Вести
11.30, **17.20** «Кулагин и партнеры»
12.00, **20.30** Т/с «Индус»
13.50, **16.50**, **19.50**, **23.20** Новости - Беларусь
14.30 «О самом главном»
15.25 Т/с «Русский шоколад»
16.15 Т/с «Дворик»
17.50 Т/с «Тайна святого Патрика»
22.20 Т/с «Опера. Хроники убойного отдела. Новая версия. Родная кровь»
23.30 - **01.00** «Юрмала»

НТВ-Беларусь

06.05, **10.00**, **13.00**, **16.00**, **19.00** «Сегодня»
06.10 «НТВ утром»
08.40 Т/с «Таксистка»
09.35, **15.30**, **18.30** «Обзор. Чрезвычайное происшествие»
10.20 «И снова здравствуйте!»
11.20 «Дело темное»
12.10 «До суда»
13.35 «Суд присяжных: главное дело»
15.05 «Дело вкуса»
16.25 Т/с «Улицы разбитых фонарей»
19.35 Т/с «Погоня за тенью»
21.35 Х/ф «Вторая Ударная. Преданная армия Власова»
23.10 Х/ф «Запрет на любовь»
00.50 Х/ф «Посторонний»

8 канал

07.00, **10.55**, **12.40**, **15.35**, **18.40**, **19.45**, **21.05**, **23.40**-**23.45** «Погода»
07.05, **17.40** Т/с «Притворщик»
08.00, **18.45** Т/с «Узник»
09.00 «Мой любимый питомец»
09.30 Мульт-парад
10.00 Т/с «Горец»
11.00 Х/ф «Регенезис»
12.45 Х/ф «Судьба резидента» 1, 2 с.
15.40 «Киноблокнот»
16.00 «Мульт-парад»
16.30 Знакомства «Life»
17.00 «Разыскивается отдых»
19.50 Т/с «Никита»
20.45 «Вечарніца»
21.00 «К-видео для всей семьи»
21.10 Х/ф «Без пощады»
23.10 Культурно-развлекательное ток-шоу «Бульбокс»

AXN Sci-Fi

23.30, **02.00**, **04.35**, **13.45** Блич
23.55, **03.55**, **09.55** Медиум
00.35, **06.35**, **19.15** Мертвая зона
01.20, **18.30** 4400
02.25, **09.10** Человек-невидимка
03.15, **05.45**, **13.00** Звездный крейсер «Галактика»
05.00, **12.15**, **17.45** Звездные врата
07.15, **14.15**, **21.35** Сверхъестественное
08.00, **15.00**, **22.15** Черная лагуна
10.40, **11.25**, **16.15**, **17.00** Эврика
20.00, **20.45** Собиратель душ

Муз ТВ

04.00, **05.00**, **06.00**, **07.00**, **08.40**, **14.50**, **22.20** «PRO-новости»
04.05, **05.05**, **01.20** «Муз-ТВ хит»
05.30, **06.05**, **07.05** «Муз-заряд: музыка, звезды, мульты»
07.30 «Наше»
08.20 «Мультфильмы»
09.10 «Big Love Чарт»
10.05 «Стилистика»
10.35, **16.15** «Лифт»
11.10, **16.50** «Испытание верности»
11.40, **18.10** «Косметический ремонт»
12.15, **18.45** «Топ модель по-американски»
14.00, **22.50** «Отель Любви»
15.15 «Звезды без макияжа»
17.15 «Игра Крокодил. Новый сезон»
20.30 Т/с «Крем»
21.25 «Русский чарт»
23.45 «v_PROkate»
00.10 «Sexy Час»

Дом-Кино2

03.00, **11.00**, **19.00** Т/с «Мужчины не плачут»
03.45 Х/ф «Там, где живёт любовь»
05.15 Х/ф «Вольный ветер»
07.25 Х/ф «Объяснение в любви»
09.35 Х/ф «Роман «alla Russa»
11.45 Х/ф «Активная зона»
14.00 Х/ф «Вам что, наша власть не нравится?!»
15.35 Х/ф «Тема»
17.10 Х/ф «Жмурки»
19.45 Х/ф «Бой с тенью»
21.55 Х/ф «Человек, которого я люблю»
23.25 Х/ф «Коней на переправе не меняют»
01.40 Х/ф «Где бы ни работать...»

МИР

05.00, **06.00**, **07.00**, **08.00**, **09.00**, **10.00**, **11.00**, **12.00**, **15.00**, **16.00**, **17.00**, **18.00**, **21.00**, **00.00**, **01.00** Новости Содружества
05.05, **09.35** «Республика сегодня»
05.20, **15.20** «Путеводитель»
06.05 «Тик-так»
06.20 «В гостях у Витаминки»
07.05 «Большой репортаж»
07.35 Т/с «33 квадратных метра»
08.05 «Живая история»
09.05 «Вкусный мир. Чеченская кухня»
10.05 Т/с «Русские амазонки»
11.05, **12.05**, **03.00** Х/ф «Вы чье, старичье?»
13.05 М/с «Рыцари магии»
13.30 Т/с «Старшеклассники»
14.05 «Хит-экспресс»
16.05, **17.05**, **00.05**, **01.05** Т/с «Исцеление любовью»
18.20 «Акценты»
18.30 «Технология прорыва»
19.00 Х/ф «Двойная тайна»
21.20 «Невероятная правда о звездах»
22.20 Х/ф «Матадор»
02.00 «По волнам моей памяти»

ТВ 1000

03.00, **21.00** Х/ф «Фальшивомонетчики»
05.00 Х/ф «Дровосек»
07.00 Х/ф «Пенелопа»
09.00 Х/ф «Просто вместе»
10.40 Х/ф «Завтрак на Плутоне»
13.00 Х/ф «Легкое поведение»
14.40 Х/ф «Апостол»
17.00 Х/ф «Малена»
19.00 Х/ф «Герцогиня»
23.00 Х/ф «Сломанные цветы»
01.00 Х/ф «Переполох»

Viasat Explorer

06.00, **12.00** «Мегамашины»
07.00, **13.00** «Сокровища галеона Аточа»
08.00, **14.00** «Прогулки с морскими чудовищами»
08.30, **14.30** «Подопытный кролик»
09.00, **15.00** «Марк и Олли в племени Мачигенга»
10.00, **16.00** «Год за решеткой»
11.00, **17.00** «Пит-команды»
18.00 «Реставратор автомобилей»
19.00 «Рыбак-путешественник»
20.00 «Наука о спорте»
21.00 «Северное море»
22.00 «Отпетые мошенники»
23.00 «Искусство грабежа»

Viasat History

07.00, **15.00** «Мумии Сицилии»
08.00, **16.00**, **00.00** «Из пионеров в миллионеры»
09.00 «Прерафаэлиты - викторианские революционеры»
09.30 «Великие британские полководцы»
10.00 «Путешествие викингов»
11.00 «Тони Блэр»
12.00 «Жизнь с врагом»
13.00 «Скрытые миры: Подземный Рим»
14.00 «Последний из разрушителей плотин»
17.00, **01.00** «По следам Пуччини»
18.00, **02.00** «Тайны подводного мира»
19.00, **03.00** «Монархии Азии»
20.00, **04.00** «42 покушения на Гитлера»
21.00, **05.00** «Стоунхендж»
22.00, **06.00** «Герои медицины»
23.00 «Операция «Голливуд»

RTVi

06.00, **18.00**, **16.00**, **01.00** «Особое мнение»
07.00 М/ф
08.00 «Вечерние Новости из Америки»
09.00 Т/с «Агентство «Золотая пуля». Дело об урановом контейнере»
10.00, **21.00**, **03.00** Т/с «Пятая группа крови»
11.00 «Полный альбац»
12.00 «Кейс»
13.00 Х/ф «Попугай, говорящий на идиш»
15.00, **02.00** Т/с «Агентство «Золотая пуля». Дело о пропавших старухах»
17.00, **05.00** Т/с «Улицы разбитых фонарей-5. Дезинфекция»
19.00 «Осторожно, история!»
20.00, **04.00** «Всё так»
22.00 «Сейчас в мире»
23.00 Х/ф «Человек в зеленом кимоно»
00.30 «Арт-навигатор»

ТВ 1000 РУССКОЕ КИНО

06.00 Х/ф «Материнский инстинкт»
08.00 Х/ф «Ловитор»
10.00 Х/ф «Дед Мороз поневоле»
12.00 Х/ф «Праздник»
14.00 Х/ф «Шепот оранжевых облаков»
16.00 «Элька»
18.00 Х/ф «Мужской Сезон: Бархатная Революция»
20.00 Х/ф «Сны»
22.00 Х/ф «Трое и Снежинка»
00.00 Х/ф «Код Апокалипсиса»
02.00 Х/ф «Цареубийца»
04.00 Х/ф «По следу Феникса»

РЕТРоТВ

05.10 Кабачок 13 стульев
06.15 Х/ф «Ноктюрн»
08.05, **09.50**, **13.50**, **15.30**, **19.30**, **21.25** Т/с «Следствие ведут ЗнаToКи»
10.50, **13.20** Портреты во времени
11.10, **00.20** Величайшие имена XX века
11.40 Х/ф «Обезьяна зимой»
13.40 Ретроспектива
17.10 Эта неделя в истории
17.40 Д/ф «Штрихи к портрету. Сергей Бондарчук»
18.30 Д/ф «Георгий Данелия: Время КИН-ДЗА-ДЗЫ»
23.10, **23.40** Шоу Фрая и Лори
00.50 Х/ф «Йонас, которому в 2000 году будет 25 лет»
02.55 Лучшее из программ Битклуб и Мюзикладен
04.00 Спектакль «Между небом и землей»

Мультимания

05.00, **07.14**, **10.09**, **11.51** Boom & Reds
05.05, **17.39** Малыши Юрского Периода
05.20, **10.01**, **11.44**, **13.54**, **21.27**, **23.10** Оззи Бу II
05.26, **16.22**, **20.30**, **21.18**, **21.48** Gazoon
05.33 Удивительные мифы и легенды
05.58 Гнуфы
06.11 Как кормили Медвежонка
06.20, **13.04**, **15.30**, **22.19** Оззи Бу I
06.22 Сандокан
06.46 Легенда о Зорро
07.11, **22.15** Right on Top
07.19 Небесные танцоры
07.41, **14.01** МуМуХаг
07.46 Богданчик и барабан
07.57 Марко Поло
09.14, **13.06**, **15.57**, **23.10**, **03.34** Балин
09.15 Маленькая принцесса
10.13, **21.52** Белоснежка и Семь Гномов
10.37 Христофор Колумб
11.02, **21.05** Школа Вампиров
11.16, **17.23** Сумусы
11.32 Рисунок на лице
11.55, **17.52**, **23.33** Хочу все знать
12.07 География для самых маленьких
12.54, **23.18** Приключения Рекса
13.07 Золушка
13.30 Моя злая Рыбка
14.05 Зелёный Свет
14.11 Совершенно правдивая история о бароне Мюнхгаузене, Лисе, Зайце и Петухе
14.28 Мудрые сказки Тетушки Совы
14.33 Волк Альберто
14.42 Железные головы
14.54 ФлетМания
15.06 Тельмо и Тула
15.14 Ойстейн и Волшебные Карандаши
15.19 Хиллтоп
15.33 Гладиаторы
15.58 Джонни и Люси
16.26 Звезда Лоры II
16.38 Магия
17.00 Рэдволл
18.02, **01.12** Голливуд за кадром
18.12 Приключения китенка Моби Дика
18.56 Робин Гуд, Возвращение короля
20.34, **22.21** Волшебные сказки
21.00 Сказки африканской саванны
21.22 Пим и Пэм
21.34, **03.21** Руди и Труди
23.28 Чудеса света
23.44 Как казаки кулеш варили
23.58 Петтсон и Финдус
01.23 Приключения по страницам Книги Достоинств
02.09 Реактивный Самолетик Джей-Джей
02.34 Астрономия для самых маленьких
03.35 Гадкий утенок в волшебном лесу
04.55 Маскарад

Discovery

05.00, **12.45** Пятая передача
05.25, **13.15** Грязная работенка
06.20, **17.00**, **22.00**, **03.10** Интересно обо всем
06.50, **17.30**, **22.30**, **03.40** Как это работает
07.15, **16.00**, **20.00**, **01.50** Разрушители легенд
08.10, **00.55**, **04.05** Головоломы
09.05 Выжить любой ценой
10.00, **15.05** Мегастройки
10.55, **18.00**, **23.00** Top Gear
11.50 Автомастерские
14.10 Американские лесорубы
19.00, **19.30**, **00.00**, **00.25** Круче не придумаешь
21.00 Новый мир
02.45 Молниеносные катастрофы

Animal Planet

05.00 Поместье сурикатов
05.25, **14.30** Планета диких
05.50 Как стать белым медведем
06.40, **15.00** Все о собаках
07.10, **23.40**, **04.10** Введение в собаковедение
08.05 Дэниел и наши кошки
09.00 Территория животных
09.55, **10.20** SOS дикой природы
10.50 Полиция Феникса
11.45 Общество по спасению животных
12.10 Ветеринары-стажеры
12.40, **22.45** Элла
13.30, **18.10** Переводчик с собачьего
15.25 Введение в котоводство
16.20 Охотник за ядом
17.15 Рай для шимпанзе
17.40 Змеелов
19.05, **00.35** Приключения Остина Стивенса
20.00, **01.30** Китовые войны
20.55, **02.25** Рууд и его жуки
21.50, **03.20** Дикие и опасные

Охота и рыбалка

05.00, **18.35**, **20.00** Охота без границ
05.55, **20.55** Диалоги о рыбалке
06.20, **21.20** Амуниция и снасти
06.50, **21.50** В погоне за крупной рыбой с Ларри Далбергом
07.15, **11.00**, **22.15**, **02.00** Секреты охоты с Бейбом Винкельманом
07.45, **22.45** Охотничьи байки
08.05, **23.00** Личный опыт
08.40 Особенности французской национальной охоты
09.45, **00.45** Мастер-класс
10.05, **01.05** Основной инстинкт
10.30, **01.30** Под водой с ружьем
11.30, **02.30** От нашего шефа
11.45, **02.45** Большая охота
12.20, **03.25** Календарь рыболова
13.00, **04.00** Дневники большой охоты
14.05 Гордон в засаде
14.45 Подводные репортажи Гая Харви
15.20 Охота на оленя по-французски
16.30 Мотолодки
17.00 Рыбалка в открытом море
17.35 История охоты
18.05 Секреты рыбалки с Бейбом Винкельманом
23.40 Охота в высокогорьях Ирана

Евроспорт

09.30, **12.45**, **15.15** Лыжные гонки
10.15 Санный спорт
10.45, **11.30**, **14.30** Горные лыжи
13.15, **20.40**, **01.30**, **15.45** Прыжки на лыжах с трамплина
17.30 Теннис
20.30 Футбол
21.45 Бокс
00.00, **00.30** Сильнейшие люди планеты
00.55 «Спортивное путешествие. Горные лыжи»
01.00 Экстремальные виды спорта

Усадьба

05.00, **20.00** Хозяин
05.40, **20.40** Райские сады
06.20, **21.20** Строим дом
06.55, **21.55** Садовые решения
07.30, **11.00**, **22.30**, **02.00** Проект мечты
08.00, **23.00** Строить не перестроить
08.40, **23.40** В доме звезды с Татьяной Пушкиной
09.25, **00.25** Пейзаж под окнами
10.30, **01.30** Русская усадьба
11.40 Цветы как чудо
12.10, **03.10** Нет проблем
12.50, **03.50** Антикварные превращения
14.00 Особый вкус
14.35 Зачарованные сады
15.00 Дома архитекторов в Израиле
15.40, **17.55** Баня
16.30 Домик в Америке
17.00 Все о цветах
17.40 Мой поселок
18.10 Сделано с умом
18.55 Робинзон XXI
19.35 Карибские сады
00.55 Садоводство с Марком Калленом
02.40 Огородные страсти
04.30 Новый двор

ТНТ

05.00 «Необъяснимо, но факт»
06.00, **06.25** М/с «Эй, Арнольд!»
06.55 М/с «Как говорит Джинджер»
07.30, **08.00** «Женская лига: парни, деньги и любовь»
08.30, **09.00**, **18.00** «Универ»
09.30, **10.00**, **13.00**, **18.30** Х/ф «Счастливы вместе»
10.40, **11.10** М/с «Губка Боб Квадратные штаны»
11.40, **12.00** М/с «Приключения Джимми Нейтрона, мальчика-гения»
12.30 М/с «Бэтмен: отважный и смелый»
13.30 «Дом-2. Live»
14.35 Х/ф «Робин Гуд, или Младенец на триста миллионов долларов»
17.00 «Интерны»
17.30 Х/ф «Реальные пацаны»
19.00 «Экстрасенсы ведут расследование»
20.00, **00.00** «Комеди Клаб»
21.00 «Comedy Баттл. Турнир»
22.00, **02.45** «Дом-2. Город любви»
23.00 «Дом-2. После заката»
23.30 «Секс с Анфисой Чеховой»
00.55 Х/ф «Здесь курят»
03.45 «Школа ремонта»
04.45 «Комедианты»

ТВ 3

05.00 М/ф
05.30, **01.00** Т/с «Альф»
06.00, **01.30** Д/ф «Необыкновенное животное»
06.30, **15.30** «Как это сделано»
07.00, **14.30** «Разрушители мифов»
08.00, **02.00** Д/ф «Современные чудеса»
09.00 Т/с «Менталист»
10.00 Т/с «Кости»
11.00 Д/ф «Загадки истории. НЛО: Зарождение мифов»
12.00 Д/ф «Городские легенды. Екатеринбург. Наследие чернокнижника»
12.30 Х/ф «Противостояние»
16.00 Т/с «Воздействие»
17.00 Д/ф «Женя Белоусова. Нет права взрослеть»
18.00 Т/с «Мерлин»
21.00 Х/ф «Звездный десант 2: герой федераций»
23.00 «Европейский покерный тур»
00.00 Т/с «Вавилон 5»
03.00 Х/ф «976 телефон зла 2»

БелСат

07.00, **12.00**, **17.00**, **19.30**, **21.00**, **00.05** Аб'ектыў
07.20, **19.35**, **00.25** Гарачы каментар
07.30, **12.05** Праект «Будучыня»
08.00, **12.30** Рэпартэр
08.25, **13.00** Без рэтушы: «Крыжы Беларусі»
08.45, **13.20** «Трысняговы танец»
09.45, **14.20** Хто ёсць кім?: «Сяргей Верамейчык»
10.00, **14.35** «Школа на санцапёку»
10.25, **15.00** Басанож па свеце (спазнаваўчая праграма): «Знахар»
10.55, **15.30** «Эпоха Барадуліна»
11.45, **16.20**, **21.20** Сцяна
16.35 МакраФон: З архіву «Jazz Jamboree»
17.05 «Дзяўчына з мокрай галавою»
17.35 «Трэці афіцэр»
18.25 Дакументальная гадзіна: «Лобатамія»
19.45 Калыханка для самых маленькіх
19.55 На колах аўтамабільны тэлечасопіс каналу «Нямецкая хваля»
20.25 «Святаслаў Фёдараў - жыццё пасля смерці»
21.35 Госць «Белсату»
21.50 «Ліст з Малдовы»
22.20 «Лепей быць прыгожай і багатай»
23.55 «Калыханка»

26 февраля СУББОТА

Первый
07.10 М/ф
07.30 Існасць
07.55 «Доброе утро, Беларусь!»
09.00, **12.00**, **15.00**, **19.00** Новости
09.10 Здоровье
09.45 «Повар на дому»
10.15 Школа доктора Комаровского
10.50 Т/с «Сваты-3»
12.10 Х/ф «Большая перемена» 1 с.
13.40 Д/ф «Неизвестная версия. Большая перемена»
14.35 «Зона Х»
15.15 Новости региона
15.35 Вокруг планеты
16.15 Nota Bene
16.45 Д/ф «Атлас «Дискавери» Фильм «Индия» 1 ч.
17.40 Відэафільм АТН «Бешанковічы»
18.00 «Ваше лото»
18.50 Лотерея «Пятерочка»
19.25 «КЕНО»
19.30 «Новая волна-2010»
21.00 Панорама
21.40 Х/ф «Оскар». Мировой блокбастер «Титаник»
01.05 Хроникально-документальный цикл «Эпоха»
01.35 День спорта

ОНТ
07.00 ОНТ представляет: «Субботнее утро»
08.00, **09.00**, **16.00**, **20.30** Наши новости
09.05 Т/с «Моя прекрасная няня»
09.45 «Здоровье»
10.35 «Смак»
12.15 «Умницы и умники»
13.00 М/ф «Принцесса Лебедь: Тайна заколдованного королевства»
14.15 Х/ф «Девушка без адреса»
16.15, **21.00** Новости спорта
16.20 Среда обитания
17.30 ОНТ представляет: «Один против всех»
18.30 Х/ф «Любовь-морковь»
21.05 Х/ф «Ярмарка тщеславия»
23.40 - **01.50** Х/ф «Почти знаменит»

Лад («Гродно»)
07.10 Наши тесты
07.40 Все о безопасности
08.05 Реальный мир
08.40 Диалоги о рыбалке
09.10 Женсовет
09.45 Дача здоровья
10.30, **22.40** Телебарометр
10.35 «Ты и Я»
11.35 «Страсти по культуре»
12.20 Фантастические приключения «Одиссей и остров туманов»
14.05 Время футбола
14.35 Х/ф «Дело Румянцева»
16.35, **18.55** «Хали-гали»
16.55 Футбол
19.20 «Смешные люди»
20.45 Х/ф «Взрослая дочь, или Тест на...»
22.45 Живой звук
23.25 Концерт

СТВ
06.55 : «Столик-сам-накройся»
07.55 Х/ф «Просто неотразима»
09.35 «Давай попробуем?»
10.30 «Минск и минчане»
11.05 СТВ представляет: «КультУРА!»
11.40 «Солдаты. Золотые серии»
13.30, **16.30**, **19.30** «24 часа»
13.40 «Новые путешествия дилетанта»
14.10 «Золотая коллекция»: Валерий Рыжаков, Клара Лучко и Эммануил Виторган в фильме «Ларец Марии Медичи». СССР, 1980 г.
15.45 «Видимо-невидимо»
16.45 «Наше дело»
17.00 «Большой город»
17.35 Х/ф «Моя старшая сестра»
20.00 «СТВ-спорт»
20.10 «Звездный ринг»
21.30 «Мировой блокбастер»: Брендан Фрейзер, Элизабет Херли и Фрэнсис О'Коннор в фильме «Ослепленный желаниями». США - Германия, 2000 г.
23.20 «Неформат»: Джон Кьюсак, Кейт Бекинсейл и Джереми Пивен в фильме «Интуиция». США, 2001 г.
00.55 Т/с «Секретные материалы»

РТР-Беларусь
07.00, **13.40** М/ф
07.35 Х/ф «Куда исчез Фоменко?»
08.55 «Юрмала»
10.25 «Утренняя почта с Ларисой Грибалевой»
11.00, **14.00** Вести
11.10 «Субботник»
11.50 Х/ф «Подарки по телефону»
14.15 «Без галстука»
14.45 Д/ф «Власть факта»
15.35 Д/ф «Жил-был веселый человек. Аркадий Хайт»
16.35 «Городок»
17.40 «Субботний вечер»
19.00 «Картина мира»
20.00 Вести в субботу
20.45 Х/ф «Дорогая моя доченька»
22.40 Х/ф «Рассмешить Бога»
00.20 - **00.50** «Девчата»

НТВ-Беларусь
07.30 «Смотр»
08.00, **10.00**, **13.00**, **16.00**, **19.00** «Сегодня»
08.20 «Авиаторы»
08.50 «Спасатели»
09.20 «Живут же люди!»
10.20 «Главная дорога»
10.50 «Кулинарный поединок»
11.55 «Квартирный вопрос»
13.20 «Женский взгляд»
14.10 Приключенческая фантастика «Город Эмбер»
16.20 «Последнее слово»
17.30 «Очная ставка»
18.30 «Обзор. Чрезвычайное происшествие»
19.30 «Профессия-репортер»
20.00 «Программа Максимум. Расследования, которые касаются каждого»
21.10 «Русские сенсации»
22.15 «Ты не поверишь!»
23.20 «Музыкальный ринг НТВ»
00.35 Х/ф «Вне закона»

8 канал
09.00, **09.55**, **12.30**, **17.45**, **18.50**, **21.05**, **23.45**-**23.50** «Погода»
09.05 «Мульт-парад»
09.25, **23.25** «Киноблокнот»
09.45 «На рыбалку с Юрием Заславским»
10.00 Х/ф «Возвращение резидента» 1, 2 с.
12.35 Х/ф «Моонзунд» 1, 2 с.
15.10 Мульт-парад по выходным
16.00 Туристическая программа «Разыскивается отдых»
16.45 Д/с «Секретный полигон» «Судьбы русских линкоров»
17.50 Т/с «Мыслить как преступник»
18.55 Х/ф «Гудзонский ястреб». Режиссер - Майкл Леманн, США, 1991 год. В гланых ролях - Брюс Уиллис, Дэни Айелло Гудзонский Ястреб»
20.45 «Инет»
20.50 «Вечарніца»
21.00 «К-игры»
21.10 Х/ф «Имя ему Смерть». Режиссер - Клинт Иствуд, США, 1985 г. Северная Калифорния. Лето 1850 года. Босс золотодобывающей компании предлагает независимым старателям уйти добровольно, или их выгонят силой. У запуганных людей нет выбора. Но однажды в их лагерь приезжает незнакомец, старатели называют его «Проповедник»

AXN Sci-Fi
23.30, **02.05**, **04.35**, **22.45** Блич
23.55, **03.50**, **16.45** Медиум
00.40, **06.25** Мертвая зона
01.20, **05.00** 4400
02.25 Человек-невидимка
03.10 Звездный крейсер «Галактика»
05.45, **13.45**, **16.00** Поверхность
07.15, **15.15** Сверхъестественное
07.55 Черная лагуна
09.05, **14.30** Зена
09.50, **10.40**, **17.30**, **18.15** Собиратель душ
11.30, **12.15**, **13.00** Звездный путь: Следующее поколение
19.00, **22.00** Королевский госпиталь
19.45 Жнец
20.30, **21.20** Дневники вампира

Муз ТВ
04.00, **00.30** «Муз-ТВ хит»
07.00 «Наше»
08.05 «PRO-новости»
08.40 «ТорHit чарт»
09.35 «Скорая Модная Помощь»
10.00 «10 самых одиноких звезд»
10.30 Х/ф «Как Иванушка-дурачок за чудом ходил»
12.20 «Детская Десятка»
13.20 «Игра Крокодил. Новый сезон»
14.15 «Стилистика»
14.45 «Напросились»
15.15 «25 самых стильных»
16.10 «Мы умеем зажигать!»
17.10 «Популярная правда. Достать звезду!»
17.40 «v_PROkate»
18.05 «Муз-ТВ Чарт»
19.05 «Кто всех круче в Голливуде»
19.35 «PRO-обзор»
20.05 «Дима Билан: лучшие хиты. Концерт»
21.30 «10 самых звездных шопоголиков»
22.00 «Тайный дневник девушки по вызову»
22.55 «Sexy Час»
00.00 «Не мешки ворочать»

Дом-Кино2
03.00, **11.00**, **19.00** Т/с «Мужчины не плачут»
03.45 Х/ф «Громозека»
05.30 Х/ф «Степь»
07.40 Х/ф «Женитьба»
09.15 Х/ф «Мой ласковый и нежный зверь»
11.45 Х/ф «Неоконченная пьеса для механического пианино»
13.25 Х/ф «Остров Ольховый»
14.10 Х/ф «Чистое небо»
15.55 Х/ф «Раз на раз не приходится»
17.10 Х/ф «Инфант»
19.45 Х/ф «Бой с тенью-2: Реванш»
21.55 Х/ф «Семь невест ефрейтора Збруева»
23.30 Х/ф «Возле этих окон...»
01.00 Х/ф «Барханов и его телохранитель»

МИР
05.00, **12.50** Т/с «Комиссар Мегрэ»
05.50 «О чем не принято говорить»
06.20, **02.20** Д/ф «Лувр. Самый большой музей мира»
07.30 М/с «Гадкий утенок»
07.55 Т/с «Легенда о Вильгельме Телле»
08.20 «Экспериментаторы»
08.40 «Миллион вопросов о природе»
09.00, **15.00** Новости Содружества
09.10 «Мечтай, действуй, будь!»
09.40 «Вкусный мир. Караимская кухня»
10.10 «Реальные истории»
10.40 «Любимые актеры»
11.00 Х/ф «Калиф - аист»
13.50, **01.10** «Доказательства вины»
14.30, **01.50** «Союзники»
15.10, **23.10** Х/ф «Богатей»
17.00 «Простые числа»
17.35 «Новости Содружества. Культура»
18.20, **03.20** Х/ф «Будем на ты»
20.00 «По волне моей памяти»
21.00 Х/ф «Небывальщина»
22.20 «Личные вещи»

ТВ 1000
03.00, **21.45** Х/ф «Залечь на дно в Брюгге»
05.00 Х/ф «Герцогиня»
07.00 Х/ф «Легкое поведение»
08.40 Х/ф «Апостол»
11.00 Х/ф «Малена»
13.10 Х/ф «Компаньоны»
15.00 Х/ф «Смерть ей к лицу»
17.40 Х/ф «Август Раш»
19.00 Х/ф «Пророк»
23.30 Х/ф «Переполох»
01.30 Х/ф «Кэнди»

Viasat Explorer
06.00, **12.00** «Реставратор автомобилей»
07.00, **13.00** «Рыбак-путешественник»
08.00, **14.00** «Наука о спорте»
09.00, **15.00** «Северное море»
10.00, **16.00**, **22.00** «Отпетые мошенники»
11.00, **17.00** «Пит-команды»
18.00 «Вертолеты»
19.00 «Самые элегантные автомобили»
20.00, **20.30** «Супернаука»
21.00 «Оазис Земля»
23.00 «Искусство грабежа»

Viasat History
07.00, **15.00** «Операция «Голливуд»
08.00, **16.00**, **00.00** «Из пионеров в миллионеры»
09.00 «По следам Пуччини»
10.00 «Тайны подводного мира»
11.00 «Монархии Азии»
12.00 «42 покушения на Гитлера»
13.00 «Стоунхендж»
14.00, **22.00**, **06.00** «Герои медицины»
17.00, **01.00** «Сад Агаты Кристи»
18.00, **02.00** «Чудеса цивилизации: древняя столица Китая»
19.00, **03.00** «Великие воины»
20.00, **04.00** «Жизнь с врагом»
21.00, **05.00** «Древний Египет»
23.00 «Элвис Пресли: последние 24 часа»

RTVi
06.00 «Особое мнение»
07.00 М/ф
08.00 «Вечерние Новости из Америки»
09.00 «Клинч»
10.00, **11.00** Т/с «Версия. Бешеный»
12.00 «В Нью-Йорке с В.Топаллером»
13.00 Концерт «Из ничегонеделанья»
15.00, **02.00** Т/с «Я тебя люблю»
16.00, **01.30** «Американский ликбез»
16.30 «Эхо недели»
17.00, **05.00** Т/с «Улицы разбитых фонарей-5. Охота на крокодила»
18.00 «Код доступа»
19.00 «Грани недели»
20.00, **22.00** Т/с «Версия. Одержимый»
21.00 «Израиль за неделю»
23.00 «Живое слово»
23.30 Х/ф «Итальянец»
03.00 Х/ф «Старый наездник»

ТВ 1000 РУССКОЕ КИНО
06.00 Х/ф «Преступление и погода»
08.00 Х/ф «Шепот оранжевых облаков»
10.00 «Элька»
12.00 Х/ф «С чёрного хода»
14.00 Х/ф «Артистка»
16.00 Х/ф «Юбилей»
18.00 Х/ф «Код Апокалипсиса»
20.00 Х/ф «Цареубийца»
22.00 Х/ф «Кислород»
00.00 Х/ф «Олеся»
01.00 Х/ф «Царь»
04.00 Х/ф «Франц+Полина»

РЕТРоТВ
05.10 Величайшие имена XX века
05.40 Х/ф «Обезьяна зимой»
07.20 Портреты во времени
07.40, **17.10**, **19.50** Ретроспектива
07.50, **09.30**, **13.30**, **15.25**, **20.00**, **21.40** Т/с «Следствие ведут ЗнаТоКи»
11.10 Эта неделя в истории
11.40 Д/ф «Штрихи к портрету. Сергей Бондарчук»
12.30 Д/ф «Георгий Данелия: Время КИН-ДЗА-ДЗЫ»
17.15, **18.30** Х/ф «Смерть под парусом»
23.10, **23.40** Шоу Фрая и Лори
00.20 Кабачок 13 стульев
01.25 Лучшее из программ Битклуб и Мюзикладен
02.30 Д/ф «Валерий Приемыхов. Я тебя люблю»
03.30 Х/ф «Карманный театр»

Мультимания
05.00, **17.00**, **13.13**, **01.13** Boom & Reds
05.05, **17.05** Рэдволл
05.26, **17.26** Гнуфы
05.39, **17.39** Балин
05.40, **17.40** Остров сокровищ
06.28, **18.28** ФлетМания
06.40, **18.40** Реактивный Самолетик Джей-Джей
07.04, **19.04** Руди и Труди
07.18, **19.18** Хиллтоп
07.29, **19.29** Гадкий утенок в волшебном лесу
08.47, **20.47** Right on Тор
08.50, **20.50**, **12.10**, **00.10**, **14.07**, **02.07** Оззи Бу I
08.53, **20.53** Школа Вампиров
09.05, **21.05**, **14.51**, **02.51** Хочу все знать
09.16, **21.16** Приключения Капитана Врунгеля
09.26, **21.26** Волк Альберто
09.34, **21.34** Тельмо и Тула
09.42, **21.42** Оззи Бу II
09.49, **21.49** Фантазия
10.05, **22.05** Дракончик Абу
10.17, **22.17** Gazoon
10.21, **22.21** Эволюция Петра Сенцова
10.35, **22.35** Чудеса света
10.40, **22.40** Голливуд за кадром
10.50, **22.50** Александр Великий
12.12, **00.12** Герой из трущоб
12.36, **00.36** Письма от Феликса II
12.50, **00.50** Вампиры, Пираты, Инопланетяне
13.17, **01.17** Волшебные сказки
14.09, **02.09** Занимательная химия
15.02, **03.03** Сумусы
15.18, **03.18** Пим и Пэм
15.24, **03.24** Робин Гуд, Возвращение короля

Discovery
05.00, **12.20** Заезды
05.55, **00.55** Мужчина, женщина, природа
06.50, **23.00** Экстремальная рыбалка
07.45 Выжить любой ценой
08.40, **17.00** Дерзкие проекты
09.35, **16.00** Спецназ «Тяжелые машины»
10.30, **10.55**, **18.00**, **18.30** У меня получилось!
11.25, **21.00** Братья по оружию
13.15, **13.40**, **19.00**, **19.30**, **03.10**, **03.40** Пятая передача
14.10, **20.00**, **04.05** Американский чоппер
15.05, **02.45** Интересно обо всем
15.30 Как это работает
22.00, **01.50** Акулья приманка
00.00 Спецназ Майами

Animal Planet
05.00 Поместье сурикатов
05.25 Дневники охотника за крокодилами
06.15 Добыча хищника
06.40 Все о собаках
07.10 Пандамониум
08.05, **04.10** Введение в котоводство
09.00 Территория животных
09.55 SOS дикой природы
10.20 Ветеринары-стажеры
10.50 Полиция Хьюстона - отдел по защите животных
11.45, **18.10** Переводчик с собачьего
12.40, **13.35**, **14.30**, **15.25** Удивительные приключения в океане
16.20, **17.15** Человек-акула
19.05, **19.30**, **00.35**, **01.00** Остров орангутангов
20.00, **01.30** На свободу с питбулем
20.55, **02.25** Я выжил
21.50, **03.20** Дикие и опасные
22.45 Путешествие длиной в жизнь
23.40 Введение в собаководство

Охота и рыбалка
05.05, **20.05** Гордон в засаде
05.45, **20.45** Подводные репортажи Гая Харви
06.20 Охота на сибирскую косулю
07.15 Охотминимум
07.30, **22.30** Мотолодки
08.00, **23.00** Мастер рыболов
08.40, **12.00**, **15.35**, **23.40**, **03.00** Охота без границ
09.40, **00.40** Особенности охоты на Руси
10.10, **01.10** Охота и рыбалка с Джеффом Томасом
10.45, **01.45** Мир подводной охоты
11.00, **02.00** Клевое место
11.30, **15.05**, **02.30** Секреты рыбалки с Бейбом Винкельманом
12.55, **03.55** На крючке
13.10, **04.10** Планета рыбака
13.35, **04.35** С удочкой в открытом океане
14.00 Рыбалка в открытом море
14.35 История охоты
17.00 Секреты охоты с Бейбом Винкельманом
17.30 От нашего шефа
17.45 Большая охота
18.25 Календарь рыболова
19.00 Дневники большой охоты
21.20 Экстремальная охота в стране небесных гор

Евроспорт
09.30, **15.15**, **15.45**, **23.30** Прыжки на лыжах с трамплина
10.30 Зимние виды спорта
10.45, **13.45** Лыжное двоеборье
12.00, **01.00** Лыжнные гонки
13.15, **14.45** Горные лыжи
17.40 Снежный выходной
17.45 Теннис
19.30, **20.30**, **02.00** Биатлон
21.30 Боевые искусства
03.00 Супербайк

Усадьба
05.00, **20.00** Особый вкус
05.35, **20.35** Зачарованные сады
06.00, **21.00** Дома архитекторов в Израиле
06.45, **21.45** Как это сделать?
07.30, **22.30** Цветы как чудо
08.00, **23.00** Ручная работа
08.40, **23.40** Красиво жить
09.20, **00.20** Урожай
10.30, **01.30** Загородная жизнь
11.00, **14.55**, **02.00** Баня
11.25, **02.25** Зеленая аптека
11.55, **14.40**, **02.55** Мой поселок
12.10, **03.10** Мир цветов
12.35, **03.35** Моя домашняя оранжерея
13.30, **04.30** Домашний дизайн
14.00 Все о цветах
15.10 Сделано с умом
15.55 Нью-Йорк на крыше
17.00 Проект мечты
17.40 Огородные страсти
18.10 Нет проблем
18.50 Антикварные превращения
19.30 Новый двор
00.50 Райские сады
03.50 Сад за один день

ТНТ
05.00, **05.30** М/с «Жизнь и приключения робота-подростка»
06.00, **06.25** М/с «Как говорит Джинджер»
06.55 М/с «Бейблэйд: Горячий металл»
07.30, **08.00**, **08.30** Т/с «Друзья»
09.00 «Ешь и худей!»
09.30 «Школа ремонта»
10.30 «Женская лига: парни, деньги и любовь»
11.00 «Comedy Баттл. Турнир.»
12.00 «Комеди Клаб»
13.00, **13.30**, **14.00**, **14.30**, **15.00**, **15.30** «Универ»
16.00 Х/ф «Пятый элемент»
18.30 Х/ф «Счастливы вместе»
19.00 Х/ф «Властелин колец: Братство Кольца»
22.40, **03.10** «Дом-2. Город любви»
23.35 «Дом-2. После заката»
00.05 «Ху из Ху»
00.40 Х/ф «Жизнь или что-то в этом роде»
02.40 «Секс с Анфисой Чеховой»
04.10 «Комедианты»
04.20 Х/ф «Саша + Маша»

ТВ 3
05.00, **08.30** М/ф
05.30 М/с «Годзила»
06.00 М/с «Охотники за приведениями»
06.30 М/с «Фостер: дом для друзей из дома фантазий»
07.00 М/с «Бакуган»
07.30 М/с «Звездные войны: Войны клонов»
09.00 Т/с «Мерлин»
12.00 Д/ф «Неразгаданный Египет: тайна Розетского камня»
13.00 «Далеко и еще дальше»
14.00 Х/ф «Робот»
17.00 Т/с «Звездные войны: Войны клонов»
18.00 Х/ф «Мост в Терабитию»
20.00 Х/ф «Другой мир»
22.30 Т/с «Пси-фактор»
23.30 Х/ф «Одержимость»
01.30 Х/ф «Весенний отрыв»
03.15 Х/ф «Космическая морская пехота»

БелСат
07.00, **17.00**, **21.00**, **00.50** Аб'ектыў
07.20 Гарачы каментар
07.30, **12.30** На колах аўтамабільны тэлечасопіс каналу «Нямецкая хваля»
08.00 «Трэці афіцэр»
08.45, **13.00** «Дзяўчына з мокрай галавою»
09.15, **13.30**, **19.45** Калыханка для самых маленькіх
09.40 «Святаслаў Фёдараў - жыццё пасля смерці»
10.05 Маю права
10.25 Госць «Белсату»
10.45 «Ліст з Малдовы»
11.15 Сальда
11.30 «Лобатамія»
13.55 МакраФон: «Рок-карона-2009»
14.35 «Лепей быць прыгожай і багатай»
16.10 «Ранча»
17.05 «Арол: крымінальная сага»
18.05 «Мост кветак»
19.30 Навігатар
19.55 Еўропа сёння тэлечасопіс каналу «Нямецкая хваля»
20.25 Вагон
20.30 Невядомая Беларусь: «НКВД - гестапа. Браты па крыві»
21.15 Два на двух
22.45 Суботні сеанс: «Вакол свету за восемдзесят дзён»
23.45 «Камунізм - гісторыя адной ілюзіі»
00.40 «Калыханка»

27 февраля ВОСКРЕСЕНЬЕ

Первый

07.40 М/ф «Приключения Буратино»
08.45 «Оружие»
09.00, **12.00**, **15.00**, **19.00** Новости
09.10 «Арсенал»
09.40 В мире моторов
10.15 «Культурные люди»
10.50 Т/с «Сваты-3»
12.15 Х/ф «Большая перемена» 2 с.
13.50 «Хоккей для всех»
14.35 Земельный вопрос
15.15 Новости региона
15.35 АТН «Безвизовый мост»
15.50, **01.20** Х/ф «Римские каникулы»
18.05 Суперлото
19.20 Документально-биографический цикл «Моя правда» (Украина). Фильм «Елена Проклова»
20.30 «Спортлото 5 из 36»
20.50 «КЕНО»
21.00 В центре внимания
21.55 Футбол
22.30 Премия «Оскар-2010». Военная драма «Повелитель бури»
00.50 Хроникально-документальный цикл «Эпоха»
03.20 «Доброе утро, Беларусь!»
03.30 83-я церемония вручения ежегодной премии «Оскар»

ОНТ

07.00 ОНТ представляет: «Воскресное утро»
08.00, **09.00**, **16.30** Наши новости
09.05 Воскресная проповедь
09.20 Т/с «Моя прекрасная няня»
09.55 «Непутевые заметки»
10.15 Пока все дома
11.15 «Фазенда»
11.55 ОНТ представляет: «Утренняя почта»
12.30 М/ф «Возвращение блудного попугая»
13.05 «КВН. 50 виртуальных игр»
13.55 ОНТ представляет: «Брэйн ринг»
14.55 ОНТ представляет: Гандбол
16.45 Новости спорта
16.50 «Ералаш»
17.10, **18.45** ОНТ
20.00 Контуры
21.05 Х/ф «Любовь-морковь 2»
22.50 ОНТ представляет: Некулинарное ток-шоу «Кухня»
23.25 - **01.45** Х/ф «Певец»

Лад («Гродно»)

07.25 Благовест
07.50 Мир вашему дому
08.05 Фантастические приключения «Одиссей и остров туманов»
09.45 Врачебные тайны с доктором А
10.30 Врачебные тайны +
10.45 Школа ремонта
11.50 Телебарометр
11.55 Наши тесты
12.35 Кинопробы
12.55 «Права человека»
13.10 Гаспадар
13.40 Бухта капитанов
14.20 Х/ф «Виртуальная энциклопедия: Вавилон»
15.25 Футбол
17.30 Хоккей
19.30 Д/ф «Невероятные истории любви»
20.35 «Новости погоды»
21.00 Смешное времечко
21.35 Х/ф «Как заработать 20 миллионов баксов»
23.25 Культпросвет
23.55 Х/ф «Соседка»

СТВ

06.25 : «Госпожа Метелица»
07.25 Х/ф «Ослепленный желаниями»
09.00 СТВ представляет: «Говорит и показывает Минск»
09.30, **19.00** «Автопанорама»
10.00 «Очевидец представляет: самое смешное»
10.50 «Большой завтрак»
11.30 «Солдаты. Золотые серии»
13.15 «Здравствуйте, доктор!»
13.50 «Золотая коллекция»: Александр Калягин, Елена Соловей, Евгения Глушенко и Олег Табаков в фильме «Неоконченная пьеса для механического пианино». СССР, 1976 г.
15.40 Ток-шоу «Судьба»
16.30 «24 часа»
16.55 Суперкубок Республики Беларусь по футболу
19.30 «Неделя»
20.40 «Фильм недели»: Алексей Чадов, Фёдор Бондарчук, Константин Крюков и Артур Смольянинов в фильме «9 рота». Россия - Финляндия - Украина, 2005 г.
23.15 «Профессиональный бокс»
00.15 «Арт-хаус»: фильм режиссера Никиты Тягунова «Нога». Россия, 1991 г.
01.50 Т/с «Секретные материалы»

РТР-Беларусь

07.00, **12.05** М/ф
07.40 Х/ф «Рассмешить Бога»
09.15 Х/ф «Дорогая моя доченька»
11.00, **14.00** Вести
11.15 «Сам себе режиссер»
12.40 Х/ф «Рядом с вами»
14.15 «Смехопанорама»
14.45 «Романтика романса»
15.40 Д/ф «Гори, гори, моя звезда. Евгений Урбанский»
16.40 Х/ф «Впервые замужем»
20.00 Вести недели
23.50 «Специальный корреспондент»
00.50 - **02.35** Х/ф «Обитаемый остров. Схватка»

НТВ-Беларусь

07.40 М/ф «Метеор на ринге»
08.00, **10.00**, **13.00**, **16.00** «Сегодня»
08.20 «Их нравы»
09.20 «Едим дома!»
10.20 «Первая передача»
10.55 «Дело темное»
11.50 «Дачный ответ»
13.20 «Таинственная Россия»
14.10 Х/ф «Родительский день»
16.20 «Развод по-русски»
17.20 «И снова здравствуйте!»
18.25 «Чрезвычайное происшествие»
19.00 «Сегодня. Итоговая программа»
20.00 «Чистосердечное признание»
20.55 «Центральное телевидение»
22.05 Х/ф «Служу Отечеству!»
23.55 «Внимание: розыск!»
00.30 «Нереальная политика»

8 канал

09.00, **13.30**, **19.10**, **21.10**, **23.50-23.55** «Погода»
09.05 «Мульт-парад»
09.30 Программа о животных «Мой любимый питомец»
10.00, **14.35**, **23.30** «Киноблокнот»
10.20 Туристическая программа «Разыскивается отдых»
11.00 Х/ф «Конец операции «Резидент» 1, 2 с.
13.35 Т/с «Она написала убийство»
14.55, **21.05** «К-видео»
15.20 Х/ф
16.45 Культурно-развлекательное ток-шоу «Бульбокс»
17.15 Д/с «Секретный полигон» «Подводный старт»
18.10 Т/с «Мыслить как преступник»
19.15 Х/ф «Универсальный солдат»
20.50 «Вечарніца»
21.15 Х/ф «Изумрудный лес». Режиссер - Джон Бурмен, Великобритания, 1985 г. В ролях -Пауэрс Бут, Мег Фостер, Чарли Бурмен У американского инженера Билла Маркэма, строящего дамбу на Амазонке, в джунглях Бразилии, однажды пропал пятилетний сын. Его похитило племя индейцев, которые называют себя «невидимым народом»
23.25 «Инет»

AXN Sci-Fi

23.15, **23.40**, **04.35**, **22.50** Блич
00.05, **00.50**, **01.40**, **05.00**, **05.50**, **06.30**, **11.25**, **12.15**, **13.00** Звездный путь: Следующее поколение
02.20, **19.00**, **22.00** Королевский госпиталь
03.10, **14.30** Зена
03.55, **07.15**, **16.45**, **19.45** Жнец
08.00, **15.15** Крепкий орешек Джейн
09.45, **10.30**, **17.30**, **18.15** Дневники вампира
13.45, **16.00** Поверхность
20.30, **21.15** Мерлин

Муз ТВ

04.00, **00.30** «Муз-ТВ хит»
05.55 «Мультфильмы»
07.05 «Наше»
08.05 «Big Love Чарт»
09.05 «v_PROkate»
09.30 «Напросились»
10.00 «10 самых звездных перемен 2010»
10.30 «Популярная правда. Короли ремейков»
11.00 «Лаборатория чувств»
12.00 «Русский чарт»
13.00 «Игра Крокодил. Новый сезон»
14.00 «Скорая Модная Помощь»
14.25, **00.00** «PRO-обзор»
14.55 «ИМХО чарт»
15.25 «Испытание верности»
15.55 Х/ф «Как Иванушка-дурачок за чудом ходил»
17.40 «Бритни Спирс: цена славы»
19.05 «Мы умеем зажигать!»
21.00 «Самые ожидаемые кинопремьеры 2011 года»
21.30 «10 самых звездных однолюбов»
22.00 «Тайный дневник девушки по вызову»
22.55 «Sexy Час»

Дом-Кино2

03.00, **11.00**, **19.00** Т/с «Мужчины не плачут»
03.45 Х/ф «Русалка»
05.25 Новелла «Музыка Верди»
06.15 Х/ф «В связи с переходом на другую работу»
08.25 Киноальманах «Сто грамм «для храбрости
09.40 Х/ф «Свадебный подарок»
11.45 Х/ф «Пиковая дама»
13.15 Х/ф «Воскресный папа»
14.35 Муз/ф «Не бойся, я с тобой»
17.05 Х/ф «Вы не оставите меня»
19.45 Х/ф «Война»
21.50 Х/ф «Нежданно-негаданно»
23.10 Х/ф «Если ты мужчина...»
00.25 Х/ф «Перед экзаменом»
01.30 Х/ф «Эксперимент»

МИР

05.00, **12.50** Т/с «Комиссар Мегрэ»
05.50 «Простые числа»
06.20, **02.20** Д/ф «Лувр. Самый большой музей мира»
07.30 М/с «Гадкий утенок»
07.55 «Бериляка учится читать»
08.20 «Давайте рисовать!»
08.40 «Спроси у Всезнамуса»
09.00, **15.00** Новости Содружества
09.10 «Знаем русский»
10.10 «Охота к перемене мест»
10.40 «Любимые актеры»
11.00 Х/ф «Небывальщина»
13.50, **00.00** «Доказательства вины»
14.30, **00.40** «Диаспоры»
15.10 Т/с «Закон Мерфи»
18.10, **03.20** Х/ф «Королевское наследство»
20.00 «Вместе»
21.00 «Полуночники»
21.30 Х/ф «Большое приключение Зорро»
23.15 Д/ф «Живая история»
01.10 «Новости Содружества. Культура»

ТВ 1000

03.20, **21.00** Х/ф «Меня там нет»
05.30 Х/ф «Пророк»
08.50 Х/ф «Смерть ей к лицу»
10.30 Х/ф «Август Раш»
12.20 Х/ф «Золотая молодежь»
14.10 Х/ф «Амадей»
17.10 «Блеск»
19.00 Х/ф «Вдали от нее»
23.20 Х/ф «Кэнди»
01.10 Х/ф «Территория девственниц»

Viasat Explorer

06.00, **12.00** «Вертолеты»
07.00, **13.00** «Самые элегантные автомобили»
08.00, **08.30**, **14.00**, **14.30** «Супернаука»
09.00, **15.00** «Оазис Земля»
10.00, **16.00** «Отпетые мошенники»
11.00, **17.00** «Пит-команды»
18.00 «Танковая мастерская»
19.00 «Запретная сборная»
20.00 «Супервулкан»
21.00 «Северное море»
22.00 «Теории заговоров»
23.00 «Каннибал-суперзвезда»

Viasat History

07.00, **15.00** «Элвис Пресли: последние 24 часа»
08.00, **16.00** «Из пионеров в миллионеры»
09.00 «Сад Агаты Кристи»
10.00 «Чудеса цивилизации: древняя столица Китая»
11.00 «Великие воины»
12.00 «Жизнь с врагом»
13.00 «Древний Египет»
14.00 «Герои медицины»
17.00, **01.00** «Это - цивилизация»
18.00, **02.00** «Великие географические открытия»
19.00, **03.00** «Чингисхан»
20.00, **04.00** «Ночь разбитых витрин»
21.00, **05.00** «Этот красавчик Браммелл»
22.30, **06.30** «Феномен Гугла»
23.00 «Кто ты такой?»
00.00 «Загадки Библии»

RTVi

06.00, **08.30**, **16.30**, **01.30** М/ф
07.00 Х/ф «Остров сокровищ»
09.00 «Народ против»
10.00, **11.00** Т/с «Версия. Одержимый»
12.00 «Германия за неделю»
13.00, **03.00** Х/ф «Ее имя - Весна»
14.30 «ООН в действии»
15.00, **02.00** Т/с «Я тебя люблю»
16.00 «Арт-навигатор»
17.00, **05.00** Т/с «Улицы разбитых фонарей-5. Охота на крокодила»
18.00 «Своими глазами»
19.00 «Сканер»
20.00, **22.00** Т/с «Версия. Марионетки»
21.00 «В Нью-Йорке с В.Топаллером»
23.00 Открытие фестиваля «Славянский базар - 2010»

ТВ 1000 РУССКОЕ КИНО

06.00 Х/ф «Женщина, не склонная к авантюрам»
08.00 Х/ф «Приятель покойника»
10.00 Х/ф «Поводырь»
12.00 Х/ф «Адель»
14.00 Х/ф «Не хлебом единым»
16.00 Х/ф «Никто не знает про секс»
18.00 Х/ф «Олеся»
20.00 Х/ф «Царь»
22.00 Х/ф «Франц+Полина»
00.30 Х/ф «Нога»
01.00 Х/ф «Время земляники»
04.00 Х/ф «Бабочки»

РЕТРоТВ

05.10 Эта неделя в истории
05.40 Д/ф «Штрихи к портрету. Сергей Бондарчук»
06.30 Д/ф «Георгий Данелия: Время КИН-ДЗА-ДЗЫ»
07.30, **09.25**, **14.00**, **15.40** Т/с «Следствие ведут ЗнаТоКи»
11.10, **13.50**, **19.00** Ретроспектива
11.15, **12.30** Х/ф «Смерть под парусом»
17.10 Х/ф «Брак по-итальянски»
19.10, **20.50** Новогодний «Голубой огонек»
22.10 Д/ф «Валерий Приемыхов. Я тебя люблю»
23.10 Шоу Фрая и Лори
23.40 Битклуб и Мюзикладен
00.20 Х/ф «Обезьяна зимой»
02.00 Портреты во времени
02.20 Д/ф «ПИКе Даля»
03.10 Х/ф «Дорога на Чаттанугу»

Мультимания

05.00, **17.00**, **13.11**, **01.11** Boom & Reds
05.05, **17.04** Рэдволл
05.26, **17.26** Гнуфы
05.40, **17.40** Балин
05.40, **17.40** Остров сокровищ
06.40, **18.40** ФлетМания
06.52, **18.52** Реактивный Самолетик Джей-Джей
07.17, **19.16** Руди и Труди
07.30, **19.30** Хиллтоп
07.41, **19.41** Марко Поло
08.58, **20.58** Right on Top
09.02, **21.02**, **12.08**, **00.08**, **14.10**, **02.13** Оззи Бу I
09.04, **21.04** Школа Вампиров
09.17, **21.17**, **14.54**, **02.57** Хочу все знать
09.31, **21.31** Волк Альберто
09.39, **21.39** Тельмо и Тула
09.47, **21.47** Оззи Бу II
09.54, **21.54** Индейка Джери
10.05, **22.04** Дракончик Абу
10.17, **22.17** Gazoon
10.21, **22.21** Нарт Саусруко
10.31, **22.31** Чудеса света
10.37, **22.36** Голливуд за кадром
10.47, **22.47** Робин Гуд
12.10, **00.10** Герой из трущоб
12.34, **00.34** Письма от Феликса II
12.48, **00.48** Вампиры, Пираты, Инопланетяне
13.15, **01.18** Волшебные сказки
14.12, **02.15** Азбука для малышей
15.06, **03.08** Сумусы
15.21, **03.24** Пим и Пэм
15.27, **03.30** Покахонтас и Индейцы

Discovery

05.00, **02.45** Интересно обо всем
05.25 Как это работает
05.55, **12.20**, **01.50** Лаборатория взрывных идей
06.50, **11.25**, **19.00**, **00.55** Разрушители легенд
07.45, **08.10** Молниеносные катастрофы
08.40 Экстремальная рыбалка
09.35 Речные монстры
10.30 Мужчина, женщина, природа
13.15, **13.40** Круче не придумаешь
14.10, **15.05**, **16.00**, **17.00**, **18.00** Выжить вдвоем
20.00 Росс Кемп: Возвращение в Афганистан
21.00 Спецназ Майами
22.00 На пределе
23.00 Выжить в катастрофе
00.00 Рай, обернувшийся адом
03.10, **03.40** У меня получилось!
04.05 Дерзкие проекты

Animal Planet

05.00 Поместье сурикатов
05.25 Как стать белым медведем
06.15 Добыча хищника
06.40 Все о собаках
07.10 Приключения Корвина
08.05, **08.30**, **04.10**, **04.35** Проект «Щенки»
09.00 Территория животных
09.55 SOS дикой природы
10.20 Ветеринары-стажеры
10.50 Жизнь млекопитающих
11.45, **18.10** Переводчик с собачьего
12.40 Планета малышей
13.35 Кошек не любить нельзя
14.30 Собаки, кошки и другие любимцы - начальный курс
15.25 Шоссе последней надежды
16.20 Ветеринар в дикой природе
17.15 В дебрях Африки
19.05, **00.35** Необычные животные Ника Бейкера
20.00, **01.30** Собаки-полицейские
20.55, **02.25** Китовые войны
21.50, **03.20** Дикие и опасные
22.45 Джунгли
23.40 Введение в собаковедение

Охота и рыбалка

05.00, **20.00** Рыбалка в открытом море
05.35, **20.35** История охоты
06.05, **17.30**, **21.05** Секреты рыбалки с Бейбом Винкельманом
06.35, **08.00**, **18.00**, **21.35**, **23.00** Охота без границ
08.55, **23.55** Диалоги о рыбалке
09.15, **00.20** Амуниция и снасти
09.50, **00.50** В погоне за крупной рыбой с Ларри Далбергом
10.15, **14.00**, **01.15** Секреты охоты с Бейбом Винкельманом
10.45, **01.45** Охотничьи байки
11.00, **02.00** Личный опыт
11.40 Особенности французской национальной охоты
12.45, **03.45** Мастер-класс
13.05, **04.05** Основной инстинкт
13.30, **04.30** Под водой с ружьем
14.30 От нашего шефа
14.45 Большая охота
15.20 Календарь рыболова
16.00 Дневники большой охоты
17.00 Клевое место
18.55 На крючке
19.10 Планета рыбака
19.35 С удочкой в открытом океане
02.40 Охота в высокогорьях Ирана

Евроспорт

04.15 Суперспорт
06.30, **09.30** Супербайк
10.00, **11.30**, **14.15** Горные лыжи
10.45, **15.45**, **19.45**, **00.00** Прыжки на лыжах с трамплина
12.45, **18.30**, **01.30** Лыжные гонки
15.00, **17.45**, **23.00**, **23.30** Биатлон
18.25 Снежный выходной
21.00 Бокс

Усадьба

05.00, **20.00** Все о цветах
05.40, **17.55**, **20.40** Мой поселок
05.55, **17.00**, **20.55** Баня
06.10, **21.10** Сделано с умом
06.55 Нью-Йорк на крыше
07.35, **22.35** Карибские сады
08.00, **23.00** Хозяин
08.40, **23.40** Райские сады
09.20, **00.20** Строим дом
09.55, **00.55** Садовые решения
10.30, **14.00**, **01.30** Проект мечты
11.00, **02.00** Строить не перестроить
11.40, **02.40** В доме звезды с Татьяной Пушкиной
12.25, **03.25** Пейзаж под окнами
13.30, **04.30** Русская усадьба
14.40 Цветы как чудо
15.10 Нет проблем
15.50 Антикварные превращения
17.25 Плантатор
18.10 Мир цветов
18.35 Моя домашняя оранжерея
18.50 Сад за один день
19.30 Домашний дизайн
21.55 Робинзон XXI
03.55 Садоводство с Марком Калленом

ТНТ

05.00, **05.30** М/с «Жизнь и приключения робота-подростка»
06.00, **06.25** М/с «Как говорит Джинджер»
06.55 М/с «Бейблэйд: Горячий металл»
07.20, **08.00**, **08.25** Т/с «Друзья»
07.55 «Лото Спорт Супер»
08.50 «Лотереи: «Первая Национальная»
09.00 «Школа ремонта»
10.00 «Экстрасенсы ведут расследование»
11.00 Д/ф «Как найти жениха?»
12.00 Х/ф «Пятый элемент»
14.20 «Интерны»
14.50 «Властелин колец: Братство Кольца»
18.30 Х/ф «Счастливы вместе»
19.00 Х/ф «Женщина-кошка»
20.55 «Комеди клаб. Лучшее»
22.00, **03.35** «Дом-2. Город любви»
23.00 «Дом-2. После заката»
23.30 «Comedy Woman»
00.30 Х/ф «Бандиты в масках»
03.05 «Секс с Анфисой Чеховой»
04.40 «Комедианты»

ТВ 3

05.00, **08.30** М/ф
05.30 М/с «Годзила»
06.00 М/с «Охотники за приведениями»
06.30 М/с «Я-горностай»
07.00 М/с «Бакуган»
07.30, **17.00** Т/с «Звездные войны: Войны клонов»
09.00 Т/с «Удивительные странствия Геракла»
10.00 Х/ф «Мост в Терабитию»
12.00 Д/ф «Тайны подводного мира»
13.00 Т/с «Мертвые, как я»
14.00 «Как это сделано»
14.30 Х/ф «Другой мир»
18.00 Х/ф «Безумный Макс 2: Воин дороги»
20.00 Х/ф «Дар»
22.15 Т/с «Пси-фактор»
23.15 Х/ф «На всю катушку»
01.15 Х/ф «Поцелуй вампира»
03.15 Х/ф «Марабунта»

БелСат

07.00 Аб'ектыў
07.10, **12.00** Еўропа сёння тэлечасопіс каналу «Нямецкая хваля»
07.40 «Арол: крымінальная сага»
08.40, **12.25** «Зорны пірат»
09.05, **12.50**, **19.30** Калыханка для самых маленькіх
09.35 Навігатар
09.50 Вагон
10.00 «Мост кветак»
11.30 Два на двух
13.20 «Камунізм - гісторыя адной ілюзіі»
14.10 «Вакол свету за восемдзесят дзён»
16.10 «Ранча»
17.05 Прэс-экспрэс
17.20 «Час гонару»
18.05 Рэмарка
18.30 Дакументальная гадзіна: «Чэслаў Немэн»
19.50 Гісторыя пад знакам Пагоні
20.00 ПраСвет
20.30 Басанож па свеце (спазнаваўчая праграма): «Незвычайная кава»
21.00, **00.20** Тыдзень у «Аб'ектыве»
21.30 Эксперт
22.00 Фільматэка майстроў: «Пад покрывам нябёсаў»
00.10 «Калыханка»

В ПРОГРАММЕ ВОЗМОЖНЫ ИЗМЕНЕНИЯ. ПЕРЕПЕЧАТКА ПРОГРАММЫ ЗАПРЕЩЕНА

ОГУРЦЫ НА ПОДОКОННИКЕ

Те, у кого есть хоть крошечный участок земли, обязательно сажают огурцы. А как быть тому, у кого нет огорода? Оказывается, им вырастить огурцы даже проще, чем землевладельцам. Надо только знать как и иметь семена специальных сортов, предназначенных для выращивания в помещении. И тогда с одного окна городской квартиры можно собрать несколько килограммов крепеньких, свеженьких, хрустящих огурчиков, да к тому же всех в семье радует сам процесс выращивания и ухода.

Прежде всего, надо определить, где сажать. Северное окно не годится категорически, самая лучшая ориентация — юг, юго-восток или юго-запад.

Теперь надо подготовить емкости для выращивания объемом 8-10 л и субстрат (землю): это могут быть деревянные или полиэтиленовые ящики, но можно использовать и просто полиэтиленовый пакет, предварительно подвернув нижние углы внутрь (для устойчивости). В дне емкости делают несколько отверстий для стока воды. На дно укладывают кусочки битой керамики, кирпича, мелкий щебень, керамзит и др. Это называется «дренажный слой». Далее емкость заполняют почвенной смесью, не досыпая до края 2-3 см.

Самый простой рецепт почвенной смеси такой: 4 части низинного (некислого) торфа, 4 части перегноя, 1 часть огородной земли, 1 часть крупнозернистого речного песка или древесных опилок несмолистых пород деревьев. Можно использовать почвенные смеси, продаваемые в магазине. Необходимо на 10 л смеси внести удобрения: 3 спичечных коробка плодоовощной смеси или нитрофоски. Заправленную удобрениями смесь тщательно увлажняют, перемешивают. Емкости устанавливают на поддоны, чтобы вода не попала на подоконник и на пол. И расставляют на подоконнике так, чтобы расстояние между растениями было 35-40 см.

Посев лучше проводить замоченными и проращенными семенами. Семена с корешками 3-5 мм высевают в лунки, сделанные колышком или пальцем в центре емкости на глубину 1,5-2 см.

Чтобы растеньицам было уютнее, можно накрыть их колпаком, используя стеклянные банки. В период выращивания растения поливают по мере надобности.

В период выращивания необходимо провести одну-две подкормки раствором минеральных удобрений.

По мере роста растений их подвязывают к вертикальному шпагату, закрепленному на карнизе для штор. Во время отопительного сезона необходимо опрыскивание водой дважды в день. Плоды нужно снимать своевременно, не допуская перерастания. Иногда, желая получить огурчик побольше, мы снижаем урожай. Помните, чем раньше вы сорвете плод, тем раньше вырастут следующие.

А ТЕПЕРЬ ГЛАВНОЕ

ЧТО и КОГДА сажать. Для высадки в январе-феврале (сбор урожая с марта по июнь) хорош сорт КВ-1. Он достаточно теневыносливый, необычайно быстро развивается и вступает в плодоношение, интенсивно отдает урожай. Для высадки в феврале-марте (сбор плодов с апреля по август) отобран комнатный летний огурец КЛ-1. Он устойчив к колебаниям температуры и влажности, дает плоды с высокими засолочными качествами.

А для высадки в августе-сентябре лучшим является комнатный осенний огурец КО-1, который в условиях непрерывно укорачивающегося дня способен давать высокий урожай зеленцов отличного качества, могут формироваться без опыления.

Выращивая эти сорта, даже самый неопытный горожанин может получить весомый урожай.

За окном холод, а в комнате на подоконнике у вас весна. Ваш мини-огород доставит радость всем домашним, а сколько выдумки может быть при посадке, при изготовлении мини-тепличек, подсветки. Высаженные огурцы-лианы украсят интерьер вашей квартиры. Но поспешите, не упустите время, ищите землю, удобрения, семена — и за дело!

Больших вам успехов!

Gazetasadovod

ГОРТЕНЗИЯ

Неприхотливое кустообразное растение, недолговечное.

Листья достигают длиной до 20 см, опадающие, округлые, слегка зубчатые, матовые, темно-зеленые.

Цветы имеют форму шаровидного соцветия диаметром 15-20 см, белой, лиловой, розовой и голубой окраски. Щелочные почвы дают розовые цветы, кислые — голубые.

Местоположение: яркий рассеянный свет.

Почва должна состоять из вересковой земли и субстрата для гераней.

Подкормка не нужна для комнатных гортензий.

Поливать растение мягкой водой, грунт все время должен быть влажным.

Гортензию выбрасывают после цветения. Можно ее посадить в саду.

Размножается растение в январе-феврале, черенками стеблей, которые не цвели.

Совет: гортензия простоит дольше при температуре 12 градусов, при 20 градусах растение сбрасывает листья. Держите ее в саду.

«Энциклопедия комнатных растений»

По материалам Интернета

МОРКОВЬ — ЯД ДЛЯ КУРИЛЬЩИКОВ

Содержащийся в моркови, столовой свёкле, томатах и других овощах бета-каротин (провитамин А), помимо того, что полезен для зрения, щитовидной железы, слизистых оболочек, защищает клетки организма от злокачественного перерождения.

Но, попадая в организм курильщика и вступая в реакцию с канцерогенными веществами, присутствующими в табачном дыме, сам становится канцерогеном. То есть курильщик, принимающий бета-каротин в натуральном виде или в виде таблеток, тем самым получает удвоенную или даже утроенную «порцию» канцерогенов.

admin

ОЛИВЬЕ ПРИДУМАЛИ ВЫПИВШИЕ ДОМОРОЩЕННЫЕ КУПЦЫ

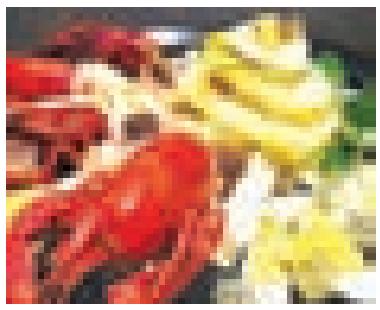

Ну как Люсьен Оливье мог предложить подгулявшим купцам столь изысканное блюдо? Ведь каков рецепт: в центре ломтики нежного филе рябчика, телячий язык, вокруг картофельный салат с красной икрой, пикантными корнишонами и каперсами, нарезанными кубиками желе. Блюдо украшалось крутыми яйцами и раковыми шейками под соусом провансаль. Но он ошибся, ничего не оценили пьяные гости. Чуть хозяин отвернулся, как подвыпившие купцы смешали все великолепие в одну безобразную массу и умяли под водочку.

К вечеру следующего дня вновь явились давешние купцы и заказали вчерашнюю «отменную закуску». Оливье нарезал все ингредиенты своего шедевра кубиками, перемешал и щедро залил все густым белым соусом. Что ж, не ценят настоящей кухни, пусть едят это месиво. Каково было удивление французского повара, когда через несколько дней в трактир на Трубной потянулись новые посетители, требующие диковинного блюда. Месье Оливье оставалось только считать барыши, радуясь своей ошибке и удивляясь вкусам русских.

Именно этот салат неизменно заказывали во времена легендарных кутежей советской элиты.

А потом пришла новая эпоха и с ней разноцветье всяческих салатов: греческий и мексиканский, крабовый и сырный. Но и на их фоне оливье не сдал позиции. Без него в России, да и у нас, Новый год и другие праздники не наступали.

Самым старым и потому, вероятно, самый близкий к оригиналу считается рецепт оливье из книги «Кулинарное искусство», изданной в 1889 году. Вот его рецепт: нарезать бланкетами филеи изжаренных рябчиков, смешать с бланкетами отварного нерассыпчатого картофеля и ломтиками свежих огурцов, добавить каперсов и оливок, залить большим количеством соуса провансаль с добавлением сои-кабуль. Остудив, переложить в хрустальную вазу и украсить раковыми шейками, листьями салата, ломтиками трюфелей. Подавать охлажденным. Свежие огурцы можно заменить корнишонами. Вместо рябчиков добавить телятину, куропатку или курицу.

ДОРОГИЕ ЧИТАТЕЛИ!

У каждого из вас есть любимое занятие: кто-то занимается рукоделием, кто-то садоводством, кто-то готовит интересные блюда, а кто-то увлекается еще чем-то не менее интересным и полезным.

Если у вас есть любимые рецепты, напишите или позвоните нам. Поделитесь своими впечатлениями от любимого дела, дайте советы по своему виду увлечения и выскажите свои пожелания нашим читателям.

Присылайте свои рассказы и фото по адресу: **231800, г. Слоним, ул. Красноармейская, 41, или Слоним-9, 231799, а/я 32, с пометкой «Наша хатка», звоните по тел. 8-029-122-86-11.**

Ваши рассказы будут опубликованы на страницах нашей газеты.

Страницу подготовила Екатерина ГЕРАСИМЧИК

АРМИЯ

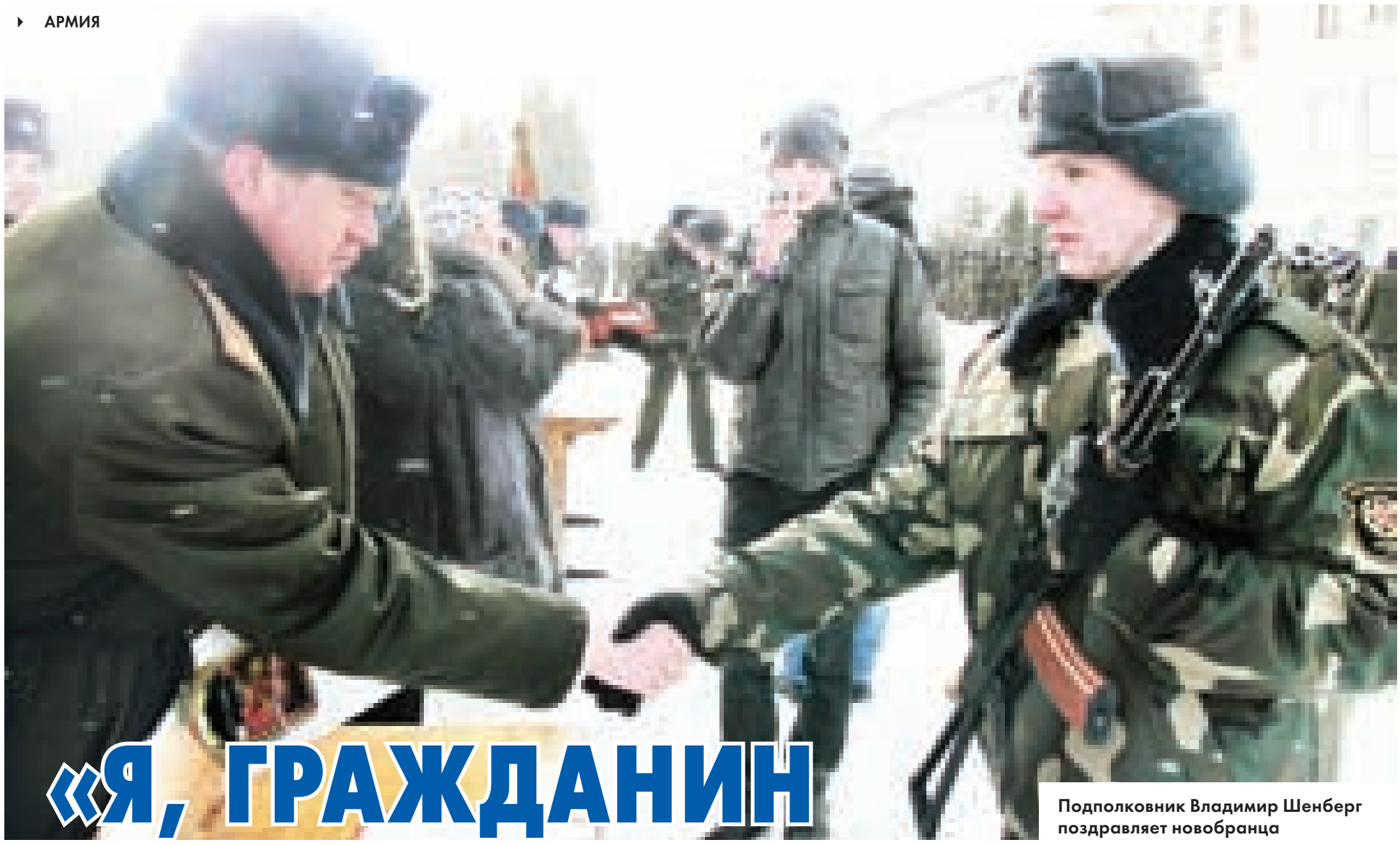

Подполковник Владимир Шенберг поздравляет новобранца с принятием присяги

«Я, ГРАЖДАНИН РЕСПУБЛИКИ БЕЛАРУСЬ...»

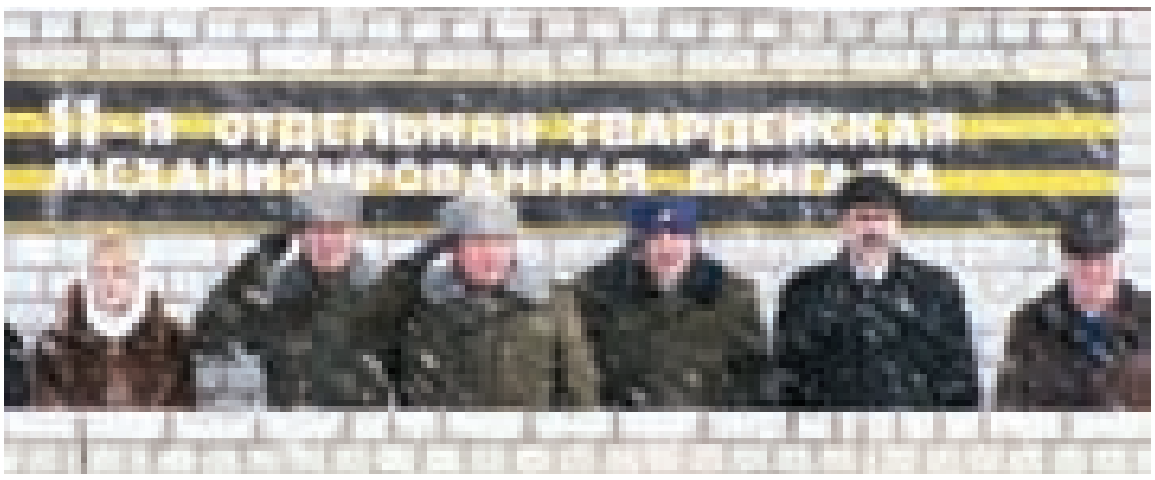

Командование части и гости мероприятия приветствуют подразделения, проходящие торжественным маршем

Клятва на верность Родине

12 февраля морозная и ветреная погода не испугала жителей райцентра и других регионов страны, и в районе дислокации 11-й механизированной бригады субботним утром было многолюдно.

Традиционно в это время молодое пополнение зимнего призыва принимает военную присягу. «Я, гражданин Республики Беларусь...» — слова торжественной клятвы звонко разносились по плацу воинской части.

Нынче к воинскому ритуалу были приведены около 550 новобранцев. Все они будут проходить срочную службу и службу в резерве в подразделениях прославленного гвардейского соединения.

В этот день ребята произнесли клятву на верность государству и народу. Служба в армии — тяжелый и ответственный труд. На митинге выступавшие пожелали новобранцам стать полноправными воинами прославленной бригады, свято хранить боевые традиции старших поколений.

Мама одного из молодых воинов, Татьяна Кузьмич, попросила командиров не быть для вчерашних школьников строгими начальниками. «Первогодки хотят видеть в них старших товарищей, готовых прийти на помощь в любую минуту», — сказала женщина.

От имени военнослужащих, принявших присягу, рядовой Денис Мохор заверил, что каждый боец осознанно произнес слова воинской клятвы, и отметил, что молодежь не посрамит отцов и дедов. Слова напутствия также высказали священники отец Петр и отец Андрей.

Пройдя торжественным маршем под флагом орденоносного соединения, молодые воины в сопровождении родных и близких отправились в свое первое армейское увольнение. До 18 часов по городу гуляли группы людей, среди которых были солдаты в новом обмундировании. Стоит думать, что отцам и матерям, братьям и сестрам, друзьям и подругам в такой компании было спокойно. Ведь с ними рядом находились полноправные защитники Отечества.

Александр ЗАХАРЕНКО
Фото автора

Роспись о совершённом ритуале

ТАКСИ
Вызов с городского телефона 4-13-12
Вызов такси бесплатно
VELCOM 69-58-058,
MTS 78-58-058
Life:) 8(025) 9542058
ИП Быцко Е.С. УНП 590092875 от 18.02.2008,
Лиц. № 02190/0458496, 02.08.06-01.08.11 МТиК РБ

ФЕНИКС
2-33-33
Лиц. № 02190/0077060 от 21.04.04 до 20.04.09 г МТК РБ, ИП Альбертович И.И. УНН 590082169

ТАКСИ
38-555
мтс 8-029 2680 555
Velcom 8-044 7728 555
Life:) 8-025 9311 555
Лиц. № 02190/0372876, 30.03.07г.-29.03.12г. МТК РБ, ИП Еремеевич А.С. УНП № 590749720

ТАКСИ
5-48-48
УНН 590856295, ИП Криштопик Н.Н.
3-97-61

АВТО СТЕКЛА
TIR
25 г
БарГУ
ул. Войкова, 25 г
г. Барановичи, ул. Баранова
стадион «Локомотив»
установка скидка гарантия
Vel 8/029/ 680-83-63
МТС 8/029/ 823-96-47
8-0163-47-94-79
товар и услуги сертифицированы, Лиц.№14100/0261762, от 18.12.06 г., до 18.12.11 г., Баран. ГИК.ИП Жудро А. В. УНП 290598708

ПРОДАЮ

дачу, дом

КОТТЕДЖ, в Рыщицах, незавершенное строительство, 43 000 у.е., торг. Тел. 8-029-650-41-09, 8-029-708-34-76 (Александр).

ДАЧУ, в р-не Лобазовка «Автомобилист», есть домик с печкой, подвал, деревья, кусты, телефон. Тел. 8-029-938-38-88.

ДОМ, в д. Чепелево, ул. Комсомольская, 16, деревянный, телефон, колодец, 3500 у.е. Тел. 8-044-483-85-94.

ДОМ, Рыщицы-2, деревянный, сарай, гараж. Тел. 8-029-624-47-75 (Вел), 8-029-630-54-82.

ДОМ, в г. Слониме, деревянный, шалеванный, природный газ на плиту, вода, телефон, пл. 84 м², участок 14 соток. Тел. 8-029-609-90-82.

ДОМ, 1/2 часть дома, на ул. К. Давыдюк, 29, общ. пл. 56 м², земельный участок 0,7 га, рядом детсад, школа, магазины, 5 минут от центра города. Тел. 2-25-22 (г. Слоним, после 18.00), 8-029-152-36-63, 8-01643-2-84-06 (в Белозерске), 8-029-587-92-50.

ДОМ, 1/2 часть, кирпичный, общ. пл. 110 м², жил. 70 м², 4 комнаты, хозпостройки, все коммуникации, стоимость при осмотре. Тел. 8-029-974-50-88.

ДОМ, р-н Альбертин, 1960 г.п., без удобств, 21000 у.е. Тел. 8-029-948-58-94.

ДОМ, на ул. 1-я Западная, 3, без отделки, 11 х 14. с гаражом 13 х 8 отдельно от дома, газ, вода, свет, забор. Тел. 8-029-646-56-75.

ДОМ, р-н Лобазовка, деревянный, участок 29 соток, цена договорная. Тел. 5-05-68 (звонить после 18.00).

ДОМ, в д. Жировичи, деревянный, 6 х 10, участок 15 соток, газ, телефон, вода, хозпостройки. Тел. 8-044-722-52-78, 96-6-19.

ДОМ, на ул. 1-я Западная, 25, 2 уровня, 120 м²/70 м², все коммуникации, гараж, баня, хозпостройки. Тел. 8-029-369-10-06.

ДОМ, на ул. Минский тр-т, участок 21 сотка, блочный гараж 125 м². Тел. 8-029-866-67-33, 8-044-771-61-01.

ДОМ, в Альбертине, деревянный, теплый, 3 комнаты, кухня, 60 м², газ, вода, канализация, печное и газовое отопление, приватизированный, участок 15 соток, бетонный погреб, сарай, колодец, блочный гараж, рядом лесной массив, больница, м-н «Исса», торг после осмотра. Тел. 8-029-664-62-52.

ДОМ, на ул. Синичкина, 85, 5 х 11, 2 комн., 18 м² и 16 м², кухня 12 м², газ, вода, центральная канализация, участок 6 соток, 23000 у.е., срочно, торг. Тел. 8-029-937-27-82.

КОТТЕДЖ, на ул. Красноармейская, 319, 250/145/95, 11 соток, баня, гараж, теплица, сад, все коммуникации. Тел. 8-029-334-28-10 (Вел).

ТАКСИ
Быстрее тлько на самолёте, дешевле только на велосипеде
Vel 396 92 97, МТС 280 92 97
город 5-50-30
ИП Пузач УНП 590879471 Лиц. № 02190/0519667 Минтранс РБ до 26.11.2014

Авто из США
– консультация и помощь в покупке и доставке в РБ
– личное участие в аукционах
– низкая стоимость доставки
– полное страхование авто во время пути.
НАШИ ПОСЛЕДНИЕ ПОКУПКИ:
Audi A4, 1,8Б 2003 г.в. – 7500 у.е.
BMW 530, 2004 г.в. – 13000 у.е.
Mazda 6, 2,5Б, 2009 г.в. – 13100 у.е.
VW-Jetta 2,0Б, 2001 г.в. – 4500 у.е.
VW-Passat-B6, 2,0Б, 2006 г.в. – 10500 у.е.
Цена указана с учетом доставки до Минска и растаможки
Тел. 3177774 Vel
2847774 МТС
ЧУП «Ящик», УНП 590770665

Вояж TAXI
тел. для вызова 2-44-44
GSM мтс 78-78-051
Vel. 35-65-051
вызов такси бесплатно
Лиц. № 02190/0504950, 30.01.09-30.01.14 МТК РБ, МТК РБ ИП Подринецкая С.В. УНП 590827362

КВАРТИРУ 1-комн., на ул. Маяковского, перепланированную в 2-комн., общ. пл. 29,6 м², жил. 17,7 м², цокольный этаж, приватизированную, солнечная сторона, с/у совмещен, счетчики, 14000 у.е., торг, срочно. Тел. 8-029-306-41-01, 8-025-603-50-75.

КВАРТИРУ 1-комн., на ул. Ершова, чешской планировки, общ. пл. 45 м², 1-й этаж 5-эт. дома, торг уместен. Тел. 8-033-349-76-96 (МТС).

КВАРТИРУ 1-комн., на ул. Брестская, общ. пл. 32,9 м², жил. пл. 18,6 м², кухня 7,0 м², 3-й этаж 5-эт. дома, с/у раздельный. Тел. 5-11-33.

КВАРТИРУ 2-комн., 4-й этаж, приватизированную, телефон, домофон, счетчики воды, газа, металлическая дверь, в отл. сост., или обменяю на 3-комн. с доплатой. Тел. 8-029-583-35-92, 8-029-181-87-86.

КВАРТИРУ 2-комн., на пр. Независимости, в хор. сост., 2-й этаж 5-эт. дома, есть все коммуникации, мет. дверь, кладовка, хор. подвал, застекленная лоджия, окна деревянные стеклопакеты, косметический ремонт, готова к продаже и заселению. Тел. 8-029-974-70-49, 5-47-91.

КВАРТИРУ 2-комн., 4/4 этаж, кирп., 42,4/28,3/5,8 м², с/у совмещен, центр, рынок, река 150 м, окна во двор, 28000 у.е., возможен обмен на Брест. Тел. 8-029-797-62-08.

КВАРТИРУ 2-комн., на пер. Водопроводный, общ. пл. 47 м², или меняю с доплатой. Тел. 5-07-86, 5-93-16, 8-033-624-14-02, 8-029-281-53-25.

КВАРТИРУ 2-комн., на Энке, 2-й этаж, телефон, домофон, счетчики, в хор. сост. Тел. 8-029-385-83-92.

КВАРТИРУ 2-комн., на Энке, приватизированную, 4-й этаж. Тел. 8-033-687-35-38.

КВАРТИРУ 2-комн., на Энке, 3-й этаж, 51,6/31,4/8,6, двойная дверь, один из балконов застеклен (стеклопакеты), обновлен паркет, отличный ремонт, свободна для заселения. Тел. 8-029-709-99-64.

КВАРТИРУ 2-комн., на ул. Брестская, приватизированную, 3-й этаж 5-эт. дома, домофон, подвал, застекленная лоджия, квартира теплая, светлая, не угловая. Тел. 8-044-743-41-45, 8-029-601-73-01, 4-23-11.

КВАРТИРУ 2-комн., с удобствами, с ремонтом, 41,8 м², цена договорная. Тел. 8-029-996-60-44.

КВАРТИРУ 2-комн., ул. Брестская, 83, кв. 23, приватизированную, общ. пл. 42 м², 2-й этаж, с/у раздельный, подвал, каб. телевидение, теплую. Тел. 8-029-692-25-19, 8-029-948-76-22.

КВАРТИРУ 2-комн., на ул. Брестская, приватизированную, 4-й этаж 5-эт. дома. Тел. 8-017-315-02-66 (Минск), 8-044-711-83-82 (Вел).

КВАРТИРУ 2-комн., на ул. Брестская, д. 87, общ. пл. 43 м². Тел. 5-90-70, 8-029-786-72-97 (МТС).

КВАРТИРУ 2-комн., на ул. Красноармейская, центр, общ. пл. 44,2 м², теплую, 4-й этаж, телефон, домофон, счетчики, подвал. Тел. 5-17-52, 8-029-373-80-70, 8-033-688-51-25.

КВАРТИРУ 2-комн., на ул. Доватора, ческой планировки, общ. пл. 56,5 м², недорого. Тел. 8-044-561-96-22, 8-029-869-88-24.

ВОРОТА СЕКЦИОННЫЕ
РОЛЛЕТЫ ЗАЩИТНЫЕ
ВОРОТА ВЪЕЗДНЫЕ
АВТОМАТИКА
misan
ИП Мисан В.В.
тел: +375 15 6231674
gsm: +375 29 3172309
e-mail: valera@misan.ru
ИП Мисан В.В. УНП 190540372

КВАРТИРУ 2-комн., ул. Тополевая, 31/1, ухоженную, с удобной планировкой, готова к вселению, 5/5, пл. 53/30, зал - 17, кухня - 9, спальня - 12, металлическая входная дверь, все окна стеклопакеты, ремонт в ванной и туалете, балкон застеклен стеклопакетом, напротив рынка, цена намного ниже состояния, 33500 у.е., кредит. Тел. 8-029-650-06-23 (Вел), 8-029-868-87-30 (МТС).

КВАРТИРУ 2-комн., на ул. В.Крайнего, общ. пл. 37 м², 1-й этаж 2-эт. дома, или меняю на 1-комн. Тел. 8-029-125-24-86, 8-029-125-83-15.

КВАРТИРУ 2-комн., на пр. Независимости, 2000 г.п., общ. пл. 52 м². 33333 у.е. Тел. 2-50-21, 8-029-996-57-71, 8-029-996-57-66.

КВАРТИРУ 2-комн., р-н Альбертин, общ. пл. 55,6 м², 3-й этаж, ремонт. Тел. 3-10-94, 8-029-148-81-61 (Вел).

КВАРТИРУ 2-комн., на ул. Брестская, общ. пл. 38 м², 3-й этаж, кабельное телевидение, счетчики воды. Тел. 8-029-581-97-49 (МТС).

КВАРТИРУ 3-комн., на ул. Брестская, 107/Б, 8-й этаж, общ. пл. 64 м², 30000 у.е., без торга. Тел. 8-029-337-71-52.

КВАРТИРУ 3-комн., на ул. Брестская, 103/1. Тел. 8-044-736-70-45. 8-029-585-65-25, 3-80-61.

КВАРТИРУ 3-комн., на ул. Брестская, общ. пл. 56,7 м², 4-й этаж 5-эт. кирпичного дома, телефон, домофон, кабельное, срочно. Тел. 8-044-779-97-72 (Вел), 5-17-96, 4-63-96.

КВАРТИРУ 3-комн., 5-й этаж, приватизированную, балкон застеклен, имеется кладовая. Тел. 8-029-586-81-01.

КВАРТИРУ 3-комн., Энка, общ. пл. 76,4 м², 4-й этаж, 2 кладовки, балкон, лоджия застеклена. Тел. 8-029-630-93-85.

КВАРТИРУ 3-комн., на Энке, двойная дверь, жалюзи, счетчики на воду, 2 кладовки, лоджии застеклены, 5-й этаж, отл. сост., свободную для заселения, 46000 у.е., торг. Тел. 8-029-881-72-50 (МТС).

КВАРТИРУ 3-комн., на ул. Брестская, малогабаритную, 2 подвала, балкон застеклен. Тел. 8-029-677-65-89.

КВАРТИРУ 3-комн., Энка, 5-й этаж, 70/41 м². Тел. 8-029-270-41-58.

КВАРТИРУ 3-комн., на ул. Ершова, общ. пл. 72,4 м², жил. 43,4 м², 7-й этаж 9-эт. дома, возможен вариант обмена. Тел. 8-044-714-99-54, 2-00-98.

КВАРТИРУ 3-комн., ул. Ф.Скорины, 4-й этаж, общ. пл. 62 м², телефон, домофон, кабельное ТВ, счетчики воды, застекленная лоджия, рядом магазин, школа, детсад, банк, цена договорная. Тел. 8-029-101-78-94, 8-044-492-74-86.

КВАРТИРУ 3-комн., на Энке, лучшей планировки в городе, две кладовки, два застекленных балкона, кухня евроремонт, теплые полы, счетчики, охранная сигнализация. Тел. 4-24-02, 8-029-684-24-02.

КВАРТИРУ 4-комн., на Энке, в хор. сост., 1-й этаж, общ. пл. 85,9 м². Тел. 8-033-327-52-53 (МТС), 4-24-33.

КВАРТИРУ 4-комн., общ. пл. 80 м², 3-й этаж 10-эт. дома. Тел. 8-029-903-45-32.

КВАРТИРУ 4-комн., ул. Брестская, 77/2, 68/46/7,8, 2-й этаж, хор. ремонт, варианты обмена. Тел. 8-029-632-50-90.

КВАРТИРУ 4-комн., р-н Альбертин, 65/47/7,5, встроенная техника, мебель, ремонт, возможен обмен на Минск. Тел. 3-16-94, 8-029-883-51-66.

КВАРТИРУ 4-комн., в агрогородке Мир, Барановичского р-на, общ. пл. 64,5 м², жил. 46,77 м², 3-й этаж, срочно, недорого. Тел. 8-0163-41-06-76, 8-015-62-4-44-79, 8-029-522-53-80.

участок, гараж

ГАРАЖ, у раёне "Заазёрны", ёсць усё. Тэл. 8-029-889-66-43.

ГАРАЖ в ГСК «Эдельвейс», 24 м², подвал под всем гаражом, перекрытия бетонные. Тел. 8-029-371-00-95.

ГАРАЖ в ГСК «Эдельвейс», 6 х 4, свет, яма, подвал, цена договорная. Тел. 8-029-687-95-91 (Вел).

ГАРАЖ в ГСК «Эдельвейс», имеется смотровая яма, свет, поштукатурен, подшит потолок, низ забетонирован, 2700 у.е. Тел. 8-029-266-38-04, 2-39-73.

ГАРАЖ в кооперативе «Гарнизонный», 4 х 10,5, 5300 у.е., торг. Тел. 646-56-75.

ГАРАЖ в ГСК «Заозерный», в середине ряда, 3,54 х 10,23, свет, подвал, смотровая яма. Тел. 8-029-177-36-51 (Вел), 8-029-379-84-10 (Вел).

ГАРАЖ в к-ве «Эдельвейс», оштукатурен, подвал, подшит, смотровая яма, высокие ворота, цена договорная. Тел. 4-16-37, 8-029-268-19-97, 8-029-268-19-98.

ГАРАЖ в ГСК «Заозерный». Тел. 8-029-339-07-74, 8-033-321-60-60.

ГАРАЖ ГСК «Эдельвейс». Тел. 8-044-487-72-07 (Вел), 8-029-880-47-58 (МТС).

ГАРАЖ в ГПК «Гарнизонный», свет, яма, ремонт. Тел. 8-044-477-00-80 (Вел).

УЧАСТОК дачный, без домика, ухоженный, д. Чемеры, ул. Лесная. Тел. 2-21-60, 8-029-351-33-76.

УЧАСТОК, р-н «Зеленхоз», с фундаментом, сараем, времянкой и всеми коммуникациями, срочно. Тел. 8-029-782-90-27.

авто

А-80, 1,8 Б, по запчастям. Тел. 8-029-111-95-37.

АУДИ-80, 84 г.в., 1,6 Б, синюю, без жуков, 850 у.е., торг. Тел. 3-90-02, 8-033-686-40-95 (МТС).

АУДИ-100, 83 г.в., 1,9 Б, ц/з, сигнализация, фаркоп, светло-зеленый металлик, отл. сост. Тел. 8-044-753-04-62.

АУДИ-100, 88 г.в., 1,8 Б, седан, бледно-коричневый металлик. Тел. 8-029-653-19-01.

АУДИ-100, 84 г.в., 1,8 Г-Б, серебристый металлик, в хор. сост., недорого, торг при осмотре. Тел. 8-029-283-75-30 (МТС).

квартиру

КВАРТИРУ 3-комн., в р-не Энка, д. 84, 4-й этаж, общ. пл. 74 м², жил. 42,7 м², кухня 10,4 м², большой балкон, двойные входные двери, счетчики воды, в отл. сост. паркет, деревянные двойные стеклопакеты, телефон, кабельное ТВ. Тел. 8-029-757-40-90, 8-029-689-29-52 (Андрей)

АККУМУЛЯТОРЫ
Масло XADO
•ремонтно-восстановит. гели, смазки
•автомобильные жидкости
•автохимия
шины
goodyear, dunlop, fulda, debica, sava, matador, yokohama, barum, nexen, wanli, kama, rosava
«Мир аккумуляторов» в наличии и под заказ
Г. Слоним, ул. Советская,10, здание МУПК тел. 8-029-648-86-18,8-01562-3-86-57.
Лиц. 42540/1049754, от 22.11.06 г. до 22.11.11 г., Слоним. РИК, ИП Абромович Д.Г. УНП 590094201

АВТОСАЛОН

АВТОСЕРВИС

РЕМОНТ ДВИГАТЕЛЕЙ, ПОДВЕСКИ

Тел.: 8-029 268-09-54 (МТС), 8-029 191-47-13 (Велком)

г. Слоним. ул. Пеленицына, 7а

УНП 590789373, ЧТУП "ЕршТрансСервис"

ВАЗ-21063, 86 г.в.

светло-бежевый, в хор. сост., + запчасти, 650 у.е., торг. Тел. 8-025-945-18-44 (Лайф), 8-029-948-76-10 (Вел).

АУДИ-100-С4, 2,5 ТДИ, темно-синий, э/люк, э/з, э/п, в хор. сост., 4500 у.е. Тел. 8-029-937-76-66.

АУДИ-80-В4, 93 г.в., 1,9 ТДИ, зеленый металлик, полный э/п, фаркоп, сигнализация, ABS, хор. сост. Тел. 8-029-915-16-12.

АУДИ-200, 2,2 ТБi, Г-Б, с плоскими ручками в С3-кузове, 2200 у.е. Тел. 8-029-787-22-57.

АУДИ-А3, 98 г.в., 1,6 Б, 187000 км, 3-дв., темно-синий, МКПП, э/люк, сигнализация, хор. сост., два комплекта дисков, 5300 у.е., срочно. Тел. 8-029-380-87-25.

БМВ-525, 89 г.в., 2,5 i, серый металлик, г/у, ц/з, сигнализация, серворуль, л/д R16, ксенон, хор. музыка, спортруль, хор. техн. сост., возможен обмен. Тел. 8-029-580-30-69 (МТС), 8-044-456-09-69 (Вел).

БМВ-324Д, 87 г.в. Тел. 8-029-284-91-08.

БУС Мерседес-207, 88 г.в., 2,4 Д, 9 мест, в хор. сост., 2500 у.е. Тел. 8-033-621-33-12.

ВАЗ-2104, 2000 г.в., 1600 у.е., торг. Тел. 8-029-172-51-34.

ВАЗ-21011, в хор. сост.; ВАЗ-21013, 2101, на запчасти, есть все. Тел. 4-18-96, 8-029-685-75-46 (Вел).

ВАЗ-2107, 89 г.в. Тел. 8-029-584-89-44 (МТС).

БМВ-525 tds E-39, 96 г.в., темно-синий, ABS, э/л, э/п, э/з, двухзонный климат, новая резина, хор. сост., 6200 у.е., торг. Тел. 8-029-125-80-86.

ДЭУ-ЛАНОС, 98 г.в., 1,4 Б, темно-зеленый металлик, хэтчбек, 3300 у.е., торг. Тел. 8-033-689-42-08 (МТС).

КИА-КЛАРУС, 97 г.в., 2,0 Б, бежевый металлик, новая зимняя резина и АКБ, срочно, хороший торг. Тел. 8-029-336-81-96.

КИА-СЕПХИЯ, 93 г.в., 1,6 Б, седан, черный, ц/з, э/п, г/р, 2000 у.е., торг; Ситроен-С5, 2,0 HDi, бирюзовый, хэтчбек, 6500 у.е., торг. Тел. 8-029-147-87-95.

КИА-СЕПХИЯ, 97 г.в., 1,5 i, седан, бордовый металлик, э/п, э/з, к/фар, МР3-магнитола, э/антенна, 2750 у.е., торг, срочно. Тел. 8-029-368-56-76 (Вел), 8-029-584-99-61 (МТС).

КИА-ШУМА, 2000 г.в., 1,5 Б, серебристый металлик, в хор. техн. сост., полный э/п, прицепное, зимняя резина, цена договорная. Тел. 8-029-359-75-73.

МАЗДА-626, 87 г.в., 2,0 Б, белая, ц/з, г/у, э/с, целиком на запчасти, не битая, 180 у.е. Тел. 8-029-938-88-41.

МАЗДА-626, 93 г.в.. 1,8 Г-Б, хэтчбек, бордовый перламутр, 2800 у.е., торг уместен. Тел. 8-029-391-09-22.

МАЗДА-323-F, 95 г.в., 1,5 Б, серебристый металлик, э/люк, 2 п/б, э/п передние, возможен обмен. Тел. 8-025-603-49-99.

ИЖ-2715, 84 г.в., грузовой фургон "каблук" в хорошем техническом состоянии, 450 у.е.

Тел. для справок: 2-50-40, 2-54-05, 2-33-04, 2-30-09, 8-029-6225405 (Velcom), 8029-7850347 (МТС)

ЧТУП "ПодковаСервис" УНП 590789238

ОПЕЛЬ-ФРОНТЕРА-СПОРТ, 96 г.в.

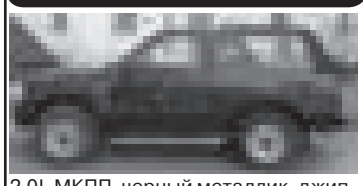

2,0I, МКПП, черный металлик, джип, 4 х 4, обвес, хор. сост., из Германии, 6000 у.е., торг. Тел. 8-029-672-19-67, 8-029-780-90-87.

ГАЗ-24-ВОЛГА, 73 г.в.

2,4 Б, 5-МКПП, синий металлик, сиденья от Мерседеса, кож. чехлы, зимняя резина, хор. сост., оцинкованный кузов, 1000 у.е., торг. Тел. 8-029-672-19-67, 8-029-780-90-87.

МАЗДА-323F, 2001-2002 г.в., 1,6 Б, синий металлик, 6200 у.е. Тел. 8-029-380-62-00.

МАЗДА-626, 85 г.в., 2,0 Б, седан, белый, 300 у.е. Тел. 8-029-309-99-38, 8-033-688-61-06.

МАЗДА-626 купе, 89 г.в., 2,0 Б, красный, ц/з, люк, обвес, л/д 5 лучей, хор. сост., 1800 у.е., торг. Тел. 8-033-672-83-32.

МЕРСЕДЕС-БЕНЦ-240 «Д», 83 г.в., седан, зеленый, сигнализация, ABS, г/у руля, хор. сост., недорого. Тел. 8-033-685-30-88.

МЕРСЕДЕС-124, 86 г.в., 2,0 Д, 3000 у.е., торг. Тел. 8-033-622-50-73.

МИЦУБИСИ-СПЕЙС-СТАР, 02 г.в., 1,9 DiD, серебристый металлик, не требует вложений, 6400 у.е., торг. Тел. 8-029-580-87-97.

МОСКВИЧ-ИЖ-КОМБИ, 92 г.в., в хор. сост., ТО, страховка. Тел. 4-44-37.

НИССАН-АЛМЕРА, 99 г.в., 1,4 моно, зеленый металлик, отл. сост., конд., передний э/п, ц/з, сигнализация, г/у, 8 месяцев в РБ, обслужена полностью, отл. резина, парктроник, к/фар, рег. руля, велюр. Тел. 8-029-692-25-19.

НИССАН-ПРИМЕРА, 2000 г.в., 2,0 Б, универсал, черный, пробег 205000 км, регистрация до 01.01.10 г. Тел. 8-025-953-40-51, 8-044-516-92-13.

ОПЕЛЬ-АСТРА, 97 г.в., 1,6 Б, черный, универсал, передний э/п, к/ф, г/у, л/д, Хундай-С-купе, 93 г.в., 1,5, черный, г/у, э/с, э/з, чип, л/д. Тел. 8-044-790-93-52.

ОПЕЛЬ-СИНТРА, 97 г.в., 2,2 I, темно-зеленый металлик, 7 мест, минивэн, 4300 у.е. Тел. 8-029-917-28-44.

ОПЕЛЬ-АСТРА, 96 г.в., 1,7 ТД, универсал, г/у, ц/з, э/с/п, 3450 у.е., торг. Тел. 8-029-320-05-24 (Вел0.

ОПЕЛЬ-ВЕКТРА-В, 96 г.в., 1,6 Б, 16V, 207000 км, хэтчбек, черный, ABS, г/у, ц/з, к/фар, не требует вложений, 3700 у.е. Тел. 8-029-959-15-78 (Вел).

ОПЕЛЬ-РЕКОРД, 82 г.в., 2,0 i, серый металлик, ц/з, с/п, в хор. сост., 800 у.е., торг. Тел. 8-029-780-74-58 (МТС), 3-90-75.

РЕНО-19 (шамада), 90 г.в., 1,7 Б, черный, сигнализация, МР3, серворуль, ц/з, л/д R14, люк, передний э/п, 1700 у.е. Тел. 8-029-961-11-62 (Вел), 8-029-782-12-59 (МТС).

РЕНО-ЛАГУНА, 95 г.в., 1,8 Г-Б, синий, 3100 у.е., возможен обмен. Тел. 8-029-177-51-62.

РЕНО-ЛАГУНА, 02 г.в., 2,2 д, хэтчбек, 6 месяцев в РБ, с полной комплектацией + кожаный салон, 5850 у.е. Тел. 8-029-647-07-81 (Вел).

РЕНО-МЕГАН-СЦЕНИК, 2001 г.в., 1,9 dci, серо-голубой металлик, CD-магнитола, л/д, г/у, э/с/п, кондиционер, климат-контроль, велюр, замена ГРМ, масла, фильтра, ТО, страховка. Тел. 8-033-689-28-46, 8-029-660-84-17.

РЕНО-МЕГАН-СЦЕНИК, 99 г.в., 1,6 Б, синий, г/у, ц/з, э/п, к/ф, 4 п/б, велюр, сигнализация. Тел. 8-044-738-39-89.

РОВЕР-200, 98 г.в., 3-дверный, синий перламутр. Тел. 8-029-308-49-81, 8-033-312-97-15.

СЕАТ-АЛЬХАМБРА, 01 г.в., 1,9 Д, 7 мест, зеленый, 7500 у.е. Тел. 8-044-483-86-77.

СЕАТ-ТОЛЕДО, 97 г.в., 1,9 ТДi, хэтчбек, бордовый, кондиционер, фаркоп, диски. Тел. 8-029-584-20-85 (МТС), 2-41-98 (после 18.00).

СИТРОЕН-КСАРА-2, 01 г.в., 3-дверная, 4600 у.е.; Тойота, 93 г.в., 1,3 Б, 2100 у.е. Тел. 5-07-98, 8-029-362-51-57.

ТОЙОТА-ЯРИС, 2000 г.в., 1,0 Б, пробег 96000 км, серебристый металлик. Тел. 8-029-339-07-74, 8-033-321-60-60.

ФИАТ-БРАВА, 97 г.в., 1,6I, кондиционер, ц/з, замена всех расходников, хор. зимняя резина, 3200 у.е., или обмен на микроавтобус. Тел. 8-029-644-66-30.

ФОРД-СКОРПИО, 89 г.в., 2,5 Д, сер. мет., в норм. сост., 800 у.е. Тел. 8-033-621-09-66.

ФОРД-СКОРПИО, 92 г.в., 2,5 Д, черный, ц/з, г/у, э/с, капремонт двигателя, ТО, страховка, 1000 у.е., без торга. Тел. 8-029-938-88-41.

ФОРД-ТРАНЗИТ, 01 г.в., 2,0 Д, красного цвета. Тел. 8-029-636-41-66 (Вел), 8-029-869-88-24 (МТС).

ФОРД-ФОКУС, 02 г.в., 1,8 TDCi, универсал, серебристый металлик, проходит на РФ. Тел. 8-029-675-65-23.

ФОРД-ФОКУС, 02 г.в., вас все устроит, звоните. Тел. 8-029-663-65-03.

ШКОДА-ОКТАВИЯ, 12.99 г.в., универсал, бордовый, 170000 км, зимняя шипованная резина, кондиционер, э/п, ABS, подогрев сидений, ксенон. Тел. 8-029-786-15-21, 8-044-775-58-49.

VW-ГОЛЬФ-3, 93 г.в., 1,6 Б, хэтчбек, темно-фиолетовый, г/у, ц/з, л/д R13, э/люк, сигнализация, 3150 у.е. Тел. 8-029-784-08-33.

VW-ГОЛЬФ-3, 95 г.в., 1,4 Г-Б, зеленый металлик, г/у, ц/з, с/з, отл. сост., 3450 у.е., торг. Тел. 8-029-782-82-09 (МТС), 8-029-622-03-62 (Вел).

VW-ПАССАТ, 92 г.в., 1,8 Б, моно, мокрый асфальт, цена договорная. Тел. 5-46-68, 8-029-390-93-88.

VW-ПАССАТ-В2, 88 г.в., 1,6 ТД, универсал, серебристый, 1300 у.е. Тел. 8-029-199-95-03, 8-029-782-95-03.

VW-ПАССАТ-В3, 89 г.в., 1,8 Б, седан, белый. Тел. 8-033-624-19-90, 8-029-979-45-57.

VW-ПАССАТ-В3, 90 г.в., 1,8 Б, г/у, ц/з, сигнализация, э/люк, л/д R14, зимняя резина, CD-магнитола, 2700 у.е., торг. Тел. 8-029-783-88-95 (МТС).

VW-ПАССАТ-В3, 90 г.в., 1,6 TDI, универсал, темно-синий, г/у, ц/з, к/ф, 5КПП, хор. сост., фаркоп, 2950 у.е. Тел. 8-033-685-69-51, 8-029-687-69-51.

VW-ПАССАТ-В3, 91 г.в., 1,8 моновпрыск, серебристый металлик, седан, л/д, э/л, магнитола, сигнализация, фаркоп, в хор. сост. Тел. 8-029-882-19-39.

VW-ПАССАТ-В3, 88 г.в., 1,6 ТД, серо-голубой металлик, л/д, ц/з, сигнализация, новая резина, седан, 2200 у.е. Тел. 8-029-621-09-66.

VW-ПАССАТ-В3, 88 г.в., 1,8 Б, седан, синий, 2450 у.е., торг, 4 зимних колеса, хор. сост. Тел. 8-033-672-83-32.

VW-ПАССАТ-В4, 95 г.в., 1,8 моно, темно-синий металлик, универсал, 4200 у.е. Тел. 8-044-746-62-39.

VW-ПАССАТ-В4, 96 г.в., 1,9 ТДi, универсал, красный, 66 кВт, э/з, э/п, к/фар, ц/з, фаркоп. Тел. 8-029-188-09-18 (Вел), 8-029-588-55-45 (МТС).

VW-ПАССАТ-В4, 95 г.в., 1,9ТДI, седан, темно-синий металлик, г/у, э/л, э/п, ц/з, сигнализация, комплект резины с дисками R14, 4900 у.е., торг. Тел. 8-029-286-57-22.

VW-ПАССАТ-В5, 2000 г.в., 1,9 TDi, темно-синий металлик, ABS, полный э/п, обогрев стекол, зеркал, велюр, музыка, норм. сост., 8 мес. в РБ, 7200 у.е., торг. Тел. 8-044-482-55-61.

VW-Т-4, 91 г.в., 2,0 Г-Б, пассажирский, 8 + 1, зеленый, цена договорная. Тел. 8-029-967-97-21.

VW-Т4, 95 г.в., 1,9 Д, 8 + 1 место, отл. сост. Тел. 8-029-783-92-39.

запчасти

ПРИЦЕП БелАЗ к легковому авто, новый, в г. Скиделе. Тел. 8-029-580-07-42.

АККУМУЛЯТОР оригинальный Baren, 80 Am/h 760 EN, Австралия, новый, куплен в РП, недорого. Тел. 8-033-311-78-42 (МТС), 8-029-973-83-66 (Вел).

АВТОМАГНИТОЛУ JVC-CD, MP3, 4 х 50V, 60 у.е.; Sony CD, 4 х 45V, 40 у.е. Тел. 8-029-856-16-22.

ЗАПЧАСТИ к VW-Венто, 93 г.в., 1,9 ТД. Тел. 8-033-622-13-45.

ЗАПЧАСТИ к VW-Пассат-В2, 87 г.в., 1,6 Д, универсал. Тел. 8-029-868-76-55 (МТС).

ЗАПЧАСТИ на VW-Пассат-В4, 1,9 ТД, есть почти все. Тел. 8-029-164-83-33 (Вел), 8-029-283-67-24 (МТС).

ЗАПЧАСТИ Форд-Транзит, VW-Т-2, Т-4, ТНВД, мост, рейка, КПП, подвеска, оптика и др. Тел. 8-029-790-20-35, 8-029-122-78-89.

ЗАПЧАСТИ к Мерседес-Бенц-124, л/д оригинальные, пассажирское переднее сиденье и задние сиденья. Тел. 8-029-672-19-67, 8-029-780-90-87.

ЗАПЧАСТИ к Ауди-100, 89 г.в., 2,3 Б; VW-Пассат, 94 г.в., 1,9 ТД. Тел. 8-029-328-24-35 (Вел), 8-029-604-48-31.

КОЛЕСА, 2 шт., запаску с диском, на грузовую, «Ивеко», 210 х 16 С. Тел. 3-28-38, 8-025-926-86-19.

КОЛЕСА R14, на металлических дисках, зимние, 7 мм ост., 4 шт. Тел. 8-029-614-66-46.

ПЕЖО-405, 92 г.в., 1,9 Д; VW-Пассат, 86 г.в., 1,6 Д. Тел. 8-044-483-84-36.

РЕЗИНУ летнюю, 195/60/15, 175/65/14, л/д с резиной 185/60/14 к Мицубиси. Тел. 8-029-639-81-02.

РЕЗИНУ «Континенталь», 215/55/R16, зима, 5 мм протектор, без проколов и порезов, "Мишлен" R15, новая, лето, R16, лето, цена договорная. Тел. 8-029-167-17-86.

УСИЛИТЕЛЬ Sonny, автомобильный, б/у, недорого. Тел. 8-033-685-62-93 (МТС), 8-044-550-03-61 (Вел).

VW-ГОЛЬФ-1, 83 г.в., 1,6 Д, 5-МКПП, по запчастям. Тел. 3-82-38 (с 18.00-22.00), 8-029-822-94-41.

VW-ГОЛЬФ-2, 1,3 Б. Тел. 8-029-286-10-11.

VW-ШАРАН, 2002 г.в., темно-синий. Тел. 8-029-723-36-55.

мото/вело

МОТОЦИКЛ «ИЖ Юпитер-4К», с боковым прицепом, оранжевый. Тел. 2-43-65 (с 9.00 до 18.00).

СКУТЕР Хонда, 50 см³, б/у, велосипед горный. Тел. 8-029-334-27-19.

одежду

ПАЛЬТО, кожаное, мужское, р. 48-50, с подстежкой, 70 у.е. Тел. 4-18-37, 8-029-589-00-75.

животных

КОЗЛОВ, 11 и 12 месяцев. Тел. 3-94-77, 8-033-664-77-14 (МТС).

КОТЯТ домашних и щенков-дворняжек отдам в хорошие руки. Тел. 5-27-24, 8-029-911-92-09 (Вел). 8-033-689-36-94 (МТС).

ПОРОСЯТ вьетнамской вислобрюхой травоядной породы. Тел. 8-0164-54-82-25, 8-029-495-29-79 (Вел), 8-029-312-10-89 (МТС).

ХРЯЧКОВ, свинок, взрослую свиноматку, вьетнамской вислобрюхой породы. Тел. 2-41-57, 8-029-266-98-92 (МТС), 8-029-282-96-88.

стройматериалы

Для физических лиц и Индивидуальных застройщиков

ПИЛОМАТЕРИАЛЫ

— обрезные,—н/обрезные бруски, балки, стропила, рейки

в наличии и под заказ с доставкой

Тел.: 8-029-693-04-30. 8-01563-27-208

Лиц.№50000/0318270, от 07.12.2006 г., до 07.12.2011 г., Мин. ГИК. ИП Козловский А.И. УНП 190777064

ПЛИТЫ перекрытия ж/б, блоки фундаментные, перемычки, возможна доставка. Тел. 8-044-531-61-51, 8-033-330-68-12.

БАТАРЕИ чугунные. Тел. 8-029-938-38-88, 8-029-634-41-33.

ДВЕРИ входные, наружную и внутреннюю, в сборе в коробке, в отл. сост., б/у, 70 у.е. Тел. 4-18-37, 8-029-589-00-75 (МТС).

ЛЕСТНИЦУ, балясины, ступени, евровагонку, доставлю, установлю. Тел. 8-044-786-00-30.

ЛЕСТНИЦУ, 2 марша, 18 ступеней, с ограждением; двери, из МДФ, 4 шт., белые, 2000 х 800, дешево. Тел. 8-029-683-10-55.

КАБИНКУ душевую, угловую, 80 х 120, стекло. Тел. 926-87-57.

КОТЕЛ газовый «АОГВ-11,6-3», новый, 780000 руб.; колонку газовую «Нева 3208», новую, 380000 руб.; батареи чугунные, б/у, торг. Тел. 8-029-136-65-04, 8-029-587-25-65.

СРУБ деревянный, в отл. сост. Тел. 8-029-287-42-20.

мебель

ДИВАН, перетянутый, б/у, в хор. сост. Тел. 5-33-82, 8-029-996-60-00 (18.00-23.00).

КРОВАТЬ 2-спальную, с нишами для белья, цвет персиковый. Тел. 8-044-764-97-26.

КУХНЮ, б/у. Тел. 5-19-98 (после 19.00).

КУХНЮ: стол + 4 табурета, 3 навесных шкафчика, 3 рабочих шкафчика, мойка + раковина из нерж. стали + смеситель; буфет кухонный из натурального дерева, все б/у, в хор. сост. Тел. 4-50-62.

МЕБЕЛЬ корпусную для детской: кровать 2-ярусную, шкафы, столпарту, полку для книг. Тел. 3-28-38, 8-025-926-86-16.

СПАЛЬНЮ «Исса», б/у, цвет орех в сочетании с белым, 500 у.е., торг уместен. Тел. 5-29-24, 8-029-625-29-24 (Вел).

СПАЛЬНЮ «Александра», б/у; диван-кровать; кресло-кровать; банкетки, 2 шт., б/у, в хор. сост. Тел. 8-029-187-32-79 (Вел), 2-44-98 (после 18.00).

СТОЛ школьный на два рабочих места, с тумбочкой, с местом для компьютера, современный дизайн, прекрасное сост., недорого. Тел. 8-033-325-95-81, 8-033-325-95-82, 4-12-92.

СТАНЦИЯ ТЕХНИЧЕСКОГО ОБСЛУЖИВАНИЯ

ул. Брестская, 143 (здание АЗС "Белнефтехим")

- ремонт подвески
- лазерный развал/схождение
- ремонт двигателей
- диагностика подвески

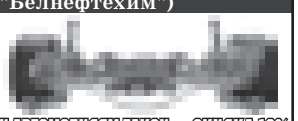

НАЛИЧНЫЙ И БЕЗНАЛИЧНЫЙ РАСЧЕТ, ПРИЕЗЖИМ, ЖЕНЩИНАМ И АВТОМОБИЛЯМ-ТАКСИ — СКИДКА 10%

ВЕЛКОМ 8-029-695-14-65
МТС 8-033-689-16-86

работаем 8.30-19.00

ТУМБОЧКУ под телевизор, в хор. сост. Тел. 5-26-07, 8-029-281-12-12, 8-029-188-66-51.

ШКАФЧИКИ кухонные: навесной полуторный, р-р 90+45 см, нижний с ящиком, 40 см, недорого. Тел. 4-14-09, 8-029-952-18-15.

ШКАФ 3-створчатый, ширина 1,50, цвет орех, стол компьютерный, цвет темно-коричневый, диван-кровать, цвет бежевый, 1,7 х 2, набор кухонной мебели, недорого. Тел. 8-029-786-15-21, 8-044-775-58-49

ШКАФЫ 2-створчатые, 2 шт., махонь, с антресолью, полированные. Тел. 5-14-39, 8-029-319-28-40 (Вел).

разное

РОЛЛЕТ, на центральном рынке (бакалея), недорого. Тел. 8-029-809-23-16.

АКВАРИУМ, с тумбой, 100 л, со всем оборудованием, ид. сост. Тел. 8-029-334-28-10.

ВОДОНАГРЕВАТЕЛЬ электрический «Аристон», 80 л, Италия, новый, в упаковке. Тел. 8-029-126-75-27.

ГЕНЕРАТОР, бензиновый, 220 В, 1-5,5 кВт, аппарат сварочный. Тел. 8-029-646-48-26.

ИНКУБАТОР бытовой «Золушка», для всех видов яиц, водяной подогрев, мельницу бытовую, производительность 350 кг/час, мощность 1,9 кВт. Тел. 8-029-697-26-81.

КОЛЯСКУ-ДЖИП, пр-во Польша, цвет бордовый с розовыми вставками, амортизаторы, надувные колеса, отл. сост. Тел. 8-029-909-15-32.

КОЛЯСКУ детскую, б/у 1 год, в хор. сост. Тел. 8-044-790-95-09.

КОЛЯСКУ детскую, полный комплект, цвет зелено-салатовый, 90000 руб. Тел. 4-23-09.

КОЛЯСКУ-ДЖИП, пр-во Польша, цвет хаки с салатовым, полный комплект. Тел. 5-02-92, 8-029-337-66-46.

КОТЕЛ газовый АОГБ, со всеми комплектующими; насос и т. д., недорого. Тел. 8-033-685-62-93 (МТС), 8-029-550-03-61 (Вел).

КРОВАТКУ детскую, с наматрасником, б/у, хор. сост., 190000 руб.; коляску детскую, трость, пр-во Польша, темно-синего цвета с салатовыми вставками, дождевик, б/у., хор. сост., 170000 руб. Тел. 8-029-903-44-98.

НАБОР маникюрный Vitek, новый, 120000 руб., фен Филипс, новый, 130000 руб, Тел. 8-029-127-26-10, 8-029-868-26-71.

ОБОГРЕВАТЕЛЬ, на диз. топливе (пушка), на 12 В, 150 у.е. Тел. 8-029-586-16-22.

РОЛЛЕТ, 9 м², на центральном рынке, в бакалейном ряду. Тел. 8-029-266-00-62

СВАРКУ инверторную, 200 А, новую, 660000 руб.; массажер « Скульптор тела», 90000 руб. Тел. 8-029-284-88-35 (МТС).

ХОДУНКИ детские, почти новые. Тел. 8-029-880-95-40 (МТС), 2-49-34.

ЭЛЕКТРОКОСУ Euro Tech, 1,7 кВт, б/у один сезон, с удлинителем 50 м, 65 у.е. Тел. 8-044-483-85-94.

бытовая техника

АНТЕННУ спутниковую. Тел. 8-025-932-61-06.

КАМЕРЫ морозильные, 150 л, 450 л, 1200 л, все б/у, хор. сост., недорого. Тел. 8-033-685-30-88.

МАШИНУ стиральную «Вятка», б/у, в хор. сост.; шуруповерт, на запчасти, электропилу, все б/у. Тел. 8-033-685-62-93 (МТС), 8-044-550-03-61 (Вел).

ПЛИТУ газовую, 4-комфорочную, брестскую, б/у, в хор. сост., баллон газовый. Тел. 4-50-62.

ТЕЛЕВИЗОР Funai, диагональ 51 см; «Горизонт», диагональ 51 см, б/у, сост. хор., цена договорная. Тел. 4-13-88, 8-029-880-99-61.

ТЕЛЕВИЗОР цветной «Витязь», б/у, аналоговый, диагональ 54 см, в хор. сост., цена договорная. Тел. 8-029-675-45-58.

ТЕЛЕВИЗОР Sonny, по диагонали 52, 500000 руб. Тел. 2-21-65, 8-029-387-61-43.

ТЕЛЕВИЗОР «Горизонт», 54 ctv, 732 Ti-20, 380000 руб. Тел. 5-33-43, 8-029-884-29-77.

ХОЛОДИЛЬНИК, б/у, МХМ-162, «Атлант», 750000 руб., плиту газовую, б/у, 75000 руб. Тел. 5-25-77, 8-029-580-11-40 (МТС), 8-029-587-27-62 (МТС).

компьютеры

КОМПЬЮТЕР Aspire 5532 Series, программа AMD Better, оперативная память DDR 2667МГц, дисплей 15,6 HD 1366 x 768/16:9, жесткий диск 2,5, привод DVD-Syper Multi, недорого. Тел. 8-0 33-620-82-20 (МТС).

телефоны

IPHONE 4 Gb, 2 сим-карты, Wi-Fi, Bt, FM, тонкий, большой экран, сенсорный, поддерживает игры, есть Интернет, флэшка и т. д., сост. нового. Тел. 8-029-586-02-98 (МТС).

ТЕЛЕФОН сотовый SE-X10, 90 у.е.; Iphone 3GS, 110 у.е, гарантия + 36 месяцев сервисное обслуживание. Тел. 8-029-149-90-53.

ТЕЛЕФОН сотовый LG KE970, Shine, слайдер, металлический корпус, камера 2 Мп, наушники, зарядное, хор. сост., 60 у.е. Тел. 8-029-650-06-23 (Вел), 8-029-868-87-30 (МТС).

ТЕЛЕФОН сотовый Iphone, 2 сим, абсолютно все в телефоне есть, суперсенсор, супердизайн, тонкий, стильный, модель 2011 г., срочно. Тел. 8-033-311-35-53.

ТЕЛЕФОН сотовый HTC, Wi-Fi, 2 сим, сенсорный, новый, телефон сотовый 6700(f), 2 сим, 1 неделя б/у. Тел. 8-029-784-74-64.

ТЕЛЕФОН сотовый LG-GT540, сенсорный дисплей, камера 3,2 Мп, радио, возможность зарядки от солнечного света, новый. Тел. 8-029-887-52-70.

ТЕЛЕФОН сотовый Nokia 6300, 70 у.е.; Sony Ericsson K 610i, в хор. сост. Тел. 8-029-826-89-17 (МТС).

ТЕЛЕФОН сотовый Nokia 3110C, блютуз, MP3, флэш-карта 2 Гб, 45 у.е. Тел. 8-044-483-85-94.

ТЕЛЕФОН сотовый Nokia 6650, смартфон, черный, расклад., металл, навигация, радио, блютуз, 2,0 Мр, карта 1 Гб, комплект, очень хор. сост., недорого. Тел. 8-029-675-45-59.

ТЕЛЕФОН сотовый Nokia E71, new, 2 сим-карты одновременно, ТВ, MP3, блютуз, видео, опера-интернет, флэш, большой сенсорный дисплей и т.д., железный корпус, новый, 90 у.е. Тел. 8-025-763-49-02.

ТЕЛЕФОН сотовый Nokia 6800, 2 симки, телевизор, флэш, видео, радио, железный корпус, тонкий, стильный, небольшой, новый и т.д., 80 у.е. Тел. 8-025-774-86-90.

ТЕЛЕФОН сотовый Samsung D900, 3 Мр, отл. сост., 80 у.е., Nokia 8820, металлический корпус, 100 у.е., Nokia 6080, 40 у.е. Тел. 8-029-105-00-69, 8-029-265-26-66.

ТЕЛЕФОН сотовый Samsung, слайдер, 3 мес. б/у, хор. сост., есть все, блютуз, MP3, флэшка и т.д., 70 у.е.; Sony Ericsson K750, б/у. Тел. 8-033-672-83-32.

КУПЛЮ

недвижимость

ДОМ, в р-не центра города, кирпичный, рассмотрю все варианты. Тел. 8-029-886-91-86.

ДОМ, в деревне, под снос, большой, не ниже 1980 г.п., в хор. сост. Тел. 3-28-50, 8-029-881-19-59 (МТС), 8-044-451-74-21 (Вел).

КВАРТИРУ, на Энке, за наличный расчет, рассмотрю все варианты. Тел. 8-029-127-26-10, 8-029-868-26-71.

КВАРТИРУ 2-комн., без ремонта, рассмотрю все варианты. Тел. 8-029-939-31-23 (Вел).

УЧАСТОК в р-не частной застройки Энка, недорого. Тел. 8-029-707-58-05 (МТС).

авто

ДВИГАТЕЛЬ 1,9 ТД, в сборе или по частям. Тел. 8-029-647-68-25 (Вел), 8-029-889-56-37 (МТС).

ЗИЛ-130, самосвал. Тел. 8-033-609-26-39 (МТС), 8-044-797-54-50 (Вел).

МОСКВИЧ, в раб. сост. или другой возьму напрокат, возможно в рассрочку. Тел. 8-044-767-39-34 (Вел).

ШИНЫ и з/ч к грузовым и сельхозтехнике, цепь ПР, электроды, лемех, энергоаккумуляторы МАЗ. Тел. 8-029-728-95-52.

разное

АКУСТИКУ, две колонки активного типа, мощн. в пределах 1 Квт, в хор. сост. Тел. 8-029-766-55-92.

ЕМКОСТЬ для воды, объемом от 2000 л до 5000 л, недорого. Тел. 8-033-311-78-42 (МТС), 8-029-973-83-66 (Вел).

КАРТОФЕЛЬ, продовольственный, дорого. Тел. 8-033-661-63-56 (МТС).

КОРОВУ, быка, телку, коня, жеребенка. Тел. 8-01633-2-45-30, 8-029-524-50-97, 8-029-791-71-20.

НИХРОМ Х20Н80, анод никелевый, контакты, пускатели, р/детали, КМ, РЭС, разъемы, реохорд, струну МКС, термопару ТСП, сапфир, МЭО и др. Тел. 8-029-783-51-13.

ТИСКИ, в хор. сост., рассмотрю любые варианты. Тел. 8-033-685-62-93 (МТС), 8-044-550-03-61 (Вел).

ШКУРКИ лисы, куницы, бобра. Тел. 8-029-692-71-27.

МЕНЯЮ

ДОМ, недалеко от центра города, деревянный, есть огород, гараж, подвал, на 2-комн. квартиру. Тел. 8-029-882-62-15 (МТС).

КВАРТИРУ 1-комн., 2-й этаж, и 2-комн., 5-й этаж, на 3-комн. с доплатой, или продам. Тел. 8-029-802-85-24, 8-033-622-70-60.

КВАРТИРУ 3-комн., на ул. Ершова, чешской планировки, на две 1-комн. квартиры. Тел. 5-35-70, 8-029-399-86-02 (вечером).

РАЗНОЕ

ПРОШУ вернуть за вознаграждение утерянную борсетку черного цвета с четырьмя чипами, водительское удостоверение на имя Орочко Александра Петровича и документы на грузовой автомобиль КамАЗ-5511, утерянные 21.01.11 г. в р-не ул. Советская и ул. Железнодорожная. Тел. 8-029-112-91-19 (Вел), 8-029-961-52-19 (Вел), 2-27-75.

ОГРОМНАЯ просьба вернуть за вознаграждение утерянный телефон Samsung E 210, на Энке, красного цвета, в чехле. Тел. 8-029-674-19-38, 8-044-730-04-96, 4-19-38.

ЖЕЛАЮЩИЕ продать по 24000 руб. акции Слонимского мясокомбината, обращайтесь по телефонам 2-38-17, 8-044-750-50-61, 8-033-311-59-39 (МТС) с 9.00 до 22.00.

ЛИНОЛЕУМ НОВИНКИ!
Ламинат, ковролин, панели ПВХ и МДФ, сайдинг, плинтуса
Доставка! Огромный выбор!
Наличный расчёт, б/н, чековые книжки
Подлежит обязательной сертификации
Не переплачивай – покупай у нас!
Ул. Красноармейская, 73 (АРЗ, 2 эт.) вс - вых.
Velkom (029) 618 85 11, МТС (029) 581 88 61
Пн – пт 10.00-17.00, обед 13.30-14.30; сб 10.00-13.00
Директор: (029) 656 34 97, (033) 699 40 80
ЧТУП "ДимОксСтрой" УНП 290501814 Лиц. 14100/0445996 07.04.09/14

МИР ТЕХНИКИ
50-6-50,
ИП Воробьев Н.Н., УНП 590827306,
Лиц. №42540/0599619, 22.04.08г.-22.04.13г., Слоним.РИК

Дачникам и овощеводам-любителям
ТЕПЛИЦЫ
из оцинкованных металлических профилей и поликарбоната различных размеров. Доставка, помощь в сборке
Тел. для справок: 2-50-40, 2-54-05, 2-33-04, 2-30-09, 8-029-6225405 (Velcom), 8029-7850347 (МТС)
ЧТУП "ПодковаСервис" УНП 590789238

gs.by

ДОМИКИ ДЛЯ СОБАК (БУДКИ)
из металло-профиля, декоративные. Различных размеров, от 245 000 руб.
доставка
Тел. для справок: 2-50-40, 2-54-05, 2-33-04, 2-30-09, 8-029-6225405 (Velcom), 8029-7850347 (МТС)
ЧТУП "ПодковаСервис" УНП 590789238

Новый завод «Слонимский» предприятия «Жабинковский комбикормовый завод»
Приглашает на покупку:
Контактные телефоны: (016-41) 33-6-01,

Расценки на рекламные услуги в "Газеце Слонімскай" и "Отдушине"
Строчная (частная) реклама ..... 4000 руб. (без повтора)
Строчная (частная) реклама с фото и в рамке ..... 5000 руб. (без повтора)
Поздравление без фото ..... 8000 руб.
Поздравление с фото ..... 9000 руб.
Соболезнование, благодарность ..... 8000 руб.
Модульная реклама – 1 кв.см ..... 1200 руб.
Реклама, выделенная цветом, + 70% от стоимости.
Реклама на 1-й стр. + 200%, 40-й стр. + 100% , выделение цветом + 30% от базовой стоимости.
Ваше частное объявление мы можем разместить в Интернете, что составит +20% к стоимости самого объявления.

КОЗЫРЬКИ
НОМЕРА ДОМОВ
КОРЕКС
ИП Конорев М.В. УНП 590093088

НАРУЖНАЯ РЕКЛАМА

РЕМОНТ КОМПЬЮТЕРОВ
РЕМОНТ USB – ФЛЭШЕК
Тел. моб. 2822781 МТС
3641346 Велком
без выходных
ИП Крупица М.В., УНП 590314244

У БЕЛАРУСІ ЎВОДЗІЦЦА ЭЛЕКТРОННАЯ ФОРМА ЗВАРОТУ

У Беларусі ўводзіцца новая форма звароту грамадзян — электронная, прадугледжаная законапраектам «Аб зваротах грамадзян і юрыдычных асоб», паведамілі БЕЛТА ў Міністэрстве юстыцыі.

Законапраект накіраваны на комплекснае і сістэмнае рэгуляванне парадку рэалізацыі грамадзянамі, індывідуальнымі прадпрымальнікамі і юрыдычнымі асобамі права на зварот у дзяржаўныя органы, іншыя арганізацыі для абароны іх правоў, свабод і законных інтарэсаў. Акрамя прадугледжаных дзеючым заканадаўствам пісьмовай і вуснай форм, праектам закона ўводзіцца электронная форма звароту. Новаўвядзенне абумоўлена тым, што ў дзеючым заканадаўстве аб зваротах грамадзян адсутнічае рэгуляванне такой формы. У той жа час у многіх дзяржаўных органаў, іншых арганізацый ёсць афіцыйныя інтэрнэт-сайты, электронныя адрасы, і на практыцы электронная форма звароту атрымала шырокае прымяненне.

Адным з новаўвядзенняў праекта закона па арганізацыі асабістага прыёму стане і прадастаўленне права па рашэнні кіраўніка дзяржаўнага органа, арганізацыі прымяняць пры ажыццяўленні асабістага прыёму тэхнічныя сродкі (аўдыя- і відэазапіс, кіна- і фотаздымкі). Пры ўмове, што заяўніку будзе паведамлена аб прымяненні тэхнічных сродкаў да пачатку прыёму. Гэта норма накіравана як на абарону правоў грамадзян, так і інтарэсаў дзяржаўных органаў, арганізацый, паколькі дасць магчымасць выключыць бяздоказныя спасылкі на злоўжыванні ў ходзе правядзення асабістага прыёму службовымі асобамі. Яшчэ адной навацыяй праекта закона стане заканадаўчае замацаванне права заяўніка адклікаць свой зварот у любы час да разгляду звароту па сутнасці.

Зварот у дзяржорганы або іншыя арганізацыі можа быць пададзены на адной з дзяржаўных моў: беларускай ці рускай. Законапраектам прадугледжваецца, што пісьмовыя адказы на пісьмовыя звароты выкладаюцца на мове звароту.

Міністэрства юстыцыі сумесна з зацікаўленымі дзяржаўнымі органамі на працягу 2008-2010 гадоў праводзіла работу над падрыхтоўкай законапраекта «Аб зваротах грамадзян і юрыдычных асоб». Закон Беларусі «Аб зваротах грамадзян» прыняты яшчэ ў 1996 годзе і з таго часу практычна не карэкціраваўся, праінфармавалі ў Мінюсце.

"Наша ніва"

БЕЛАРУСЬ ВСЛЕД ЗА РОССИЕЙ МОЖЕТ ОСТАТЬСЯ В ЛЕТНЕМ ВРЕМЕНИ

Беларусь и Украина тоже задумались о том, чтобы не переходить на зимнее время. Напомним, о соответствующем решении президент РФ Дмитрий Медведев объявил 8 февраля.

Накануне стало известно, что в Минске будет собрана комиссия, которая решит, переходить ли осенью 2011 года на зимнее время либо этот порядок также отменят. Об этом сообщил начальник сектора времени и частоты Белорусского государственного института метрологии Сергей Трахимович. В заседании комиссии примут участие представители заинтересованных министерств и ведомств: Госстандарта, Министерства здравоохранения, Министерства промышленности, Министерства энергетики, Министерства экономики и другие. Точная дата заседания комиссии будет определена в ближайшие дни. А пока весной как обычно Беларусь перейдет на летнее время: стрелки часов будут переведены на час вперед.

А в Украине этот вопрос на днях затронул министр здравоохранения Илья Емец, пишет newsru.com.com. "Если говорить о летнем времени, я хочу сделать анализ по некоторым эпидемиям в зимнее время, а потом делать предложения по летнему времени", — сказал он. Министр отказался прокомментировать решение России об отмене перехода на зимнее время, отметив, что оно было принято, исходя из ситуации в этой стране, а в Украине нужно принимать решения, ориентируясь на собственную ситуацию.

БелаПАН напоминает, что впервые такой порядок исчисления времени, как переход на зимнее и летнее время, был введен в Англии в начале XX века по предложению американского ученого Бенджамина Франклина. Сегодня переход на летнее и зимнее время практикуется более чем в 100 странах.

Специалисты в области энергетики уверяют, что такая мера позволяет рационально использовать светлое время суток и экономить энергоресурсы. В свою очередь, медики утверждают, что перевод часов неблагоприятно сказывается на самочувствии людей. Исследования показывают, что при переходе на новое время у маленьких детей и пожилых людей отмечаются стресс-реакции, нарушения режима сна, деятельности сердечно-сосудистой и иммунной систем, обменных процессов.

По данным медицинской статистики, с переводом стрелок часов резко возрастает количество вызовов скорой медпомощи в связи с обострением сердечно-сосудистых заболеваний. Кроме того, перевод стрелок лишает людей утренних фаз сна и нередко приводит к хроническому недосыпанию, что в целом способствует повышению уровня смертности. Правда, медики склонны считать более естественным зимнее время.

Подготовлено по материалам СМИ

ФЕМИДА

ВВЕДУТ ТРЕТЕЙСКИЕ СУДЫ

Третейские суды планируется создать в каждом областном центре Беларуси. Об этом сообщил корреспонденту БЕЛТА председатель Высшего хозяйственного суда Виктор Каменков.

Третейские суды будут создаваться по территориальному и ведомственному признакам, но о создании постоянных таких судов в райцентрах говорить пока преждевременно, отметил председатель ВХС. Он также подчеркнул, что одна из основных задач при создании третейских судов — обеспечение доверия граждан, их уверенности в законности решения. Для этого в первую очередь Союз юристов будет тщательно отбирать судей — наиболее квалифицированных специалистов, получивших признание со стороны коллег и широко известных в профессиональном юридическом сообществе. "При этом отнюдь не подразумевается, что такие суды будут создаваться государственными органами", — отметил Виктор Каменков. В законопроекте о третейских судах независимость провозглашается как один из наиважнейших принципов их деятельности, вводится прямой запрет на образование таких судов госорганами и органами местного самоуправления. Однако целесообразно создание специализированных третейских судов, которые смогут разрешать споры между предприятиями, относящимися к определенной отрасли экономики.

Третейское разбирательство является приватной процедурой, однако это не должно означать, что этому виду судопроизводства не гарантируется поддержка со стороны государства. Обеспечение законности и возможности реального исполнения решений третейских судов взяли на себя хозяйственные суды. В частности, закон предусматривает принятие мер по обеспечению иска, поданного в третейский суд, обжалование решения третейского суда, его принудительное исполнение.

БЕЛТА

КОММУНАЛКА

ПОВЫСИЛАСЬ ОПЛАТА УСЛУГ

С 1 февраля для населения установлены новые тарифы на услуги по техническому обслуживанию жилья. Цены и тарифы утверждены постановлением Совета Министров от 4 февраля 2011 года №138 «Об установлении для населения тарифов на услуги по техническому обслуживанию жилых домов, цен и тарифов на коммунальные услуги и некоторых мерах по упорядочению расчетов за эти услуги».

Изменение цен и тарифов на коммунальные услуги

	стало с 1.02.2011	было с 1.01.2009
техническое обслуживание	309 рублей	296 рублей
холодное водоснабжение	467,5 рубля	385,7 рубля
холодное водоснабжение (сверх нормы)	1 440,9 рубля	860 рублей
канализация (сверх нормы)	1 105 рублей	684,3 рубля
электрическая энергия	193,8 рубля	173 рубля
–при мин. нагрузках (с 22:00 до 17:00)	135,7 рубля	121,1 рубля
–при макс. нагрузках (с 17:00 до 22:00)	387,6 рубля	346 рублей
электроэнергия в домах с электроплитами	164,6 рубля	125,3 рубля
– при мин. нагрузках (с 22:00 до 17:00)	115,2 рубля	87,7 рубля
– при макс. нагрузках (с 17:00 до 22:00)	329,2 рубля	250,6 рубля
газ природный	946,2 рубля	462 рубля
газ природный в жилье без приборов учета газа	6 789,6 рубля	3 696 рублей
газ природный в отопительный период	307,7 рубля	219,1 рубля
газ природный в летний период	848,7 рубля	462 рубля

Документом установлено, что тарифы на некоторые виды услуг остались на прежнем уровне. Это плата за тепловую энергию для отопления и горячего водоснабжения (43 458,3 рубля за 1 Гкал), канализацию (242 рубля за 1 куб. м), вывоз мусора (4 764 рубля за 1 куб. м) и за пользование лифтом (1 421 рубль с одного проживающего).

Зато изменились цены и тарифы за техническое обслуживание, потребление энергии, природный и сжиженный газ, холодное водоснабжение и канализацию. Подробности смотрите в таблице. Денежная сумма за техобслуживание берется за 1 кв. метр, вода и газ — за 1 куб. метр, электроэнергия — за 1 кВт. Если у жителей нет газового счетчика, то сумма взимается с одного проживающего.

Таким образом, больше всего подорожали тарифы на газ в жилых домах и квартирах, где нет приборов индивидуального учета расхода газа (на 83,7%).

Александр ЗАХАРЕНКО

ЭКОНОМИКА

МИНФИН РБ:

НАДО СОКРАЩАТЬ АРМИЮ БЮДЖЕТНИКОВ НА 10-15%

Министр финансов Беларуси Андрей Харковец заявил о необходимости сокращения численности работников бюджетного сектора на 10-15%, что позволит сократить расходы бюджета на Br2 трлн. в год.

"Сейчас основная задача — это пересмотр штатов и сети бюджетных организаций. Размер избыточной численности в бюджетном секторе может быть оценен в 10-15%", — сказал А.Харковец, выступая в среду на расширенном заседании коллегии Минфина.

По его словам, в случае сокращения численности занятых в бюджетном секторе на 10-15%, экономия бюджетных средств составит около Br2 трлн. в год.

С целью оптимизации численного состава бюджетных организаций, Харковец заявил о необходимости установить лимиты финансирования для отраслевых министерств и регионов, которые, в свою очередь, должны самостоятельно определять политику расходов.

Министр финансов Андрей Харковец

По словам министра, при этом необходимо исходить из того, что "штаты должны подстраиваться под возможности бюджета, а не наоборот".

"Интерфакс"

ХОРОШИЕ НОВОСТИ

БЕЛОРУССКИЕ МАЗЫ – ЛУЧШИЕ В РОССИИ

Белорусские автомобили и автобусы стали лауреатами конкурса "Лучшие товары Республики Беларусь на рынке Российской Федерации".

Этот конкурс проводится с 2001 года в рамках Союзного государства, государственной программы «Качество» и программы "100 лучших товаров России" среди предприятий республики, сумевших завоевать высокий авторитет и особое доверие у российских потребителей.

Кроме того, в 2010 году модели автотехники столичного предприятия были удостоены наград и на конкурсе "Лучшие товары Республики Беларусь". Лауреатами конкурса в номинации "Продукция производственно-технического назначения» названы автобус 2-го поколения МАЗ-206, автопоезд экологического уровня Евро-5 МАЗ-5440Е9-520-031+МАЗ-975830-3021.

"Минск-Новости"

МВФ: В БЕЛАРУСИ НЕ БЫЛО ЭКОНОМИЧЕСКИХ ПРИЧИН ДЛЯ ПОВЫШЕНИЯ ЗАРПЛАТ

Наталья Колядина

Постоянный представитель Международного валютного фонда (МВФ) в Беларуси Наталья Колядина, комментируя экономическую ситуацию в стране, раскритиковала резкое повышение зарплат в конце 2010 года. По ее мнению, оно было вызвано не экономическими, а административными причинами, «стремлением властей выполнить те задачи, которые были поставлены в начале пятилетки».

Наталья Колядина отметила, что подобный рост зарплат может привести к очень значительным ошибкам. «Повышение затрат в экономике в результате повышения заработной платы ведет к тому, что конкурентоспособность белорусских товаров на мировых рынках снижается и это приводит нас к тому же увеличению дефицита по счету по текущим операциям или по торговому дефициту. В конечном итоге и инфляция, и расширение дефицита по счету по текущим операциям приведут к замедлению темпов экономического роста. Это может происходить через инфляцию либо через ослабление курса рубля, но в конечном итоге наши и ваши реальные зарплаты упадут и достигнут того уровня, которому они соответствовали», — заявила представитель МВФ порталу TUT.BY.

Она также выказала обеспокоенность ростом дефицита внешней торговли в 2010 году по сравнению с 2009 годом, снижением золотовалютных резервов, несмотря на значительные внешние заимствования. «Причины, которые вызвали эти два явления, — это недостаточно жесткая или даже слабая денежная политика в течение 2010 года, некоторые ослабления налогово-бюджетной политики и значительное повышение зарплат в бюджетном секторе в конце года. Все это, безусловно, вызывает озабоченность, потому что, несмотря на то, что эти события произошли в прошлом году, они будут оказывать влияние на экономическое развитие этого года», — подчеркнула Наталья Колядина.

Вместе с тем она поддержала повышение в Беларуси тарифов на услуги ЖКХ для населения, поскольку «те тарифы, по которым платит население, не окупают затраты». Представитель МВФ также отметила положительный характер вступления Беларуси в Единое экономическое пространство с Казахстаном и Россией. По ее мнению, договоренности по ЕЭП уменьшат цену на российские энергоносители для Минска.

Кроме того, Наталья Колядина отметила реалистичность планов белорусских властей по выходу на положительное сальдо внешней торговли товарами и услугами уже к 2014 году. Однако для этого, по ее словам, необходимо будет ужесточить денежно-кредитную и налогово-бюджетную политику, сделать более гибким курс национальной валюты в пределах существующего коридора. «Это позволит несколько сократить дефицит по счету по торговле. В этой ситуации внешние заимствования будут способствовать структурным преобразованиям, в частности большим инвестициям, и позволят повысить золотовалютные резервы страны, что тоже повышает устойчивость экономики», — подчеркнула представитель МВФ.

«Телеграф»

МАЛОМУ БИЗНЕСУ ДАДУТ ЛЬГОТНЫЕ КРЕДИТЫ

Льготные кредиты будут выдаваться под гарантии Белорусского фонда финансовой поддержки предпринимателей.

Как сообщает БЕЛТА со ссылкой на пресс-службу Министерства экономики, льготные кредиты предоставляются банками Беларуси субъектам малого предпринимательства в соответствии с Положением об оказании государственной финансовой поддержки субъектам малого предпринимательства и субъектам инфраструктуры поддержки малого предпринимательства за счет средств, предусмотренных в программах господдержки малого предпринимательства. Это положение утверждено указом №255 "О некоторых мерах государственной поддержки малого предпринимательства" от 21 мая 2009 года.

Гарантии по льготным кредитам предоставляются на срок до трех лет с соблюдением принципа целевой направленности на условиях срочности и возвратности. Размер гарантии не должен превышать 70 процентов размера кредита. Он предоставляется в национальной валюте в размере до 100 миллионов рублей.

В 2010 году малому бизнесу Беларуси выделено льготных кредитов на 22,203 миллиарда рублей.

«Ежедневник»

ПОЛИТИКА

ВЕРОЯТНОСТЬ РЕВОЛЮЦИИ НА ПРОСТОРАХ БЫВШЕГО СССР: БЕЛАРУСЬ — ПЯТАЯ

Наибольшая вероятность бунтов и переворотов сейчас наблюдается в России, считает 52,57% участников опроса РИА "Новый регион".

На втором месте Украина (16,85%), на третьем Молдова (8,17%).

Четвертое место респонденты отдали Грузии (5,36%), замыкает Топ-5 неспокойных стран Беларусь (4,7%).

В Кыргызстане очередную революцию ждут только 3,38% опрошенных, в Узбекистане и Таджикистане — по 2%, в Казахстане — 1,19%.

Самыми стабильными оказались страны Балтии, выбравшие путь на Запад, а также Азербайджан, Туркменистан и Армения.

Эстония — 0,93%, Азербайджан — 0,82%, Туркменистан — 0,74%, Армения — 0,56%, Латвия — 0,47% и Литва — 0,32%.

В голосовании участвовали 6209 человек.

РИА "Новый регион"

ЛЕНТА НОВОСТЕЙ

СТРОИТЕЛИ ПАРКА РАЗВЛЕЧЕНИЙ ПОЖАЛОВАЛИСЬ НА ПРИЗРАК МОНАХА БЕЗ ГОЛОВЫ

Руководство парка развлечений в графстве Суррей на юге Англии решило перенести один из водных аттракционов на другое место после того, как сотрудники строительной компании, обслуживающей парк, пожаловались на появление призраков в районе размещения развлекательного сооружения.

По словам строителей, рядом с водной горкой они чувствовали себя неуютно и замечали странные явления, например нечто похожее на призрак обезглавленного монаха, сообщает Sky News.

В парке рассказали, что на место, где установлена горка, были вызваны специалисты по паранормальным явлениям, которые зафиксировали мистическую активность рядом с развлекательным сооружением. Предположительно, паранормальные явления могут быть следствием того, что во время строительства аттракциона были повреждены древние захоронения или части старинных сооружений.

Водная горка была построена в месте, которое называется Монашеской тропой. Рядом со старыми тропинками находятся руины древнего аббатства Чертсни, появившегося в Суррее в 666 году нашей эры. Ранее там проводились раскопки и в земле были найдены каменные гробы.

В ближайшее время в парке развлечений будут проведены дополнительные судебно-медицинские исследования. Геофизик-криминалист Питер Мастерс был вызван в парк, чтобы с помощью радара изучить место установки водной горки. По его словам, в земле действительно могут находиться могилы, однако специалист не исключил того, что под аттракционом размещаются руины древнего здания. "В любом случае, стоит как следует изучить это место", — резюмировал Мастерс.

Лента.ru

В УКРАИНЕ ВЫПУСТИЛИ КОЛБАСУ В ВИДЕ ПАТРУЛЬНОГО ЖЕЗЛА

В Украине на прилавках магазинов появилась колбаса ГАИ. Патрульная, которая внешне напоминает полосатый жезл гаишника.

Выпускают этот продукт в Каменец-Подольском Хмельницкой области, на предприятии «Хуторянські ковбаси».

"Однажды я подумал, что если есть водка в виде жезла, то почему бы не готовить и такую колбасу? В конце декабря мы запустили ее в производство", — рассказал инициатор идеи директор предприятия Владимир Корчинский.

"Продаем по всей стране. Первая реакция людей на нашу продукцию шоковая. Покупатели не верят, что это колбаса! Но те, кто ее попробовал один раз, покупают снова", — заверил он.

Стоит палка колбасы 40 гривен за килограмм, каждый "жезл" весит примерно 500 граммов. Это варено-копченая колбаса первого сорта с добавлением сала и специй. На вкус похожа на салями.

По материалам Блик, Mukola.net

ПЕРВОЕ ЗАСЕДАНИЕ ЕВРОНЕСТА ПРОЙДЁТ БЕЗ БЕЛАРУСИ

Первое заседание Парламентской ассамблеи программы Евросоюза "Восточное партнерство" (Евронест), запланированное на март, пройдет без участия белорусской делегации. Об этом решении Конференции председателей политических фракций Европарламента сообщил председатель Европарламента Ежи Бузек.

Глава Европарламента сообщил, что решение начать работу Евронеста без представителей Беларуси было единогласно принято 10 февраля, передает РАР.

"Надеюсь, это лишь переходное состояние, а не окончательное решение. Парламентарии из Беларуси приветствуются, но лишь когда свободные выборы, признанные всем миром, станут реальностью. Мы должны увидеть там демократический процесс", — заявил Ежи Бузек.

Тем не менее, как отметил глава Европарламента, несмотря на этот шаг, Европа намерена продолжать оказывать поддержку белорусскому гражданскому обществу, заявил Бузек.

Между тем, как уже передавал «Телеграф», еще 26 января Президиум Парламентской ассамблеи программы Евросоюза "Восточное партнерство" (Евронест) принял решение начать свою работу без участия представителей Беларуси.

Ранее Европарламент предлагал Минску изменить традиционный состав делегации для участия в работе Евронеста и направить смешанную делегацию — по пять представителей от парламента и непарламентской оппозиции. Парламент Беларуси на такие условия не согласился, настаивая на равноправном участии в Евронесте. Другие страны — участники "Восточного партнерства" в состав своих делегаций включают по 10 депутатов национальных парламентов.

«Телеграф»

В ШВЕЦИИ БОЛЬНИЧНЫЙ ПЕРСОНАЛ БУДУТ ВЫЗЫВАТЬ КАСТРЮЛЯМИ И ЛОЖКАМИ

В детском отделении переполненной шведской больницы пациентам раздали кастрюли с ложками, чтобы вызывать медперсонал в неотложных ситуациях, пишет издание The Local.

Из-за чрезмерного числа поступающих пациентов в гётеборгской Больнице Ёстра возникла нехватка индивидуальных средств вызова дежурного медработника. Руководство детского отделения приняло решение выдать больным кастрюли с ложками, ударами которых можно привлечь внимание.

По информации Шведской ассоциации работников здравоохранения, для этих же целей другое отделение больницы самостоятельно закупило в сетевом магазине металлоизделий колокольчики.

Как выяснил Национальный совет по здравоохранению и социальному обеспечению, все девять больниц на западе страны, в которых есть отделения неотложной помощи, работают с перегрузкой. Согласно отчету совета, нехватка койко-мест в этих больницах столь значительна, что угрожает безопасности пациентов.

"Медновости"

МИНИ-ФУТБОЛ

ЗАХВАТЫВАЮЩАЯ ИГРА ПРИНЕСЛА ЗАСЛУЖЕННУЮ ВИКТОРИЮ

«Форсаж» — «Коммунальник» — 7:3 (3:1)
13 февраля (воскресенье). Слоним. Спортзал ДЮСШ №1. 80 зрителей.
Судьи: И.Мананников, Ф.Попов (оба – Гродно).
«Форсаж»: 1. А.Комлев, 99. И.Лысуха, 14. Е.Савонь, 17. С.Карабинский, 4. О.Плавский, 11. С.Ничипорович, 12. Д.Куцко, 5. А.Молчанов, 10. Е.Соколовский, 9. А.Лунь.
«Коммунальник»: 1. Е.Волынец, 6. П.Слука, 12. А.Александров, 18. А.Кумляк, 19. А.Якимович, 8. А.Шкурдюк, 2. В.Миронь, 5. С.Салыго, 20. Ю.Романовский.
Мячи: 1:0 – Карабинский, 2:0 – Лунь, 3:0 – Молчанов, 3:1 – Миронь, 4:1 – Плавский, 4:2 – Салыго, 4:3 – Александров (с 10-метрового), 5:3 – Савонь, 6:3 – Молчанов, 7:3 – Куцко.

Такого захватывающего поединка давно не приходилось видеть в исполнении «Форсажа». Да и зрительский интерес ввиду отсутствия других спортивных мероприятий дал о себе знать.

После потери основных игроков слонимчане несколько утратили лидерские позиции. К тому же предыдущая игра в Лиде выявила множество проблем. Тем не менее по причине несыгранных матчей конкурентами «Форсаж» остался на третьем месте.

Игра с «Коммунальником» прошла в напряженной борьбе, с прессингом по всей площадке, грамотным владением мячом и красивыми завершающими ударами. На последнем рубеже слонимчан великолепно действовал Комлев. После провальной игры в той же Лиде Александр провел на хорошем уровне две встречи внутреннего чемпионата. Тренировка пошла на пользу — в ворота голкипера влетело лишь три мяча от сильного соперника.

Основные события тайма прошли в его второй половине. Усилиями Карабинского, Луня и Молчанова слонимчане уверенно повели в счете. К тому же дважды после ударов Куцко и Соколовского гостей выручали перекладина и штанга ворот. В добавленное к тайму время опытный Миронь провел «гол в раздевалку».

Со стартового свистка во втором тайме натиск коммунальников наши ребята едва сдерживали. Благо в начале 35-минутки в отрыв с точным ударом удалось умчаться Плавскому. После того как Салыго один мяч отквитал, хозяева зарабатывают пятый командный фол. А играть остается еще полтайма. Тут же фолит Лунь — и мяч с 10-метровой отметки влетает в верхний угол ворот.

В атаку устремляется Денис Куцко

Страсти в игре накалились. Но подопечные Руслана Корнева не дрогнули. К тому же хладнокровно они встречали соперников на своей половине площадки, проводили контратаки и забивали мячи. После финального свистка зрители отблагодарили «Форсаж» за игру продолжительными аплодисментами.

Александр ЗАХАРЕНКО
Фото автора

Турнирная таблица после 12-го тура							
		И	В	Н	П	мячи	О
1.	Гроднолифт	12	10	0	2	122-73	30
2.	ФК Лида	12	9	1	2	139-90	28
3.	**Форсаж**	**12**	**7**	**0**	**5**	**102–88**	**21**
4.	ФК Сморгонь	11	6	1	4	104-78	19
5.	Коммунальник В	11	6	0	5	93-75	18
6.	Гродно-ГрГУ	11	6	0	5	113-84	18
7.	Сахкомбинат	11	6	0	5	76-84	18
8.	Надежда Ивье	12	4	0	8	95-114	12
9.	ОАО Василишки	11	1	0	10	57-108	3
10.	Свитязь	11	1	0	10	60-167	3

ФУТБОЛ

«БЕЛТРАНСГАЗ» ПРОВЁЛ ПЕРВУЮ ИГРУ МЕЖСЕЗОНЬЯ

В минувшую пятницу слонимский «Белтрансгаз» вернулся из профилактория «Алеся», где проводил этап подготовки к новому сезону. Завершением тренировочного сбора должна была стать выездная игра газовиков с микашевичским «Гранитом». По причине холодной погоды встреча не состоялась.

Во второй половине дня в воскресенье команда отправилась на турнир в Брест. Соперниками слонимчан в городе на Буге станут резервисты местного «Динамо», борисовского БАТЭ и ФК «Гомель», а также клуб из Польши «Подлясье» и юношеская сборная Брестской области. На турнире к основному составу коллектива в качестве просматриваемых примкнули Виктор Бутько, проходивший просмотр в 2010 году в «Коммунальнике», Илья Быков из Сморгони и бывшие игроки ФК «Барановичи» — три Дмитрия: вратарь Тарасевич, полузащитник Герман и нападающий Гомза. К слову, вратарь «Белтрансгаза» Михаил Каплинский заключил контракт с высшелиговым жодинским «Торпедо». Не будет в коллективе в этом году и Алексея Гапонова, который перебрался в ФК «Руденск».

В понедельник, 14 февраля, в Бресте газовики провели стартовый матч турнира. Первым оппонентом слонимских футболистов стали дублеры Гомеля. Игра завершилась вничью 1:1. В составе наших земляков отличился Герман. Стоит отметить, что при счете 0:0 Сергей Берг отразил 11-метровый удар.

По словам главного тренера «Белтрансгаза» Алексея Шубенка, первая встреча межсезонья получилась двоякой. С одной стороны, команда только вкатывается в сезон, поэтому поиски своей игры будут еще продолжаться. С другой стороны, матч прошел на подмерзшем искусственном покрытии, поэтому делать выводы еще рано.

Александр ЗАХАРЕНКО

ЛЁГКАЯ АТЛЕТИКА

ВТОРОЕ МЕСТО СЕРКЕВИЧА

В Гомеле 9-10 февраля завершилась зимняя республиканская спартакиада по легкой атлетике среди ДЮСШ и СДЮШОР, в которой приняли участие атлеты 1996-97 г.р. В стартах соревновались более трехсот участников из сильнейших спортивных школ Беларуси.

Слонимчанин Артем Серкевич представлял гродненский УОР. В прыжках в высоту он взял планку, поднятую на 175 сантиметров, и занял второе место.

Николай ВАСИЛЬЕВ

КАРАТЭ

СБОРЫ ПРЕДВЕЩАЛИ МЕЖДУНАРОДНЫЕ СТАРТЫ

Очередные учебно-аттестационные сборы каратистов стиля киокушинкай состоялись 11-13 февраля в Слониме на базе лицея. Организованные ООДЮО «Спортивный клуб “Барс”», они проводились под наблюдением руководителя федерации Александра Янюка (4-й дан, бранчиф Республики Беларусь).

В лагере приняли участие более 50 спортсменов из Слонима, Минска, Барановичей, Гродно, Щучина и Светлогорска. Основной темой сборов был кихон (базовая техника).

Конечным этапом мероприятия стал экзамен (тест), который включил ряд нормативов, в зависимости от ранга пояса. Например, при прохождении теста на 1-й кю (коричневый пояс с желтой полоской), помимо базовой техники, ката, упражнений на гибкость, необходимо было выполнить 100 отжиманий, 100 выпрыгиваний, 100 подъемов туловища (пресс) и выдержать 10 боев с разными противниками. На 1-й дан (черный пояс с одной золотой полоской) требования по общефизической подготовке увеличиваются, но самым сложным считается прохождение боев. Если на 1-й кю их 10 подряд, то на 1-й дан уже сразу 20.

Кю-тест проходили 35 спортсменов, дан-тест — два минчанина. Хотелось бы отметить, что претенденты на 1-й дан (Артём Чарношей и Кирилл Чарношей) отличились высокой стойкостью в боях и показали настоящую силу духа. Имея вес до 70 кг, они смогли выстоять все 20 боёв, хотя некоторые их соперники имели более высокий ранг и уровень подготовки и превосходили их в весе более чем на 20 килограммов.

Александр Янюк высоко оценил продуктивность данного мероприятия, отметив, что с каждым годом уровень спортсменов возрастает как на соревнованиях, так и при прохождении кю-тестов и дан-тестов, а также поздравил с успешной сдачей на соответствующие пояса.

Ближайшим мероприятием слонимских каратистов станет X открытое первенство города среди юношей, юниоров и мужчин. Соревнования являются первенством Гродненской области и проводятся как отборочный этап для выхода спортсменов на республиканский уровень. Для участия приглашены бойцы из Слонима, Гродно, Дятлово, а также польского Белостока. Состязания пройдут 6 марта в городском спорткомплексе. Начало в 11:00.

Александр ЗАХАРЕНКО
Фото автора

Один из боёв за коричневый пояс (2-й кю) проводит Максим Максимов (слева)

Александр Янюк даёт задания инструкторам

БИАТЛОН

ЕЩЁ ОДИН ПОДИУМ ДОМРАЧЕВОЙ

В американском городе Форт Кент завершился 8-й этап кубка мира. Он предшествовал чемпионату мира, стартующему в начале марта в Ханты-Мансийске.

Мужская половина сборной была представлена Сергеем Новиковым. Белорус в гонках очкового прибавления в личный зачет не внес. Зато команда страны в кубке наций остановилась на 15-м месте. Эта граница для участников гонок на следующий сезон. 16-е место предполагает стартовать в гонках только трем спортсменам.

А вот женщины порадовали. В спринте Дарья Домрачева стала 6-й, Надежда Скардино — 10-й, Людмила Калинчик — 11-й. В гонке преследования Даша финишировала на 8-й позиции, Надя — на 13-й, Люда — на 18-й. Наша тройка приняла участие и в гонке с массовым стартом. Домрачева завоевала очередной подиум. На финише она пропустила вперед себя Хенкель и стала третьей. Калинчик завершила гонку с 21-м временем, Скардино — с 27-м.

В общем зачете лидируют норвежец Тарье Бо (823 очка) и немка Андреа Хенкель (753). Домрачева поднялась на шестую позицию (603 балла), Скардино — на 29-ю (212), Калинчик — на 33-ю (160). По 6 пунктов (84-е и 85-е места) среди 87 биатлонисток осталису и Надежды Писаревой и Ольги Назаровой. У мужчин Евгений Абраменко с 81 баллом на 54-м месте, Сергей Новиков (10 очков) — на 87-м среди 100 двоеборцев.

Алик ДЖАЛИТА

ШАШКІ

ТРЭЦІЯ — СЛОНІМЦЫ

У Гродне адбыліся спаборніцтвы па шашках у праграме VI абласной спартакіяды школьнікаў, у якой прымалі ўдзел юнакі і дзяўчаты 1996 года нараджэння і маладзейшыя. Каманда Слоніма заняла трэцяе месца ўслед за дружынамі Ваўкавыска і Гродна.

У складзе нашай каманды гулялі Кірыл Рыпінскі (СШ №8), Дзмітрый Янушэвіч (Рахавіцкая СШ), Мікалай Баравік (СШ №10) і Алеся Смяховіч (гімназія №1).

Мікалай РАДЗІВОНАЎ

ИТОГИ

РАБОТНИКИ МЯСОКОМБИНАТА ВЕРНУЛИ СЕБЕ СПАРТАКИАДНОЕ ЛИДЕРСТВО

В последние выходные января лыжными гонками стартовала круглогодичная спартакиада трудящихся 2011 года. В сегодняшнем материале подведем итоги традиционных массовых стартов трудовых коллективов Слонима года минувшего.

Дуэты мясокомбината первенствовали в бич-волее

В 2010 году соревнования проводились по 12 видам спорта. К итоговым результатам был приплюсован туристический слет, где команды тоже распределили свои места и получили соответствующие баллы. Система их начисления проводилась так же, как и в прошлом году. За первое общекомандное место в отдельном виде программы коллектив предприятия получал 50 зачетных баллов, за второе — 45, за третье — 40, за четвертое — 35. Далее — по минус 2 очка. То есть 5-е место — 33, 6-е — 31… 20-е — 3, 21-е и ниже — по одному очку.

Хочется отметить, что в определенном виде спорта было замечено максимальное количество коллективов (20) в мужском пляжном волейболе. По 19 команд было задействовано в волейболе и легкоатлетическом кроссе, 18 — в мини-футболе. Наименьшее количество участников (11) отметилось в женском пляжном волейболе, гиревом спорте и туристическом слете. В 2009 году минимальным было 5 дуэтов в женском пляжном волейболе. Всего в соревнованиях приняли участие команды 32 предприятий и организаций (в 2005 году — 26, в 2006-м — 30, в 2007-м — 32, в 2008-м — 33, 2009-м — 32).

Но соревновались коллективы не во всех стартах. 100-процентный результат участия имеют лишь сборные ОАО «Слонимский мясокомбинат», КУП «Слонимское ЖРЭО», РОЧС и СКБЗ «Альбертин». Два предприятия (ДСУ №65 и райисполком) в мероприятиях были замечены два раза, шесть (в/ч 33933, лесхоз, автопарк №3, инспекция по налогам и сборам, КУСОП «Коммунальник», ЖАТК) — только в одном.

В итоге наибольшее количество баллов (533) набрали представители ОАО «Слонимский мясокомбинат». Они на 59 очков превысили прошлогодний результат коллектива КУП ЖРЭО и на 66 — свой итог 2008 года. Ниже восьмого места работники пищевой промышленности не опускались. Выигрывали же они всего лишь дважды (мужской и женский пляжный волейбол) и 6 раз становились вторыми (кросс, волейбол, гиревой спорт, мини-футбол, перетягивание каната и шахматы).

Как и в двух предыдущих спартакиадах, на второе место претендовали две команды. И если в 2008 году коллективы УМГ и РОЧС набрали одинаковое количество очков, в 2009 году — представители мясокомбината обошли спасателей всего на одно очко, то нынче пожарные опередили заводчан «Альбертина» на 4 пункта.

Коллектив районного отдела по чрезвычайным ситуациям становился победителем в волейболе, гиревом спорте и перетягивании каната, третьим призером — в лыжном спорте, кроссе, мини-футболе и турслете. Работники СКБЗ побеждали на родных трассах в лыжах и кроссе, а также в шахматах. Они становились вторыми в женском пляжном волейболе и пинг-понге.

Кроме того, первые места завоевывали газовики «Белтрансгаза» (в мини-футболе и баскетболе), коммунальщики ГУП ЖКХ (шашки) и КУП ЖРЭО (турслет). Эти же команды становились вторыми: УМГ (шашки и турслет), ЖКХ (мужской пляжный волейбол и баскетбол), ЖРЭО (лыжные гонки).

На третьей ступеньке спартакиадных видов оказывались милиционеры РОВД (волейбол и бич-волей среди мужчин), работники ЖРЭО (бич-волей женский и гиревой спорт), представители межрайгаза (баскетбол), дорожники ДЭУ №54 (перетягивание каната), связисты «Белтелекома» (пинг-понг), заводчане ДСЗ (шашки) и медики ЦРБ (шахматы).

20 лучших коллективов отображены в таблице. По видам спорта в первой колонке — занятое место, во второй — набранные очки. Далее команды расположились на следующих местах: 21-е — БТИ (участвовало в трех видах) – 84 очка, 22-е — департамент охраны (3) – 77, 23-е — в/ч 18315 (4) – 67, 24-е — управление образования (3) – 64, 25-е — райисполком (2) – 44, 26-е — в/ч 33933 (1) – 25, 27-е — ДСУ №65 (2) – 24, 28-е – 30-е места поделили лесхоз, ИМНС и КУСОП «Коммунальник» — по 19 (1), 31-е — ЖАТК (1) – 17, 32-е — автопарк №3 (1) – 15 очков.

Если итоги года сравнивать с предыдущей спартакиадой, то первая восьмерка команд осталась прежней. Лишь только коллектив КУП ЖРЭО опустился на четвертое место, пропустив вперед своих преследователей. Причем в том же порядке, в каком они расположились по итогам 2009 года. Да команды ПУ «Сломмежрайгаз» и ДСЗ поменялись местами.

Самый существенный скачок совершили медики центральной районной больницы. Они поднялись на 15 ступенек, заняв престижное 11-е место после 26-го в дебютном году участия. 11 мест приплюсовали к итогу работники МПМК-164, 9 — ЧУТП «Ромгиль», 8 — управление образования. В то же время 10 пунктов потеряли военнослужащие механизированной бригады, 8 — камвольно-прядильной фабрики, по 7 — районного исполнительного комитета и ДСУ №65, по 6 — ОАО «Слониммебель» и ГЛУ «Слонимский лесхоз», по 4 — ОАО «Слонимский водоканал» и ДУП «Автобусный парк №3».

Приятно, что число участников круглогодичной спартакиады увеличивается. В 2010 году первые старты совершили студенты и преподаватели Жировичского аграрно-технического колледжа и работники инспекции по налогам и сборам. В свою очередь, из списка выбыли работники военного лесничества и ЧРСУП «Ермак А.Н.».

Итоги спартакиадных стартов сельскохозяйственных коллективов Слонимского района читайте в ближайших номерах газеты.

Александр ЗАХАРЕНКО

ТАБЛИЦА 1. Лучшие команды предприятий, организаций и учреждений Слонима в круглогодичной спартакиаде трудящихся 2010 года

М	организация	лыжи		пл.волей Ж		пл.волей М		волейбол		л/а кросс		м/футб.		баскетбол		гиря		канат		н/теннис		шашки		шахматы		турслёт		итого
		м	о	м	о	м	о	м	о	м	о	м	о	м	о	м	о	м	о	м	о	м	о	м	о	м	о	
1.	**мясокомбинат**	4	35	1	50	1	50	2	45	2	45	2	45	8	27	2	45	2	45	4	35	5	33	2	45	5	33	**533**
2.	**РОЧС**	3	40	10	23	6	31	1	50	3	40	3	40	4	35	1	50	1	50	11	21	14	15	7	29	3	40	**464**
3.	**СКБЗ "Альбертин"**	1	50	2	45	13	17	7	29	1	50	10	23	7	29	6	31	6	31	2	45	9	25	1	50	4	35	**460**
4.	**КУП ЖРЭО**	2	45	3	40	17	9	4	35	4-5	34	4	35	11	21	3	40	5	33	7	29	6	31	5	33	1	50	**435**
5.	**УМГ "Белтрансгаз"**	–	–	4	35	4	35	10	23	11	21	1	50	1	50	5	33	–	–	5	33	2	45	10	23	2	45	**393**
6.	**ГУП ЖКХ**	–	–	7	29	2	45	5	33	9	25	8	27	2	45	8	27	9	25	12	19	1	50	6	31	8	27	**383**
7.	**Слониммежрайгаз**	5	33	11	21	9	25	6	31	4-5	34	–	–	3	40	7	29	4	35	13	17	15	13	9	25	–	–	**303**
8.	**ДСЗ**	9	25	–	–	20	3	15	13	10	23	–	–	9	25	9	25	10	23	1	50	3	40	13	17	–	–	**244**
9.	**винзавод**	6	31	9	25	8	27	8	27	7	29	16	11	13	17	–	–	–	–	6	31	11	21	–	–	–	–	**219**
10.	**РОВД**	–	–	–	–	3	40	3	40	–	–	6	31	5	33	–	–	–	–	8	27	–	–	–	–	–	–	**171**
11.	**ЦРБ**	7	29	5	33	11	21	14	15	13	17	–	–	–	–	–	–	–	–	–	–	16	11	3	40	–	–	**166**
12.	**МРЗ**	–	–	–	–	10	23	13	17	–	–	12	9	6	31	–	–	–	–	–	–	4	35	4	35	–	–	**150**
13.	**водоканал**	10	23	–	–	15	13	17	9	15	13	14	15	–	–	10	23	–	–	10	23	–	–	–	–	11	21	**140**
14.	**ЧТУП "Ромгиль"**	13	17	8	27	19	5	–	–	6	31	–	–	–	–	–	–	11	21	–	–	–	–	–	–	6	31	**132**
15.	**"Белтелеком"**	–	–	–	–	5	33	12	9	19	5	5	33	–	–	–	–	–	–	3	40	–	–	–	–	–	–	**120**
16.	**"Слониммебель"**	–	–	–	–	18	7	–	–	–	–	17	9	12	19	–	–	–	–	9	25	8	27	12	9	14	15	**111**
17.	**ДЭУ №54**	–	–	–	–	–	–	16	11	–	–	15	13	–	–	–	–	3	40	–	–	13	17	8	27	–	–	**108**
18.	**МПМК–164**	–	–	6	31	16	11	–	–	–	–	11	21	10	23	11	21	–	–	–	–	–	–	–	–	–	–	**107**
19.	**ООО "Зодчий"**	–	–	–	–	14	15	–	–	–	–	–	–	–	–	4	35	8	27	–	–	10	23	–	–	–	–	**100**
20.	**СКПФ**	–	–	–	–	–	–	–	–	12	9	18	7	14	15	–	–	–	–	14	15	7	29	11	21	–	–	**96**

ФУТБОЛ

«КОММУНАЛЬНИКУ» — БЫТЬ!

Вот уже почти месяц, как слонимский «Коммунальник» начал подготовку к своему 21-му сезону в чемпионатах суверенной Беларуси. Некая неопределенность не выбила клуб из колеи.

ФОТО АЛЕКСАНДРА ЗАХАРЕНКО

Леонид Савицкий

Начиная с 17 января команда тренировалась, разбившись на две группы, — кто-то в Слониме, кто-то в Минске.

Коммунальники иллюзий не питали. Лучше синица в руках, чем журавль в небе. Так подумало большинство футболистов. Павел Баскаков оказался в Витебске, Михаил Котин и Денис Наркович — в Гродно, Андрей Стаин — в «Руденске», Алексей Звонков — в Речице, Николай Добриян и Юрий Левошик — в «Белтрансгазе». Уволились из клуба Виктор Черных, Павел Симакович. Старший тренер Андрей Петров работает в родной Лиде… тренером по хоккею.

Обнадеживающее потепление произошло на минувшей неделе. Совет футбольного клуба решил: «Коммунальнику — быть!» Команда объединилась, вернее, слилась в единое целое. Тренировочный процесс пошел более плодотворно.

Главный тренер слонимчан Леонид Савицкий с оптимизмом начал рассказывать о подготовке к новому сезону.

— Наступил новый год, и команда с новыми надеждами начала работать в подготовительном сезоне. 2010 год оставил двоякое впечатление. «Коммунальник» покинул первую лигу, но результаты второй половины 20-го чемпионата обнадежили. У большинства ребят в играх виделась полная самоотдача. Соперников заставили себя уважать. Была прогрессирующая динамика, но всего пару очков не хватило до 14-го места. На хорошей ноте мы и ушли в отпуск.

— Но отпуск затянулся на неопределенное время?

— Ребята в команде профессионалы. Я знаю, как они работают. Почти весь отпуск у нас был активный. Часть игроков работала со мной в Минске на искусственных покрытиях. В Слониме ребята играли в мини-футбол, так что отпуск провели в нормальном ритме. Впервые собрались во второй половине января. Я посмотрел футболистов — они были в хорошем тренировочном состоянии.

— Будут ли изменения в составе?

— Естественно, будут, так как многие ребята ушли из команды. Происходит обычная межсезонная ротация состава, что является нормальной работой в большинстве клубов. Есть трудности и проблемы, без которых в спорте нельзя. Спортсмен поэтому и отличается своим характером. Как бы в работе ни складывалось, мы обязаны выполнять свою задачу.

— Как считаете, нужно ли лишать слонимских болельщиков футбола?

— В Слониме футбол любят. Сейчас в городе две команды. Поэтому болельщикам скучать не придется. Каждую неделю в городе будет проводиться игра. Футбольные коллективы амбициозные. Оба клуба хотят выйти в первую лигу. Ведь нет ничего невозможного.

— На Ваш взгляд, как две слонимские команды будут соперничать в одном дивизионе?

— Я проанализировал ситуацию в первой российской лиге. Две команды из Краснодара, соперничая друг с другом и помогая друг другу, вышли в высшую лигу. Похожая ситуация была и в Нижнем Новгороде. При грамотном распределении сил, можно сказать, в 2012 году слонимская команда будет играть в первой лиге.

— Но ведь есть и противники «Коммунальника»…

— Те, кто не верит в команду или не очень желает ее, я думаю, глубоко ошибаются. Футбола много не бывает. Приятно, что в Слониме объективные болельщики. Хочется пожелать им терпения, веры в команду. Футбол же — игрушка не дешевая и требует денежных затрат. Городским властям сложно содержать коллектив. Поэтому мы всегда готовы идти на взаимное сотрудничество с любыми спонсорами.

— Леонид Альбинович, пару слов скажите о прошедшем совете клуба.

— Я не ожидал, что совет соберется в таком большом составе. Все положительно высказались о жизни «Коммунальника». Команда 20 лет существовала — будет продолжать защищать честь города, района, области и сейчас. Невзирая на противников коллектива, он будет сохранен. Будет оказана помощь, в том числе и из области.

— С приподнятым настроением тренировочный процесс продолжился. Познакомьте с новичками коллектива.

— Если бы начали работать с декабря, я бы собрал вполне боеспособный коллектив. Сейчас приходится действовать по остаточному принципу, где кого подыщем. Приятно, что прибывшим на просмотр я могу обещать питание и проживание. Среди новых имен сегодня в коллективе работают старший тренер Василий Кушнир, вратарь Илья Савицкий, полевые игроки Василий Содько, Илья Виторский, Евгений Евсеев, Андрей Волчек, Ренат Агаев, Евгений Кравчук, Максим Маненок. Скорее всего, эти люди в Слониме останутся. По возможности пригласим на просмотр еще кого-нибудь.

— Вы встречались с председателем областной федерации футбола прокурором Гродненской области Виктором Морозовым. Каковы впечатления?

— Непродолжительная встреча состоялась. Виктор Николаевич пообещал, что сделает все возможное, чтобы футбол в Слониме процветал. И «Коммунальник» в первую очередь должен жить. С его-то историей и стажем! Футбол в городе надо строить, а не разрушать. Помощь коллективу обязательно будет оказана. Это пообещал и губернатор.

Сергей ЗАГОРСКИЙ,
Александр ЗАХАРЕНКО

ЛЁГКАЯ АТЛЕТИКА

ПРИЗЁРЫ У МЕТАТЕЛЕЙ

7-8 февраля на стадионе в Коложском парке областного центра состоялись чемпионат и первенство Гродненской области по легкоатлетическим метаниям. В соревнованиях по метаниям молота, копья и диска приняли участие более 150 легкоатлетов, представляющих 11 регионов Гродненщины.

Отличились в соревнованиях и представители Слонимщины. Лучшими метателями диска стали юниор Алексей Ничипор и тренер ДЮСШ №3 Валерий Яговдик. В этих же номинациях призерами соответственно стали Виктор Калиновский (серебряным) и Вадим Суванкулов (бронзовым). Кстати, Виктор и Вадим в метании копья стали победителями стартов в своих возрастных категориях.

Среди метателей молота первое место у юниорок завоевала жировичская спортсменка Надежда Михальчик.

Николай РОДИОНОВ

МИНИ-ФУТБОЛ

ПЕРЕД РЕШАЮЩИМИ МАТЧАМИ

Вечером 16 февраля в городском спорткомплексе завершаются игры групповой стадии чемпионата по мини-футболу, входящие в круглогодичную спартакиаду трудовых коллективов Слонима.

Тем не менее еще в минувшую пятницу определилась шестерка лучших коллективов, которая продолжит борьбу за призовые места трудовой спартакиады. Лидеры группы «Б» — милиционеры РОВД — обыграли команду ДЭУ №54 (11:2). Упорный поединок представителей мебельной фабрики и дробильно-сортировочного завода принес волевой успех работникам из Озерницы (4:2). Второй дружиной, пробившейся в секстет, стала команда ОАО «Слонимский мясокомбинат».

В понедельник, 14 февраля, решалась судьба второй путевки в финальный секстет из группы «А». Между собой схлестнулись военнослужащие в/ч 18315 и работники мотороремонтного завода. Их напряженный междусобойчик принес викторию и вторую путевку для продолжения борьбы за награды заводчанам. Они одержали победу со счетом 3:2. Без поражений в первой семерке выступают прошлогодние победители мини футбольных стартов спартакиады — газовики «Белтрансгаза».

Из шестерки «В» в финал пробились команды РОЧС и СКБЗ. Практически их встреча носила финальный характер, ибо победа давала очковое превосходство. Но матч завершился вничью 2:2, и клубы уже имеют по одному финальному очку. Причём с первого места вышли заводчане, так как у них лучшая разность мячей (31:16 против 26:13).

Финальные игры команд и стыковые матчи в тройках за итоговые места начнутся в четверг, 17 февраля. Завершится чемпионат 1 марта.

Александр ЗАХАРЕНКО
Фото автора

ЗАЩИТНИК ОТЕЧЕСТВА

ПРОВАЛ СЛОНИМЧАН

8-9 февраля на спортивных сооружениях Гродно прошла зимняя областная спартакиада среди допризывной и призывной молодежи по многоборью физкультурно-спортивного комплекса «Защитник Отечества».

На старт областного первенства вышли 84 юноши допризывного (15-16 лет) и призывного (17-18 лет) возраста, представляющие все районы Гродненской области. Соревнования состояли из бега на 3 000 метров, стрельбы из пневматической винтовки на 10 метров и подтягивания на высокой перекладине.

Слонимские юноши продемонстрировали очень низкие результаты и в сумме набрали 199 баллов, позволивших занять предпоследнее 20-е место. Стоит заметить, что первые две команды (Гродненского и Ленинского районов) набрали на 160 (!) очков больше. Такая вот призывная в Слониме молодежь.

Николай РОДИОНОВ

ПОЭЗИЯ

Надежда ТИХОНЧУК

ПРОСТИТЬ

Жизнь коротка. Не опоздайте
Простить того, кто ненароком
Обидел Вас. Ведь помнить зло
Считается грехом, пороком —
Не Боги мы, чтобы судить,
Другого легче обвинить.

Не думайте, что наша боль
На свете самая большая.
Дарите нежные слова,
Улыбкой каждый день встречая.
Пусть с сердцем дружит голова,
Творите добрые дела.

ПОЭЗИЯ

Валентина МОЛОЧКО

Пора, пора тебе, зима,
Оставить власть, отдать корону,
Снегами не сходить с ума,
Сестра весна стремится к трону.

Иссякли силы верных слуг,
Добрей мороз с притихшей стужей,
Да и метель уснула вдруг,
Всплакнув растаявшею лужей.

С утра проныра воробей
Трещит мотив в весёлых нотах,
То в драку рвётся посмелей,
То, суетясь, кружит в заботах.

Тюльпанчик из-под корки льдины
Решительно стремится ввысь
И первозданностью невинной
Упорно борется за жизнь.

Всё шепчет и кричит вокруг:
Пора, ведь, зимушка, пора
Со крипом снега, воем вьюг
Прочь убираться со двора.

ПОЭЗИЯ

Светлана БОЛТИК

МЕЧТА

Я тебя придумала сама
Такого, как всегда хотела.
Огонь любви сама зажгла,
Тебя любила нежно, как умела.

Я увлеклась, ну как ребёнок,
Фантазию свою лелея,
А ты пришёл вдруг сам — из жизни,
—Люблю! — мне прошептал, краснея.

Свет удивительный погас.
Мечта вдруг явью обернулась.
Всё оказалось как всегда.
И чувства что-то не проснулись.

И с грустью я тебе сказала:
—Как долго о тебе мечтала!
Как нежно я тебя любила!
Но ты пришёл — и всё разбилось!

ГУМАРЭСКА

ПАРА БЛАТЫ XX СТАГОДДЗЯ

МАЛЮНАК ЯЎГЕНА ІВАНОВА

Атрымаў Адась кватэру —
Зіхацяць падлога, дзверы,
Чыста, светла і прыгожа.
Але ж жонка
ўсё ж не можа,
Штосьці зноў яе хвалюе,
Адася яна пілуе:
—Усе людзі жонак маюць.
Але ж як яны кахаюць?
Перш за ўсё
заводзяць блаты.
І, як ты на іх багаты,
Тады маеш падыход.
Так імкнецца ўвесь народ.
Час прыйшоў цяпер такі —
У свае хаты мужыкі
Валакуць, што пападае,
Кожны сам сабе хапае.
На гандаль зноў
найшла зіма —
У хаце лішняга няма.
І, як цётка мне казала,
Што для блатаў
выпіць мала.
Трэба быць і падхалімам,
Умець руку палізаць,
Каб што
слушнае прыдбаць.
Так што хочаш
ці не хочаш,
А скажу табе я ў вочы:
Забірай ўсе грошы з хаты
І матай заводзіць блаты.
Каб ў кватэры
нашай лідскай
Тут вісеў дыван персідскі,
Каб з ім разам прывалок
Ты і мяккі вугалок.
Не мяшала б
крышталь новы,
Не наш —
чэшскі, каляровы.
Ціхі, мяккі, нібы з шоўку,
Муж скарыўся волі жонкі.
Пачасаў Адась свой "глобус"
І паплёўся на аўтобус.
Меркаваў: ёсць кум адзін —
Кажуць, важны Аладзін,
Быццам, нейкі дэпутат.
Ці ж ён будзе куму рад?
Да яго Адась з'явіўся,
Шапку зняў і пакланіўся.
І прамовіў: "Мая Верка
Вось зялёнаю паперкай
Цябе, Ваня, зноў вітае
Ды як здароўечка пытае?
Верка мае спраў навалам.
Паглядае ў мой бок коса —
Ходзіць важным
генералам,
Што без фігі не да носа.
Ды хоць клапот
у бабы горба,
Не запамятавала торбу
Табе, Ваня, перадаці,
Каб парадак быў у хаце.
А скажу я, кум, паціху:
На яе напала ліха!
Бо ўсе грошы, усе, што мае,
На кватэру выкладае.
Што за кару наслаў божа?!
Мабыць, ты хоць
дапаможаш? —
Мэблю ў нову хату трэба!
Застануся мо без хлеба
Ці з хваробаю пячонкі
Я ля гэтай маёй жонкі.
—Значыць, каб я дапамог,
Перш скажу, што я не бог.
Але ж сам патэлефаную
І калегам прапаную,
Каб цябе (бо ёсць прычына)
Прынялі
належным чынам.
Там працуе мой Кандрат,
Цябе будзе бачыць рад.
Маеш час, Адась, не жміся
Ды хоць крыху прылажыся.
Ад душы Адась прыклаўся,
Так, што вельмі
баль удаўся.
Разоў дзесяць па дабаўку
Адась бегаў
з нейкай Клаўкай.
Кандрат з Клаўкаю
напіўся,
І пра мэблю гурт забыўся.
Кандрат гутарыў
на мігах,
Моўчкі скручваў сваю фігу,
Гаварыў:
"Навошта блаты?.."
І панеслі яго з хаты.
Тут прамовіў слова Стась:
—Яшчэ рэзервы ёсць у нас!
Стоп, Адась, не ўсё адразу,
Скокнем мы
на маю на базу,
Там мой кум даўно працуе,
Там, што трэба,
ўсё знайду я.
Там да Стася выйшаў Ян,
Хутчэй грузчык, а не пан,
Выставіў вялікі палец —
(Відаць, як тыя,
хітры малец),
Бо перад тым,
як што сказаць,
Прапанаваў
перш налівацъ.
І зноў паехалі (з Марынай)
Ўсё той жа
п'янай каляінай.
І дагуляліся, што Янак
Скруціўся сам у абаранак.
А перш,
чым запаўзці на ганак,
На падворку слуп абняў
Ды так шчыра цалаваў,
Мармытаў, што сам загіне,
Але жонку не пакіне.
Адася ён не пазнаў,
Ў яго здзекліва спытаў:
—Хто такі?
Адкуль ты будзеш?
І чаго так позна блудзіш?
А скажу табе я ў вочы:
Што ж
ты робіш сярод ночы
Ля маёй шаноўнай хаты,
Мо прыйшоў
заводзіць блаты?
Налівай, як выпіць маеш,
А то ў морду атрымаеш.
...Разы тры перахрысціўся
І на плот, як сноп,
зваліўся.

...Бедны наш мужык Адась!
Трапіў ён,
бы тварам ў гразь!
Так і ехаў ён дахаты,
Хутчэй "зайцам",
не па блату.

1986 год

Кастусь СТАНКЕВІЧ

Старонку падрыхтаваў Мікола КАНАНОВІЧ

ОТКУДА ИМЯ ТВОЁ, ДЕРЕВНЯ?

Продолжение
Начало в №№4-7

ГДЕ КОШИКИ ЛОВКО ПЛЕЛИ?

Работая с исторической литературой и различными словарями, мы смогли отобрать более десятка различных терминов и понятий, которые могли в той или иной степени претендовать на объяснение возможного происхождения названия деревни Кошловичи. Но нам нужно было лишь одно из них. Далее мы действовали путём исключения из списка менее вероятных претендентов. В списке осталось четыре названия. Это кушнер (скорняк), кошара (сарай для овец), ковшар (мастер по изготовлению металлических ковшей) и кошик (корзина из прутьев). В результате анализа первым было исключено название кошара. Для разведения овец нужны большие пастбища. Их у крестьян не было, потому что земля была собственностью шляхты. Для занятий скорняцким ремеслом и изготовления ковшей нужно было время, а такового у крепостных крестьян не было. Им надо было отрабатывать панщину да ещё свою землю обрабатывать и ухаживать за хозяйством. В перечне оставалось только плетение кошиков. А вот им вполне могли заниматься крестьяне, урывками от основной работы.

Рядом с деревней была пойма реки Гривды, сплошь поросшая кустами лозы. Вблизи деревни проходил Коссовский тракт, и кошики можно было обменять на иные купеческие товары. В полукилометре находилась деревня Девятковичи (теперь Стародевятковичи), где три раза в течение года проводились кирмаши. ***Кирмаш** — крупная распродажа товаров, которая продолжалась несколько дней подряд.*

Таким образом, незамысловатый на вид и весьма простой в изготовлении кошик «дал» название деревне. Жителей Кошловичей называют кошловичанами. В прошлом это были те, кто кошики ловко плёл.

ИСТОРИЧЕСКАЯ СПРАВКА. В прошлые времена Кошловичи как владение переходили из рук в руки. Первоначально они были собственностью Мелешко, затем собственностью местной церкви святой Параскевы Пятницы. После этого деревня была собственностью графов Пусловских, Людвига Колупайло.

СТАТИСТИЧЕСКИЕ СВЕДЕНИЯ. В 1846 году в деревне имелось 18 хозяйств и 125 жителей. По данным Первой Всероссийской переписи 1897 года, в деревне было 21 хозяйство и 126 жителей. В 1905 году — 241 человек; в 1921 — 668; в 2003 — 22 хозяйства и 33 жителя.

По состоянию на 01.01.2010 года в деревне проживало 19 человек и было 15 хозяйств.

КАК ХРИСТИАНЕ ОСКОРБИЛИ ЯЗЫЧНИКОВ

Исследование происхождения названия деревни Болты подсказало нам время возможного возникновения населённого пункта. Это могло произойти не ранее X и не позже XIII веков. Именно в это время шло противоборство между язычниками и христианами.

Экскурс в историю. В 988 году из Византии в земли восточных славян (предков белорусов, русских и украинцев) пришла христианская вера. Распространялась новая вера в восточнославянских землях медленно и с большими трудностями. Язычники никак не желали расставаться со своими многочисленными богами. Случалось, что христианские миссионеры врывались на языческие святилища, валили наземь деревянных языческих идолов и жгли их. Язычники, естественно, сопротивлялись этому варварству. ***Миссионер** — это верующий проповедник, который распространяет свою веру среди инаковерующих.*

В ход шли также и оскорбления. Христиане называли языческих идолов болванами, а языческие святилища — болванищами. ***Болван** — это уродливое, бесформенное, отталкивающее существо.* Это понятие имеет ещё одно значение. Болван — это дурак.

Этим оскорбительным названием стала именоваться деревня и её жители.

Почему это стало возможным? На наш взгляд, причин было две.

Во-первых, где-то недалеко от деревни находилось языческое святилище. В то время местность там была лесисто-болотистой и удобной для размещения святилища. Напомним, что они, как правило, находились в весьма малодоступных местах.

Во-вторых, оскорбительное название деревне могло быть дано христианскими священниками по причине долгого и возможно жёсткого сопротивления её жителей принятию христианской веры. В то время государственная власть поддерживала новую веру, а это содействовало закреплению названия.

КАМЕННЫЙ ЯЗЫЧЕСКИЙ ИДОЛ

Религиозные подвиги в борьбе с язычеством совершали не только мужчины, но и женщины. Одной из них была Параскева Пятница.

Родилась она в богатой и религиозной семье. Родители святой особенно почитали день страданий Иисуса Христа — пятницу. Как раз в этот день недели у них родилась дочь. Родители назвали её Параскевою, что в переводе с греческого означает Пятница.

Параскева выросла глубокорелигиозной христианкой и посвятила себя делу распространения христианства. Её можно назвать воинственной миссионеркой, потому что Параскева действовала не только словом Божьим, но и делом.

Однажды она в языческом капище (святилище) повергла наземь всех идолов (языческих богов), погасила огонь всех жертвенников и святым огнём, полученным от ангела, сожгла деревянные статуи всех идолов, но была поймана язычниками и после истязаний казнена путём отсечения мечом головы. Было это в III веке.

За этот подвиг и мучения православная церковь возвела Параскеву в чин святых мучениц.

В честь святой Параскевы Пятницы в деревне Стародевятковичи возведена церковь. День святой Параскевы Пятницы празднуется 10 ноября.

После XIII века христианская вера стала всеобщей, а название деревни Болваны трансформировалось в Болты, и об оскорбительном характере названия все забыли.

Историческая справка. Деревня Болты в первой половине XIX века входила в состав имения Гринковщина.

В 1846 году в деревне имелось 6 дворов и 53 жителя.

В 1905 году в деревне проживало 554 жителя. Это был количественный рекорд за всю историю существования населённого пункта.

По состоянию на 01.01.2010 года в деревне Болты было 9 хозяйств и проживало 14 жителей.

Икона святой Параскевы Пятницы

ДЕРЕВУШКА СРЕДИ «БАГН НЕПРОХОДИМЫХ»

Автор «Истории Мелешко» К.Чарноцкий первых жителей нашей местности называет «людьми лесными». Это название является весьма неслучайным. Дело в том, что на юго-востоке нашей местности находился огромный лесной массив — Шумный Бор. Он тянулся широкой полосой от Ивацевичей до Слонима. Эти «люди лесные» жили в Шумном Бору среди «болот и багн непроходимых». Следовательно, жизнь среди леса и болот наложила свой отпечаток на весь уклад жизни этих лесных людей. Природный фактор для наших предков был определяющим. Следы его влияния должны были отразиться в названиях населённых пунктов. Это можно проследить на следующих названиях: Боровики, Заводный Лес, Сучки. А вот название соседствующей с ними деревни звучит по-иному — Ветеневка и, как видимо, с бором и лесом не имеет ничего общего.

От чего же в таком случае могло произойти название населённого пункта? Поиск ответа на вопрос был сложным и долгим. Однако решение проблемы всё же было найдено.

На наш взгляд, в основе названия деревни лежит слово "вить". Оно имеет балтское происхождение. ***Вить** — это влажное место, багна.* Действительно, автор «Истории Мелешко» К.Чарноцкий утверждает, что наши далёкие предки жили среди «болот и багн непроходимых» и были «людьми лесными». Это никто иной, как ятвяги, племена балтского происхождения.

В таком случае правильное название населённого пункта не Ветеневка, а Витеневка, так как основой названия является балтское слово "вить".

Однако имеется ещё один вариант происхождения названия населённого пункта. В древних исторических источниках часто встречается старославянское слово веть. Оно имеет двоякий смысл. ***Веть** — это жильё из веток, шалаш.* Веть — это также весьма убогое, ветхое, полуразрушенное жильё. Безусловно, жильё наших далёких предков было действительно невзрачным и весьма примитивным. У ятвягов — избы столбовой конструкции, а у славян — полуземлянки.

Следовательно, если допустить, что название населенного пункта действительно происходит от основы веть, то исторически правильным будет название с тремя буквами «е» в это слове — Ветеневка.

На наш взгляд, первый вариант объяснения названия деревни является более достоверным с исторической точки зрения.

Историческая справка. В XVIII веке деревня была государственной собственностью. Доходы от крестьян шли в государственную казну. Таких крестьян называли государственными или казёнными. Их материальное положение было несколько лучшим, чем положение помещичьих. Однако те и другие были крепостными. Государственных крестьян в средине XIX века было около 20% от общего числа крестьян.

Статистические сведения. В 1798 году в деревне было 16 хозяйств и около 128 жителей. Максимальное количество населения проживало в деревне в 1905 году — 330 человек.

По состоянию на 01.01.2010 года в деревне насчитывалось 8 хозяйств и 10 жителей.

ГДЕ ЖИВУТ САМЫЕ МИРНЫЕ ЛЮДИ

Исторические источники свидетельствуют о том, что до 1569 года, около пяти с половиной веков тому назад, рядом с современной деревней Новодевятковичи никаких населённых пунктов не существовало, как, впрочем, и самих Новодевятковичей. Место это было в то время весьма необжитым.

Следовательно, населённый пункт с названием Требушки мог возникнуть только после 1569 года. По историческим меркам древним его назвать нельзя.

ИСТОРИЧЕСКАЯ СПРАВКА. Указом Президиума Верховного Совета БССР деревня Требушки в 1964 году была переименована в Мирную. С тех пор её жители перестали называться требушковцами и стали мирненцами.

Экскурс в историю. В 1569 году братья Фёдор и Иван Мелешки разделили владение, которое перешло им в наследство от отца. Василию остался двор в Старых Девятковичах, а Фёдор обосновал свой двор в Новых Девятковичах. Для обслуживания нового двора потребовалось много рабочих рук. Разорившиеся и потерявшие землю крестьяне шли во двор к Фёдору Мелешко наниматься на работу. Одних он селил в бараки, которые находились на хозяйственном дворе, а другие становились подёнщиками. Первые превращались в постоянных работников двора — дворовую челядь, а вторые становились временными или сезонными работниками.

Новый двор Фёдора Мелешко развивался, создавались новые фольварки, строились конюшни, коровники, свинарники, помещения для зерна, подвалы для овощей. Работы велись круглый год. Весной, летом и осенью сеяли, косили, помогали, убирали, а зимой — строили. Временные работники превращались в постоянных. Но это было позже. А вначале разорившихся крестьян принимали на временную работу. Расчётом за их труд было кормление в конце рабочего дня. Пища была обычной — хлеб, картофель да овощи. Кормление было постным и малокалорийным. Люди стремились съесть как можно больше и по возможности полнее набивали свои желудки пищей. Из-за панского стола они поднимались с полными требухами. Требух — устаревшее название желудка. С тех пор и закрепилось за ними кличка требухи. ***Кличка** — меткое народное название, иной раз оскорбительного содержания.*

Василий РАКУТЬ, Татьяна РАКУТЬ

Продолжение читайте в следующем номере

ЧТОБЫ ПОЛУЧАТЬ «ГАЗЕТУ СЛОНІМСКУЮ» НА ДОМ, для этого:

• Подписка в Слониме

Жители Слонима также могут позвонить по телефону 8(029) 322-06-42, и наш курьер подпишет Вас на дому или в Вашем офисе в удобное для Вас время.

• Подписка вне Слонима

Шаг 1. Оплатите стоимость подписки в любом банке или почтовом отделении связи: УНП 500478342 на р/с 3012217000023 ЦБУ 422 филиал №402 ОАО АСБ «Беларусбанк» г. Слоним код 689 с пометкой «Подписка на «ГС»». УП «Газета Слонімская».

Шаг 2. Вышлите квитанцию об оплате на адрес: 231799, г. Слоним-9, а/я 32.

ПОДПИСНЫЕ ЦЕНЫ НА «ГС»		
	на 1 месяц	на квартал
Индивидуальная	7 900 руб.	23 700 руб.
Льготная	7 530 руб.	22 590 руб.

ПОДПИСНЫЕ ЦЕНЫ НА «ГС» + «ОТДУШИНА»		
	на 1 месяц	на квартал
Индивидуальная	9 200 руб.	27 600 руб.
Льготная	8 830 руб.	26 490 руб.

К КАТЕГОРИИ "ЛЬГОТНАЯ" ОТНОСЯТСЯ ПЕНСИОНЕРЫ ПО ВОЗРАСТУ, ИНВАЛИДЫ 1-Й И 2-Й ГРУППЫ, МНОГОДЕТНЫЕ СЕМЬИ

ИЗВЕЩЕНИЕ

УП "Газета Слонімская"
(получатель платежа)
ЦБУ 422 ф-л 402 ОАО "Беларусбанк" г. Слоним код 689
наименование банка

Счет получателя 3012217000023 Лицевой счёт
УНП 500478342

(фамилия, имя, отчество, адрес)

Вид платежа	Месяц подписки	Сумма
За подписку		
	Пеня	
	Всего	

Кассир Плательщик

КВИТАНЦИЯ

УП "Газета Слонімская"
(получатель платежа)
ЦБУ 422 ф-л 402 ОАО "Беларусбанк" г. Слоним код 689
наименование банка

Счет получателя 3012217000023 Лицевой счёт
УНП 500478342

(фамилия, имя, отчество, адрес)

Вид платежа	Месяц подписки	Сумма
За подписку		
	Пеня	
	Всего	

Кассир М.П. Плательщик

www.gs.by, forum.gs.by

• • • АНЕКДОТЫ • • •

В ленинской комнате солдат плакат раскрашивает. Мимо командир проходит и любовно так говорит ему, похлопывая по плечу: "Рисуй, рисуй, Паганини!"

***

В солдатской столовой:
— Кто не наелся?
— Я!
— Фамилия?
— Наелся...

***

— Бабушка, пусти переночевать.
— Заходи, солдатик.
— Да я не один... С ефрейтором.
— Ничего, привяжи его к забору.

***

— Товарищи курсанты, ваши фамилии?
— Иванов, Петров, Сидоров!
— Вы что, братья?
— Нет, однофамильцы.

***

— Товарищ майор, у вас ботинки разные, один черный — другой коричневый, вы бы сходили домой переобулись!
— Да я уже ходил — там то же самое!

***

Замполит устроил прапорщикам проверку на сообразительность.
— Что такое: пара черных, блестящих, у двери стоят?
Молчание.
— Эх вы! Это пара ботинок. Вот вам вопрос посложнее: четыре черных, блестящих, у двери стоят.
Опять молчание.
— Эх вы! Это две пары ботинок. А вот самый сложный вопрос: живет в болоте, зеленая, квакает.
Один прапорщик тянет руку:
— Три пары ботинок!

Афіша

РДК

20 лютага — канцэрт Анатоля Ярмоленкі і Алесі. Пачатак у **17 гадзін.**

КІНАТЭАТР "МІР"

16 лютага — "Турыст".
Сеансы ў **18, 20.**
17 лютага — "Адзнака".
Сеанс у **16.**
"Турыст".
Сеансы ў **18, 20.**
18 лютага —
"Драпежнік Юрскага перыяду".
Сеанс у **16.**
"Дзецям да 16..."
Сеансы ў **18, 20.**
19 лютага — "Дзецям да 16...".
Сеанс у **16.**
Дзіцячая дыскатэка у **18 гадзін.**
20 лютага — "Дзецям да 16..."
Сеансы ў **18, 20.**

SUDOKU

			2	8	5			7
			4	3		1		
						4	8	
5				9				
4	6	3	8		2			
					6			4
8			7	6	3		4	
6	4			2				
		7		4		6		

ВІНШАВАННІ

Дорогую, любимую, нежную, красивую доченьку

КАТЮШУ

поздравляем с днем рождения!

Восемнадцать – это рассвет
Твоей жизни, что вся впереди.
Мы желаем тебе лишь побед,
От удачи к удаче идти.
Ты просто жить старайся мудро —
И победишь тогда напасти все.
Какое счастье в розовое утро
Промчаться по сверкающей росе!
Пью за радость весенней поры,
Пусть наполнятся счастьем года!
Будут люди с тобой добры.
Лишь останься такой всегда.

Мама и дядя Аркадий

Любимую жену, мамочку, бабушку

Марию Павловну СЕМЕНОВИЧ

поздравляем с юбилеем!

Мамочка наша родная,
Эти нежные строки — тебе.
Самой милой и самой красивой,
Самой доброй на этой земле.
Пусть печали в твой дом не заходят,
Пусть болезни пройдут стороной.
Мы весь мир поместили б в ладони
И тебе подарили б одной!
Спасибо, родная, за то, что растила,
За то, что взамен ничего не просила,
Что, горе и радость деля пополам,
Во всем лучшей доли желала ты нам.
Целуем мы добрые, славные руки,

С любовью к тебе, муж, дети и внуки

Игорь Михайлович СЕРГЕЕВ!

От всей души поздравляем тебя с днем рождения!

С днем рождения
Тебя сегодня поздравляя,
Мы пожелать хотим от всей души,
Чтоб много лет
Еще прожить не уставая,
Чтоб эти годы были хороши.
Желаем множества удач,
Желаем молодости вечной,
Пусть все исполнятся мечты
И счастье будет бесконечным!

От друзей

Дорогую мамочку и бабушку

Веру Ивановну ЗАГДАЙ

поздравляем с юбилеем!

Ты, как всегда, полна забот,
Ведь жизнь давалась нелегко.
Ах, сколько трудных, тяжких дней
По сердцу твоему прошло!
Ты заслужила в жизни радость
На много дней уже вперед.
Так будь же счастлива, здорова
И каждый день, и каждый год!

С любовью, сын Дима, невестка Наташа, внучки Настя и Лиза

▼ **БЛАГОДАРНОСТЬ**

Выражаем огромную благодарность и слова признательности директору, профсоюзу и всему коллективу ОАО «Слонимский агросервис», друзьям, близким и родным за оказанную моральную поддержку и материальную помощь в проведении похорон нашей дорогой и любимой Валентины Яковлевны Легедь. Низкий вам поклон и храни вас Господь.

Семьи Легедь, Лосевых, Герасимчик

УВАЖАЕМЫЕ ЧИТАТЕЛИ!

"ГС" вводит новую рубрику

"Давай познакомимся"

Хотите встретить свою вторую половинку, но у вас это не получается? "ГС" поможет вам найти друг друга.

Давайте объявление, приносите свои фото с кратким рассказом о себе. И ваша мечта станет реальностью.

Телефон для справок: 8-01562-5-09-27, 8-029-61-22-643.

Парень, 29 лет, по гороскопу Лев, рост 173, вес 72 кг, познакомится с девушкой от 20 до 32 лет, слонимчанкой, для дружеской переписки, в дальнейшем возможны серьезные отношения, подробности и фото в письме, на данный момент нахожусь в МЛС. Мой адрес: 213004, Могилевская обл., г. Шклов, ИК-17, 12-й отряд, Седов Юрий Михайлович.

РЭДАКЦЫЯ

Намеснік галоўнага рэдактара
Мікола КАНАНОВІЧ
Аддзел культуры
Сяргей ЧЫГРЫН
chigrinik@yandex.ru
Журналісты
Уладзімір ШУМЕЛЬ
Яўген ВАЛАДАШЧУК
Кацярына ЯНУШЭВІЧ
Фотакарэспандэнт
Таццяна ДЗЕНІСЮК
Стыль–рэдактар
Жанна ПЛЕШКО

Галоўны бухгалтар
Ганна ВАРАНОВІЧ
Юлія ЛІБІК
Аддзел падпіскі і продажу
Анатоль ВАЛАДАШЧУК
Наталля КАЛІНОЎСКАЯ
8-(029) 322-06-42
Вёрстка і дызайн
Уладзімір КАЧАРГА
Віталь ЕМЯЛЬЯНАЎ
Дзмітрый ПАТУРЭМСКІ
Уласны карэспандэнт
Хрысціна МАРЧУК
chryscinam@gmail.com
230020, г. Гродна, п/с 108,
e-mail: gs.grodno@gmail.com,
тэл.: 8(029)1068594

Тэлефоны рэдакцыі:
МТС: 8-029-584-87-32
Velcom: 8-029-133-04-21
факс: 8 (01562) 5-09-31
(9.00-18.00)

Для карэспандэнцыі:
231799, г. Слонім-9, а/с 32.
e-mail: gs@gs.by
gs@mail.grodno.by

© «Газета Слонімская»
Спасылка на «ГС» абавязковая

Рэкламная служба
Начальнік рэкламнай службы
Ганна ВАЛАДАШЧУК
8-(029) 612-26-43
Супрацоўнікі
Кацярына ГЕРАСІМЧЫК
Ірына ЛАМЕКА
Наталля СЕМЯНОВІЧ
8-(044) 715-90-03
(9.00-16.00)
факс: 8-(01562)-5-09-27

Ⓚ Матэрыялы публікуюцца на правах рэкламы

Прыём аб'яў і падпіска:
г. Слонім, Косаўскі рынак,
1-ы рад, павільён №88
Працуем аўторак —
нядзеля 9⁰⁰-16⁰⁰
выхадны — панядзелак
8-(044) 762-48-39

Аўтары апублікаваных матэрыя-лаў адказваюць асабіста за падбор і дакладнасць фактаў, іх меркаванні могуць не супадаць з поглядам рэдакцыі. Рэдакцыя не вядзе перапіскі з чытачамі і пакідае за сабою права рукапісы не рэцэнза-ваць і не вяртаць. Рэдакцыя таксама не адказвае за змест рэкламы.

Читайте в свежем номере газеты

Любовь, похожая на сон, ждёт вас **на стр. 1**

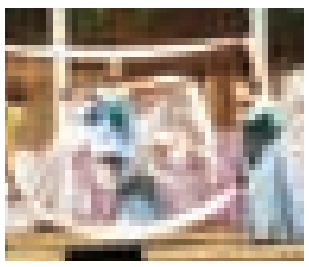

Пра юбілей слонімскага дзіцячага садка №3 чытайце **на стар. 4**

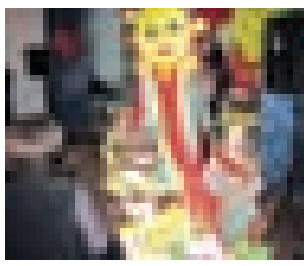

Про умение любить узнаете **на стр. 6**

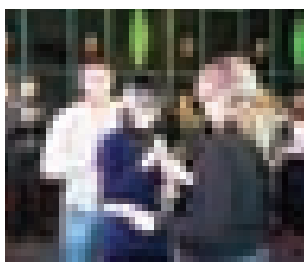

Лицеисты закружились на балу **на стр. 2**

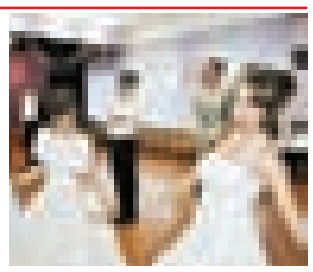

Віктарына “Мая Радзіма — Беларусь” чакае юных чытачоў **на стар. 5**

Пра лёс салдата са Слоніма, які ўдзельнічаў у выпрабаванні атамнай зброі, чытайце **на стар. 7**

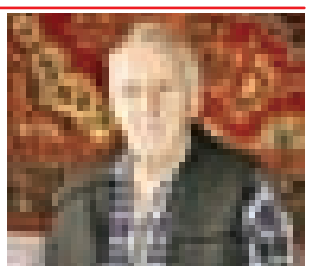

ПАМЯТЬ

КОШМАР ЗАКОНЧИЛСЯ 22 ГОДА НАЗАД

15 февраля — дата, призванная почтить память воинов-интернационалистов, исполнявших свой воинский долг за пределами границ Родины. Именно 15 февраля 1989 года последняя колонна советских войск покинула территорию Афганистана.

Венок возлагают Николай Ших и Сергей Рогозик

Во вторник в сквере у памятного знака в честь 55-летия Победы и воинов-интернационалистов, что находится на Энке, состоялся митинг и возложение венков. Присутствующие вспомнили, что 22 года тому назад 9-летний кошмарный вояж для борьбы с терроризмом благополучно завершился.

С теплыми словами памяти к присутствующим обратились первый заместитель председателя райисполкома Николай Ших, председатель Белорусского союза ветеранов войны в Афганистане Александр Высоцкий, председатель Белорусского союза офицеров Анатолий Поляков, учащийся 8-го кадетского класса СШ №9 Сергей Кацапов. Под выстрелы караула участники мероприятия возложили венки к памятному знаку.

Традиционной встречи в райисполкоме с участием жен и матерей бывших военнослужащих, погибших на афганской земле, и воинов-интернационалистов не состоялось. Инициативная группа отправилась в Минск, где на Острове Слез, что на Комсомольском озере, в районе мемориала воинам-интернационалистам продолжила участие в республиканских мероприятиях памяти и скорби.

Другие афганцы собрались в тесном кругу и почтили память своих сослуживцев, погибших в этой несправедливой войне. А вспомнить в этот день им было что.

Александр ЗАХАРЕНКО
Фото автора

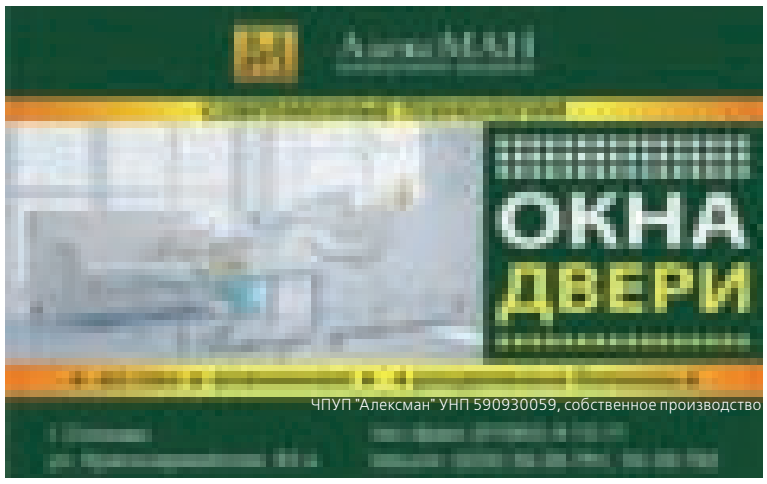

Наш сайт www.gs.by

Наш форум forum.gs.by

ПОГОДА НА НЕДЕЛЮ

	утро	день	вечер
СРЕДА, 16 февраля	-15⁰	-10⁰	-7⁰
ЧЕТВЕРГ, 17 февраля	-11⁰	-7⁰	-5⁰
ПЯТНИЦА, 18 февраля	-12⁰	-6⁰	-10⁰
СУББОТА, 19 февраля	-14⁰	-8⁰	-12⁰
ВОСКРЕСЕНЬЕ, 20 февраля	-16⁰	-8⁰	-11⁰
ПОНЕДЕЛЬНИК, 21 февраля	-16⁰	-7⁰	-12⁰
ВТОРНИК, 22 февраля	-15⁰	-6⁰	-10⁰
СРЕДА, 23 февраля	-14⁰	-6⁰	-8⁰

www.yr.no

Галоўны рэдактар Віктар Уладзіміравіч ВАЛАДАШЧУК

ЗАСНАВАЛЬНІК
Віктар Уладзіміравіч ВАЛАДАШЧУК

Рэгістрацыйнае пасведчанне №64 ад 05.03.2009 года. выдадзена Міністэрствам інфармацыі РБ Ліц. №42540/0418481 ад 27.05.08 да 25.06.13 Слонімскі райвыканкам
Газета друкуецца на беларускай і рускай мовах

Адрас рэдакцыі: г.Слонім, вул. Косаўскі тракт, д. 37, офіс 16
Юрыдычны адрас: 231800, г.Слонім, вул. Чырвонаармейская, 41

Падпісныя індэксы:
64042 (індывідуальная)
63818 (ведамасная)
63646 (ільготная)
Свабодны кошт

Час падпісання да друку па графіку 15 лютага 2011 года **16:00**.
Аб'ём — дзесяць умоўных друкаваных аркушаў.

Надрукавана ў друкарні ГАУПП "Гродзенская друкарня" г.Гродна, вул. Паліграфістаў, 4.
Заказ № 997