600 частных объявлений опубликовано в этом номере с.20-23

Навіны са Слуцка, Салігорска, Капыля, Старых Дарог і Любані

Огороды в 11 в/г: между законом и целесообразностью с.4

Вынесен приговор задержанному на площади с.5

Что делать, чтобы в городской жаре “не спалить” здоровье с.25

інфа-Кур’ер
Штотыднёвая рэгіянальная газета
№30 (547)
Чацвер 28 ліпеня 2011 года
Кошт свабодны
Заснавана ў красавіку 2001 года | Выдавец ПУП “Інфа-Кур’ер” | www.kurjer.info | E-mail: info@kurjer.info

Победные сны юных художников

Учащиеся Слуцкой детской художественной школы удостоены Гран-при и дипломов международного конкурса «Другим взглядом».

На заочный конкурс рисунков, который проводился в мае-июне этого года в городе Сосновец (Польша), было прислано около 4000 работ из 20 стран. Среди них и работы 17-ти случчан.

Как сообщила корреспонденту «ІК» **Евгения Матюшенкова**, *преподаватель Слуцкой ДХШ*, Гран-при конкурса заводевала Татьяна Мацко. В подарок ей вручили цифровой фотоаппарат. Жюри отметило и другие работы слуцких ребят. Екатерина Михайлова, Андрей Борушко, Екатерина Власова и Денис Бересневич награждены дипломами. Подарки от организаторов получили Владислав Бартошик, Алёна Кастюкевич и Мария Чайко.

«Татьяна, конечно, молодец. У неё уже большой опыт, она наработала свой стиль и свою технику, - отметила Евгения Матюшенкова.

Наталия Жаврид

Мебельную фабрику переориентируют на выпуск массовой мебели

Жанна Авдеева
zaklin@tut.by

Через год, к ноябрю 2012 года, Слуцкая мебельная фабрика должна будет отгружать продукции на 10 миллиардов рублей в месяц.

Таковы планы ООО «Лагуна» (г.Барановичи), которое 14 июня приобрёло контрольный пакет акций фабрики. Сейчас предприятие вступает в новую фазу реализации инвестиционного проекта – организацию линий по производству массовой мебели.

Как сообщил в разговоре с корреспондентом «Кур’ера» **Олег Макушинский,** *исполняющий обязанности руководителя предприятия,* с новым владельцем фабрики подписаны все правоустанавливающие документы, и Слуцкая мебельная фабрика постепенно переводится на «новые производственные рельсы». «Мы заканчиваем работу по старым договорам с бюджетными организациями и приступаем к выпуску массовой мебели, пользующейся спросом у потребителей. Это мягкие уголки, гостиные, кухни и т.д.», - отметил собеседник.

По словам Олега Макушинского, уже начата работа над модернизацией производственных линий. «На фабрику начало поступать новое оборудование, - сказал он. – К сентябрю планируем организовать швейные цеха по пошиву кожаных и тканевых заготовок для мягкой мебели. Планы у новых владельцев серьёзные. По их задумкам, уже через год, примерно к ноябрю 2012 года, Слуцкая мебельная фабрика должна отгружать продукции на 10 миллиардов рублей в месяц. Это предусматривает рост производительности более чем в 10 раз».

Как отметил собеседник, смена владельца слуцкого предприятия ещё никак не сказалась на заработной плате работников. «Но мы планируем уже в следующем месяце, рассчитавшись с долгами, выйти на другой уровень оплаты труда, - заметил Олег Макушинский. – Предусматривается и серьёзное расширение штата работников фабрики». ●

Наша справка

Барановичское мебельное предприятие «Лагуна» через аукцион 14 июня приобрело пакет акций в размере 54,3% уставного фонда Слуцкой мебельной фабрики. Цена сделки составила 9,8 миллиарда рублей. Частное предприятие «Лагуна» производит широкий спектр мебели, в основном, на экспорт - в Европу и Россию.

Белы бусел на Случчыне

ВАЖНЫ ПРАЕКТ. Зараз у нашым раёне рэалізуецца праект “Захаваем белага бусла на Случчыне”. Падчас яго рэалізацыі вывучаецца колькасны састаў, асяроддзе абітання, ягоныя біялагічныя асаблівасці. Вы можаце дапамагчы зафіксаваць яго гнёзда, а таксама тыя, што засталіся пустымі. Дарэчы, будуць і вашы цікавыя гісторыі, звязанныя з гэтай птушкай. ***Чытайце матэрыял на с.6.***

МИР ТЕХНИКИ
рассрочка платежа
наличный и безналичный расчёт
- БЕТОНОМЕШАЛКИ
- КОМПРЕССОРА
- СВАРОЧНЫЕ АППАРАТЫ
- БЕНЗОКОСЫ
- БЕНЗОПИЛЫ, ЭЛЕКТРОПИЛЫ
- ПРОФЕССИОНАЛЬНЫЙ И БЫТОВОЙ ИНСТРУМЕНТ
УНП 690643509
ЧТУП “Ковалева Е.В.”
Время работы: С 9.00 до 19.00
Сб-вскр: С 9.00 до 16.00
г.Слуцк, ул.М.Богдановича, 8 (фабрика худ. изделий)
т. 8-01795-5-25-64
8-029-700-02-13

Государственная организация РУП “Белскупдрагмет”
СКУПАЕТ У НАСЕЛЕНИЯ
И ПРИНИМАЕТ В ЗАЛОГ
ЗОЛОТО, СЕРЕБРО, ПЛАТИНУ, ПАЛЛАДИЙ
в изделиях и ломе. Цены повысились!
Лиц.№ 02200/21-00450 до 22.06.2015 г. выд. Мин.фин. РБ
УНП 190604904
по адресу: г.Слуцк, ул.Ленина, 197, т. 8-01795-2-87-28

УНП 690471633 ИП Ишеков О.Н.
РАССРОЧКА ПЛАТЕЖА!!!
НАТЯЖНЫЕ ПОТОЛКИ
жидкие обои
ИДЕЯ ДЛЯ ВАШЕГО ДИЗАЙНА
Vel. (8029)-627-94-06, МТС (8033)-601-78-31, life:) (8025)-750-99-78

СТРОИТЕЛЬНОЙ ОРГАНИЗАЦИИ НА ПОСТОЯННУЮ РАБОТУ
ТРЕБУЕТСЯ
ГЛАВНЫЙ ИНЖЕНЕР
т. 8029-773-61-20

ПРЕДПРИЯТИЮ НА ПОСТОЯННУЮ РАБОТУ
ТРЕБУЮТСЯ:
- МАСТЕР (ПГС)
- ПРОИЗВОДИТЕЛЬ РАБОТ (ПГС)
Оплата труда от 3 000 000 рублей и выше
- ИНЖЕНЕР, ТЕХНИК ПТО
- МОНТАЖНИКИ М/К
- ПЛОТНИКИ-БЕТОНЩИКИ
- КРОВЕЛЬЩИКИ
г.Слуцк т. 5-39-99
8029-148-27-33
8029-77-36-120

УНП 690602931
ООО СтеклоПластПроект
гарантия на профиль 10 лет
ПВХ
СОБСТВЕННОЕ ПРОИЗВОДСТВО
БАЛКОННЫЕ РАМЫ
ДВЕРИ
ЕВРО ОКНА
МТС 8-029-875-56-55
Vel. 8-044-770-12-22
Телефоны в г.Слуцке 4-07-51 7-68-10

ОАО “Миноблавтотранс”
ОТДЫХ ДЛЯ ВАС!
РЕГУЛЯРНЫЕ СБОРНЫЕ ЭКСКУРСИИ ВЫХОДНОГО ДНЯ
ЛЬВОВ, КИЕВ, САНКТ-ПЕТЕРБУРГ
Отдел пассажирских перевозок и туризма Филиала «Автобусный парк №2»
г.Слуцк, ул.Транспортная, 4
ВРЕМЯ РАБОТЫ: ПН-ПТ 8.00-17.00
ВЫХОДНОЙ: Субб., Воскр
8 (01795) 4-15-57
8 (044) 752-83-35
ЛЕТО ЗОВЕТ В КРЫМ
Открой для себя Беларусь. Шоп-туры.
УНП 601070249

КОМПЬЮТЕРНЫЙ ДИСКАУНТЕР
Лиц.№ 62460/0465975 от 26.03.2010 по 26.03.2015 выд.Сл.РИК
* НИЗКИЕ ЦЕНЫ
НА КОМПЬЮТЕРЫ И НОУТБУКИ
г. Слуцк, ул. Ленина, 183 (1-этаж)
(Старый дом быта, помещение видеопроката “Матрица”)
КРЕДИТ
т. 5-52-64
ИП Езовит А. В. УНП 690752339

ПРИНИМАЕТ МИНИСТР ТОРГОВЛИ. В пятницу, 29 июля, «прямую линию» с жителями Случчины проведёт Валентин Сергеевич Чеканов, министр торговли РБ (с 10.00 до 11.00 по тел. 2 53 05). В этот же день он проведёт и приём граждан в кабинете №306 Слуцкого райисполкома (11.00-12.00). *Отдел новостей*

5337 В среднем 5337 просмотров страниц в день было зарегистрировано на сайте газеты "Кур'ер" (kurjer.info) в течение минувшей недели (18-24 июля). *(Источник: независимый счётчик Google Analytics)*

ОПРОС НА САЙТЕ. На минувшей неделе "Кур'ер" спрашивал: "**Акции молчаливого протеста, по вашему мнению, - это…**". В опросе приняли участие 234 читателя. Наибольшее количество голосов набрал вариант "Попытка части граждан выразить недовольство политикой власти" (78%). Тема нового опроса: "**Люди, которых в народе называют валютчиками,…**".

НАША ИНФОЛИНИЯ

На велосипеде - по тротуару

Живу в деревне. Для поездок в Слуцк уже лет пятьдесят пользуюсь велосипедом. А тут зять говорит мне, что ездить по проезжей части нельзя. Прав ли он?

Михаил Андреевич

Велосипедист как участник дорожного движения обязан соблюдать требования Правил дорожного движения (ПДД). Статьёй 148 ПДД установлено, что движение на велосипеде должно осуществляться по велосипедной дорожке. При её отсутствии – по обочине, тротуару или пешеходной дорожке, не создавая при этом препятствия для безопасного движения пешеходов.

Из этого следует, что движение велосипедистов по проезжей части практически запрещено. Такое движение допускаются ПДД лишь как исключение при отсутствии обочины, тротуара или пешеходной дорожки, или если движение по ним невозможно. В этом случае велосипедисты должны двигаться по проезжей части в один ряд не далее 1 метра от её правого края.

Обратите внимание: все магистральные улицы Слуцка (Ленина, Социалистическая, Виленская, Тутаринова, Копыльская, 14-ти Партизан, Солигорская, М.Богдановича, Гагарина и другие) имеют тротуары, а на некоторых участках – обочины. Поэтому велосипедисты должны двигаться именно по этим элементам дороги.

Эта норма ПДД направлена прежде всего на сохранение их жизни и здоровья.

Валерий Усович, врид начальника отдела ГАИ Слуцкого РОВД

ЗАДАЙТЕ СВОЙ ВОПРОС по телефону (01795) 2 48 46

ПОЧТА ЧИТАТЕЛЯ

В таких условиях работать нельзя

Леонид Григорич
info@kurjer.info

Читатели «ІК» ежедневно обращаются к нам с проблемами, которые их беспокоят. В ряде случаев редакция приходит на помощь без публикации. О некоторых же ситуациях, представляющих интерес для широкого круга, мы рассказываем на страницах газеты.

> **Из Трудового кодекса Республики Беларусь.**
> **Статья 125: при сменной работе продолжительность смены не может превышать 12 часов (за исключением некоторых категорий работников).**
> **Статья 134: в течение рабочего дня работнику предоставляется перерыв для отдыха и питания продолжительностью не менее 20 минут и не более двух часов. Данный перерыв используется работником по своему усмотрению и в рабочее время не включается.**

О проблеме, которая волнует Marisabell, редакция узнала из её SMS: «Работаю в павильоне продавцом с 7 до 22 часов без обеда и вентилятора в такую жару. Правильно ли это?».

По поводу режима работы **Фёдор Метельский,** *главный государственный инспектор труда Слуцкой межрайонной инспекции труда*, сообщил «ІК» следующее: «Из вопроса следует, что наниматель нарушает требования Трудового кодекса Республики Беларусь (далее – ТК). Статьёй 110 ТК предусмотрено, что рабочее время нормируется нанимателем путём установления норм его продолжительности на протяжении календарной недели (рабочая неделя) и в течение суток (рабочий день, рабочая смена).

Согласно статье 115 ТК продолжительность ежедневной работы (смены) определяется правилами внутреннего трудового распорядка или графиком работ (сменности) с соблюдением нормы продолжительности рабочей недели, установленной нанимателем в соответствии с ТК с учётом гарантий, предусмотренных для некоторых категорий работников (например, несовершеннолетних и других). В части второй статьи 125 ТК указано, что при сменной работе продолжительность смены не может превышать 12 часов (за исключением некоторых категорий работников, к которым продавцы не относятся).

Кроме того, статья 134 ТК предусматривает предоставление в течение рабочего дня перерыва для отдыха и питания продолжительностью не менее 20 минут и не более двух часов. Данный перерыв используется работником по своему усмотрению и в рабочее время не включается. Время предоставления перерыва и его конкретная продолжительность устанавливаются правилами внутреннего трудового распорядка или графиком работ (сменности) либо по соглашению между работником и нанимателем».

Светлана Клико и **Вера Макарич,** *заведующие отделениями Слуцкого зонального центра гигиены и эпидемиологии,* пояснили «ІК», что вентиляция, принудительная или естественная, должна быть в любом производственном помещении. Павильон (ларёк) не исключение.

Время рабочего процесса в зависимости от микроклимата в помещении установлено Санитарными правилами и нормами «Гигиенические требования к микроклимату производственных помещений» (СанПиН 9-80 РБ 98).

Причём, при определении требований к микроклимату торгового объекта большое значение имеет соблюдение установленных производителем условий хранения товара.

Если же исходить только из температуры воздуха на рабочем месте, то время пребывания на нём (непрерывно или суммарно за рабочую смену) при определённых температурах ограничено. Например, при 30°С эта норма для продавца (категория работ Iа-Iб) составляет пять часов.

ПИШИТЕ. Ждём ваши мнения, размышления по различным темам. Наш адрес: а/я 53, 223610, г.Слуцк-9. Свои комментарии вы также можете оставлять на сайте - kurjer.info.

ИЗ КОММЕНТАРИЕВ НА САЙТЕ www.kurjer.info

Отдых, пионерские лагеря, концерты, цирк

За этот период читателями было оставлено около 280 комментариев (в среднем 41 в день).

«Зорька»: дни отдыха и веселья": "Я почитал с интересом и вспомнил своё пионерское детство. ... "А самое интересное происходило поздно вечером, ради чего и стоит ехать в лагерь отдыха!". С этим никто не поспорит. Я был в "Лесной Сказке". В "Зорьку" мы ездили в футбол играть: лагерь против лагеря. "Лесная Сказка" нравилась больше. Весь лагерь был в лесу, и ближайшая деревня километров за пять - Шведы называлась. А "Зорька" чуть ли не в черте деревни и не совсем в лесу, а на опушке, я бы сказал. В "Сказке" были такие милые кирпичные домики на 12 человек, по 4 в комнате, а в "Зорьке" - длинные деревянные бараки. Ну вот, "Зорька" ещё "жива", а что стало со "Сказкой"?". *Сергей.*

"Сергей, "Лесная сказка" в 90-е была передана (продана?) частникам. Там они, вроде бы, лесопилки организовали. Что там сейчас, не знаю. /.../ Да, лагерь был крутой, и отдыхали пионеры там подольше нынешних «сроков». Сейчас за лето в 4 смены укладываются, а тогда в три — почти по месяцу отдыхали. /.../ Короче, было весело и насыщенно. Я пару раз бывал в нынешних (не буду упоминать названия) лагерях. То ли я уже перерос давно, то ли на самом деле скучнее. Ведь были линейки с барабанами и флагами. Они одни чего стоят!". *Миг-21.*

"Легендабелорусского рока выступит в Слуцке": "Незачем всё сводить к политике, а лучше придти и насладиться концертом. Я лично против того, чтобы на концертах были ЛЮБЫЕ лозунги и возгласы: анархические, монархические, оппозиционные, конституционные и т.д. Концерт — вне политики! Кстати, просьба ко всем любителям рока, которые придут 30-го на концерт: не напивайтесь, ради Бога. Пьяных или «слегка нетрезвых» пускать на концерт НЕ БУДУТ, даже если они заплатят деньги за билет. Господа, учитесь получать удовольствие от музыки без "бухла"! Тем более, что приедут действительно мастера рока, и я не думаю, что им будет приятно смотреть на нетрезвые рож..., лица их фанатов!". *Андрей L@t*

"Жэўжык: Титрам аплодисменты не дарят": "Даже если не нравится представление или спектакль, аплодисменты должны звучать! Меня родители с детства приучили — благодарить артистов за их труд и уходить из зала только после закрытых кулис. Мы ведь и в жизни довольно часто идём на различные компромиссы. Какая же здесь проблема? Не нужно кричать «браво!», просто поаплодируйте". *СветЛана.*

"Тоже была свидетельницей данной сцены и также очень была возмущена. Когда артисты «не самого лёгкого жанра» вышли к публике, какие-то неблагодарные люди ломанулись бежать наперегонки (интересно, куда они так опаздывали?) вместо того, чтобы поблагодарить выступавших за труд и радость, которую они дарят детям и взрослым. Кстати, впервые видела, чтобы кто-то их останавливал, а они бежали напролом. Причём, это не несколько человек, а толпа. Лично я хотела выразить аплодисментами свой восторг от увиденного, но нас уже никто не слышал, т.к. артисты разочарованно смотрели в спины уходящих. Впечатление было растоптано. Люди! Не становитесь свиньями!" *Ольга.*

Подготовил Алесь Достанко

УЛИЧНЫЙ ОПРОС

Опрашивал и фотографировал Владимир Амельченя

Цены - как грибы

Наращивание ВВП лишено всякого смысла, если произведённое не продано. Поэтому скажем «спасибо» работникам торговли в канун их праздника (31 июля). Наши читатели хорошо понимают, что причина роста цен не в продавце и даже не в производителе.

ПРЕДЛОЖИТЕ «ІК» СВОЮ ТЕМУ ДЛЯ УЛИЧНОГО ОПРОСА. Телефоны: (01795) 5 24 07, 2 48 46. Электронный адрес: info@kurjer.info.

Валентина Николаевна, *домохозяйка (Солигорск):*
- Цены растут, как грибы. Я прохожу километры, чтоб купить дешевле. А грибы растут там, где гниль и прелость. Но я оптимист.

Наталья Владимировна, *бухгалтер (Солигорск):*
- Цены растут, многие товары отсутствуют. Экономика переживает спад по причине крупных ошибок, допущенных руководством страны.

Максим Леонидович, *автослесарь, с сыном Николаем (Солигорск):*
- Нет стабильности и уверенности в завтрашнем дне. Я боюсь, чтобы мой сын не стал «гастарбайтером» где-то за границей.

Алла Аркадьевна, *помощник мастера (Слуцк):*
- В магазинах есть товары, значит, экономика работает. Но почему такие цены?.. Это не ко мне.

Иван Михайлович, *кочегар (Слуцк):*
- Моя экономика в норме: есть бульба, есть сало и есть что до сала. Чтобы только не подвело здоровье. Как-нибудь переживём.

Уречский спирт идёт на экспорт

Уречский спиртзавод за шесть месяцев текущего года произвёл 675 тысяч декалитров спирта-ректификата, что на 19% больше по сравнению с аналогичным периодом прошлого года.

По информации администрации предприятия, качество уречского спирта позволяет заводу, являющемуся подразделением РУП «Минсккристалл», поставлять продукцию не только головному предприятию, но и на экспорт. За полгода 146 тысяч декалитров спирта (четвёртая часть) отгружено в Германию, Молдову, Грузию, Азербайджан и Туркмению.

Отдел новостей

Мужчин умирает больше чем женщин

На Копыльшине смертность мужчин трудоспособного возраста в первом полугодии в 3,6 раза превысила аналогичный показатель среди женщин.

По данным совета по демографической безопасности при Копыльском райисполкоме, с начала текущего года в районе в трудоспособном возрасте умерло 56 человек, из них 12 женщин и 44 мужчин.

В структуре причин смертности в трудоспособном возрасте наибольший удельный вес занимают внешние причины, болезни системы кровообращения и органов дыхания.

Ирина Гулевич, *главный врач Копыльской ЦРБ*, на заседании совета отметила, что установлены и основные факторы риска. Это курение, злоупотребление алкоголем, ведение асоциального образа жизни.

Антон Зубаревич

Намолотили первую в области тысячу тонн зерна

Старший комбайнёр Андрей Исаеня и его помощник Юрий Чебаторович на комбайне "Лексион-600" 25 июля намолотили 1 тысячу 60 т зерна.

Трудятся лидеры в ОАО "Большевик-Агро" Солигорского района.

По данным на 25 июля, в лидерах по темпам уборки зерновых в нашем регионе значатся Стародорожский (убрано 37% посевных площадей), Любанский (29%) и Копыльский (21%) районы. На Случчине и Солигорщине убрано по 17% и 19% посевных площадей соответственно.

По урожайности зерновых культур лидируют Копыльский (36 ц/га), Слуцкий (35 ц/га) и Солигорский (34 ц/га) районы. Любанские аграрии убирают по 28,8 центнеров с гектара, стародорожские – по 26,4.

Отдел новостей

На автобусе в Европу

Слуцкий автобусный парк №2 предлагает самые разнообразные экскурсии по Беларуси, городам СНГ и Европы.

Как выяснилось в ходе беседы с **Викторией Татур**, *начальником отдела пассажирских перевозок и туризма автобусного парка №2*, у наших сограждан наиболее популярны экскурсионные маршруты по Беларуси.

«Брест, Гродно, Витебск, Могилёв – города, которые любят посещать туристы. Они сыграли в истории Беларуси значимую роль, красивы, имеют свои достопримечательности и памятники. Большой спрос и на туры по городам Украины и России», - сказала Виктория Татур.

Автобус для такого рода поездки случчанам обойдётся от 400 тысяч рублей и выше. Экскурсия продолжительностью более двух дней будет стоить от полутора миллионов рублей.

По словам Виктории Татур, этим летом случчане охотно приобретают путёвки в Судак. Десятидневный отдых в этом крымском городе обойдётся в 250 долларов.

Кроме того, с этого года автобусный парк Слуцка предлагает и европейские туры по городам Италии, Франции, Швейцарии, Германии, Австрии и Испании с отдыхом на побережье Средиземного моря.

«Несмотря на то что такие путешествия стоят пока недешёво (800 евро), хотелось бы видеть среди туристов и жителей нашего региона», - отметила Виктория Татур.

Наталия Жаврид

ВОЯЖ С КОМФОРТОМ. Современный автобус Слуцкого АП-2 уже не раз бывал в Испании. Сотрудники автопредприятия надеются увидеть среди его пассажиров жителей нашего региона. *Фото из архива АП-2*

Солигорская ледовая арена возобновила катания

Ледовый дворец Солигорска вновь открыт для любителей коньков. 17 июля здесь завершились регламентные работы.

В ходе плановых работ ледовое поле размораживалось. Для чего это было необходимо, корреспонденту «ІК» рассказал **Александр Жаврид**, *ведущий инженер комплекса по холодильному оборудованию*: «Ледовый дворец сдан три года назад. В этом году пришло время планового осмотра оборудования, размещённого в помещениях подо льдом».

Ведущий инженер отметил, что компрессорные установки, изготовленные в Германии, работают без проблем. Гарантийный срок их работы - 25 лет.

«Иная ситуация со вспомогательным оборудованием: запорной арматурой, элементами автоматики и контрольными приборами, - пояснил Александр Жаврид. – Они нуждаются в периодическом обслуживании».

Объясняя процесс заливки ледового поля, он отметил, что её проводят по канадской технологии, а лёд состоит из нескольких слоёв. Его наморозка - процесс сложный. Общая толщина льда не превышает трёх сантиметров. Он должен быть прозрачным, чтобы хорошо просматривались реклама и разметка.

Каждый вид спорта требует свою температуру льда: для хоккея она должна быть не выше минус 7 градусов, а для фигурного катания - минус 4 градуса. За всем этим следит автоматика.

«Ледовая арена – сложный технический комплекс. Его эксплуатации мы учимся у специалистов «Минск-Арены», обслуживание которой проводится под контролем канадских специалистов», - сказал Александр Жаврид.

Владимир Амельченя

На стародорожской агроусадьбе отдых подешевел

Хозяин агроусадьбы «Барберовка» Зайналбек Матаев не поднимал цены на услуги по сравнению с прошлым годом. Отдых в домике в деревне в Стародорожском районе обойдётся в 50 тысяч рублей с человека в сутки.

По мнению владельца усадьбы, в кризис цены следует снижать. Отдых в «Барберовке» пользуется популярностью как среди белорусов, которые в связи с девальвацией и дефицитом валюты отложили до лучших времен поездку на курорт, так и среди иностранцев.

Как рассказал корреспонденту «ІК» Зайналбек Матаев, погостить на усадьбе приезжают украинцы, россияне и немцы. Для них отдых обходится в несколько раз дороже, чем соотечественникам.

МНЕНИЕ ЭКСПЕРТА. Валерия Клицунова, *руководитель общественного объединения «Отдых в деревне»*, считает наш регион перспективным для развития агроэкотуризма.

«Недавно мне довелось побывать на усадьбе «Вясёлая хата» в Копыльском районе, где проводился семинар для людей, занятых в сфере агротуризма, - делится собеседница. – В финале его участники составили перспективный план развития Копыльщины как туристического региона. Стартовой площадкой для привлечения туристов выбрали деревню Семежево, которая славится своими традициями. Гостям будет интересно посмотреть местный обряд «Цари», внесённый в список нематериальных ценностей ЮНЕСКО».

По этому проекту в январе будущего года Семежево посетит группа иностранных туристов. Но и кроме «Царей», в нашем регионе есть, что показать гостям. Например, в Любанском районе возродили древний языческий обряд «Русалье», в котором участвуют только девушки и женщины.

Татьяна Гусева

Слуцкие семьи состоят в основном из трёх человек

Согласно данным переписи 2009 года, на Случчине насчитывается 27 315 семей, в которых проживают 80 435 человек.

Эти статистические данные приведены в сборнике «Число и состав домашних хозяйств Республики Беларусь. Жилищные условия домашних хозяйств», изданном 24 июля Белорусским национальным статистическим комитетом по итогам переписи населения, проведённой в 2009 году.

В 11 951 слуцкой семье, согласно сборнику, воспитываются дети в возрасте до 18 лет. Из них в 7 937 семьях имеется по одному ребёнку, в 3 420 – по двое детей.

594 слуцкие семьи воспитывают по трое и более детей (1 957 детей). Наибольшее количество многодетных семей проживает на селе – 340, в городе – 254.

По итогам переписи населения средний состав слуцкой семьи - почти три человека.

Жанна Авдеева

АНОНС. В следующем номере «Кур'ера» читайте данные Национального статистического комитета Беларуси, характеризующие жилища случчан, их благоустроенность и населённость.

Сколько детей воспитывают случчане

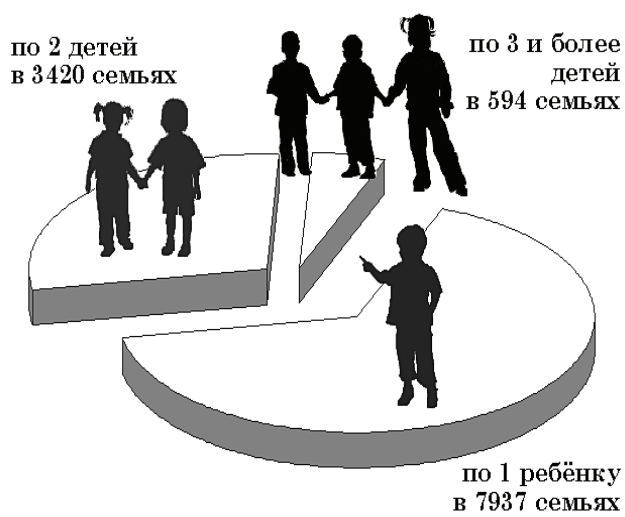

КРИМИНАЛ

Обворовали шесть автомобилей

В Слуцке с 17 по 22 июля неизвестные злоумышленники совершили кражи из шести автомобилей.

В воскресенье утром, 17 июля, в Слуцкий РОВД поступило сразу четыре заявления от случчан, чьи автомобили подверглись налёту воров.

Путём подбора ключа к водительской двери злоумышленники проникли в салон автомобиля «Фольксваген-Пассат», оставленный на ночь возле дома №2 по ул.Молодёжной, и похитили автомагнитолу, аккумулятор и личные вещи владельца на общую сумму 1 млн рублей.

Таким же способом были совершены проникновения в автомобили «Фольксваген-Пассат» возле дома №13 по ул.Молодёжной и возле дома №8 по ул.Солигорской. Владельцы лишились имущества на общую сумму около 3 млн рублей.

Досталось и «Мерседесу», оставленному хозяином возле дома №8 по ул.Солигорской: выставив стекло в окне водительской двери, злоумышленник проник внутрь и похитил магнитолу с колонками, причинив ущерб на сумму свыше 600 тысяч рублей.

В понедельник 18 июля в Слуцкий РОВД обратился владелец автомобиля «Мерседес-Бенц», который воры оставили без аккумулятора и другого имущества на сумму около 700 тысяч рублей.

Утром 22 июля с заявлением в милицию обратился владелец «Ауди-80», оставивший свой автомобиль на ночь у дома №8 по ул.Вокзальной. С автомашины злоумышленники сняли два колеса.

Украли четыре велосипеда

Повышенным спросом у злоумышленников в последние дни пользовались велосипеды. С 12 по 22 июля у жителей Случчины похитили четыре двухколёсника.

Утром 12 июля без средства передвижения остался пенсионер, оставивший велосипед у продуктового магазина №86, расположенного по ул.М.Богдановича.

Средь бела дня 14 июля добычей вора стал велосипед «Аист», оставленный хозяйкой во дворе дома по ул.Новой в д.Квасыничи. Стоимость похищенного – свыше 250 тысяч рублей.

16 июля в тех же Квасыничах лишилась дорожного велосипеда местная жительница.

Транспортное средство было похищено прямо из веранды дома.

Утром 22 июля в Греске бесследно исчез велосипед, оставленный хозяйкой всего на 10 минут у дома по ул.Огородной.

По сводкам Случкого РОВД

ПРАПАНОВА. "Кур'ер" запрашае да супрацоўніцтва спецыяліста, які валодае графічнымі рэдактарамі. Вельмі затрабавана і наяўнасць вадзіцельскага стажу. Рэдакцыйны тэлефон – (801795) 2 25 99

ЛЕОНИДУ ЛЕВИНУ – 75 ЛЕТ. 25 июля заслуженный архитектор Беларуси Леонид Левин отметил 75-й день рождения. Мастер известен как один из создателей мемориального комплекса "Хатынь". Ему принадлежат архитектурные решения памятников Купале и Коласу в Минске, ряда станций Минского метрополитена. В Слуцке по проекту Леонида Левина создан памятник узникам гетто. *Отдел новостей*

ДВОРОВЫЙ ФУТБОЛ ОТ ФОРУМА. 6-7 августа в Слуцке на стадионе для мини-футбола возле СОШ №5 пройдёт 6-й турнир по дворовому футболу от Слуцкого интернет-форума (slutsk.net). Заявки на участие присылать на e-mail организатора humour88@bk.ru. Уточнить информацию можно по телефону (8029) 571 79 67 с 18.00 до 21.00. *Алесь Достанко*

Детской сцены в парке больше нет

На минувшей неделе в Слуцком городском парке культуры и отдыха была демонтирована так называемая «детская сцена».

Как сообщили «Кур'еру» в администрации парка, сцена эксплуатировалась в течение почти 20-ти лет и её износ составил 100%. «Сооружение пришло в аварийное состояние после того, как сместился фундамент», - сообщили в администрации.

Напомним, что в течение минувших лет из-за изношенности в парке были демонтированы практически все аттракционы.

Ещё в начале года во время встречи жителей с Владимиром Доманевским, председателем Слуцкого райисполкома, они обращали внимание на проблему аттракционов и организации досуга детей в парке города («Кур'ер», №9 от 3 марта). Судя по комментариям читателей на сайте газеты «Кур'ер» (kurjer.info), эта проблема по-прежнему остаётся очень острой.

Сейчас администрация парка привлекает частный бизнес, предлагающий «мобильные аттракционы». Но посетители сайта не считают это решением проблемы.

Скоро ли появятся в парке новые аттракционы? Ответ на этот вопрос лежит не только в финансовой плоскости. В Беларуси работает только один производитель, имеющий лицензию на выпуск аттракционов. Мощности предприятия не позволяют удовлетворить спрос на эту продукцию. Об этом «Кур'еру» сообщили в администрации городского парка.

Алесь Достанко

Огороды: между законом и целесообразностью

Владимир Иванов
info@kurjer.info

На встрече более сотни жителей 11-го городка с работниками архитектурной и землеустроительной служб Слуцкого райисполкома, прошедшей 19 июля, обсуждался вопрос о судьбе огородов в этом районе города.

Дело в том, что местные власти намерены в ближайшей перспективе изъять участки, занятые под огороды. Владельцы огородов, в свою очередь, предлагают другое решение возникшей проблемы.

ЗНАЧИМОЕ ПОДСПОРЬЕ. Чета пенсионеров - Борис и Валентина Саркисовы - на огороде в три сотки собирают урожай овощей, которого хватает до следующего лета. *Фото: Владимир Иванов*

ПОЗИЦИЯ ВЛАСТИ. Позиция Слуцкого райисполкома изложена в ответе на коллективное обращение жителей 11 в/г. В нём говорится, что в связи с массовым строительством, ведущимся в Слуцке, в 2010 году райисполком обратился в комитет архитектуры и строительства Минского облисполкома с предложением о включении участка, расположенного у деревни Малая Падерь, в разработку градостроительной документации. Здесь по генеральному плану развития Слуцка предусмотрено строительство многоэтажного жилья. В связи с ограниченным количеством финансовых средств, выделенных на проектирование, сроки разработки проектно-сметной документации по застройке названной площадки предложено сместить на 2012 год.

В текущем и следующем годах граждане могут пользоваться земельными участками на данной площадке. Однако в случае выделения финансовых средств и разработки проектно-сметной документации земельные участки будут изъяты, о чём граждане будут проинформированы через СМИ заранее.

Исполком также сообщил, что в настоящее время поступают предложения от инвесторов на размещение торгового центра напротив конечной автобусной остановки по улице Социалистическая. Если инвестор конкретизирует своё намерение, земельные участки, занятые здесь под огороды, будут изъяты и предоставлены под строительство. Граждане, которые захотят получить новые земельные участки, будут обеспечены ими в других местах.

ПОЗИЦИЯ ЖИТЕЛЕЙ. Жители 11 в/г, которые имеют огороды, считают, что изымать их нецелесообразно. Люди пользуются участками уже 22 года. В их разработку вложен большой труд. Кроме того, владельцами огородов в основном являются пенсионеры, которые не отличаются материальным благополучием, а выращенное на участках - для них серьёзное подспорье в период кризиса, высокой инфляции и резкого роста цен. Предоставление новых земельных участков не сможет, по мнению владельцев огородов, решить проблему. Люди, особенно престарелые, просто не в состоянии будут заново освоить целину, тем более выделенную на значительном удалении от микрорайона. Особенность ситуации ещё и в том, что многие владельцы участков – это военные пенсионеры, оказавшиеся по воле судьбы вдали от родственников, а значит, и без их поддержки.

По мнению владельцев участков, высказанному на встрече, изымать их в ближайшей перспективе не надо: проблематично выделение средств на разработку проектно-сметной документации, а начало реального строительства, вероятно, затянется на годы.

Пример – изъятие огородов под строительство в 12-ом городке. Сегодня там заросший бурьяном пустырь, а начало строительства и не видно. Большинство владельцев огородов высказалось за то, чтобы оставить их на пять–семь лет, до начала реального строительства.

Жители микрорайона по улице Социалистической высказали также претензию по поводу того, что вопрос об изъятии огородов «всплыл» без общественного обсуждения и что они были проинформированы о предстоящей процедуре как о свершившемся факте через местную прессу.

На встрече присутствовал представитель Минского областного исполнительного комитета, которого жители микрорайона просили довести их позицию до руководства области. ●

Наша справка

По информации Слуцкого районного Совета депутатов, участки под огороды в 11 городке были выделены гражданам в 1990-х годах в качестве временной меры для решения продовольственной проблемы.

Наделы раздавали тогда без надлежащего документального оформления.

Общение в режиме online

Алесь Достанко
yandez@yandex.ru

С середины июля на сайте газеты «Кур'ер» по четвергам проходят online-конференции. Этот новый для сайта вид общения инициирован самим читателем – случчанином Никитой Дуболеко, студентом БГУ, будущим психологом. Он предлагает беседу не столько как эксперт, сколько как сверстник многих наших читателей.

На сайте уже прошли две online-конференции: 14 и 21 июля. Тема первой звучала как «Лето — пора знакомств», а 21 июля Никита Дуболеко обсуждал тему отношения юношей и девушек через призму финансовых проблем.

ИДЕЯ И РЕАЛИЗАЦИЯ. «Я активно общаюсь со своими сверстниками и в жизни, и через социальную сеть. Вижу, что для многих актуальна проблема взаимоотношений с представителями противоположного пола. Актуален также и вопрос «отцов и детей». Наверное, эти проблемы волновали молодёжь во все времена. И я подумал: а почему бы не обсуждать это в более широком формате, чтобы кто-то мог почитать и, может, почерпнуть что-то полезное и для себя?», - сказал он.

Никита Дуболеко говорит, что своей идеей он поделился именно с редакцией газеты «Кур'ер», «потому что этот сайт читают, наверное, большинство случчан. И здесь всегда идут бурные обсуждения разных тем. То есть почва для старта есть».

ПЕРВЫЕ РЕЗУЛЬТАТЫ. Стартом проекта Никита Дуболеко доволен. «Во время первой online-конференции минут 20 не было вопросов вообще, а я сидел и думал: не удалось. Но потом пошёл первый вопрос, второй, третий – я еле успевал отвечать», - делится он своими впечатлениями.

Каждая из затронутых тем в течение второй половины июля была в двадцатке самых читаемых материалов сайта, - следует из данных независимого счётчика Google Analytics.

Общаясь в режиме реального времени, Никите Дуболеко свои вопросы задавали порядка 20 человек.

ФОРМАТ. Если изначально online-конференции планировалось проводить в течение часа, то опыт общения с читателями показывает: лучший формат – два часа.

В четверг, 28 июля, Никита Дуболеко также готов общаться со сверстниками в режиме online. В этот раз тема - юноши, девушки и фактор времени. Начало online-конференции в 11.00.

«Пока у меня каникулы, я готов общаться. Надеюсь, что это не только опыт для меня, но такие online-конференции будут полезными для читателей вашего сайта», - сказал Никита Дуболеко.

СТАТИСТИКА. 30-70 комментариев в день, оставленных к разным материалам, опубликованным на сайте, – такова активность читателей сайта газеты «Кур'ер». 5000-7000 просмотров страниц в день – такова читательская активность посетителей kurjer.info (данные независимого счётчика Google Analytics).

P.S. Инициатива Никиты Дуболеко не ограничивается online-общением. Время каникул он также посвятил созданию видеосюжетов о событиях в Слуцке и проведению видеоопросов случчан на различные темы. Видео публикуется и его можно посмотреть на сайте газеты "Кур'ер" – kurjer.info. ●

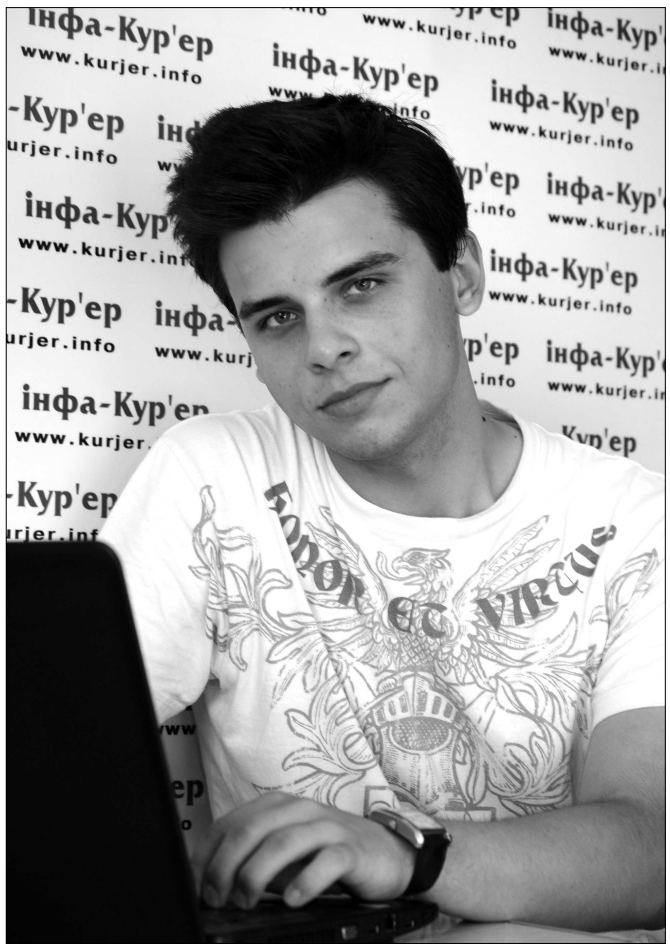

ИНИЦИАТИВА. Никита Дуболеко, студент БГУ, будущий психолог, предложил проводить online-конференции на сайте kurjer.info. Он общается не столько как эксперт, сколько как сверстник многих наших читателей.
Фото: Алесь Достанко

Фрагмент

EgorKa: Когда подходишь к девчонкам и спрашиваешь «Можно с вами познакомиться?», такой парень выглядит глупо в их глазах?

Никита Дуболеко: ЕгорКа, понимаешь, реакция девушек не показатель, как ты выглядишь в их глазах. Девчонки могут хихикать, но это совсем не значит, что ты им не понравился, а возможно, даже наоборот. То, что ты первый подошёл познакомиться — это уже шаг вперёд. Просто девушке в компании своих подруг трудно что-либо сказать, т.к. подруги (возможно, из чувства зависти) могут своей лучшей подруге насоветовать много чего плохого. Возьми у понравившейся девушки номер мобильника, созвонитесь, организуй встречу, и ты с ней можешь очень хорошо пообщаться. Главное, не бойся действовать. А какой ты есть на самом деле, девушка сможет понять сама. Удачи тебе!

Источник: «Лето — пора знакомств. Online-конференция» (фрагмент общения на kurjer.info)

В Слуцке вынесли приговор задержанному на площади

Случчанин Анатолий Балакир признан виновным в неповиновении законному требованию сотрудника милиции. В качестве наказания он должен выплатить штраф в размере 20 базовых величин (700 тысяч рублей).

Такое решение вынесла 22 июля Наталья Холодок, судья суда Слуцкого района. Первое заседание суда состоялось 13 июля.

Анатолий Балакир был задержан на центральной площади Слуцка вечером в среду, 6 июля. Напомним, в это время в городах Беларуси проходят акции молчания. Люди выходят на площади своих городов и в течение получаса стоят, выражая этим протест против снижения уровня жизни.

Основанием для задержания Анатолия стал анонимный звонок в Слуцкое РОВД. Неизвестный сообщил, что на площади готовится несанкционированная акция.

Свидетелем по делу выступал Дмитрий Шкляревский, начальник отделения охраны правопорядка Слуцкого РОВД. В суде он заявил, что Анатолий Балакир отказывался подчиниться его распоряжению проследовать в отделение милиции.

По словам милиционера, он не менее шести раз предупреждал Балакира об ответственности за неповиновение его требованиям. В свою очередь, Анатолий Балакир рассказал, что Дмитрий Шкляревский подошёл к нему на площади и без объяснения попросил проследовать в машину.

«В автомобиле другой сотрудник милиции взял с меня письменные объяснения о причинах нахождения на площади, - рассказал корреспонденту «ІК» Анатолий Балакир. - После этого я вышел из машины и направился к задержавшему меня сотруднику РОВД. Он насильно затолкал меня в автомобиль, по бокам усадив двоих милиционеров. Затем на меня составили протокол о неповиновении милиции».

Свидетельские показания на суде невестки Балакира Юлии, которая была очевидцем произошедшего, суд счёл несостоятельными, поскольку молодая женщина заинтересована в исходе дела.

О задержаниях по средам эмоционально высказались и те, кого также доставляли за "площадь" в отдел милиции.

«Это 1937-ой год, - так отреагировал на своё задержание случчанин Анатолий Болозь. – Я в центре города случайно встретил знакомую. Остановились поговорить, а через минуту меня уже везли в милицию».

Правозащитница Зинаида Тимошек считает задержания необоснованными.

«Люди просто стояли на площади. Они не совершали никаких правонарушений, – рассуждает собеседница. – Кроме того, у несанкционированного мероприятия есть признаки, прописанные в законе. В данном случае не было ни лозунгов, ни транспарантов – ничего. Никто не отменял Конституцию, гарантирующую белорусам право свободы собраний и выражения мнений. Задерживать людей за то, что они стоят на площади, - абсурд.».

Дело Балакира правозащитница считает политическим. Анатолий Балакир не собирается обжаловать приговор. «Куда подавать жалобу? В минский суд, где такие приговоры выносятся по конвейеру?» - говорит он.

Татьяна Гусева

ОСТАВЬТЕ свой комментарий на сайте "Кур'ера" - kurjer.info.

ОБСЛУЖИВАНИЕ И РЕМОНТ ГАЗОВЫХ КОТЛОВ 24 часа
УП "УНИВЕРСАЛТЕПЛОСЕРВИС"

НАЛИЧИЕ СЕРВИСНЫХ АВТОМОБИЛЕЙ
ПРОМЫВКА КОТЛОВ НА НЕМЕЦКОМ ОБОРУДОВАНИИ
Только с 1-го июля до 1-го августа
ГОДОВОЙ ДОГОВОР ДАЕТСЯ БЕСПЛАТНО!
ЧТО ДАЕТ ДОГОВОР?
✓ Моментальное реагирование (24 часа в сутки)
✓ Устранение неполадок в установленный договором срок
✓ Скидка 30% на запасные части
Тел. для справок
8044-544-50-37
8029-735-92-02
www.uts.by
г.Слуцк, ул.Ленина, 155
г.Солигорск, ул. Л. Комсомола, 43
УНП 690758868
ДОВЕРЬ СВОЙ КОТЕЛ ПРОФЕССИОНАЛАМ!

УНП 690758868, ИП Вишняк И.А.
УП "Универсал тепло сервис"
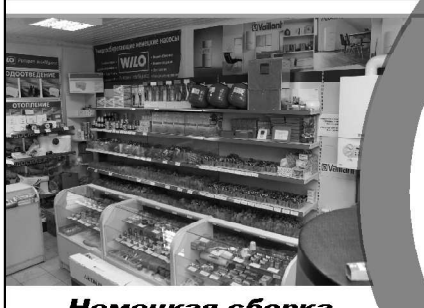
Немецкая сборка гарантия 2,5 года
Vaillant
ГАЗОВЫЕ КОТЛЫ
Кредит
Наличный безналичный расчёт
- Твердотопливные котлы
- Радиаторы отопления (более 500 тип размеров)
- Водонагреватели (сухой тен)
- Насосы Wilo (Германия)
- Гидрофоры
- Скважинные насосы
- Фильтры для воды, отопления
- Полипропилен, металлопласт, медь,
- Все комплектующие в наличии и многое другое
СЕРВИС 24 часа
- Консультации
- Проектирование
- Монтаж отопления
- Качественный сервис
- Гарантия, качество
- Обвязка котлов медью
- Монтаж теплых полов
www.uts.by
8044-777-62-41
8029-254-25-17
В магазине "Универсалтеплосервис"
✓ г.Слуцк, ул.Ленина, 155
✓ г.Солигорск, ул. Л. Комсомола, дом 43
время работы с 9.00-18.00 вых. - воскресенье

КУЛЬТУРА

В солигорском кинотеатре откроется 4D-аттракцион

До конца 2011 года в здании солигорского кинотеатра «Зорка Венера» появится 4D мини-кинотеатр. У аттракциона не будет конкурентов, поскольку единственный в городе шахтёров стереотеатр "5D Cinema" закрылся ещё в прошлом году.

4D-аттракцион планировалось открыть в качестве подарка жителям города ещё к новому 2011 году, но возникли проблемы.

«Уволился сотрудник, который занимался сборкой стереотеатра, и пришлось долго искать другую фирму, – рассказывает **Александр Горчанин**, *главный инженер кинотеатра «Зорка Венера»*. - Но сейчас практически всё готово».

4D-аттракцион представляет собой динамическую платформу с закреплёнными на ней креслами (в солигорском мини-кинотеатре их будет восемь) и экран. Зрителям раздают очки с поляризационными фильтрами для наблюдения стереоизображения и демонстрируют короткие ролики по 5-10 минут. Стоимость проката полнометражных фильмов, по мнению специалистов, слишком высока.

Павел Мартышенко

«Самородки-2011» взяли серебро в Севастополе

Воспитанники Детской музыкальной школы Слуцка участвовали в пятом международном конкурсе-фестивале народной музыки «Самородки-2011».

Конкурс проходил в городе Севастополе в конце июня. Алёна Борисовец, ученица Галины Шкулепы, получила Диплом лауреата первой степени. Она специализируется на балалайке. Случчане праздновали также успех инструментального ансамбля, который по итогам фестиваля стал серебряным призёром. В ансамбле играют Полина Сапелкина, Анастасия Баканава и их преподаватель Наталья Сапелкина.

Наталия Жаврид

Белыя буслы – сімвал Беларусі

Слуцкае аддзяленне ГА "Ахова птушак Бацькаўшчыны", якое працуе на базе эколага-біялагічнага цэнтра навучэнцаў, рэалізуе праект "Захаваем белага бусла на Случчыне". Падчас рэалізацыі праекта вывучаецца колькасны склад, асяроддзе жыхарства, ягоныя біялагічныя асаблівасці. Неабходна зафіксаваць усе гнёзды, занятыя буслямі гэтай вясной, а таксама тыя, што засталіся пустымі.
Паважаныя случчане, паведамляйце ў Слуцкі эколага-біялагічны цэнтр навучэнцаў любую інфармацыю пра белага бусла. Магчыма, вы ведаеце цікавыя гісторыі, якія звязаны з гэтай птушкай. Нам важна валодаць любой інфармацыяй. Званіце па тэлефоне 6 69 16.

Чытачы "Кур'ера" адгукнуліся на гэты заклік, і ніжэй мы друкуем матэрыял Міхася Масюка.

БУСЛЫ СТАНОВЯЦЦА НА КРЫЛО. Птушаняты, якія падраслі, не адважваюцца пакінуць свой прытулак. Бацькі перастаюць іх карміць. Пачуццё голаду надае ім рашучасць, і яны пакідаюць гняздо, вылятаючы за бацькамі на лугі. *Фота: Алесь Дастанка*

Прыгожая частка роднага пейзажу

Міхась Масюк
г.Слуцк

Гэтую прыгожую птушку вельмі любяць і аберагаюць у народзе. Яна з'яўляецца сімвалам шчасця, сям'і і дабрыні. Іх прылёт чакаюць людзі. Многа перашкод трэба перадолець буслам, каб прынесці на сваіх магутных крылах нам вясну і вярнуцца туды, дзе ўпершыню яны ўзняліся ўвысь з бацькоўскага гнязда. Белы бусел ляціць…

***

Вельмі даверлівы белы бусел звычайна не ўцякае ад чалавека, а, наадварот, шукае яго суседства і нават будуе гнёзды на дахах будынкаў, на высокіх дрэвах, якія растуць побач, на слупах, на воданапорных вежах. Гнёзды ўсюды. Ганарліва шыбуе бусел побач з касцом на сенажаці, з пастухом за статкам, за касілкай і камбайнам на палетку.

Да нас паданні
з даўніны дайшлі,
І помню, мне
не раз казала маці,
Што там,
дзе пасяліліся буслы, -
І мір, і дабрабыт
заўсёды ў хаце…

Уладзімір Правасуд

Хатнія справы

Вясною, вярнуўшыся з зімоўкі ў родны край, буслы адразу ж распачынаюць рамонт і абнаўленне леташніх гнёздаў. З году ў год яны займаюць адны і тыя ж гнёзды, а маладыя ў гэтую вясну сем'і не ўтвараюць. Каля буслянак чуецца безгалосая песня, частае і гучнае цёканне, лясканне, шчоўканне дзюбай. Маўкліва і засяроджана будуе бусел сваё жыллё. Селіцца ён абавязкова паблізу сажалак, мокрых лугоў, балот або рачной поймы, дзе можна лёгка здабыць корм.

Як толькі крыху пацяплела, у нашай вёсцы з'явіліся два буслы. Спачатку яны падрулілі задубелымі нагамі к буслянцы на воданапорнай вежы, прыдзірліва аглядзелі пільнымі вачыма сваё жыллё і вітальнай песняй азначылі сваё вяртанне з далёкіх краін. Засталіся задаволены, бо зімовы вецер амаль не пашкодзіў добра зробленае гняздо. Крыху адпачыўшы, раніцай безгалосыя буслы клёкатам зацягнулі сваю, не зусім удалую, але радасную шчырую песню - песню нараджэння новага дня. А вясновы дзень у іх, як і сялянскі, - заўсёды ў працы. Потым узняліся і паляцелі на сенажаць, якая ў нізінах яшчэ была мокрая, месцамі стаяла вада. Наведалі невялікі вадаём, дбайна патапталіся ў канаве, прайшліся па беразе, па палетку. Затым падняліся і наведалі дробналессе побач з вёскаю. Да вечара вярнуліся да свайго гнязда, узяліся рамантаваць буслянку. Бусел некалькі разоў прыносіў галлё, а бусліха нешта папраўляла, выкідвала ўніз нейкае смецце і весела сустракала гаспадара. Дарэчы, тут буслы жывуць ужо шмат гадоў і заўсёды выводзяць пару буслянят.

Строгія бацькі

Буслы – дружная пара і вельмі клапатлівыя бацькі. Пакуль адзін лятае за кормам, другі не пакіне буслянку: ці сядзіць на яйках, ці даглядае буслянят. Самка адкладвае 2-4 буйных яец. Паколькі яйкі адкладваюцца з прамежкамі ў два-тры дні, а выседжванне пачынаецца адразу ж пасля першага яйца, то буслянаты вылупліваюцца неадначасова. Буслы пакідаюць столькі буслянят, колькі здольны пракарміць, а таксама самых моцных і здаровых. Астатніх выкідваюць. Праз 2-2,5 месяцы птушаняты дасягаюць памераў бацькоў. Яны, часта і падоўгу стоячы ў гняздзе, махаюць крыламі, не адважаючыся пакінуць свой прытулак. Бацькі перастаюць іх карміць. Пачуццё голаду надае ім большую рашучасць, і яны, ўпершыню пакідаючы гняздо, вылятаюць за бацькамі на лугі. У хуткім часе вывадак пачынае весці вандроўнае жыццё і бацькі вучаць буслянят самастойна здабываць корм. Нярэдка буслы аб'ядноўваюцца ў чароды, якія налічваюць да часу адлёту некалькі дзясяткаў птушак. Вандруючы па наваколлі, яны прытрымліваюцца забалочаных месцаў, паплавоў. Буслы калі-некалі кінуць сярод родных сенажацяў, гоняў, балот свой голас, выб'юць пошчак сваімі дзюбамі. Нібыта каморнікамі мераюць і мераюць яны палеткі, балоты, канавы, падоўгу ўглядаюцца сумным вокам у нікуды. Ці то імкнуцца зазірнуць, што там, за далягляда м, ці то слухаюць самі сябе і шапаценне траў.

Буслінае журы

У другой палове жніўня на шырокі адкрыты поплаў злятаюцца навакольныя буслы. Нейкі час шпацыруюць туды-сюды. Затым у цэнтры застаюцца стаяць некалькі старых буслоў. Гэта непадкупнае буслінае журы. У паветра ўзлятаюць маладыя, сёлетнія буслы. Махаючы чорна-белымі крыламі, набіраюць вышыню і планіруюць у небе разам са старымі, кружаць па нейкім плане, плаваюць шырокім колам над тымі, што засталіся на поплаве. І так дні з тры. Нарэшце, карагоды ў паветры канчаюцца. Усе зноў шпацыруюць на зямлі, потым разам пачынаюць адганяць ад грамады аднаго ці двух-трох маладых. Гэтыя буслы свой галоўны ў жыцці экзамен не вытрымалі - іх выключаюць з чарады. Яны пакорна, тужліва адыходзяць на край поплаву.

Шлях у Афрыку

Нейкі час адборная чарада клякоча і буслы, разбегшыся, узлятаюць адзін за адным. Робяць развітальныя кругі над роднымі палеткамі, над сваімі буслянкамі і узнімаюцца так высока, што знікаюць з вачэй. Далёкае падарожжа пачалося. На поплаве пуста. Толькі застаўшыяся небаракі развітальна-тужліва клякочуць услед…

Летась я наглядаў чараду буслоў штук сорак, на сенажаці каля лесу. Яны былі тут дні два і, відаць, праводзілі свае заняткі-экзамены. А праз тыдзень над вёскаю кружыліся тысячы буслоў і потым накіраваліся на поўдзень. Цяжкі шлях прывядзе буслоў на зімоўку ў Афрыку.

…Іх гоніць з дому
подых маразоў,
Ды адлятаюць
з думкаю адною,
Каб хутчэй вярнуцца
зноў дамоў,
Прынёсшы вестку
пра вясну з сабою.

Уладзімір Правасуд

Тел.: (017) 266 53 41
моб.: (029) 642 75 76
570 85 75
РАССРОЧКА 0%
КРЕДИТ до двух лет в белорусских рублях.
ОФОРМЛЕНИЕ ПРЯМО НА МЕСТЕ.
Собственное производство
Доставка, замер, консультация менеджера бесплатно.
ООО "Грин планет" УНП 690632886
ОКНА ПВХ
ПОД КЛЮЧ
РАЗДВИЖНЫЕ БАЛКОННЫЕ РАМЫ
ОПЫТ РАБОТЫ 9 ЛЕТ
МОСКИТНЫЕ СЕТКИ
ГРАДУСНИКИ
ПОДАРКИ
GREEN PLANET

Частное предприятие "Слуцкпром" УНП 690762489
ЗАБОРЫ ЖЕЛЕЗОБЕТОННЫЕ
ДЕКОРАТИВНЫЕ
- приемлемые цены
- наличный и безналичный расчёт
- замер
- доставка
- установка
Тел. 8-01795-4-000-4, 8-029-626-43-15

Гарантия 2 года
ОКНА
ДВЕРИ
межкомнатные, металлические
замер, доставка, установка - БЕСПЛАТНО
ИП Плескацевич А.Л., УНП 690553786
Тел. (8029) 163-37-08, (8029) 555-19-10

НА СЦЕНЕ. Группа "SFL" во время выступления. Слуцк, городской парк, "Бадабум-фэст", август 2010 года. *Фото: Ксения Смыковская*

«SFL» спасла пицца

Интервью с лучшей молодёжной рок-группой Слуцка

Оля Zinger
zingerolga@gmail.com

В субботу, 16 июля, по результатам зрительского голосования на конкурсе-концерте «Пляскі пад дудку дзеда Афанасія!» команда «SFL» была признана лучшей рок-группой города и получила 10 часов студийного времени.

Это событие и стало поводом, для того, чтобы более обстоятельно разобраться, кто же они такие.

Три красивые ухоженные девушки на первый взгляд никак не вяжутся с представлениями о типичных рокершах. И только после получасового общения с юными барышнями приходит понимание их командного драйва. Безо всякого стеснения девчонки отпускают едкие шутки друг о друге, рассуждают о том, что «всё зло исходит от мужчин», добавляя, что они не феминистки, и рассказывают о пицце, которая сыграла в жизни группы чуть ли не роль спасательного круга.

ПОСТУПЛЕНИЯ. Две из трёх участниц группы в этом году окончили школу и сейчас заняты поступлением в минские вузы, а клавишница Аня - второкурсница Минского института управления.

Возможности, открывающиеся после поступления, девушки хотят использовать сполна: участие в столичных концертах и постоянные репетиции они уже сейчас видят частью своего будущего.

ЗА ЧЕТЫРЕ ГОДА. Четыре года творческой жизни «эсэфэлок» уже ознаменовались распадом. Вопрос «Что же помогло вновь объединиться?» был встречен радостным возгласом: «Пицца!». Во время вынужденного перерыва они не общались, что помогло им многое «переоценить, простить и забыть». После чего они собрались, сделали пиццу, а заодно восстановили группу.

«Мы дети, это нормально - меняться», - резюмирует Маргарита.

ТРЭШ, ПАНК И РОК-Н-РОЛЛ. «Наше общение между собой – это полный трэш, панк и рок-н-ролл», - говорит Маргарита, барабанщица и вокалистка команды. Стилевое направление их творчества обозначено как «диско-панк/электро-поп». Как оказалось, ярлык «диско-панка» на них "повесили" слушатели, а сами девушки больше склоняются ко второй части своего стилевого обозначения.

О ВКУСАХ. Тот факт, что группа полностью девичья, по словам юных рокерш, никак не является актом феминизма. «Просто мы лучшие друзья, нам так комфортно", - не раздумывая, выдаёт ответ барабанщица. «Хотя всё зло от мужчин», - не удерживается гитаристка.

Мои собеседницы пока не собираются связывать свою жизнь с музыкой: они выбрали далёкие от неё профессии. Однако говорят, что, если бы пение приносило деньги, сделали бы его своим ремеслом. К слову, об их собственных музыкальных вкусах: Аня и Маргарита не брезгуют прослушиванием попсы, Маргарита получает удовольствие от панк-рок музыки. А Юля среди музыкальных предпочтений выделяет «Portishead» и Ника Кейва, а также белорусские «NRM», «Ляписов» и группу «Стары Ольса».

НА АНГЛИЙСКОМ. Выбор языка (девушки поют на английском) Маргарита комментирует так: «Слова в песнях – это способ передать энергию, набор звуков».

Да и само название не несёт особой смысловой нагрузки. Ранее оно было аббревиатурой от английского словосочетания «В поисках жизни», но это было до распада. «Нас все называли «эсэфэлками», да и мы себя так называли. Теперь это просто три буквы», - чуть ли не в один голос отвечают девушки.

О ПЛАНАХ. Музыкальным хитом города они в один голос признали песню группы «SSB» под названием «Дочь мента», исполненный «Мёртвой зоной» на «Плясках…».

В ближайшем будущем «SFL» собираются записывать две уже готовые песни и осваивать Минск, а нам остаётся предвкушать новости об их предстоящих концертах и творческих свершениях. ●

СПОРТ

«Слуцк» уступил «СКВИЧу»

Со счётом 0:1 завершился матч между ФК «Слуцк» и столичным ФК «СКВИЧ».

Матч в рамках 14-го тура Чемпионата Беларуси по футболу в первой лиге состоялся на Солигорском стадионе «Шахтёр» в субботу, 23 июля.

Гости забили гол в ворота команды из Слуцка на 15-й минуте встречи. Он стал единственным в этой игре. По результатам минувшего тура ФК «Слуцк» на пятом месте (22 очка).

В последнем туре первого круга ФК «Слуцк» играет в гостях у ФК «Полоцк». Матч состоится в субботу, 30 июля.

«Видно, в 15-м туре решится, на каком месте после первого круга будем: 5-м или ниже. У нас с «Ведричем-97» одинаковое количество очков. А ещё «Волна», «Сморгонь» и даже «Клеческ» снизу реально поджимают.

Будет команда в «зените» чемпионата в пятёрке самых сильных или получит «статус» «середняка», опустившись на одну, а то и две-три позиции вниз, неизвестно. Всё решится 30 июля.

Само по себе, какое место будет, может, ничего и не решает, но психологическое значение, наверное, имеет. Для меня так точно», - пишет по этому поводу на сайте газеты «Кур'ер» (kurjer.info) читатель МихаиЛ.

Алесь Достанко

ФК «Слуцк» объявляет конкурс на лучший слоган

Спортивный футбольный клуб "Слуцк" объявляет конкурс на лучший имиджевый слоган для клуба.

Начиная с 25 июля и по 13 августа 2011 года каждый желающий может прислать свой девиз для любимой команды на электронный ящик contact@sfc-slusk.by. Количество вариантов, присланных от одного участника, не ограничено.

Об этом сообщает пресс-служба ФК «Слуцк».

«Слоган должен быть ёмким, лаконичным (не более двух коротких предложений) и в то же время - звучным. Итоги конкурса будут подведены в конце августа этого года. Автор лучшего слогана получит сувениры от СФК «Слуцк», - говорится в условиях конкурса.

Участникам конкурса в своих письмах рекомендуют оставлять контактные данные: фамилия, имя, отчество и номер телефона.

Алесь Достанко

В Солигорске прошёл чемпионат по трассовому моделизму

Открытый лично-командный чемпионат Беларуси по трассовому автомоделизму прошёл 15-17 июля на базе Солигорского районного Центра технического творчества детей и молодёжи.

Для подобных соревнований необходимо одно условие: наличие трассы, соответствующей требованиям Международных Чемпионатов. Такую трассу в нашей республике имеет только Солигорский Центр ТТДиМ. Изготовил эту трассу при материальной поддержке районного отдела образования Александр Скалабан, руководитель кружка «Трассовый моделизм» ЦТТДиМ.

Он стал и инициатором проведения чемпионата, в котором приняли 29 взрослых и юных автомоделистов. Они представляли три команды из Украины, одну - из России и две – белорусские (из Минска и Солигорска).

В личном зачёте первые места завоевали Андрей Жбанов из Санкт-Петербурга, Валерий Плюта из Чернигова и Игорь Куропий из Киева. В юниорском классе моделей победителями стали солигорчане Дмитрий Колацкий и Владислав Прокопович.

В командном зачёте первое и второе места завоевали команды из Украины, третье место – у команды из России.

Как рассказал корреспонденту «IK» киевлянин **Игорь Куропий**, победители Чемпионата в личном зачёте получили право участвовать в Чемпионате мира, который пройдёт осенью этого года в Уругвае.

Кстати, все участники соревнований из России и Украины приехали в Солигорск на личных автомобилях и за счёт личных средств, чем вызвали большое удивление солигорчан.

Владимир Амельченя

Билет на рок-событие – 15 000 руб.

Напомним, что в субботу, 30 июля, в слуцком Центре традиционной культуры (ул. Социалистическая, 129) пройдёт фестиваль рок-музыки "The Second Wave". Цена билета составит 15 000 рублей.

Об этом "Кур'еру" сообщили Алексей Шумейко и Антон Барышников, организаторы концерта. В числе семи команд на Слуцкую сцену выйдет группа-легенда белорусского рока – «N.R.M».

Алесь Достанко

В ПОДАРОК ОТ ИМЕНИННИКА!

В честь своего юбилея ОАО «Белагропромбанк» дарит клиентам вклад в белорусских рублях - «ДВАДЦАТКА»

Телефон в г.Слуцке: (8-01795) 5-47-47, 7-11-54, 7-10-99

Подробные условия вклада «Двадцатка» в газетах: «Советская Белоруссия» №68 от 13.04.2011, «Звязда» №68 от 13.04.2011, на сайте банка в сети Интернет – www.belapb.by и в офисах ОАО «Белагропромбанк». Информация о размере процентов, выплаченных по привлеченным средствам физических лиц в течение последнего финансового года, – в офисах и на сайте банка. Полная сохранность и возврат денежных средств физических лиц, размещенных в ОАО «Белагропромбанк», гарантируются государством и осуществляются в соответствии с законодательством РБ.

- Процентная ставка: 30% годовых за первые 20 дней хранения, 28% годовых с 21 по 380 день хранения;
- срок хранения: 380 дней;
- минимальная сумма вклада: не установлена;
- порядок выплаты процентов: ежемесячно путем капитализации либо перечисления на карт-счет*/текущий счет;
- возможность частичного изъятия суммы вклада в размере начисленных процентов по вкладу (депозиту) за любое количество периодов их начисления;
- возможность досрочного расторжения со 181 дня без перерасчета процентов.

* Бесплатная выдача пластиковой карточки БелКарт-М.

ПОЗВОНИ В СВОЙ БАНК 136
время работы Контакт-Центра Банка
8.00 - 20.00 - рабочие дни
8.00 - 18.00 - выходные и праздничные дни
Звонок со стационарного телефона, с мобильного телефона (life:), velcom, МТС) - по тарифам операторов связи.
Консультации оказываются бесплатно.

ISO 9001

www.belapb.by
белагропромбанк
традиции будущего

ОАО «Белагропромбанк». Лицензия на осуществление банковской деятельности НБ РБ от 22.07.2009 №2 УНП 100693551. В7-2011

Будни, совмещённые с праздниками

ЗАЖАЛІ. У аўторак, 19 ліпеня, на пшанічным полі гаспадаркі "Гарняк" (Салігорскі раён) прайшло раённае свята "Зажынкі". Да яго рыхтуюцца ўсе гаспадаркі раёна, вясковыя падвор'і ладзяць агледзіны, каб раённая ўлада ў гэты дзень падвяла вынікі і адзначыла ўзнагародай. Таму на гэтым свяце мелі месца і мастацкая самадзейнасць, і мастацкія вырабы вяскоўцаў. Таксама гаспадыні прапанавалі сваё майстэрства ў прыгатаванні страў. І ўсё гэта даступна: ідзі і дзівіся, ідзі і смакуй. І дзівіцца, і смакаваць было што. На фотаздымку: першы сноп - Генадзю Дзялендзіку, гаспадару "Гарняка". *Фота і тэкст: Уладзімір Амяльчэня*

ОПАСНЫЕ МАНЁВРЫ. В четверг, 21 июля, представители транспортной милиции и ГАИ провели совместный рейд, в рамках которого они отслеживали соблюдение автомобилистами правил пересечения железнодорожных переездов.

Вечером этого дня на переезде у деревни Великое Журово работали Анатолий Пенязь, временно исполняющий обязанности по должности начальника линейного пункта милиции (ЛПМ) на станции "Слуцк" Осиповичского ОВДТ, Светлана Цыбулько, командир добровольной дружины ЛПМ, инспекторы отдела ГАИ Слуцкого РОВД Сергей Малявко, Александр Кондратеня и корреспондент газеты "Кур'ер".

Пять водителей были привлечены к административной ответственности за то, что не остановились перед проездом нерегулируемого железнодорожного переезда, чтобы убедиться в безопасности манёвра.

"За нарушения такого рода налагается штраф в размере от 2 до 4 базовых величин (1 БВ - 35 000 рублей). Один из остановленных нами водителей в этот день даже не замедлил хода, переезжая железнодорожный путь на грузовом автомобиле", - сказал в беседе с корреспондентом газеты "Кур'ер" **Александр Кондратеня**, *инспектор отдела ГАИ.*

Анатолий Пенязь пояснил "Кур'еру", что совместный с ГАИ рейд проводился Слуцким ЛМП в рамках комплекса профилактических мероприятий, направленных на предупреждение ДТП на железнодорожных переездах, а также проведения единого дня профилактики преступлений и правонарушений.

"На территории оперативного обслуживания нашего ЛПМ с 2008 по 2011 годы ДТП на железнодорожных переездах, к счастью, не зафиксировано. Однако это не может быть поводом для успокоения. Ведь если такие ДТП происходят, то они, как правило, заканчиваются самыми тяжкими последствиями", - сказал Анатолий Пенязь. Тем более, по его словам, анализ оперативной обстановки за 6 месяцев 2011 года в целом по стране свидетельствует о росте на 80% количества ДТП, совершённых на железнодорожных переездах. *Фото и текст: Алесь Достанко*

ПОЖАР В "ПОДАРОК". За час до полуночи, когда завершался День пожарной службы (25 июля), в Слуцке произошёл пожар. Загорелся дом по 1-му переулку Якуба Колоса.

По предварительной информации сотрудников Слуцкого РОЧС, люди в доме постоянно не проживали. В результате возгорания никто не пострадал. Однако постройка выгорела изнутри, огнём уничтожена крыша.

Причины пожара устанавливаются.

Как сообщил Слуцкий РОЧС накануне, за 6 месяцев этого года на Случчине произошло 40 пожаров (за аналогичный период прошлого года - 35). Из них 36 - в сельских населённых пунктах.

Материальный урон от пожаров оценивается на сумму более 340 млн рублей.

Особенно трагичными была осень-весна этого года, когда в пожарах погибло 10 человек. 7 из них на момент гибели находились в нетрезвом состоянии.

Учитывая печальную "нетрезвую" статистику, Слуцкий РОЧС подготовил для РОВД 313 предложений по направлению в ЛТП граждан, которые злоупотребляют спиртными напитками.

Также РОЧС продолжает работу по установке автономных пожарных извещателей. Практика последних лет показывает, что эти устройства неоднократно помогали случчанам обнаружить только начинающийся пожар и потушить его самостоятельно или с помощью спасателей. *Фото и текст: Алесь Достанко*

SMS-КУРЬЕР 8(029) 329 29 34

SMS плюс "ВКонтакте"

Рубрика "SMS-Курьер", сохраняя прежнее название, расширяет свой формат. Теперь в ней будут публиковаться сообщения случчан, опубликованные на их страничках в социальной сети ВКонтакте (vk.com). Для этого ведущий рубрики будет выбирать сообщения, которые касаются происходящего на Случчине.

Отметим, что публикуемые нами сообщения размещены на страничках случчан в открытом доступе и не являются частью личной переписки с кем-либо.

Напомним, что в социальной сети ВКонтакте общаются порядка 8000 случчан ("Кур'ер", №25 от 23 июня, "Виртуальный город").

Жэўжык

Ведьма, я бы не прочь познакомиться с такими людьми, которые действительно разбираются в магии или колдовстве. Сам раньше занимался этим, даже кое-что получалось… Но магия не прощает ошибок, поэтому забросил. Светлана, магия не так "красива", как в кино. Подумай 10 раз, прежде чем что-либо делать. *ТоРоГоРн (SL6).*

Почему мы материмся? Взрослые сквернословят почём зря, и молодёжь вполне догоняет, а то и перегоняет старших. Какой смысл в нашей жизнестойкой, богатой, изощрённой нецензурщине? Мы боремся за чистоту природы. Но неужели когда-нибудь задохнёмся в грязных словах? *Хельга.*

Интересно, а когда у нас в Слуцке будет звездопад? *Онегин.*

Они оба мне нравятся, но не могу быть ни с тем, ни с другим! Реально паршивое чувство… Теперь даже и друзьями остаться нельзя! А они оба дороги мне! *(я).*

Иногда знаешь своё или чужое будущее, только обидно, что изменить это будущее почти невозможно, а хуже всего - невольно становишься наблюдателем. *Н…*

Обожаю смотреть на упущенные кем-то, одиноко летящие в небе воздушные шарики... *Михаил Жданов*

Итоги двух дней: у меня есть iPhone 3G. Нет кучи нервов. *Илья Шашков.*

Впервые в жизни устроил себе праздник живота: был полноценный ужин. Вместо сосисок - мясо. Вместо макарон - пюре. Вместо воды - кефир... *Антон Суряпин.*

Соседи - супружеская пара - вместе года три. Женщина устроила дикий скандал из-за того, что муж разбил тарелку. Тарелки нынче дорого обходятся. *Ясь Городовой.*

ИЕРАРХ В СЛУЦКЕ. Ксёндз Алексий (слева), настоятель костёла святого Антония, и Казимир Свёнтек (справа) после освящения храма. Слуцк, 11 ноября 2000-го года. *Фото: Алесь Достанко*

Похороны Казимира Свёнтека

21 июля на 97-ом году жизни скончался старейший действующий католический епископ мира - до недавнего времени Апостольский администратор Пинской епархии РКЦ кардинал Казимир Свёнтек.

Иерарх был похоронен 25 июля в Пинске в Кафедральном костёле во имя Успения Пресвятой Девы Марии. На траурной церемонии присутствовала делегация прихожан костёла святого Антония, что в Слуцке.

Кардинал Казимир Свёнтек в 2000 году в качестве Митрополита Минско-Могилёвской митрополии приезжал в Слуцк, где 11 ноября состоялось освящение костёла святого Антония. После соблюдения всех канонов Казимир Свёнтек сказал: «Это уже навсегда дом Божий. Я спокоен за Слуцк и думаю, что и вы, верующие, спокойны за своё будущее». Кардинал тогда привёз подарок Папы Римского – ружанец (чётки), который получил от него лично для прихожан костёла святого Антония.

Антон Зубаревич

Наша справка

Казимир Янович Свёнтек родился 14 октября 1914 года в Валге (Эстония). В 1917 году его семью сослали в Сибирь. Окончил Высшую духовную семинарию в Пинске. В 1939 г. - рукоположен в священники. Тогда же Свёнтек был арестован по обвинению в шпионаже и осуждён на смерть, но война помешала привести приговор в исполнение. В 1944 году священника опять арестовали и приговорили к 10 годам лагерей. В 1954 году он вернулся в Пинск. В 1991 году Свёнтек стал первым Митрополитом Минско-Могилёвской митрополии и Апостольским администратором Пинской епархии.

50 млн рублей за доллар без учёта деноминаций

Дмитрий Власов
БелаПАН

Официальный курс доллара США 13 июля 2011 года впервые преодолел отметку 5000 рублей, достигнув уровня 5004 рубля.

Фото: Алесь Достанко

Без учёта деноминаций 1994 и 2000 годов курс доллара составил 50 040 000 рублей.

По степени обесценивания национальной валюты к американскому доллару (с 1991 года) Беларусь остаётся лидером среди стран бывшего СССР, о чём свидетельствует проведённый БелаПАН анализ текущих официальных валютных курсов без учёта денежных реформ.

За Беларусью в первой пятёрке расположились (за доллар в пересчёте на белорусский рубль):

- Туркменистан — 7 125 000,
- Узбекистан — 1 719 970,
- Грузия — 1 676 700
- Украина — 797 140.

Далее следуют Таджикистан — 467 490, Армения — 73 720, Казахстан — 73 070, Азербайджан — 39 320, Россия — 28 384, Молдова — 11 541, Кыргызстан — 9 060.

Замыкают список государства Балтии: Литва — 247,83, Эстония — 111,96, Латвия — 100,6.

Курс доллара в самопровозглашённой Приднестровской Молдавской Республике, которая имеет собственную валюту, без учёта деноминации составляет 10 400 000 рублей.

То есть, белорусская валюта обесценилась по отношению к американскому доллару, например, в 7 раз больше, чем валюта Туркменистана, и в 497 416 раз больше, чем валюта Латвии.

Одного миллиона белорусских рублей (без учёта деноминаций) официальный курс доллара достиг 17 декабря 1998 года,

- 5 млн. — 11.05.2000,
- 10 млн. — 12.09.2000,
- 15 млн. — 26.10.2001,
- 20 млн. — 3.04.2003,
- 22 млн. — 13.12.2008,
- 26 млн. — 2.01.2009,
- 30 млн. — 26.03.2010,
- 31 млн. — 17.05.2011,
- 49 млн. — 24.05.2011.

За полугодие белорусский рубль обрушился на 75%

Стоимость корзины иностранных валют (доллар США, евро и российский рубль) на 1 июля 2011 года составила 1845,81 рублей, что соответствует девальвации белорусского рубля на 75,01% по сравнению с 31 декабря 2010 года, когда стоимость корзины валют составляла 1054,68 рублей

Об этом сообщается на сайте Нацбанка РБ.

В составе инвалют, входящих в корзину, ослабление курса белорусского рубля составило: к доллару США – 64,83%, до 4945 рублей за доллар, к евро – 80,44%, до 7168,27 рублей за 1 евро, к российскому рублю – 80,22%, до 177,41 за 1 российский рубль.

Напомним: 24 мая Нацбанк провёл беспрецедентную разовую девальвацию обменного курса на 56% в условиях образовавшейся из-за дефицита инвалюты множественности обменного курса.

В ТЕМУ. На фоне уверений чиновников, что ситуация в экономике постепенно приходит в норму, свежие данные Национального статистического комитета разрушают эту «оптимистичную» картинку.

Согласно официальным данным, инфляция за июнь этого года составила 8,6%! А за первое полугодие – 36,2%!

Напомним, что согласно первоначальным планам властей, за весь 2011 год цены должны были вырасти на 7,5-8,5%. Уже после девальвации этот прогноз был пересмотрен. Заново произведя расчёты, правительство решило, что годовая инфляция составит 33-39%.

Однако нижняя планка этого прогноза превышена уже по итогам полугодия. Верхняя, скорее всего, будет преодолена в июле.

Беларусь является абсолютным мировым лидером по росту цен в текущем 2011 году.

Источник: gazetaby.com

РАССРОЧКА НА 1 год!
под 0% в белорусских рублях

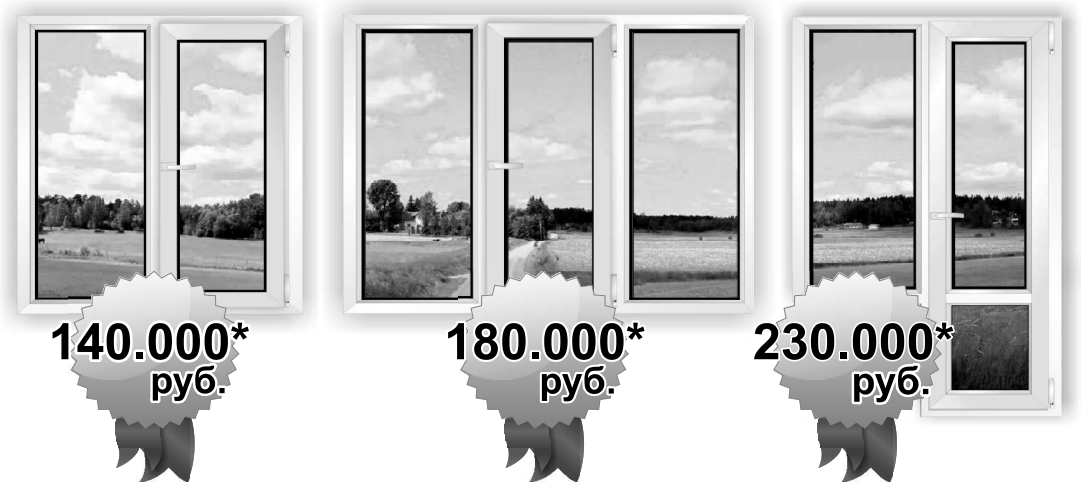

!!! ВНИМАНИЕ !!!
мы заключим договор прямо у вас на дому!
без комиссий и переплат!
это легко и быстро!

Знак Качества ОКНА ПВХ Диплом 2010г. ООО АЛАНГРЕЙТ

* ежемесячный платёж: окно с монтажом и отделкой откосов – под ключ

ОСТЕКЛЕНИЕ БАЛКОНОВ/ЛОДЖИЙ РАЗДВИЖНЫМИ РАМАМИ ПВХ
Теплые сдвижки!

Г.Слуцк, г.Солигорск
т. городской
(0174) 28 74 74,
(0174) 28 75 75
МТС (033) 6 011 011,
Велком (044) 7 219 219
Работаем
с 9.00 до 19.00 без обеда

Выезжаем в район и деревни

МАКЕТ ПРЕДОСТАВЛЕН РЕКЛАМОДАТЕЛЕМ 1533ALA
ООО "Алангрейт" УНП 190465104 Изгот. по инд. заказу

ЖЫЦЦЁВАЯ ГІСТОРЫЯ

Цікавая служба

Міхась Раманаў
г.Слуцк

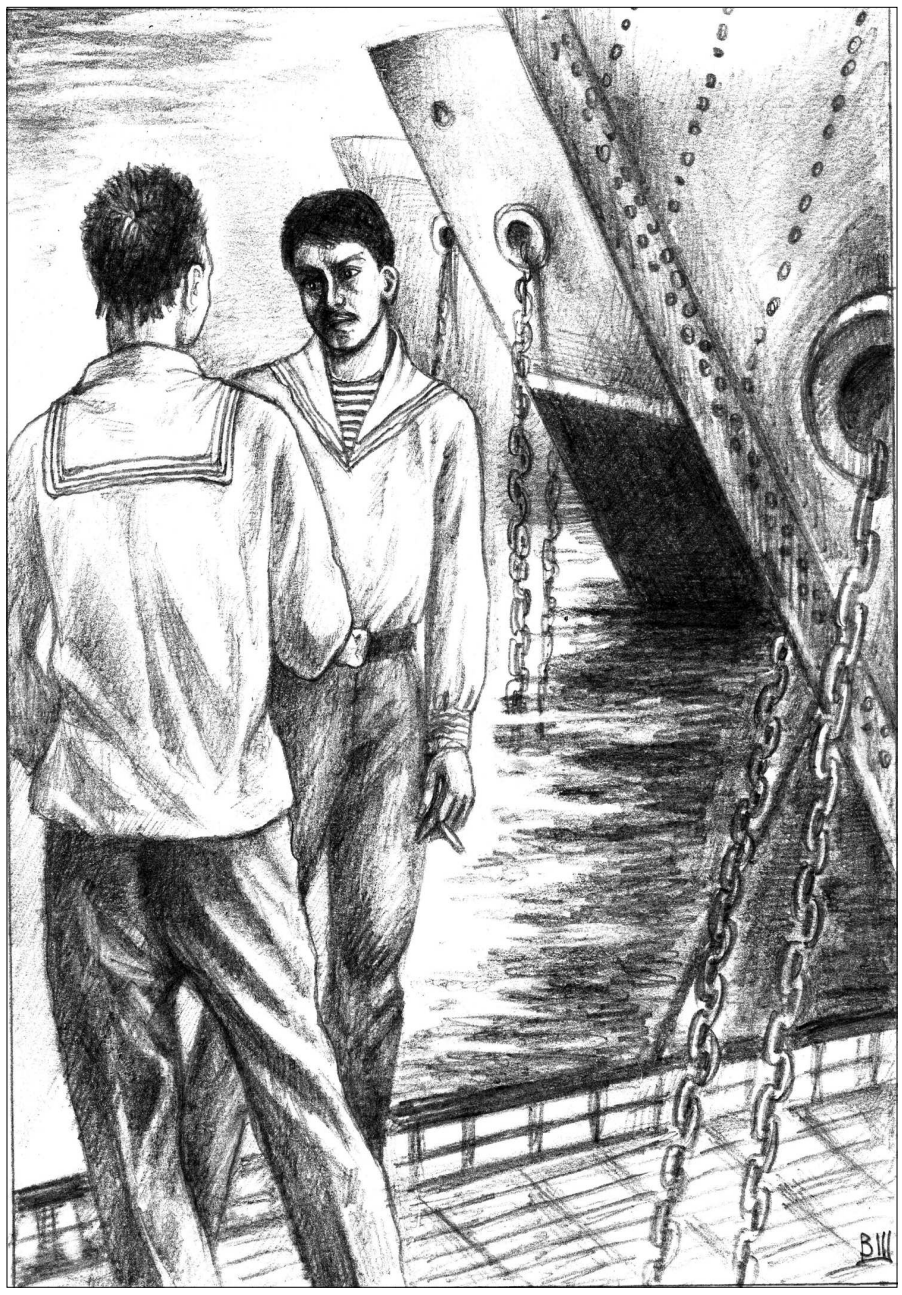

Малюнак: Вера Шут

Успамінаючы сваю маладосць, прыпомніў провады ў рады Савецкай арміі і флоту. Мяне прызвалі ў верасні 1965 года. Вось і рашылі зрабіць провады з музыкай. У бацькі быў добра знаёмы баяніст-гарманіст Ян Міцкевіч з вёскі Круглае.

Музыканта добра ведалі ў навакольных вёсках як добрага, вясёлага баяніста. Ён сыграў вельмі шмат вяселляў, вечарынак, добра "рэзаў" полькі, вальсы, кракавякі... Ведаў нямала народных песень і баек, падыгрываў пры застоллі. За сталом заўсёды быў жаданым, вясёлым госцем, мог крыху перакуліць чарак. Раней у нашу вёску Мацкевіча прывозіла моладзь, а ён дзень ці два весяліў вяскоўцаў на свяце ў мясцовым клубе, якога зараз ужо няма. Вядома, начаваць музыка заставаўся ў нашай хаце.

Я прывёз на кані дзядзьку Яна на вечарынку. Вечарам ён адыграў там, а раніцай правёў мяне з маршам у Слуцк.

...Адышлі провады. І вось пасля медкамісіі нас - 28 хлопцаў Міншчыны - у пасажырскім цягніку вязуць у Крым, у горад Севастопаль. За вокнамі вагона засталіся беларускія гарады і вёскі, палі і лясы, украінскія землі і воды Сіваша, а перад намі - горы Крыма, горад Севастопаль, горад рускай славы, горад-герой.

Вячэрні Севастопаль сустрэў нас яркім рознакаляровым святлом ліхтароў на вуліцах і ілюмінацыяй на караблях, якія стаялі ў бухтах, быццам у якой нізіне ці яме. Ваенныя караблі на рэйдзе былі ярка расквечаны сцягамі. Эсмінцы, супрацьлодачныя караблі, ракетаносцы стаялі ў адным страі, падводныя лодкі - крыху далей, у другім.

І мне, вясковаму хлопцу, было вельмі цікава: як гэтыя жалезныя грамадзіны трымаюцца на вадзе? І яшчэ нейкі страх ахапіў за людзей, якія былі на караблях, калі ўявіў, што такія аграмадныя пасу-дзіны могуць нырнуць і больш не ўсплыць наверх.

З прышвартаванага да пірса вялікага карабля з дзівосным перапляценнем тросаў, труб, мачтаў узвышаліся крылы лакатараў, надбудовы, гарматы і тарпедныя апараты. Чуліся нейкія ўзмоцненыя дынамікі каманды, якія то выклікалі наверх старшын, боцмана, то нешта каму-та загадвалі ўключыць, ці, наадварот, адключыць.

З суседняга, крыху меншага карабля лілася песенка пра Чорнае мора, потым яна змянілася голасам спявачкі, якая прызнавалася, што кахае марака і таму за усіх маракоў заўсёды ў трывозе. На чыстай цёмна-блакітнай вадзе, паміж караблямі, плавалі (то ўзніміліся, то садзіліся) марскія чайкі, громка пераклікаючыся.

У гэтай прыгожай бухце і цудоўным відовішчы адчуваўся нейкі сум па роднай Беларусі - маёй роднай старонцы.

Амаль год вучобы ў вучэбным атрадзе, прыняцце ўрачыстай прысягі на Малахавым кургане. Потым пачэсная, цяжкая небяспечная служба і праца мінёра; на год па 5-6 парадаў на плошчы горада і праход па вуліцах; цікавыя, пазнавальныя прагулкі па горадзе, гістарычных мясцінах і музеях. Некалькі месяцаў была праца ў крымскім саўгасе на ўборцы вінаграду, міндалю і фруктаў.

Хутка і непрыкметна праляцелі амаль чатыры гады службы, за якія я ўзмужнеў, пабачыў, як гавораць у народзе, свет і людзей. Тады хлопцы са многіх савецкіх рэспублік на флоце служылі дружна і мірна. Нават у маёй камандзе сярод дзесяці матросаў былі прадстаўнікі сямі нацыянальнасцей. Ніколі ў дружнай камандзе мінёраў-маракоў не ўзнікалі недаразуменні, а дзедаўшчыны навогул не было на флоце.

Сустрэла мяне родная Случчына старшыной першай стацыі, выдатнікам ВМФ і спецыялістам першага класа.

Такія былі маладыя, вясёлыя і трывожныя гады службы, якія ніколі не забудуцца, ніколі не сатруцца з памяці. ●

ПІШЫЦЕ. Вашы жыццёвыя гісторыі і гісторыі кахання дасылайце на адрас: 223610, Слуцк-9, а/с 53 ці прыносьце ў рэдакцыю: г.Слуцк, вул.Камсамольская, 1

МОЛОДОЖЁНЫ-2011 *подготовила Наталия Жаврид*

Виталий и Елена Криницыны
Виталия и Елену познакомила их общая подруга. Молодые люди сразу же влюбились друг в друга.

«Елена поразила меня своей уникальностью, да к тому же она добрый, весёлый и общительный человек. А мне больше ничего и не нужно», - отметил Виталий.

«С первых минут Виталик сразил меня своей добротой и отзывчивостью», - говорит Елена.

Сергей и Наталья Шаровар
Молодые люди познакомились в период учёбы в Минске. В 2005 году они заселились в одно общежитие, и случчанин Сергей, увидев Наталью, «утонул» в её глазах. Он влюбился в свою принцессу с первого дня. Молодожёны говорят, что их отношения сложились благодаря не только взаимным чувствам, но и одинаковым взглядам на жизнь.

Алексей и Александра Густарник
«Мы давно знали друг друга, виделись и общались благодаря общим друзьям», - говорят молодожёны. Но однажды Алексей подвёз Александру домой, и по пути они заехали в кафе. «Там мы ели лимон, причём, дольками, как апельсин»,- вспоминает тот знаменательный день Александра. Лимон был, конечно же, кислым, но с него началась сладость их отношений.

ИП Сорока С.В. УНП 690757818
Маникюрно-педикюрный кабинет
"Ля Флёр"
- Маникюр
- Педикюр
- Запечатка биогелем, воском
- Депиляция
- Парафинотерапия
- Окраска бровей, ресниц
- Наращивание ресниц
- Художественная роспись ногтей
Вт-Пят 10.00-19.00
Суб-Воскр 10.00-17.00
Понедельник - выходной
ТЦ "Континент", ул. Копыльская, 13 (1-этаж)
(8 029) 355-87-45

СТУДИЯ ТАТУ BodyArt
г. Слуцк, ул. Монахова, 1
(гор. баня, 1-этаж)
ИП Малецкая Е.В. УНП 690754676
ПЕРМАНЕНТНЫЙ МАКИЯЖ (ТАТУАЖ) (глаза, губы, брови, ореол сосков, родинки)
ХУДОЖЕСТВЕННАЯ ТАТУИРОВКА (цветная, черно-белая)
ДОСТУПНЫЕ ЦЕНЫ
т. 8029-606-32-91

УНП 690409751 Маникюрный салон Комплимент
г.Слуцк ул. Ленина, 211 вход через кассу АСБ Беларусбанк
8029-55-33-033
8044-469-22-11
• Маникюр
• Педикюр
• Наращивание ногтей
• Укрепление ногтей
• Парафинотерапия
• Наращивание завивка ресниц
• Химическая завивка ресниц
• Макияж
• Окраска бровей и ресниц
• Восковая депиляция
ЧТУП "МарлиПрофи" УНП 690762675

ИП Приходько, Е.Л. УНП 690754819
МАНИКЮРНЫЙ КАБИНЕТ САКУРА
МАНИКЮР
НАРАЩИВАНИЕ НОГТЕЙ
ДИЗАЙН НОГТЕЙ
ПЕДИКЮР
г.Слуцк, ул. Ленина, 211-76 т.: 8029-133-00-72

ПОЗДРАВЛЕНИЯ

Дорогую, любимую мамочку
Наталью Лобову
поздравляем
с Днём рождения!

Всё, что в жизни звучит красиво,
Мы хотим подарить тебе,
Чтоб ты была самой счастливой
В этом мире, на этой земле!

Твои любимые доченьки Дашенька и Лерочка

"Кур'ер", №30 от 28 июля 2011г.

Романа Овчинникова

Поздравить рады с Днём рождения,
Здоровья, счастья пожелать,
С улыбкой, добрым настроением
Свой путь по жизни продолжать.
Пусть каждый твой обычный день
В прекрасный праздник превратится,
И никогда печали тень
В твоих глазах не отразится!

Доченька София и жена Елена

Егорку Макаеда
поздравляю с Днём рождения!

Пять лет тебе! Вот это да!
Нет скуки, грусти - ни следа:
Весельем, счастьем полон дом,
Ведь снова именины в нём!
Желаю я тебе опять:
Всё делать на оценку "пять".
Трудись, учись, танцуй и пой,
Чтоб любовались все тобой!!!

Аня

ЕСТЬ ПОВОД ПОЗДРАВИТЬ

В эти дни День рождения отмечает:
27 июля – **Сергей Львович Аликевич**, *г.Слуцк*

Паважаны
Анатолій Вікенцьевіч Барыс!
Шчыра віншуем Вас з Днём нараджэння!
Дабра Вам, здароўя і творчага натхнення!

Калектыў "Кур'ера"

Как спастись от жары

Анна Гладышева
info@kurjer.info

Бывают дни, когда от палящего зноя и невыносимой духоты не спрятаться. В раскалённой атмосфере невозможно заниматься повседневными делами да и попросту передвигаться по улице в светлое время суток.

Что делать, чтобы в городской жаре «не спалить» своё здоровье?

ИГРЫ ПОД СОЛНЦЕПЁКОМ. Дети перегреваются на солнце быстрей и сильней взрослых, поэтому проследите, чтобы на них всегда была панамка или кепка. *Фото: Алесь Достанко*

Охлаждаемся правильно

Прежде всего нужно постараться сократить время пребывания под прямыми солнечными лучами: сильная жара воздействует на иммунную систему и ослабляет организм. И особенно последите за вашим ребёнком: дети перегреваются на солнце быстрей и сильней взрослых.

Если же вы вынуждены ходить по городу, постарайтесь выбирать затенённые места и обязательно носите головной убор. Ещё один способ укрыться от жары — зонтик. Хотя этот аксессуар у нас пока не прижился, но при тридцатиградусной жаре выбирать между модой и безопасностью не приходится.

Если же у вас нет ни панамы, ни зонтика, намочите платок и намотайте его на голову. Главное — проследите, чтобы не было сильных сквозняков, иначе можете простудиться.

Любителям охлаждаться в речке надо иметь в виду, что нырять в воду резко нельзя. Перепад температур может спровоцировать спазм сосудов сердца. Поэтому перед водными процедурами для начала остыньте в тени. И под ледяной душ залезать тоже не стоит: от холодной воды сосуды сужаются, а потом ещё сильнее расширяются. В жару лучше принимайте тёплый душ: когда вы выйдете, температура окружающей среды покажется ниже, чем на самом деле.

Советы автолюбителям

Владельцы личного автотранспорта страдают от жары не меньше пешеходов. За день авто разогревается так, что до обморока недалеко. Но на помощь приходит кондиционер.

Если же его в авто нет, есть несколько способов сбить температуру в салоне хотя бы на десяток градусов. Самый простой и доступный способ — повесить на все стёкла автомобиля солнцезащитные шторки на присосках. В дополнение к ним можно купить «зеркальный» экран на ветровое стекло. Устанавливать его надо снаружи автомобиля, захлопнув края дверями. Если экран будет внутри, отражённое им тепло и солнечный свет останется в салоне.

Не ленитесь мыть и полировать автомобиль. Когда на кузове и стёклах много грязи, от них перестаёт отражаться солнечный свет и они сильно накаляются. Что касается дополнительных предосторожностей, не стоит оставлять в салоне автомобиля зажигалки и баллоны под давлением: они могут взорваться.

Спасаемся от жары на работе

В помещениях с некондиционированным воздухом работать в жару трудно, и это учитывается в законодательстве для представителей многих профессий.

Чтобы спастись от жары на рабочем месте необходимо: при температуре воздуха выше +26 ^{0}С каждые полчаса выпивать стакан воды. Также заведите на столе небольшой аквариум (можно даже без рыб и без растений, лишь бы с водой), пусть он испаряет влагу и немного охлаждает воздух. Купите простой пульверизатор и опрыскивайте пространство время от времени холодной водой.

Если есть возможность, положите на плечи мокрый платок, почаще мойте руки до подмышек прохладной водой и умывайтесь.

Хотя бы раз в два часа старайтесь полежать минут пять - убережёте свои сосуды от перегрузки.

Также хорошо помогают растения с большими листьями (например, бегония или фикус): если их окатить водой, они будут долго оставаться влажными и остудят жар.

Постарайтесь самые важные дела решать в первой половине дня, пока полуденное солнце не накалило ваше рабочее место.

Дом, милый дом

Душный офис и пыльные улицы позади, вы дома, и так хочется отдохнуть от всего пережитого днём. Если у вас есть кондиционер, регулируйте его в пределах от 18 до 24 ^{0}С. Такая температура считается самой комфортной для человека. Перед сном можно устроить сквозняк. Но когда будете ложиться в постель, оставьте открытым лишь одно окно: большинство случаев простуды начинается из-за сквозняков.

Неплохое подспорье в борьбе с жарой — заклеить окна специальными плёнками-светофильтрами, это снизит температуру на несколько градусов. Обратите внимание и на то, какого цвета у вас шторы. Белая ткань отталкивает солнечные лучи, а чёрная поглощает. Можно использовать и теплоотражатели, как в автомобилях.

Пить, чтобы быть

В жару из-за усиленного потоотделения в теряющем влагу организме нарушается водный баланс. Поэтому пить надо не меньше 3-3,5 литров в день. Но не сладкой газировки: эти напитки созданы не для утоления, а для возбуждения жажды и покупки нового напитка.

Лучше отдать предпочтение подсоленной или подкисленной жидкости: в поллитра воды добавить соли на кончике ножа, чайную ложку лимонного сока или столовую ложку сухого белого вина. Подойдут морсы, соки, минералка со щелочным составом, но ни в коем случае не лечебная (очень насыщенный состав может нарушить электролитный обмен и увеличить нагрузку на сердце).

Обычную воду также можно заменить водосодержащими овощами и фруктами, например, огурцами, помидорами, арбузом. Благодаря им организм получает дополнительную порцию витаминов и минеральных веществ. Горячий зелёный чай, который пьют южане, также полезен в жару: он регулирует теплообмен.

От крепких спиртных напитков врачи советуют отказаться, потому что алкоголь увеличивает теплоотдачу организма и провоцирует перегрев. К тому же на жаре человек пьянеет быстрее и сильнее, чем в прохладную погоду. Даже пиво желательно пить только светлое: не крепче 3,5-4,5 градусов.

Не следует увлекаться и напитками, содержащими кофеин: он, так же как и алкоголь, ускоряет обезвоживание.

Чем легче всего отравиться

В жару не рекомендуется есть продукты, согревающие изнутри, например, мёд и сало. Перед сном откажитесь от «серьёзных» продуктов вроде мяса, потому что переваривание тяжёлой пищи вызывает повышение температуры тела и усиливает потоотделение. Охлаждают организм и помогают адаптироваться к жаре продукты с лёгким вяжущим вкусом (хурма или бананы) и все овощи-фрукты зелёного и белого цветов.

Будьте осторожны со скоропортящимися продуктами. К ним относятся все молочные продукты, включая мороженое, готовые развесные салаты, выпечка с кремом, варёная колбаса, рыба — свежая и слабосолёная. Также следует воздержаться от покупки в уличных ларьках любых пирожков и слоек с мясной начинкой. ●

ОРГАНИЗАЦИИ ТРЕБУЮТСЯ для работы в Московской области
СТРОИТЕЛИ
оплата высокая
(каменщики, дорожные рабочие и отделочники)
Тел. 8-029-674-76-17 (гл.инженер), 8-029-121-49-15 (директор)

МПУ "Слуцкмежрайгаз"
ПРИГЛАШАЕТ НА РАБОТУ
• Водителя
• Токаря
• Грузчика
8-01795-2-09-98

ПИТЬЕВАЯ
Королевская ВОДА Несвижская
АКЦИЯ
"Жаркое лето"
до 1 октября 2011г.
Цена 19 литров - 10 000 рублей
• Доставка на дом
• Подъём на этаж
• Работаем без выходных
г.Слуцк, т/ф 5-94-49
УНП 690583781, ООО "ВиВа Престиж"
Velcom 8-029-665-47-17, МТС 8-029-775-47-17

Предприятию Бел. ж/д
ТРЕБУЮТСЯ ГРУЗЧИКИ
Оплата труда - сдельно-премиальная
тел.: 9 86 96, 9 86 89

ТРЕБУЕТСЯ
специалист по составлению сметной документации
с образованием
☎ 8-044-770-12-15, 8-029-317-95-69

ООО "Техноцентр"
СДАЁТ В АРЕНДУ
ПРОИЗВОДСТВЕННЫЕ И СКЛАДСКИЕ ПЛОЩАДИ, РАСПОЛОЖЕННЫЕ НА ТЕРРИТОРИИ ЗАВОДА "МОДУЛЬ"
по ставке 6 000 руб. за 1 м.кв.
(ремонт автомобилей, деревообработка, металлообработка, ремонт мебели)
Т. 8-01795-2-23-54, 8-029-618-19-60

Организации требуется на постоянную работу
МАШИНИСТ ЭКСКАВАТОРА-ПОГРУЗЧИКА
Требования: опыт работы, ответственность
☎ 8-017-286-67-00, 8-029-7-525-991

Предприятию в г.Слуцке ТРЕБУЮТСЯ:
• ШВЕИ
• НАЛАДЧИК швейного оборудования
• МАСТЕР-ТЕХНОЛОГ
• УЧЕНИКИ ШВЕИ
Звонить по тел: 8029-606-54-77 8033-637-63-63

ОАО "Слуцкий завод "Эмальпосуда"
ТРЕБУЮТСЯ
- ученики заливщиков металла
- ученики наждачников
- слесарь-электрик
- слесарь-электрик по ремонту автомобилей
- слесарь-ремонтник
- слесарь-инструментальщик
Обращаться по тел. 5-21-80

НАШИ ДЕТИ

Я не маленькая, я хочу учиться

Юлия Гончаренко
info@kurjer.info

Главной героиней рубрики «Наши дети» сегодня стала девочка с редким в наших краях именем Лия Третьякова.

ЛИЯ ТРЕТЬЯКОВА. 29 июля девочке исполнится семь лет. *Фото предоставлено родителями Лии*

На следующий день после выходы газеты, а именно 29 июля, Лия будет получать подарки и поздравления в честь своего Дня рождения. В этот день девочке исполнится семь лет. У неё восточные корни: её папа- вьетнамец. Поэтому и из еды именинница предпочитает восточные блюда: рис, пельмени и другие.

В сентябре Лия пойдёт во второй класс СОШ №10. Первый год обучения в школе именинице так понравился, что и сейчас, будучи на каникулах, она ждёт-не дождётся начала следующего учебного года.

Лия - девочка сообразительная, развитая не по годам. Она уже хорошо читает, и привлекают её не сказки либо другие детские книги, а взрослая познавательная литература. Например, она с удовольствием изучает учебник по астрономии старшей сестры Валентины, которая пойдёт в сентябре в 11-й класс. Да и в подарок на День рождения она попросила у родителей не что-нибудь из игрушек, а книжку по астрономии. «Она у нас вундеркинд», - говорит мама именинницы.

Практически всё свободное время Лия проводит за чтением. Вот и наш «Кур'ер» она с удовольствием читает. С интересом разгадывает взрослые кроссворды и сканворды, расположенные на 27-ой странице.

Какой бы серьёзной поначалу нам не показалась Лия, всё же она весёлый и жизнерадостный ребёнок. Любит петь и танцевать. С удовольствием рисует. В прошлом учебном году именинница посещала кружок по хореографии. А с сентября девочка пойдёт в музыкальную школу, где хочет научиться играть на фортепиано.

Кроме этого, Лия - очень дружелюбная девочка. Она хорошо ладит в школе, как с мальчишками, так и с девчонками. А во дворе все подружки именинницы немного постарше её самой.

По словам мамы, Лия в будущем хочет стать доктором, а для этой профессии надо хорошо учиться. «Я уже не маленькая, чтобы в куклы играть, я хочу учиться!» - говорит сама именинница.

С Днём рождения Лию поздравляют мама, папа и сестрёнка Валентина.

Лия! Лиечка наша!
Всех ты солнечней,
Краше!
Рады нынче, любя,
С Днём рождения
Поздравить
И на весь свет прославить
В песнопениях тебя!
А желаем тебе мы,
Чтоб исчезли проблемы,
Не стучалась беда.
Будь удачливой, смелой,
Доброй, умной, умелой
И счастливой всегда!!! ●

ПОЗДРАВЬТЕ СВОИХ ДЕТИШЕК И ВЫ. Высылайте фотографию будущего именинника за две недели до Дня рождения. В письме разборчиво напишите имя, фамилию, день и месяц рождения ребёнка. Не забудьте указать контактный телефон. Ждём писем по адресу: г.Слуцк, ул. Комсомольская, 1 (2 этаж). Письма с фотографией также можно направлять на а/я №53 или на электронный адрес: info@kurjer.info.

ИГРОВАЯ ПЛОЩАДКА

Раскрасьте по схеме

Сделайте подарок своим детям и вы

Приносите или присылайте рисунки, стихи, рассказы, сказки, фотографии своих детей - всё, что считаете шедевром, - и мы опубликуем их. Наш адрес: г.Слуцк, ул. Комсомольская, 1 (2 этаж). Письма можно направлять на а/я №53 или на электронный адрес: info@kurjer.info.
Фото и другие материалы, прикреплёные к письму, будут возвращены.

Интересное видео с малышами

На сайте нашей газеты открывается новый цикл публикаций "Счастливый малыш", в котором будут публиковаться забавные видеоматериалы с вашими детишками. Ждём видеороликов по адресу: г.Слуцк, ул.Комсомольская, 1 (2-й этаж). Приносите на электронном носителе интересную, на ваш взгляд, видеозапись с вашим чадом (не более 3 минут), и мы опубликуем её.

Окажем услуги юридическим и физическим лицам по изготовлению проектов электроснабжения домов, офисов, гаражей, стройплощадок и т.д.
ООО "Стронгстрой" Срок изготовления 2 дня УНП 690319319
Произведём монтаж и замену электропроводки для юридических лиц
Тел. 8-029-504-28-36, 8-029-157-00-35

VICTORY
Приглашаем на постоянную работу (г.Солигорск):
-ОПЕРАТОРА игровых автоматов
(приятная внешность, коммуникабельность, о/р в сфере услуг приветствуется)
-КАССИРА
(опыт работы на кассовом аппарате, приятная внешность)
-ДЕЖУРНОГО ПО ЗАЛУ
(обеспечение безопасности на объекте)
Условия :сменный график работы (день, ночь, 2 вых.)
Тел.: (044) 555-22-53, Татьяна
ООО "СТЭКВИКТОРИ" УНП 190844070

Филиалу ПСХ "Наша Нива"
ОАО "Слуцкий мясокомбинат"
ТРЕБУЮТСЯ
• плотники
• столяры
• трактористы-машинисты
• прораб
• грузчики
• электрики
• лаборант
• начальник цеха
• водители кат. С, Д
• ветеринарные врачи
• заведующая складом
• электрогазосварщики
По вопросам трудоустройства обращаться в отдел-кадров по тел. 92-2-94

РЕМОНТ И ТЕХНИЧЕСКОЕ ОБСЛУЖИВАНИЕ КОМПЬЮТЕРОВ
ЗАПРАВКА КАТРИДЖЕЙ
РЕМОНТ ЛАЗЕРНЫХ ПРИНТЕРОВ
ПРОШИВКА ПРИНТЕРОВ АНТИВИРУСНАЯ ЗАЩИТА
ООО "Электронпромсервис"
г.Слуцк, ул. Ленина, 177, т. 2-45-68
УНП 600437759 Сертификат соответствия № BY/11204/06/00308456

НИЗКИЕ ЦЕНЫ!
ИЗГОТАВЛИВАЕМ И ПРОДАЕМ
ДЕКОРАТИВНЫЕ ЖЕЛЕЗОБЕТОННЫЕ
Заборы
ЧП "Дия"
ВОЗМОЖНА ДОСТАВКА И УСТАНОВКА
ФОРМА ОПЛАТЫ ЛЮБАЯ
Т.: 801795-5-58-65
МТС 8029-776-15-22
VEL. 8029-320-46-60
УНП 690610295

ООО "Звезда уюта" УНП 690610560
КРЕДИТ
МЕБЕЛЬ
ДВЕРИ
МАГАЗИНЫ Уют
Магазин № 82 г.Слуцк, ул.М.Богдановича, 2 (Главпочтамт, 2-3 этажи, вход со двора)
Магазин "Уют", г. Ст.Дороги, ул. 8-Марта, 41 Vel. 8029-611-92-88, 56-3-09
Павильон "Уют" №53, г.Слуцк, Рынок, Vel. 8029-910-72-54, МТС 8029-254-11-27
Павильон "Уют", г.Солигорск, рынок "Октябрьский" №178 8029-141-03-88, №186 8029-614-15-91

Подкуйте юридически!

Из писем и обращений в юридическую консультацию.

? Мой отец был участником полярной экспедиции, потом моряком, потом лётчиком на Севере, потом тяжело болел и умер. А недавно он приехал к нам из Ивделя и хочет со мной посидеть-поговорить. Могу ли я отказаться от сыновства?

? Должна ли я признаваться мужу, что все наши дети нажиты не совместным трудом, а являются результатом моей индивидуальной предпринимательской деятельности?

? Могу ли я с безработного бывшего мужа взыскать долг по алиментам услугами? Есть ли прейскурант? Мне надо передвинуть гарнитур.

? Чужая мне женщина подмешала что-то в мой ДНК и утверждает, что ребёнок от меня…

? Уважаемая консультация! Я живу в труднодоступном высокогорном месте, и мне уже три года не доходит пенсия (срываются и гибнут почтальоны). Деньги мне не нужны (магазинов тут нет), но дело в принципе!»

? В своём завещании мой отец завещал половину дома своему коту. Не зная об этом, сразу после смерти отца я выбросил кота на помойку и больше его не видел. Могу ли я претендовать на завещанную коту часть наследства, если я добровольно взял на содержание соседскую кошку, которая неоднократно имела котят от кота моего отца?

? Мой двухмесячный ребёнок не позволяет мне как следует встречаться с женой. Плач, истерики и скандалы сделали такие встречи невозможными. Можно ли нам встречаться с женой в суде, например, в комнате для совещаний или, там, переговоров? Можно даже на скамье подсудимых, нам уже всё равно… Или надо за бешеные деньги арендовать офис у адвоката?

? Странички «семейное положение» в паспорте закончились. Законно ли подклеить в паспорт лист гербовой бумаги для новых штампов или лучше утерять старый паспорт и завести новый? Моя личная жизнь под угрозой.

? Жена не даёт мне видеться с ребёнком под надуманным предлогом, что якобы я поздно прихожу и ребёнка разбужу, будучи пьяным. Могу ли я по суду заставить её пускать меня, а также моего друга Валеру к ребёнку после 12 ночи?

? Моя жена не даёт мне увидеться со своим любовником, скрывает его на том лишь основании, что я его убью. Можно ли с ним повидаться по суду?

? Он должен мне ноги мыть и воду пить по решению суда, а он уклоняется и даже уходит из ванной. А как его заставить по закону? Могу ли я подать встречный иск?..

Записки Язэпа

Фотография жены в бумажнике напоминает о том, что на её месте могло бы быть гораздо больше денег.

Самым сложным из вечных вопросов является не «Что делать?» или «Кто виноват?», а «Где ты был, скотина?»

ПРОЗА ЖЫЦЦЯ Ў ВЕРШАХ

Яшка з пляшкай

- Пяршак мы пілі на кватэры, -
апавядае Яшка. -
Выпілі ўжо да халеры:
не адну, мо, пляшку...
Паважаеш ты мяне? -
цікаўлюся ў сябра.
- Паважаю...
- Можа не? -
адказваеш храбра...
А ў разведку разам пойдзеш
па хлявах, гародах?
- Мо другога дурня знойдзеш?
Мне няма ахвоты...
- А калі пяршак мой піў,
скажаш, што дарэмна?
- Ды я, Яшка, п’яны быў
у той час напэўна.
- А чаму ты п’яны стаў?
- Бо піў без закускі, -
сябра Яшку адказаў, -
як і ты - па-руску.
Беларуская душа
таго не трывае,
без закускі піць пяршак
нікому я не раю.
- Вось закуску і шукай,
беларускі сябра!
Без мяне знойдзе няхай,
калі вельмі храбры!
...Спрачаліся б доўга, мо,
каб сон не ўмяшаўся.
Паступова сціх гамон,
першы Яшка здаўся...
У абдымку з пляшкай
спаў заўсёды Яшка...

Мікола Мельнікаў

ВКУСНЯТИНА ОТ “КУР’ЕРА”

Баклажаны, фаршированные сыром

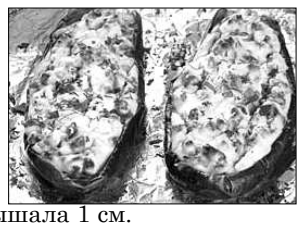

Продукты: баклажаны - 6 шт., сыр рассольный слабосолёный - 200 г, яйцо - 2 шт., масло топлёное - 2 стол. ложки, зелень петрушки и укропа - по 2 веточки.

Приготовление.

1. Баклажаны промыть, срезать плодоножку, разрезать плоды вдоль пополам.
2. Ложкой выскоблить мякоть так, чтобы толщина получившихся «лодочек» не превышала 1 см.
3. Подготовленные «лодочки» опустить в кипящую подсоленную воду, варить 10 минут, затем откинуть на дуршлаг, дать воде стечь. «Лодочки» немного охладить, затем осторожно отжать излишки воды.
4. Выскобленную мякоть баклажанов мелко порубить и быстро обжарить на масле до образования золотистой корочки.
5. Сыр размять до получения однородной массы, добавить яйца и слегка взбить смесь вилкой. Добавить мякоть баклажанов, перемешать.
6. Приготовленной смесью начинить «лодочки». Запекать их в духовке 15 минут при 200 °С. При подаче посыпать мелко нарезанной зеленью.

СУДОКУ

5				1			7	
			7	8	6			
4	8		5				1	9
7			4			2	6	
9	3		2			1		7
	2							8
3		5			9			
		2	6		5		4	
1	7	6			3		2	

СКАНВОРД

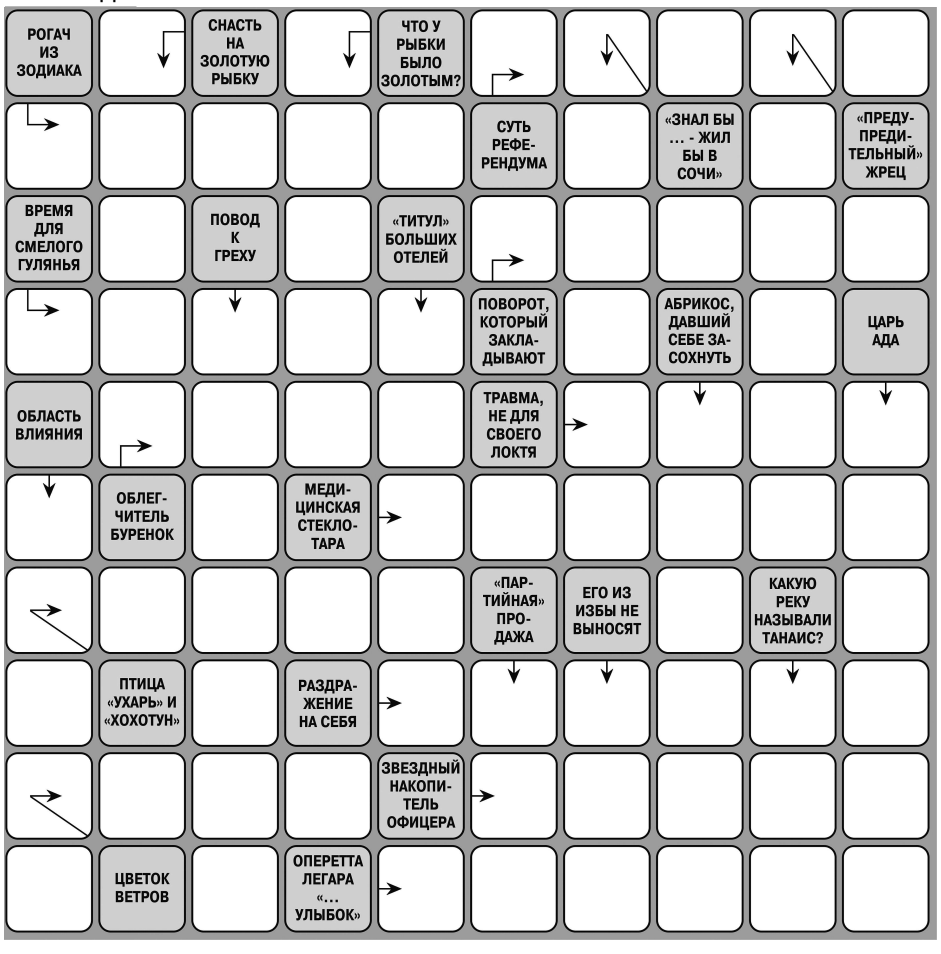

ПРОСТО АНЕКДОТ

* * *

Окраина убогого села. По грязной улице ползёт большой, сверкающий огнями городской джип. Проезжает последний покосившийся дом, упирается в упавший забор, за которым овраг, и замирает.

Две старушки в фуфайках поодаль:

- Семёновна, гляди, ещё один дурак с навигатором!

* * *

Покупатель обращается к продавцу:

- Извините, в вашем магазине можно обменять большее зло на меньшее?

- Не понял. Это как?

- Обыкновенно. Хочу обменять деньги на водку.

* * *

Вчера папа пошёл на родительское собрание и остался на ночь у физички, а на следующий день она мне двойку поставила. А говорят, что сын за отца не отвечает.

* * *

Ночь. Конечная станция метро. Милиционер подходит в вагоне к спящему пассажиру, у которого на коленях лежит книжка. Полицейский читает:

- Лан-да-у. «Те-о-ри-я по-ля»... Эй, вставай, агроном, приехали!

КРОССВОРД

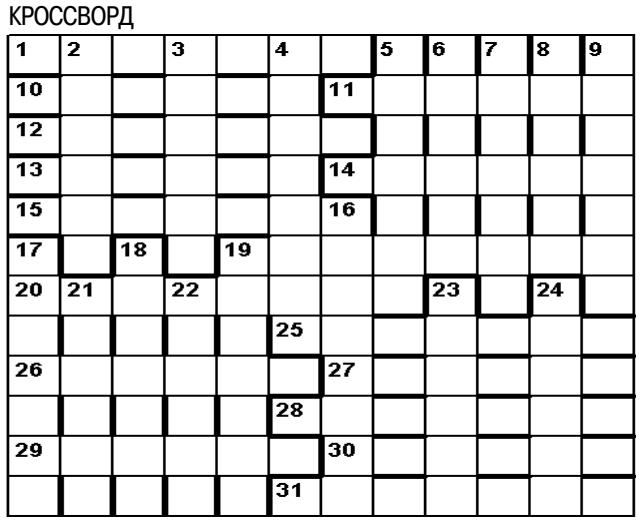

По горизонтали: 1.Самое распространённое в мире заразное заболевание. 10.Официальный письменный допрос каждого в советские времена. 11.Антоним триумфа. 12.Писатель из будущего. 13.Состояние человека, доведённого до ручки. 14.Отец Александра Македонского. 15.Человек небольшого роста. 19.У этого штата США есть прозвище "штат в глубине страны". 20.Про кого в известном анекдоте говорилось, что "Надежда умирает последней"? 25.Переведите на латынь "земледелец". 26."Деспот меж людей". 27.Кого "курица клюнула в нос" в сказке про Айболита? 28.Повод для почестей. 29.Французский "идиот". 30.Искусный работник. 31.Повод испечь каравай "вот такой ширины, вот такой вышины".

По вертикали: 2.Специалист по вскрытиям. 3.Пришелец из космоса, "выполняющий" людские желания. 4.Что собой представляет рекламный спам? 5.Остров итальянских авторитетов. 6.У самца этой птицы перья надхвостья, ошибочно принимаемые за хвост, имеют такую же длину, как и все остальное туловище. 7.Как на языке канадских индейцев алгонкинов звучит выражение "поедающий сырую рыбу"? 8.Любитель платить дважды. 9.В какое удобрение можно переработать остатки пищи? 16.Полосатая перегородка дороги. 17.Салат, утонувший в квасе. 18.Минимальная составляющая пены. 19.Порождение ада, затесавшееся в человечество. 21.Имя сына капитана Гранта. 22.И гербовая, и периодическая. 23.Имя кинозвезды Дитрих. 24.Кто ходил днём с огнём и искал человека?

Надвор'е ў рэгіёне

Пятница 29 июля
Переменная облачность, небольшой дождь. Днём - возможна гроза. Ветер юго-западный 3-7 м/с. Атмосферное давление 757 мм рт.ст.
t° ночью +16... +18°С, днём +23... +25°С.
Солнце
восход - 5.18
заход - 21.14
долгота дня - 15.56

Суббота 30 июля
Переменная облачность, без осадков. Ночью - дымка. Ветер юго-западный 3-8 м/с. Атмосферное давление 753 мм рт.ст.
t° ночью +16... +18°С, днём +23... +25°С.
Солнце
восход - 5.19
заход - 21.12
долгота дня - 15.53

Воскресенье 31 июля
Переменная облачность, небольшой дождь. Днём - возможна гроза. Ветер юго-западный, северо-западный 2-5 м/с. Атмосферное давление 751 мм рт.ст.
t° ночью +16... +18°С, днём +22... +24°С.
Солнце
восход - 5.21
заход - 21.10
долгота дня - 15.49

Прогноз погоды носит предварительный характер

О погоде в Слуцке на ближайшие три дня можно узнать на сайте "Кур'ера" - kurjer.info

Курсы валют і не толькі

Дадзеныя на 27.07.2011 г.

АФІЦЫЙНЫ КУРС НАЦЫЯНАЛЬНАГА БАНКА БЕЛАРУСІ

USD	EURO	Рубель РФ
4 945 руб.	7 167,20 руб.	179,52 руб.

Курс EURO на 01.07.2011 года - 7 168,27 руб.

КУРС АБМЕНУ ВАЛЮТ У "БЕЛАГРАПРАМБАНКУ"

купля:	*продаж:*
USD - 5 020 руб.	USD - 5 043 руб.
Euro - 7 280 руб.	Euro - 7 310 руб.
Рубель РФ - 181 руб.	Рубель РФ -183,11 руб.

канверсійны курс: USD / EURO - 0,686; EURO / USD -1,443

Кожны дзень аб курсе валют чытайце на сайце "Кур'ера" - kurjer.info

БАЗАВАЯ ВЕЛІЧЫНЯ (з 01.12.2007г.) - 35 000 руб.
ТАРЫФНАЯ СТАЎКА 1 РАЗРАДУ (з 01.11.2010г.) - 118 000 руб.
МІНІМАЛЬНАЯ ЗАРАБОТНАЯ ПЛАТА (з 01.01.2011г.) - 460 000 руб.
ПАГАДЗІННАЯ МІНІМАЛЬНАЯ ЗАРПЛАТА (з 01.01.2011г.) -2 710 руб.
БЮДЖЭТ ПРАЖЫТАЧНАГА МІНІМУМУ (з 01.05.2011г.) - 343 260руб.

Цэны і тарыфы тыдня

(у рублях)
Дадзеныя на 27.07.2011 г.

ГАЗ ПРЫРОДНЫ І ЗВАДКАВАНЫ

1. Прыродны па ліч-ку (1м³)
а) ацяпляльныя і/або воданагравальныя прыборы
- у ацяпляльны перыяд **307,7**
- у летні перыяд **848,7**
б) толькі газавая пліта **848,7**

2. Прыродны без ліч-ка (1 чал)
а) газавая пліта пры цэнтральным гарачым водазабеспячэнні або негазавы воданагравальнік **6789,6**
б) газавая пліта і газавы воданагравальнік (без цэнтральнага гарачага водазабеспячэння) **19 520,1**
в) газавая пліта без цэнтральнага гарачага водазабеспячэння і газавы воданагравальнік **11 033,1**
г) газавыя ацяпляльныя прыборы (1 м² агульнай плошчы)
- у ацяпляльны перыяд **1684,0**
- у летні перыяд **631,5**

3. Звадкаваны па ліч-ку (1м³)
а) ацяпляльныя і/або воданагравальныя прыборы
- у ацяпляльны перыяд **7240,8**
- у летні перыяд **2265,0**
б) толькі газавая пліта **2265,0**

4. Звадкаваны без ліч-ка (1 чал)
а) газавая пліта і цэнтральнае гарачае водазабеспячэнне або негазавы воданагравальнік **6795,0**
б) газавая пліта і газавы воданагравальнік (без цэнтральнага гарачага водазабеспячэння) **19 252,5**
в) толькі газавая пліта **9060,0**
г) газавыя ацяпляльныя прыборы (1 м² агульнай плошчы)
- у ацяпляльны перыяд **21 722,4**
- у летні перыяд **2265,05.**

5. Звадкаваны ў балонах **41 430**

ЭЛЕКТРАЭНЕРГІЯ (1кВт/г)
- горад і вёска **193,8**
- дамы з э/плітамі **164,6**

АЎТАПАЛІВА (1 літр)
- бензін АІ-95 **4650**
- бензін АІ-92 **4330**
- бензін Н-80 **4120**
- дызпаліва **4580**
- газ **2050**

ВОДАЗАБЕСПЯЧЭННЕ (1м³)
- па лічыльніку **467,5**
- без лічыльніка **1440,9**

КАНАЛІЗАЦЫЯ
- па лічыльніку **242,0**
- без лічыльніка **1 105**

ТЭЛЕФОННЫЯ РАЗМОВЫ (1 хв.)
- па горадзе і раёне **9,50**
- па вобласці **22,00**
- па Беларусі **43,90**

Вандалы разгромили цветники возле здания райисполкома

Алесь Достанко
yandez@yandex.ru

Предположительно поздно вечером 23 июля или в ночь на 24 июля неизвестные злоумышленники повредили цветочные конструкции, установленные возле здания Слуцкого райисполкома по улице Копыльской со стороны, где расположены магазины.

ХУЛИГАНЫ. Вечером выходного дня неизвестные вандалы выбросили из цветников землю вместе с растениями и опрокинули на дорогу конструкцию для парковки велосипедов. *Фото: Алесь Достанко*

Об этом «Кур'еру» сообщили сотрудники Слуцкого РОВД, работавшие на месте происшествия.

С двух цветочных конструкций были сброшены «горшки» с цветами. Цветы и грунт разбросаны даже на противоположной стороне улицы.

Металлическая конструкция, предназначенная для парковки велосипедов, стоявшая возле продуктового магазина, была брошена на дорогу.

«По вечерам мы контролируем этот район города, делаем замечания некоторым «активно отдыхающим» компаниям, облюбовавшим площадь между библиотекой и зданием райисполкома. Кто-то отдыхает в рамках приличия, а кто-то доставляет своим поведением беспокойство жителям близлежащих домов и, как видим, совершает правонарушения», — сообщил «ІК» один из сотрудников милиции.

По факту произошедшего Слуцким РОВД проводится проверка.

Действия вандалов могли нанести вред здоровью и жизни случчан. Читатель, известный как Вася Паравозов, сообщил, что, проезжая в ту ночь по Копыльской, он едва не разбил автомобиль о брошенную на дороге металлическую конструкцию для парковки велосипедов. Об этом случчанин написал в своём комментарии на сайте газеты "Кур'ер" - **kurjer.info**. ●

БЛАГОДАРНОСТИ

Выражаю благодарность и низкий поклон фельдшеру скорой помощи

Жанне Евгеньевне Душевской

за душевность, теплоту и внимательность к пациенту.

Нина Николаевна Самусевич, д. Лесище

Выражаю глубокую благодарность за профессионализм и чуткость

Мисовскому Николаю Петровичу,
Машко Евгению Леонидовичу,
Игнатенко Ирине Степановне,
Чайко Марине Петровне,
Жданович Ирине Леонтьевне,
Гуринович Ларисе Аркадьевне,

а также всему коллективу травматологического отделения.

Желаю удачи в вашей нелёгкой работе!

С уважением, Корзун М.В.

Свидетелей ДТП возле «Молодёжника» просят откликнуться

В понедельник, 11 июля, примерно в 7.45 на пересечении улиц 14-ти Партизан и Ленина произошло ДТП с участием автомобиля «Ситроен-Ксара-Пикассо» и пешехода - пожилого мужчины. Мужчина переходил дорогу со стороны Молодёжного центра на противоположную сторону улицы Ленина.

Отдел ГАИ Слуцкого РОВД просит откликнуться свидетелей происшествия по телефонам: (8029) 646 74 83 или (801795) 6 38 70. От вашей гражданской инициативы зависят судьбы людей.

Алесь Достанко

УНП №690230044 от 25.03.03
новая мебель под заказ
большой выбор
выезд на замер
кухни, мягкая мебель, детские, спальни, прихожие, столы компьютерные, кухонная мебель
ДОСТАВКА ГАРАНТИЯ СОБРАКА
ИП Чухольский С.Н.
velcom 8(029)6360171 8(029)3326049 МТС 8(029)7666437
г.Слуцк, ул. Серпуховская, 41 в магазине №100, 2-ой этаж

СРОЧНО ТРЕБУЕТСЯ
МАСТЕР ПО ВОЖДЕНИЮ В АВТОШКОЛУ
Тел. 80174-23-53-30, 8029-509-16-70

Гаражный потребительский кооператив "САРМ"
Правление ГПК "САРМ" приглашает граждан, нуждающихся в хранении автотранспортных средств, вступить в ГПК "САРМ"
Справки по тел: 8029-643-82-48

БУРЕНИЕ ВОДЯНЫХ СКВАЖИН
Пищевой пластик (ПЭ-125)
ООО "ПромГейзер" УНП 690735893
В ЛЮБОЕ ВРЕМЯ ГОДА т. 8044-732-20-67

Автотранспортное предприятие (г.Минск)
Приглашает ВОДИТЕЛЕЙ из разных регионов РБ для работы на международных грузоперевозках (основные направления: Страны Западной Европы - СНГ)
Опыт работы на Camet TIR не обязателен!
Основное требование: Опыт работы по кат. "Е"
• Современный автопарк! (Renault, Scania, Volvo) - более 100 машин EURO 3, 4, 5, тенты и рефрижераторы
• Шенгенские визы и мед.страховки за счёт предприятия
• Высокая, достойная оплата труда; постоянные загрузки; своя ремонтная база
Контактные телефоны:
(8 017) 294 41 39, (+37529) 500 40 00 с 9.00 до 18.00
www.autopromsnab.com

УНП 690752461
ИП Уткин А.А.
ЖАЛЮЗИ
вертикальные
горизонтальные
роль-шторы
от производителя
на любой вкус и цвет
ЗАМЕР ДОСТАВКА УСТАНОВКА
г.Слуцк МТС 764-07-18, Velcom 145-68-23 www.citydec.by

✓ ЖАЛЮЗИ дерево, ткань, ПВХ, джут, бамбук, алюминий
✓ РОЛЬШТОРЫ от простых до элитных
✓ РОЛЛЕТЫ ЗАЩИТНЫЕ
СЕТКИ МОСКИТНЫЕ ✓ РИМСКИЕ ШТОРЫ ✓ АВТОМАТИКА ДЛЯ ЖАЛЮЗИ И РОЛЛЕТ
ООО "Саншилд" УНН 191122614
Стильное окно www.s-okno.by Vel. 8044-70-40-100, МТС 8029-255-08-63, 801795-96-9-02

"Осиповичской дистанции пути для работы по станциям Калий1, Калий 3"
ТРЕБУЮТСЯ МОНТЁРЫ ПУТИ
За справками обращаться:
В отдел кадров по тел. (802235) 6-21-59, 6-22-19 (Осиповичи)
Мастер дорожный по тел. 2-92-497, 2-29-419 (Калий 1)
Мастер дорожный по тел. 2-92-265, 2-92-255 (Калий 3)

Інфа-Кур'ер
Адрас рэдакцыі: ПУП "Інфа-Кур'ер".
Вул. Камсамольская,1-10. 223610, г. Слуцк.
Тэлефон/факс (01795) 2 09 04.
Для пісем: а/с 53. 223610, г. Слуцк-9

Заснавальнік: і галоўны рэдактар Станкевіч Сяргей Дзмітрыевіч
Пасведчанне аб рэгістрацыі Міністэрства інфармацыі Рэспублікі Беларусь №20 ад 06.10.2009 г.
Рэдакцыйная калегія: Сяргей Багдашыч, Сяргей Станкевіч, Ігар Ціткоўскі

Заказ № 734
Надрукавана ў друкарні ТДА "Знамение", Лиц. № 02330/0150475 от 25.02.2009
Адрас друкарні - вул. Каржанеўскага,14, г. Мінск
Тыраж - 7 005 экз. *Аб'ём выдання* - 7 друкаваных аркушаў, 420х600 мм
Падпісана ў друк - 27.07.2011 г. у 13.00

Падпісны індэкс - 64066
ISSN 1818-8842