БРЫЛЁЎСКІ ВЕРНІК

ІНФАРМАЦЫЙНА • ГРАМАДСКІ БЮЛЕТЭНЬ

Выдаецца са студзеня 2010 г.

№ 3 (3) жнівень 2010 г.

СУД

Як настане час і Судны дзень
Нас на пакаянне ўсіх пакліча,
То лічына з кожнага спадзе,
Кожнае адкрыецца аблічча.
Колькі будзе голых каралёў,
Колькі раптам адусюль паўстане
Вырадкаў, хлусліўцаў, халуёў,
Падхалімаў у высокіх званнях!
Яшчэ больш убачыцца рабоў
Па прымусу і добраахвотных,
Хто заўжды і ўсюды ўраз гатоў
На любую подлую работу.
Маскі ўсё ж – не вечныя – спадуць
Некалі; грахі пакажуць вушы.
І настане найвышэйшы Суд
Боскі суд і жах у чорных душах.

Алег САЛТУК

СПАСительный август

С давних пор этот месяц считается лучшим в году для проведения праздников и торжеств. Август богат на знаменательные и любимые христианским миром праздники Православной церкви.

Вторая половина месяца начинается и заканчивается праздниками Спаса. По православному календарю 14 августа первый Спас - Спас Маковей, названный так по имени братьев Маковеев - первых мучеников за Христа. Церковь отмечает его как праздник Происхождения Честных Древ Животворящего Креста Господня. В храмах совершается в этот день поклонение Кресту. С этого дня начинается Успенский пост, а также вспоминается Крещение Руси 14 августа 988 года, что сопровождается малым освящением воды. Вместе с водой освящается и мёд нового сбора. Отсюда и другие названия праздника: «Мокрый Спас», «Медовый спас».

Второй Спас – праздник Преображения Господня (19 августа) христиане считают праздником света, днём открытия тайны, заключающей в себе двух естеств в Христе - человеческого и божественного. Преображение Христа произошло в дни еврейского Праздника кущей, когда благословлялись плоды нового урожая. В нашем народе бытует название этого праздника, как «Спас яблочный». На преображение в Церкви освящаются яблоки. виноград и другие плоды нового урожая.

Третий Спас празднуется 29 августа, как Перенесение Нерукотворного Образа Спасителя, т.е. ткани, на которой проявился Лик Иисуса Христа, По преданию, Образ отпечатался на убрусе (чистом плате), когда Спаситель утёр им своё лицо. Так возник «Нерукотворный образ».

Третий - Малый Спас - в народе называется «Хлебным», «Ореховым», потому что к его приходу заканчивается жатва и выпекаются хлеб, булки со свежего урожая, поспевают лесные орехи. А народная примета гласит: *«По Спасе держи рукавицы в запасе»* – начинаются первые холода.

Великий пост — время очищения и молитвы

Пост — это древнее установление Божие человеческому роду. Еще в райском саду Господь заповедал Адаму вкушать плоды всех деревьев, кроме древа познания добра и зла. Постились ветхозаветные праведники, постился святой Иоанн Предтеча, и, наконец, Господь наш Иисус Христос постился 40 дней в пустыне перед выступлением на проповедь. Многие века во время Великого поста наши предки, ограничивая выбор и количество пищи, отказывали себе также в общественных развлечениях и даже семейных праздниках, считая их несовместимыми с тихой скорбью дней покаяния. Строго воспрещалось совершать браки. Дни поста были временем проявления милосердия и любви христианской: все верующие считали обязанностью своею в это время помогать бедным, несчастным, посещать больных, заключенных, принимать странников, примирять враждующих, прекращать всякие взаимные ссоры и споры. Стараясь как можно чаще посещать храмовое богослужение, православные внимательно вычитывали домашние молитвы, усердно готовились к достойному принятию Святых Христовых Тайн.

В течение Великого поста все обязательно и неоднократно причащались, как на субботней или воскресной Литургии, так и на Литургии Преждеосвященных даров.

Постническая жизнь, правильно понимаемая как всестороннее самоограничение и воздержание, требуется от нас для того, чтобы обрести власть над страстями, слабостью и ленью, приблизиться к Богу. А кто от этого упорно уклоняется, желая жить вольготно, привольно и весело, стремясь к чувственным удовольствиям и избегая скорбей и страданий, тот вредит сам себе.

В эти дни Святая Церковь предлагает своим чадам вернуться к своим древним и благодатным установлениям. Но хотелось бы особенно сказать вот о чем. Действительно, в Великий пост Церковь предлагает своим чадам воздерживаться от мяса, сыра, коровьего масла, молока, яиц, употребляя растительное масло только в субботу и воскресение, а рыбу — только в праздник Благовещения и в Вербное воскресенье. Но, приступая к поприщу поста, надо помнить, что только в храме Божием, где постоянно приносится Бескровная Жертва «о всех и за вся», человек может встретиться с Творцом. Как сильно, красочно, образно, и убедительно, и вдохновляюще говорится об этом в великопостных молитвословиях! Они назидают нас: только делание духовное, борьба со страстями, воздержание от пустословия, осуждения, неприязни — есть истинный пост, благоугодный Господу.

Великий пост — благословенное время, когда искренняя молитва и воздержание соединяет человека с Богом.

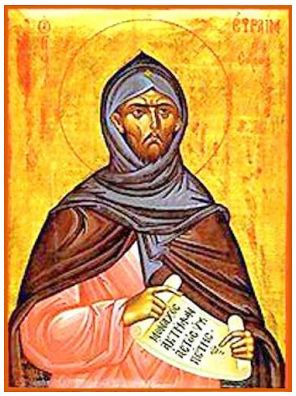

Св. Ефрем Сирин

Молитва святого Ефрема Сирина

Великим постом Церковь предписывает нам читать молитву святого Ефрема Сирина, которая помогает нам поститься и каяться:

« Господи и Владыко живота моего, дух праздности, уныния, любоначалия и празднословия не даждь ми *(земной поклон)*

Дух же целомудрия, смиренномудрия, терпения и любве, даруй ми, рабу Твоему *(земной поклон)*.

Ей, Господи Царю, даруй ми зрети моя прегрешения и не осуждати брата моего, яко благословне еси во веки веков. Аминь *(земной поклон)* **» .**

Это значит: *Господь и Владыка жизни моей, не давай мне ленивого настроения, разочарования, скуки, плохого настроения, любви быть первым, пустой болтовни.*

Дай мне, слуге Твоему, чистоту души и мыслей, смирение, умение видеть себя таким, какой я есть, не считать себя лучше других, дай мне терпение, любовь.

О, Господи и Царь мой, дай мне видеть всё, что я сделал плохого, мои грехи, и не осуждать, не искать плохого в близких мне людях, потому что Ты свят и славен на вечные времена. Аминь.

Перенесение мощей святителя Николая

22 мая (Никола весенний)

В этот день произошло перенесение мощей Святителя и Чудотворца Николая из Малоазиатского города Миры Ликийские в итальянский город Бар (Бари) в 1087 году, что было связано с опустошением византийских владений Малой Азии турками.

Более 17 веков прошло с тех пор, как жил и подвизался на земле угодник Божий, архиепископ Мирликийский, которого и теперь чтит и прославляет весь христианский мир за его ревность в вере, добродетельную жизнь и бесчисленные совершаемые им чудеса.

Уже в первые дни своего младенчества ребенок показал, что он предназначен на особое служение Господу. Сохранилось предание, что во время таинства крещения Николай стоял в купели, никем не поддерживаемый. Молоко принимал только с правой груди матери, а по средам и пятницам (установленные церковью дни поста) отказывался вовсе от пищи.

Будучи в юношеском возрасте, отрок Николай преуспевал в книжном обучении. Его не занимали пустые беседы сверстников.

Благочестивый образ жизни будущего святого был замечен его дядей-епископом, который в дальнейшем и занялся воспитанием своего племянника. Затем, будучи уже старцем и замечая богоугодное житие Николая, он рукоположил его во пресвитера (священника).

Вся последующая жизнь святого чудотворца была посвящена служению Богу. Получив после смерти родителей большое наследство, он не стал прилагать усилия к его приумножению, а наоборот, все раздал бедным.

Известен такой случай. В одном городе со святым жил человек, имевший трех дочерей, который лишился всего имущества. Николай Чудотворец, узнав об этом, тайно ночью, чтобы избежать людской славы, ходил к дому этого горожанина и подбрасывал к его дому золото, что позволило дочерям выйти замуж.

Жизнь архиепископа Мирликийского до сих пор является примером благочестия.

Ему молятся о благополучном замужестве дочерей, от утопления на водах, при одержимости лукавыми духами, при разнообразных болезнях.

Святая Троица Пятидесятница

23 мая

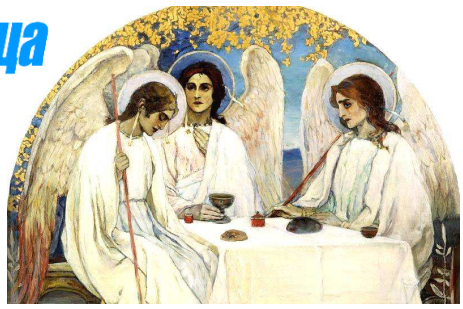

В праздник Пятидесятницы поминается и восславляется сошествие на апостолов Святого Духа в образе огненных языков. Это был пятидесятый день после Воскресения Христова. Все апостолы вместе с Божьей Матерью и другими верующими находились в одной светлице в Иерусалиме. Случилось это около 10-го часа поутру.

Внезапно раздался шум, явились огненные языки и остановились по одному над каждым апостолом. Все исполнились Духа Святого и начали славить Бога на разных языках, которых ранее не знали. Это было знаком того, что Бог дает апостолам способность и силу для проповеди учения Христова всем народам.

Со дня сошествия Святого Духа вера христианская начала быстро распространяться.

Апостолы разошлись по разным странам и расширяли там границы христианского учения через посвящение в епископы, священники и диаконы, через сотворение таинств и проповеди. День этот называется также День Троицы, потому что, начиная с него, миру открылось деяние всей Пресвятой Троицы, люди начали поклоняться и восславлять три лица единого Бога — Бога Отца, Бога Сына и Святого Духа.

Этот день является основанием Святой Церкви.

К особенностям праздника Св. Троицы относится и то, что по обычаю храмы, равно как и дома верующих, украшаются деревьями, травою и цветами. Так отмечала праздник ветхозаветная Церковь, принося в этот день начатки жатвы (сообразно с этим обычаем, вероятно, была украшена и Сионская горница, в которой Апостолы приняли Святого Духа). Отсюда обычай распространился и по всей Церкви.

На башнях - иконы

На Спасской и Никольской башнях Московского Кремля обнаружены фресковые надвратные иконы, которые были заштукатурены после революции и считались утраченными. Речь идет об иконах, по которым называются кремлёвские башни. Так, на Спасской башне было обнаружено изображение Спасителя с припавшими к его ногам преподобными Сергием и Варлаамом. Икона была создана в 1521 году в связи с окончанием осады Москвы, которую вели войска крымского хана Мехмед-Гирея.

На Никольской башне был изображен Никола Можайский, обнаруженную фреску датируют концом XV— началом XVI века. В 1812 году французы, отступая из Москвы, взорвали башню. Ее верх обвалился, и именно на иконе Николы остановился разлом башни, в чем тогда многие увидели указание на гибель армии Наполеона в России. В свою очередь «Интерфакс» отмечает, что в октябре 1917 года «надвратный образ святителя Николы Можайского был изрешечен пулями и осколками, но сам лик не пострадал, что верующими москвичами было воспринято как чудо».

Как рассказал глава Росохранкультуры Александр Кибовский, фрески считались утраченными до тех пор, пока в архивах музеев Московского Кремля не были найдены ведомости, согласно которым деньги на реставрацию изображений выделялись уже в 1920-х годах. Попробовать восстановить иконы решили еще в 2007 году. В апреле 2010 года реставраторы сделали зондажи в киотах Спасской и Никольской башен и смогли подтвердить гипотезу о сохранности икон. *(«Земля и люди» 19.05.2010 г.)*

Папа рымскі Бенэдыкт XVI павіншаваў кардынала Казіміра Свёнтка

Казімір Свёнтэк

Бенэдыкт XVI

Папа рымскі Бенэдыкт XVI, Дзяржаўны сакратар Ватыкана кардынал Тарчызіо Бэртонэ і намесьнік дзяржсакратара арцыбіскуп Фернандо Філоні павіншавалі Мітрапаліта Мінска-Магілёўскага на пэнсіі, кардынала Казіміра Свёнтка з імянінамі.

У адмысловай тэлеграме Папа рымскі піша:

«З нагоды ўрачыстасці імянінаў дасылаю Вашай Эмінэнцыі шчырыя пажаданні і выказваю духоўную лучнасьць. Праз пасрэдніцтва святога Казіміра прашу аб шчодрых Божых ласках і з сэрца ўдзяляю апостальскае дабраслаўленне, агортваючы ім блізкіх і супрацоўнікаў ксяндза кардынала, а таксама ўсіх даверaных яго пастырскаму клопату».

И стала вера оружием

(ОКОНЧАНИЕ. Начало в № 2, 2010 г.)

«...Вдруг видим: приехал командующий фронтом, много офицеров и с ними священники с иконой. Многие стали шутить: «Вот попов привезли, сейчас они нам помогут...» Но командующий быстро прекратил всякие шутки, приказал всем построиться, снять головные уборы, Священники отслужили молебен и пошли с иконой к передовой. Мы с недоумением смотрели: куда они идут во весь рост? Их же всех перебьют! От немцев была такая стрельба -- огненная стена! Но они спокойно шли в огонь. И вдруг стрельба с немецкой стороны одновременно прекратилась, как оборвалась. Тогда, был дан сигнал — и наши войска начали общий штурм Кенигсберга с суши и с моря. Произошло невероятное: немцы гибли тысячами и тысячами сдавались в плен! Как потом в один голос рассказывали пленные: перед самым русским штурмом "в небе появилась Мадонна" (так они называют Богородицу), которая была видна всей немецкой армии, и у всех абсолютно отказало оружие -- они не смогли сделать ни одного выстрела. Во время этого явления немцы падали на колени, и очень многие поняли, в чем здесь дело и кто помогает русским!.. Тогда-то наши войска, преодолев заграждения, легко сломили (рукопашное) сопротивление и взяли город, который до этого был неприступен и мы несли такие потери!»

И еще один факт. Киев — матерь городов русских — был освобожден нашими войсками 4 ноября — в день празднования Казанской иконы Божией Матери.

20 000 храмов Русской Православной Церкви были открыты в то время. Вся Россия молилась тогда. Молился даже Иосиф Сталин (об этом есть свидетельства). Б.М. Шапошников, бывший царский генерал, не скрывавший своих религиозных убеждений, часами беседовал со Сталиным, и все его советы (в том числе одеть войска в старую форму русской армии с погонами) были приняты. А.В.Василевский, по рекомендации Б. М. Шапошникова назначенный на смену ему начальником Генштаба, был сыном священника, и отец его еще был жив. К тому же, Василевский, которому революция не дала окончить семинарию, тайно приезжал в Троице-Сергиеву Лавру и причащался Святых Христовых Тайн.

Иосиф Сталин

Маршал Б.Шапошников

Маршал А.Василевский

Церковь благословила Отечественную войну Русского народа и Благословение это было утверждено на Небе. От Престола Всевышнего и возгорелся дух России!.. Сколько старших офицеров, не говоря уже о солдатах, молились перед боем! Многие командиры, да и сам маршал Жуков, говорили перед боем: *"С Богом!"* Один офицер, сидевший на связи с летчиками во время боевых вылетов, рассказывал, что часто слышал в наушниках, как пилоты горящих и погибающих самолетов кричали: *«Господи! Прими с миром дух мой!..»*

Тогда же были открыты духовные семинарии, академии, возобновлена Троице-Сергиева Лавра, Киево-Печерская Лавра и многие монастыри. Было решено перенести мощи святителя Алексия, митрополита Московского и всея Руси в Богоявленский собор, где стояла всю войну та самая чудотворная икона Казанской Божией Матери, которая была с ополчением в 1612 г. Наступило время возвращения Веры на Русской земле, как и предсказывали наши святые.

1947 г. Сталин исполнил свое обещание и в октябре пригласил митрополита Илию в Россию. Он побоялся не исполнить указания Божией Матери, ибо все пророчества, переданные владыкой Ливана, сбылись. Сохранились уникальные кадры кинохроники, запечатлевшие приезд митрополита Илии в Москву и встречу его с советским вождём. А перед приездом гостя Сталин вызвал владыку Алексия, ставшего тогда уже Патриархом, и спросил: *"Чем может отблагодарить митрополита Илию Русская Церковь?"* Святейший предложил подарить митрополиту Ливанскому икону Казанской Божией Матери, крест с драгоценностями и панагию, украшенную драгоценными каменьями из всех областей страны, чтобы вся Россия участвовала в этом подарке. По распоряжению Сталина самые искусные ювелиры изготовили панагию и крест.

Патриарх Алексий и митрополит Илия. Москва, 1947 г.

Митрополит Илия прибыл в Москву, где встретили его торжественно. На церемонии-встрече ему преподнесли икону, крест и панагию. Как он был растроган! Он говорил, что всю войну день и ночь молился о спасении России. *«Я счастлив,* — сказал владыка Илия, — *что мне довелось стать свидетелем возрождения Православной Веры на Святой Руси и увидеть, что Господь и Божия Матерь не оставили вашу страну, а, напротив, почтили ее особым Благоволением. С великой благодарностью принимаю эти дары от всей земли Русской, как память о любимой мною стране и ее народе. Желаю вам, дорогие мои, и надеюсь, что по словам великого святого земли Российской — преподобного Серафима Саровского — вы посреди лета запоете «Христос Воскресе!» Вот радость-то будет по всей земли великой!»…*

Так и стоит икона Казанская в пережившем блокаду городе с венчиком Митрополита гор Ливанских Илии, преподнесенным Божией Матери в благодарность о спасении России в 1941-1945 гг.

И ныне ограждают Российскую землю Чудотворные иконы Матери Господа и нашей Заступницы. Тихвинская икона хранит и благословляет Севера пределы. Иверская икона хранит и благословляет Южные пределы. Почаев-

ская и Смоленская ограждают землю Российскую с Запада. На Востоке, сияя до края земли лучами благодати, ограждает и благословляет Россию Казанская икона Божией Матери. А в центре сияет образ Божией Матери Владимирской, написанный евангелистом Лукой на доске от стола, за которым совершалась Тайная Вечеря — первая Евхаристия, ознаменовавшая начало спасения человечества на Крови нашего Господа, начало новой жизни...

Смоленская икона Божией Матери

Почаевская икона Божией Матери

Что последовало бы, если бы власти предержащие не вняли тогда, во время войны, словам, переданным Богородицей через великого молитвенника Митрополита гор Ливанских Илию?

Блаженная Матрона Московская (Никонова)

Есть свидетельства о пророчестве блаженной Матроны Дмитриевны Никоновой в 1939-1940 г.г.

Тихвинская икона Божией Матери

Владимирская икона Божией Матери

Иверская икона Божией Матери

Она говорила: *«Ну что, вот сейчас вы все ругаетесь, делите, а ведь война накануне. Конечно, много народу погибнет, но наш русский народ победит».* Бесспорным фактом является приезд к ней в Царицыно в октябре 1941 г. И. Сталина. Блаженная сказала ему: *«Красный петух победит. Победа будет за тобой. Из начальства один ты не выедешь из Москвы».*

Есть сведения, что на 22 июня 1941 года был намечен взрыв храма Рождества Богородицы в Путниках; в тот же день должны были быть переданы ключи от Богоявленского собора и церкви Илии Обыденного (проведённую накануне Божественную Литургию почитали за последнюю в этом храме). Но 22 июня, с объявлением войны, народ повалил в храмы.

Изгладилась из памяти и так называемая, «безбожная пятилетка», конец которой приходился на 1943 год, когда в стране должен был быть закрыт последний храм и уничтожен последний священник. Вместо этого, как известно, было восстановлено Патриаршество.

Казанская икона Божией Матери

Большое количество православных христиан воевало на фронтах Великой Отечественной. Многие отдали свои жизни в боях. К сожалению, точные данные об их числе не собирались, но, исходя из общего числа верующих в СССР в 1941 году, можно предположить, что их число достигало 30% от общего числа русских солдат на фронтах (а крещёных — до 70%).

ИНФОРМАЦИЯ К РАЗМЫШЛЕНИЮ:

► Контрнаступление наших войск под Москвой закончилось к Рождеству Христову 1941 - 42 г.

► В день иконы Божией Матери «Всех скорбящих Радосте» был освобожден Киев.

► В день св. равноапостольной Нины была прорвана блокада Ленинграда.

► В летний день памяти преподобного Сергия Радонежского наши войска перешли границу Польши.

Под стенами Кёнигсберга

Мы много знаем о воинах, сражавшихся и погибавших на полях Великой Отечественной войны. К сожалению, знаем далеко не обо всех, кто своим мужеством, терпением, выносливостью, верою и любовью к Родине добывал Победу. Конечно, среди них было много верующих, которые прошли фронтовыми дорогами с молитвой о спасении Отечества. Среди них были снайперы и связисты, разведчики и радисты. Часто они погибали, но завет Господа Иисуса Христа: «Нет больше той любви, как если кто положит душу свою за друзей своих (Ин 15, 13)», соблюдали свято. Их рассказы и рассказы о них приоткрывают малоизвестные страницы истории Великой Отечественной войны.

Существует множество воспоминаний о молебне русских священников у стен Кёнигсберга во время его штурма в апреле 1945 года. Видела его и матушка София (Екатерина Михайловна Ошарина), ныне цветовод - озеленитель Раифского монастыря. От Москвы до Берлина прошла она, сражаясь за родную землю. И вот её рассказ:

Матушка София

«...Помню Кенигсберг. Мы относились ко 2-му Белорусскому фронту, которым командовал маршал Константин Константинович Рокоссовский. Но наше подразделение — 13-й РАБ (район авиационного базирования) — находилось вместе с войсками Прибалтийского фронта, недалеко от места боев за Кенигсберг. Очень трудно он давался. Мощные укрепления, связанные подземкой, большие силы немцев, каждый дом — крепость. Сколько наших солдат погибло!…

Взяли Кенигсберг с Божией помощью. Я сама видела, хотя наблюдала с некоторого отдаления. Собрались монахи, батюшки, человек сто или больше. Встали в облачениях с хоругвями и иконами. Вынесли икону Казанской Божией Матери… А вокруг бой идет, солдаты посмеиваются: «Ну, батюшки пошли, теперь дело будет!» И только монахи запели — стихло все. Стрельбу как отрезало. Наши опомнились, за какие-то четверть часа прорвались… Когда у пленного немца спросили, почему они бросили стрелять, он ответил: «Оружие отказало». Один знакомый офицер сказал мне тогда, что до молебна перед войсками священники молились и постились неделю».

Воспоминания о молебне под Кёнигсбергом надолго сохранились в памяти многих ветеранов той битвы.

Рассказывает священник Александр Лобан, настоятель храма святых первоверховных апостолов Петра и Павла в рабочем поселке Лог Волгоградской епархии:

«...Служил несколько лет назад в одном из приходов Курской епархии, в поселке Белая Слобода. В нашем райцентре во время войны дислоцировалась одна из дивизий, ветераны которой и сейчас приезжают на места боев, чтобы вспомнить те героические годы.

Святое напутствие перед боем

Я был приглашен на очередную их встречу в местном клубе. Когда хор начал петь панихиду, все встали. После ее окончания начал рассказывать о том, что раньше никогда не писали в газетах — о прозрении и обращении народа к Богу во время войны. Вспомнил и о молебне у стен Кенигсберга. Как всегда в таких случаях, нашелся человек, который произнес: «Ну, вот тут уж вы, батюшка, преувеличили…» И тут, через толпу окружающих меня людей протискивается один из ветеранов, который явно не слышал реплику моего собеседника, и со слезами начинает горячо меня благодарить: «Спасибо, батюшка! Вы знаете, я ведь сам был там, под Кенигсбергом. Это у нас служили молебен, я сам все видел…» Он говорил еще что-то, а я уже не видел его из-за слез».

Иван Андреевич КРЫЛОВ

Подражание псалму XVII.

«Возлюблю Тя, Господи, крепости моея».

К Тебе, мой Бог великий, вечный,
Желанья все мои парят;
Сквозь тьму и бездну бесконечны,
Где миллионы звёзд горят,
И где крутясь миры в пучинах —
Твое величество гласят:
Велик Господь, велик и свят
Вещей в началах и кончинах!

Велик величества Творец,
В бедах мне щит, в суде Отец.

Болезни взор мой помрачали;
Земля разверзлась подо мной;
Как сонм стесненных туч, печали
Носились над моей главой.

Переставало сердце биться,
Потек по жилам смерти хлад;
Уже ногой ступил я в ад, —
Но вспомнил к Богу обратиться.

Сквозь небеса проник мой вздох —
И мой меня услышал Бог...

...Не Ты ль, вдохнув мне силы многи,
Дал крепость льва моим рукам,
Еленью скорость дал мне в ноги
И орлю быстроту глазам?

Не Ты ль на брань
меня наставил,
Дал мышцы мне,
как медян лук?
Не Ты ль различны
силы вдруг,
Чем в тысящах себя
прославил,
В одном во мне
соединя,
Венчал Царем земли
меня?
Не силою ль Твоей взлетает
Мой быстрый дух на небеса,
Где солнцев тысяча блистает,
Твои вещая чудеса?

Не силою ль Твоей великой
Причину мира мерит он
И постигает тот закон,
Чем обуздал хаос Ты дикой,
Пространства разделил мирам,
Дал стройный вид и бег телам?

Но где есть слово человека
Тебя обильно превознесть?
В ком долгота найдётся века
Твои все чудеса исчесть?

Пади, мой дух, в смиреньи многом
И свой не устремляй полет
В пучины, коим меры нет.

Чтоб Бога знать, быть должно Богом,
Но чтоб любить и чтить Его,
Довольно сердца одного.

1795 г.

Тадеуш КОНДРУСЕВИЧ: *«Когда весь мир сохраняет исторические ценности, у нас их разрушают».*

Митрополит Минско-Могилевский, архиепископ Римско-католической церкви в Беларуси Тадеуш Кондрусевич обеспокоен тем, что в бернардинском комплексе в Минске собираются сделать гостиницу.

«Это очень сложная ситуация, я ею очень обеспокоен. Будет разрушена историческая ценность. Бывший бернардинский комплекс — это самое старое здание Минска. Его собираются реконструировать и сделать в нём гостиницу. Это его просто разрушит. Что мы передадим новым поколениям?.. Я буду писать письма белорусским властям. Я, как ответственный за Минско-Могилевскую епархию, должен идти до конца всеми возможными легитимными способами. Считаю недопустимой ситуацию, когда весь мир сохраняет исторические ценности, а у нас их разрушают. В центре города могут остаться только одни офисы, а храмов, куда бы могли придти люди, не останется», **— заявил митрополит.** *(«Интерфакс»)*

“БРЫЛЁЎСКІ ВЕРНІК”
Інфармацыйна-грамадскі бюлетэнь
в.Брылі Магілёўскага раёна
Магілёўскай вобласці,
Рэспубліка Беларусь.
Заснавальнік - М.А.Яцкоў

Адказны за выпуск -
Ала Міхайлаўна ЯЦКОВА
Адрас: 213107 Магілёўскі раён,
в.Брылі,
вул. Юбілейная 6 - 7
тэл. маб. +375293732886
e-mail: bryli@mail.ru

Матэрыялы друкуюцца на мове аўтараў.
Звярстана і надрукавана
на ўласным абсталяванні.
Падрыхтавана да друку
10.08.2010. 21.00.
Наклад 50 асобнікаў.
Распаўсюджваецца бясплатна.