БРЫЛЁЎСКІ ВЕРНІК

ІНФАРМАЦЫЙНА • ГРАМАДСКІ БЮЛЕТЭНЬ

Выдаецца са студзеня 2010 г.

№ 2 (2) студзень 2010 г.

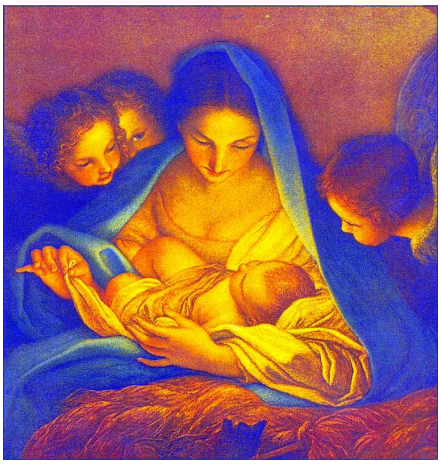

Не ў палацы,
не ў хароме,
Не ў заможнай хаце,
А на сене ды саломе
Туліць Яго Маці...

МОЛИТВА ПРЕСВЯТОЙ БОГОРОДИЦЕ

"О Пресвятая Владычице Богородице, небесная Царице, спаси и помилуй нас, грешных рабов Твоих *(имя)*, от напрасные клеветы и от всякие беды напасти и внезапные смерти, помилуй в дневных часах, утренних и вечерних и во все время сохрани нас - стоящих, сидящих, на всяком пути ходящих, в ночных часах спящих, снабди, заступи и покрый, защити. Владычице Богородице, от всех врагов видимых и невидимых, от всякого злого обстояния, на всяком месте и во всякое время будь нам Мати Преблагая необоримая стена, и крепкое заступление всегда ныне и присно и во веки веков. Аминь".

Рождественское послание

Митрополита Минского и Слуцкого ФИЛАРЕТА Патриаршего Экзарха всея Беларуси

В дни Рождества Христова мы с особой ясностью сознаем, что рождение в мире людей Господа нашего Иисуса Христа -- это праздник великого просвещения человеческого рода Светом Истины.

Сегодня, в празднование Рождества Христова, давайте напомним друг другу об истинном значении и содержании того, что мы называем «просвещением». Обучая наших детей основам на-ук и повышая уровень собственных знаний, мы хорошо делаем. Но если мы небрежем о совести и о таких ос-новополагающих ценностях мировой цивилизации, как любовь к Богу и любовь к ближнему, — мы далеки от истинного понимания того, что есть просвещенный человек.

Страшный опыт переживает человек, накопивший многие знания, обладающий прогрессивными взглядами и широкими практическими навыками, но не просвещенный светом Божественной Истины. Рано или поздно он сознает, что не свободен, что скован одиночеством и безысходностью, что покрыт тенью забвения, и вокруг -- пустота…

«Свет Христов просвещает всех!» Именно христиане в этом мире призваны быть светильниками, чтобы освещать путь истины и жизни Светом Христа Спасителя.

Вот почему сегодня, в дни празднования Рождества Христова, мы едиными устами и единым сердцем вторим словам древней Псалтири, которые направлены ко Грядущему в мир Спасителю: «У Тебя источник жизни; во свете Твоем мы узрим свет» *(Пс. 35:10)*. Аминь.

ФИЛАРЕТ,
Митрополит Минский и Слуцкий,
Патриарший Экзарх всея Беларуси.
Рождество Христово,
2009/2010 г. Минск.

Православные праздники

Православные праздники восходят ко временам Ветхого Завета. К ним примыкают праздники, получившие своё начало в Новозаветное время. Каждый из них посвящён воспоминанию важнейших событий в жизни Иисуса Христа и Божьей Матери, а также памяти святых угодников, поэтому в своих службах Церковь прославляет тех, кому посвящён известный день года.

Признавая праздники полезными с точки зрения благочестия, Церковь всегда сообщала их празднованию торжественный характер, при этом необходимым условием считалось совершение таинства Евхаристии или причащение Святых Таин. Сообразно этому была устроена и вся жизнь христиан в праздничные дни: они освобождали себя от мирских занятий и трудов, не устраивали шумные увеселения, пиршества, но освящали их благотворениями в пользу Церкви и бедных.

В 4-6 веках покровительствовавшие Церкви византийские императоры издали закон, которым запрещалось нарушать святость праздников отправлением общественных должностей и судопроизводства, запрещены были также забавы и увеселения, например, театральные представления, поединки и конские скачки. Император Константин Великий запретил производить в воскресные дни торговлю.

Следуя этим и другим законодательствам, праздничные дни и по сей день отличаются от обыкновенных дней освобождением от трудов и работ, торжествами, некоторыми обрядами и церемониями, придающими отличительный характер тому или иному празднику. Такие законы есть в других государствах, исповедывающих христианство, а также у иудеев и магометан.

По своей сути православный церковный календарь-пасхалия состоит из двух частей - неподвижной и подвижной.

Неподвижная часть церковного календаря - это юлианский календарь, расходящийся на 13 дней с григорианским. Эти праздники приходятся ежегодно на одно и то же число одного и того же месяца.

Подвижная часть церковного календаря перемещается вместе с изменяющейся год от года датой празднования Пасхи. Сама дата празднования Пасхи определяется согласно лунному календарю и ряду дополнительных догматических факторов (не праздновать Пасху с иудеями, праздновать Пасху только после весеннего равноденствия, праздновать Пасху только после первого весеннего полнолуния). Все «подвижные» праздники отсчитываются от Пасхи и перемещаются в пространстве «светского» календаря вместе с ней.

Таким образом, обе части календаря-пасхалии (подвижная и неподвижная) в совокупности определяют календарь православных праздников.

Католические праздники

Римско-католические церковные праздники, как и христианские праздники в целом, - сложное переплетение народных традиций и христианской обрядности. Дохристианский календарь аграрно-скотоводческих праздников, распределявшихся по временам года, отмечал важные в хозяйственной деятельности сроки наступления зимы, весны, лета и осени. Главная часть календарных и культовых праздников приурочивалась к зимнему и летнему солнцестоянию. Церковь стремилась прикрепить народные обычаи к определенным дням христианского календаря - церковным праздникам, дням памяти святых.

Самого большого влияния Церковь добилась в католических странах - Испании, Португалии, Италии, Франции, Польше, Латинской Америке. Большую роль сыграли характерные для католицизма торжественная литургия, пышная обрядность и яркое музыкальное сопровождение, усиливающие эмоциональное воздействие на прихожан. Дни памяти определенных святых сделались не только днями обязательного посещения богослужения, но и вехами в распределении сельскохозяйственных работ, смены времен года.

Римско-католический литургический год содержит два вида праздников: непереходящие и переходящие. Первые закреплены за определенными датами года, вторые каждый год меняют свое место в гражданском (Григорианском) календаре. Переходящие праздники всегда приходятся на весеннее время года в зависимости от даты празднования главного из христианских католических праздников - Пасхи, наступление которой исчисляется по лунному календарю. Неподвижные и подвижные церковные праздники каждый год сочетаются иначе.

Литургический год начинается с Адвента, периода предрождественского Поста (от лат. adventus - пришествие). Он отсчитывается от 4-го воскресенья перед Рождеством. Во время Адвента верующие готовятся ко второму пришествию Христа, вспоминают о предсказании пророков и Иоанна Крестителя о пришествии Спасителя. Католическая церковь считает Адвент временем всеобщего покаяния. Памятные дни отдельных святых, приходящиеся на период Адвента, не связаны с циклом рождественских обычаев. Это день св. Варвары - покровительницы ремесленников (4 декабря). 6 декабря день св. Николая известен своим «детским» акцентом - дети ждут подарков, по традиции «приносимых» святым…

8 декабря отмечается один из главных богородичных праздников - Праздник Непорочного Зачатия Девы Марии, культ которой очень популярен в католицизме. Этот праздник был официально закреплен догматом папы Пия IX в 1954 году. Согласно католическому вероучению, избранница Отца Небесного, была чистой от последствий первородного греха от рождения.

Рождество - один из важнейших христианских праздников, католики отмечают его 25 декабря. Содержа-

нием его является факт рождения Девой Марией Сына Божьего Иисуса Христа. Это второй после Пасхи праздник с четырьмя Литургиями (Мессами): накануне вечером, ночью, на рассвете и днем.

Церковь учит, что рождение Христа открыло возможность для спасения души и вечной жизни для каждого верующего. Во всех католических странах широко распространен обычай изготовления своеобразных яслей-вертепов. Этот обычай церковного происхождения, приписываемый св. Франциску из Ассизы. В католических храмах с XIII в. устраиваются небольшие ниши, в которых изображаются сцены из легенды о рождении Христа с помощью фигурок из дерева, фарфора, раскрашенной глины. Со временем ясли стали ставить не только в храме, но и в домах перед Рождеством. Они стоят несколько недель до праздника Сретения.

Рождество - семейный праздник. Изобилие на праздничном столе считается залогом благополучия в новом году. Повсюду принять дарить друг другу подарки.

Рождество Христово в западной церкви стало праздноваться 25 декабря только в IV в. Ранее христиане отмечали его 6 января. Обычаи, приуроченные к Рождеству, распространяются на все «Рождественское двенадцатидневье». В этом цикле выделяются отдельные дни - 28 декабря - «память Невинных Младенцев» - день воспоминания уничтожения по приказу царя Ирода всех младенцев, которые по возрасту могли быть Христом; 31 декабря - день св. Сильвестра, 1 января - день Нового года. Этот день посвящен Деве Марии. В XIX веке в католических странах в канун Нового года жгли большие костры и организовывали факельные шествия. Зимний цикл святочных праздников католики завершают днем Богоявления (Эпифании), или «трех королей» - 6 января. Содержанием праздника является евангельское сказание о поклонении младенцу Иисусу королей (в иной традиции - волхвов) - Каспара, Мельхиора и Валтасара, пришедших с дарами в Вифлеем. В память о явлении Христа язычникам и поклонении трех царей, в храмах совершаются св. Мессы. По евангельской традиции, приношения волхвов, трактуются как приношения Христу- Царю - золото, Христу- Богу - ладан, Христу- человеку - мирро.

2 февраля праздник Сретения Господнего. В качестве обряда очищения в костелах святили свечи, а целые процессии с горящими свечами обходили улицы и поля. 3 февраля в день св. Блаза - патрона виноградарей и землепашцев опять святили свечи, но меньших размеров. 5 февраля день св. Агаты отмечался церковным богослужением.

Начало Великого сорокадневного Поста всегда приходится на Пепельную среду. Название ее произошло от старого обряда посыпания голов пеплом как символа отпущения грехов. Сохранилась древняя традиция, когда во время св. Мессы, после проповеди, священник посыпает горсткой пепла головы подходящим верующим, произнося слова «Из праха вышел и в прах возвратишься» В период Поста отмечается праздник Благовещения (25 марта), посвященный Деве Марии.

Последняя неделя Великого Поста - «Страстная», «Святая» неделя - литургически связана с Пасхой. В это время совершаются богослужения в память страданий и смерти Христа, тема которых - земная жизнь Иисуса Христа, начиная от входа его в Иерусалим. Каждый день Страстной недели почитается как «Великий». Первый из них - праздник «Пальмового (вербного) воскресенья», предшествующий Пасхальному. В этот день принято святить в церкви ветки пальмы, оливы, лавра, самшита, вербы. Большие ветки украшают сладостями, фруктами, лентами и преподносят детям. Освященные ветки прикрепляют к изголовью постели, у распятий, очагов каминов, в стойлах. С Великого четверга до полудня субботы молчат церковные органы и колокола. Это период Пасхального Триденствия (Triduum Paschalis) - четверг, пятница и суббота. Вечером в Великую Субботу во всех храмах начинается празднование великого Торжества. После захода солнца служится первая пасхальная Литургия (Месса) Пасхи - зажигаются пасхальные свечи.

Центром Пасхального Торжества является воскресший Христос. Утром в Пасхальное воскресенье после торжественной утренней Мессы дети и молодежь обходят дома с песнями и поздравлениями, сходными с рождественскими колядами. Среди пасхальных развлечений наиболее популярны игры с крашеными яйцами: их кидают друг в друга, катают по наклонной плоскости, разбивают, разбрасывая скорлупу и т.д. Крашеными яйцами обмениваются родные и знакомые, крестные дарят их детям-крестникам, девушки - возлюбленным, в обмен на пальмовые ветки. В течение всей Пасхальной недели посещаются богослужения в церквах, продолжаются уличные представления на религиозные темы.

Первый церковный праздник мая - «Обретение св. Креста» (3 мая), установленный в память нахождения «подлинного креста». Было принято освящать в церкви самодельные крестики и нести их на поля. В Испании разыгрывалось действо поисков креста императрицей Еленой (в сопровождении свиты, ряженой византийцами, ангелами, евреями и пр.) и установка его в костеле. 15 мая - день памяти св. Исидора-землепашца - покровителя г. Мадрида. У часовни с источником, где по преданию жил св. Исидор, собираются паломники, праздник превращается в народное гуляние.

Вознесение Пресвятого Креста - переходящий праздник. Дата его передвигается в пределах мая - начала июня и приходится на сороковой день после Пасхи. Во Франции, вначале XX в. накануне Вознесения совершались трехдневные церковные моленья: в первый день молились о сенокосе, во второй - о жатве, в третий - об уборке винограда.

На границе пасхального цикла и летних праздников стоит большой католический праздник «Божьего тела» (Corpus Domini, Corpus Cristi) в первый четверг после Св. Троицы. Это сравнительно новый католический праздник, официально учрежденный в память установления Иисусом Христом таинства причащения (Евхаристии). Католическая Церковь рассматривает Евхаристию как священный дар, оставленный Христом Своей Церкви. В этот день устраиваются массовые процессии под звон колоколов с хвалебными гимнами, со свечами и хоругвями в руках. Во главе идет священник и несет под балдахином дарохранительницу с Евхаристическим Хлебом – Телом Христовым. Процессии обставляются с особой пышностью, по пути ее поперек улиц протягивают гирлянды цветов, украшаются зеленью, цветами и коврами балконы близлежащих домов, дорога устилается живыми цветами. У четырех алтарей на открытом воздухе читается Евангелие, затем все отправляются в храм на праздничную Литургию.

Рождество св. Иоанна Крестителя

(24 июня) популярно у всех католиков. Отличительная черта дня св. Иоанна - огни, костры, фейерверки, зажигаемые не только в деревнях, но и на площадях больших городов. Верующие ходят с факелами и на общие молебны в ближайшие часовни. Празднование дня св. Иоанна продолжается несколько дней вплоть до дня св. Петра и Павла (29 июня). Во Франции культ св. Иоанна распространен особенно широко: более тысячи церковных приходов считают его своим патроном.

Почитание святых - одна из важнейших сторон католического вероучения. 15 августа - праздник Успения Богоматери. Он основывается на истине, что умершая естественной смертью и похороненная в Гефсимании Мария вознеслась на небо: после вскрытия ее гроба вместо останков был обнаружен букет роз. В 1950 г. папа Пий XII особым декретом принял Догмат о телесном вознесении Богоматери на небо. Существует традиция в этот день приносить первые плоды нового урожая в дар Марии. Праздник сопровождается торжественным богослужением и церковной процессией.

Последний крупный праздник римско-католического литургического года - Торжество Всех святых и День поминовения усопших, следующие один за другим 1 и 2 ноября. Праздник Всех святых был введен в начале VII века папой Бонифацием IV, а позднее, в начале XI века был установлен День поминовения усопших, со временем они слились в один праздник - «Святые и усопшие». Католическая Церковь считает соблюдение обрядов поминовения важным долгом всех верующих. Люди должны помнить тех, кто ушел из жизни, но могут, находится в Чистилище, где Бог очищает их, спасенных, от последствий греха. Сократить срок пребывания в Чистилище могут добрые дела и молитвы, покаяние живущих. Первый день католики проводят в храмах, участвуя в св. Мессах, а во второй с самого утра отправляются на кладбище, часто с молитвами и песнопениями общей процессией. Там молятся, приводят в порядок могилы и оставляют горящие свечи. Праздник Христа-Царя завершает литургический год Римско-католической Церкви. Следующее воскресенье – первой воскресенье Адвента…

Замовы на добры сон

Часта ў замовах жанчыны прасілі сну дзецям, якія і самі не маглі заснуць, і іншым адпачываць не давалі.

† Перахрысціць дзіця і пры гэтым гаварыць наступныя словы: *“У ложак свой кладуся, на бачок павярнуся, нікога ў свеце не баюся. Маці Божая пры мне, тое, што Мацеры Божай, тое дай і рабу божаму* (імя). *Амінь”.* (У канцы зноў трэба перахрысціць дзіця. Яно пасля гэтага засне спакойна. Сон будзе роўным і глыбокім).

† *“Па чыстаму полю Маці прачыстая Марыя хадзіла, сынка свайго будзіла: “Сынку мой, сынку, ці не можаш ты ўстаці, гэтаму дзіцяці* (імя) *сон-спакой даці”. Той пагадзіўся, хуценька ўстаў і рабу божаму (імя) сон крэпкі і моцны даў”.*

Дорогой мой человек!
С Рождеством Христовым!
Пусть твой мир и пусть твой век
Будет несуровым!

Божья хлынет благодать
В душу и в дыханье,
Чтоб не знать и не встречать
Боли и страданья.
Ясных дней тебе и вех,
И открытий новых!
Дорогой мой человек,
С Рождеством Христовым!

Молитва перед началом дела

Господи Иисусе Христе, Сыне Единородный Безначального Отца! Ты рекл еси Пречистыми Твоими усты: без Мене не можете творити ничесоже. Господи мой, Господи, верою объем в души моей и сердце Тобою реченная, припадаю Твоей благости: помози ми, грешному, сие дело, мною начинаемо, о Тебе Самем совершити, во имя Отца и Сына и Святаго Духа. Аминь.

Молитва по окончании дела

Исполнение всех благих Ты еси, Христе мой, исполни радости и веселия душу мою и спаси мя, яко Един Многомилостив.

Царква ў знак памяці вялікай духоўнай падзеі – хрышчэння Сына Божага ў водах свяшчэнная ракі Іардан – устанавіла свята **Вадохрышча** (святое **Богаяўленне**, **Хрышчэнне Ісуса Хрыста**), якое адзначаецца **19 студзеня.**

На трыццатым годзе жыцця, перад тым, як адправіцца прапаведаваць новае вучэнне, Хрыстос прыйшоў на раку Іардан і прыняў хрышчэнне ад Івана Хрысціцеля. Хрышчэнне – хрысціянскі абрад, які сімвалізуе адчышчэнне душы ад грахоў і поўную адданасць Богу. Свята мае і другую назву – Святое Богаяўленне. Калі Хрыстос выходзіў з вады, сведчыць Святое Пісанне, адкрылася неба і на яго сышоў Святы Дух у выглядзе голуба.

Пасля літургіі ў храмах святары кіраваліся да рэчак, азёраў, калодзежаў і іншых вадаёмаў (“Ход на Іардан”), выразалі там крыжападобную палонку і асвячалі ваду. У народзе лічылася, што палонка і месца вакол яе валодае вялікай цудадзейнай сілай, таму ў ёй купаліся тыя людзі, якія мелі цяжкія захворванні.

Гісторыя ведае шмат сведчанняў пра тое, што людзі, якія тройчы з галавой пагружаліся ў асвячоную ваду, хутка станавіліся здаровымі.

Добра вядома, што святую ваду трэба абавязкова мець у тых хатах, дзе гадуецца малое дзіця.

У народзе да гэтага дня ставіліся вельмі паважліва і адказна. Таму лічылі, што калі пахрысціць дзіця на Вадохрышча, яно будзе шчаслівым.

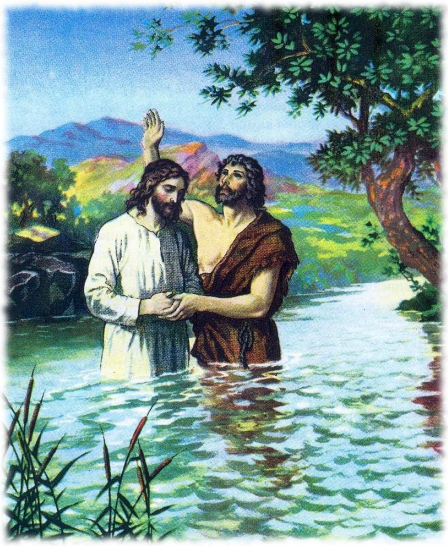

…И вот Иисус пришёл к Иоанну, чтобы креститься от него. Иоанн же, зная, что Иисус не нуждается в крещении покаяния, удерживал его, говоря: «Мне надобно креститься от Тебя, и Ты ли приходишь ко мне?» Но Иисус сказал ему в ответ: «Оставь теперь, ибо так надлежит нам исполнить всякую правду». Тогда Иоанн допускае Его. И, крестившись, Иисус тотчас вышел из воды, -- и се, отверзлись ему небеса, и увидел Иоанн Духа Божия, Который сходил, как голубь, и ниспускался на Него. И се, глас с небес глаголящий: «Сей есть Сын Мой возлюбленный, в Котором Моё благоволение».

МАТФЕЯ 3 : 11-17.

Народ верыць у цудадзейную сілу хрышчэнскай вады і выкарыстоўвае пры розных бытавых выпадках і здарэннях. Такая вада называецца *вялікай асіагмай* – ад грэчаскага *“святыня”*.

Вельмі важна правільна ставіцца да хрышчэнскай вады. Захоўваць яе трэба ў спецыяльных ёмістасцях, лепей у шкляных, у асаблівым месцы, там, дзе знаходзяцца іншыя святыні дома – абразы, Евангелле. Не трэба трымаць святую ваду ў доме як нейкі талісман, яе трэба ўжываць – раніцай, пасля малітоўнага правіла, нашча, разам з просвірай, па некалькі глыткоў і ўсёй сям’ёй. Але калі асабліва неабходна дапамога Божая, можна піць яе ў любы час дня і ночы. Пры гэтым нават невялікай бутэлькі святой вады хапае на ўвесь год, бо некалькімі яе кроплямі можна асвяціць любую ёмістасць з вадой. Такая вада ўсё адно застаецца асіагмай. Такім чынам робяць і ў храмах, дзе заўсёды ёсць хрышчэнская вада.

Хрышчэнская вада не псуецца. Калі леташняя вада засталася, яе трэба выкарыстаць. А калі здарылася так, што хрышчэнская вада ўсё ж такі сапсавалася, то гэта знак, што ў доме, куды яна прынесена, не ўсё добра. Трэба ўважліва паглядзець перш за ўсё на сябе самога, зразумець, які грэх ляжыць на душы, і пакаяцца, схадзіць на споведзь, прычасціцца. Сапсаваную ваду трэба выліць у чыстае месца, напрыклад у вазон з кветкамі, пластыкавую бутэльку з-пад яе спаліць, а шкляную прамыць некалькі разоў і наноў набраць у храме святой вады.

Дзе-нідзе ў гэты дзень народам ужо дазваляецца выконваць некаторыя сялянскія работы, забароненыя на працягу ўсіх Каляд. Напрыклад, жанчыны могуць часаць да гладкасці лён для таго, каб і цяляты вадзіліся гладкімі.

На Вадохрышча прыпадаюць самыя вялікія маразы, пасля якіх зіма паступова пачынае паварочвацца на лета. У народзе кажуць: *“Трашчы, мароз, не трашчы, прайшлі Вадахрэшчы – не к Ражаству, а к Пятру”*, маўляў, большых маразоў ужо не будзе. Вадохрышча – адзін з дзён, па якім арыентуюцца ў вызначэнні будучага надвор’я *(“На Вадохрышча вельмі сцюдзёна – у жніво вельмі горача”)*, спрабуюць прадказаць якасць будучага ўраджаю *(“На Вадохрышча дзень цёплы – будзе хлеб цёмны”)*, гэта значыць, багаты.

И стала вера оружием

Обращаясь к теме войны 1941-1945 гг. и тем публикациям, которые были напечатаны до этого времени в книгах, журналах, газетах, к многочисленным документальным и художественным фильмам о тех годах, видно некоторое одностороннее освещение военных событий. Ведь каждое событие в жизни людей, а тем более такое, как война, имеет и свою духовную сторону. Множество святых Православной Церкви, имея дар прозорливости, накануне предстоящей войны предупреждали о ней. И мы сейчас попытаемся осветить эти пророчества, которые в некоторой степени раскрывают Промысел Божий и ту духовную брань, которая происходила на земле Святой Руси.

«Народ поднимался на защиту своего Отечества и во времена Куликовской битвы, и в смутное время, и во времена Отечественной войны 1812 года и помнил слова Христа Спасителя: «Нет выше той любви, чем если кто положит душу свою за други своя».

Святейший Патриарх Московский и всея Руси Алексий II

Мы часто думаем, что все чудеса и знамения были в прошлом, но они совершаются постоянно, только нужно быть в молитве. Не часто такое было в истории народов, и потому они должны оставаться в памяти людей для нашего укрепления, утверждения в вере и надежде, что не оставлены Промыслом Божиим. Речь будет идти об иконе Божией Матери.

… 22 июня 1941 года - был день, когда Русская Православная церковь совершала память Всех Святых, в земле Российской просиявших, включая новомучеников. В этот день, когда власти растерялись и молчали о начале войны, именно митрополит Сергий (Страгородский) первый объявил в своей воскресной проповеди, что началась война, и призвал православных верующих встать на защиту Родины. Он велел разослать эту проповедь-призыв по всем действующим храмам и зачитывать ее с амвонов (хотя это и было нарушением советских законов, запрещавших Церкви вмешиваться в общественную и политическую жизнь страны).

Величайшим молитвенником за Русскую победу был ныне уже канонизированный дивный святой иеросхимонах Серафим Вырицкий. В годы Великой Отечественной войны отец Серафим по примеру своего небесного покровителя преподобного Серафима Саровского молился в саду на камне о спасении России. И это служение в живом храме не прекращалось тысячу дней и ночей. С первых дней войны отец Серафим открыто говорил о предстоящей победе русского оружия, твердо говоря, что Господь обязательно дарует русскому народу победу, если тот укрепится в вере своих отцов.

Серафим Вырицкий

Камень Серафима Вырицкого

Мало кто знает и о самом, может быть, важном духовном моменте войны - о том, как Сама Божья Матерь выразила волю Божию и определение судьбы страны и народа через другого замечательного молитвенника и друга нашего народа -- митрополита гор Ливанских Илию.

Митрополит Илия

Он знал, что значит Россия для мира, и поэтому стал еще горячее всем сердцем молиться за спасение России от погибели, от нашествия вражеского. Он решил затвориться и просить Божию Матерь открыть, чем можно помочь России. Он спустился в каменное подземелье, куда не доносился ни один звук с земли, где не было ничего, кроме иконы Божией Матери. Владыка затворился там, не вкушая пищи, не пил, не спал, а только, стоя на коленях, молился перед иконой Божией Матери с лампадой. Каждое утро владыке приносили сводки с фронта о числе убитых и о том, куда дошел враг. Через трое суток бдения ему явилась в огненном столпе Сама Божия Матерь и объявила, что избран он, истинный молитвенник и друг России, для того, чтобы передать определение Божие для страны и народа Российского. Если всё, что определено, не будет выполнено, Россия погибнет. *«Должны быть открыты во всей стране храмы, монастыри, духовные академии и семинарии. Священники должны быть возвращены с фронтов и тюрем, должны начать служить. Сейчас готовятся к сдаче Ленинграда, -- сдавать нельзя. Пусть вынесут,* -- сказала Она, — *чудотворную икону Казанской Божией Матери и обнесут ее крестным ходом вокруг города, тогда ни один враг не ступит на святую его землю. Это избранный город. Перед Казанскою иконою нужно совершить молебен в Москве; затем она должна быть в Сталинграде, сдавать который врагу нельзя. Казанская икона должна идти с войсками до границ России. Когда война окончится, митрополит Илия должен приехать в Россию и рассказать о том, как она была спасена».*

Владыка связался с представителями Русской Церкви, с советским правительст-

вом и передал им все, что было определено. И теперь хранятся в архивах письма и телеграммы, переданные митрополитом Илией в Москву.

Сохранились сведения о реакции Сталина на послание Божией Матери. Он отнесся к нему со всей серьезностью и поручил своему секретарю Поскребышеву выяснить у историков всё, что касается чудотворной иконы, и в частности историю спасения ею Москвы. Вскоре ему доложили, что действительно в 1612 году, когда ополчение князя Пожарского вошло в Москву и освободило Китай-город от поляков, те закрылись в Кремле. Князь не хотел выбивать их оттуда, опасаясь, что при этом пострадает святое для всей Руси место, особенно кремлевские храмы. Поэтому было решено обойти с Казанской иконой Божией Матери вокруг Кремля,

И.Сталин принимает священников

молясь, чтобы он остался целым. И это возымело свое действие: поляки объявили, что готовы покинуть Москву.

Сталин вызвал к себе местоблюстителя Патриаршего престола митрополита Сергия (Страгородского), митрополита Ленинградского Алексия (Симанского) и обещал исполнить всё, что передал митрополит Илия, ибо не видел больше никакой возможности спасти положение.

Митрополит Сергий (Страгородский)

Митрополит Алексий (Симанский)

Всё произошло так, как и было предсказано. Не было сил, чтобы удержать врага. Был страшный голод, ежедневно умирали тысячи людей. Из Владимирского собора вынесли Казанскую икону Божией Матери и обошли с ней крестным ходом вокруг Ленинграда — город был спасен. И многим до сих пор не понятно, чем держался Ленинград, ведь помощи ему практически не было: то, что подвозили, было каплей в море. И тем не менее город выстоял. Снова подтвердились слова, сказанные святителем Митрофаном Воронежским Петру I о том, что город святого апостола Петра избран Самой Божией Матерью, и пока Казанская Её икона в городе, и есть молящиеся, враг не сможет войти в город. Вот почему ленинградцы так почитают Казанскую икону Божией Матери. Она всё время, от основания города была Заступницей его, да и всей России.

После Ленинграда Казанская икона начала своё шествие по России.

Казанская икона Божией Матери

Да и Москва была спасена чудом. Разгром немцев под Москвой — это истинное чудо, явленное молитвами и заступничеством Божией Матери. Немцы в панике бежали, гонимые ужасом, по дороге валялась брошенная техника, и никто из немецких и наших генералов не мог понять, как и почему это произошло. Ведь Волоколамское шоссе было свободно и ничто не мешало немцам войти в Москву. Как гласит московское предание, чудотворная икона Тихвинской Божией Матери из храма Тихона в Алексеевском была обнесена самолетом вокруг Москвы. Столица была спасена, а 9 декабря 1941 г. освобожден Тихвин. Можно припомнить и более ранние факты заступничества Царицы Небесной за Россию. В день празднования иконы Владимирской Божией Матери Тамерлан повернул домой из России (1395); произошло знаменитое Бородинское сражение. В день Рождества Богородицы состоялась Куликовская битва, а в Рождество Христово 1812 г. последний неприятельский солдат покинул пределы Отечества...

Затем Казанскую икону перевезли в Сталинград. Там перед ней шла непрестанная служба - молебны и поминовения погибших воинов. Икона стояла среди наших войск на правом берегу Волги, и немцы не смогли перейти реку, сколько усилий ни прилагали. Был момент, когда защитники города остались на маленьком пятачке у Волги, но немцы не смогли столкнуть наших воинов, ибо там была Казанская икона Божией Матери.

Знаменитая Сталинградская битва началась с молебна перед этой иконой, и только затем был дан сигнал к наступлению. Вспоминает келейник Патриаршего местоблюстителя митрополита Сергия (Страгородского) архимандрит Иоанн (Разумов): *«В день Богоявления, 19 января 1943года, митрополит Сергий возглавил крестный ход на Иордань. Это были дни решающих боев за Сталинград, и Владыка особенно горячо молился о победе русского воинства. Неожиданная болезнь заставила его слечь в постель. В ночь на 2-е февраля 1943 года Владыка, пересилив свой недуг, попросил помочь ему подняться с постели. Встав, он с трудом положил три поклона, воссылая благодарение Богу, и сказал: «Господь воинств, сильный в брани, низложил восстающих против нас. Да благословит Господь людей своих миром! Может быть, это начало будет счастливым концом». Утром радио передало весть о разгроме немецких войск под Сталинградом».*

Икону привозили на самые трудные участки фронта, где были критические положения, в места, где готовились наступления. Священство служило молебны, солдат кропили святой водой. Как умиленно и радостно многие принимали всё это!

Существует еще одно свидетельство заступничества и помощи Божией Матери. Произошло это во время штурма Кенигсберга в 1944 году. Вот что рассказывает офицер, бывший в самом центре событий битвы за этот город-крепость:

«Наши войска уже совсем выдохлись, а немцы были все еще сильны, потери были огромны и чаша весов колебалась. Вдруг видим...»

(ОКОНЧАНИЕ СЛЕДУЕТ)

Папа Римский призвал священников пользоваться интернетом

Папа Римский Бенедикт XVI обратился к католическим священникам с призывом активнее использовать возможности интернета. В своем обращении по случаю Всемирного дня социальных коммуникаций, который проходит в воскресенье, 24 января, глава Римско-католической церкви отметил, что интернет открывает «новую эпоху» в проповедовании веры.

В послании понтифика говорится, что, в связи со стремительным распространением и сильным влиянием интернета как средства общения, необходимо использовать его возможности для того, чтобы нести слово Божье верующим. «При помощи современных средств коммуникации священнослужители могут познакомить верующих с жизнью церкви, а также помочь людям найти путь к вере», - отметил Бенедикт XVI. Он также предложил священникам вести блоги, участвовать в социальных сетях и выкладывать видео, чтобы привлечь внимание людей к жизни церкви.

Понтифик выступил с инициативой сделать интернет-курс одним из обязательных предметов в духовных семинариях и на теологических факультетах. По словам Папы, в задачи священника входит - «вселить душу в нескончаемый поток информации во Всемирной паутине».

Отметим, что в Бенедикт XVI сам регулярно пользуется интернетом, в частности, получает электронную почту от верующих.

Наполеон Бонапарт

«Александр Македонский, Август Кесарь, Карл Великий и я сам основали громадные империи. А на какой основе состоялись эти создания наших гениальностей? На основе насилия. Один лишь Иисус Христос основал Свою империю любовью... И будьте уверены, что все они были настоящими людьми, но никто из них не подобен Ему; Иисус Христос больше, чем человек... На расстоянии тысячи восьмисот лет Иисус Христос предъявляет трудное для выполнения требование, превосходящее все другие требования. Он просит человеческого сердца».

Священник открыл кинотеатр

Настоятель храма иконы Божьей Матери «Живоносный Источник» в селе Левинка Богородицкого района Тульской области священник Сергий Семочкин решил не ждать возрождения системы сельской кинофикации, а действовать самостоятельно. Он оборудовал одно из помещений сельской администрации под кинозал. В нём всего 15 мест, в репертуаре исключительно православные фильмы, зато пускают без билетов. Священник сам выполняет роль киномеханика.

Жители Левинки уже посмотрели фильмы «Мерная икона» и «Уроки Византийской империи». После каждого кинопоказа зрители бурно обсуждают увиденное.

Отец Сергий планирует познакомить односельчан с лучшими произведениями мирового кинематографа, снятыми с христианских позиций.

Пры падрыхтоўцы нумара выкарыстаны матэрыялы газет "Звязда", "Зямля і людзі", а таксама рэсурсы Інтэрнэта.

"БРЫЛЁЎСКІ ВЕРНІК"
Інфармацыйна-грамадскі бюлетэнь в.Брылі Магілёўскага раёна Магілёўскай вобласці, Рэспубліка Беларусь.
Заснавальнік - М.А.Яцкоў

Адказны за выпуск -
Ала Міхайлаўна ЯЦКОВА
Адрас: 213107 Магілёўскі раён, в.Брылі, вул. Юбілейная 6 - 7
тэл. маб. +375293732886
e-mail: bryli@mail.ru

Матэрыялы друкуюцца на мове аўтараў.
Звярстана і надрукавана на ўласным абсталяванні.
Падрыхтавана да друку
25.01.2010. 21.00.
Наклад 99 асобнікаў.
Распаўсюджваецца бясплатна.