583 частных объявлений опубликовано в этом номере с.20-23

Навіны са Слуцка, Салігорска, Капыля, Старых Дарог і Любані

Названы лучшие учреждения образования Случчины с.3

Подведены итоги централизованного тестирования в регионе с.4

Вы избежите проблем, соблюдая 10 правил хорошего загара с.25

Штотыднёвая рэгіянальная газета

Інфа-Кур'ер

№29 (546)
Чацвер
21 ліпеня
2011 года

Кошт свабодны

Заснавана ў красавіку 2001 года | Выдавец ПУП "Інфа-Кур'ер" | www.kurjer.info | E-mail: info@kurjer.info

Лучшие пояса в области ткут в Старых Дорогах

В пятницу, 13 июля, прошёл областной конкурс-праздник ткачества «Белорусский пояс». Гран-при за сохранение и развитие традиций плетения и ткачества поясов завоевал Стародорожский Центр ремесёл.

Мероприятие проводилось в городе Узда, куда съехались народные умельцы со всей Минской области. Первый этап соревнований представлял собой выставку работ, которые были заготовлены участниками заранее. Во втором этапе конкурсанты соревновались на скорость и качество исполнения композиции.

Помимо общей победы, стародорожане праздновали и индивидуальный успех Галины Буравцовой, директора Центра ремёсел, которая получила Гран-при за лучший пояс на ниту (традиционная народная техника ткачества - ***Прим.ред.***).

В конце мероприятия каждый участник торжественно передал свои тканые изделия в музей белорусского пояса, который планируется создать на Узденщине.

Наталия Жаврид

Государственная организация РУП "Белскупдрагмет"
СКУПАЕТ У НАСЕЛЕНИЯ
И ПРИНИМАЕТ В ЗАЛОГ
ЗОЛОТО, СЕРЕБРО, ПЛАТИНУ, ПАЛЛАДИЙ
в изделиях и ломе. Цены повысились!
Лиц.№ 02200/21-00450 до 22.06.2015 г. выд. Мин.фин. РБ
УНП 190604904
по адресу: г.Слуцк, ул.Ленина, 197, т. 8-01795-2-87-28

УНП 690471633 ИП Ишеков О.Н.
РАССРОЧКА ПЛАТЕЖА!!!
НАТЯЖНЫЕ ПОТОЛКИ
жидкие обои
ИДЕЯ ДЛЯ ВАШЕГО ДИЗАЙНА
Vel. (8029)-627-94-06, МТС (8033)-601-78-31, life:) (8025)-750-99-78

Набираем яркие кадры!
Продавец
Средняя зарплата 650 000 руб.
График работы: 2/2, 5/2, 4/3
Требования: гражданство РБ, 18-20 лет, образование не ниже полного среднего.
Классная компания!
тел. 8 029 33 65 099, 8 029 277 65 77
с 09:00 до 18.00, понедельник-пятница
СВЯЗНОЙ

СТРОИТЕЛЬНОЙ ОРГАНИЗАЦИИ НА ПОСТОЯННУЮ РАБОТУ
ТРЕБУЕТСЯ
ГЛАВНЫЙ ИНЖЕНЕР
т. 8029-773-61-20

ПРЕДПРИЯТИЮ НА ПОСТОЯННУЮ РАБОТУ
ТРЕБУЮТСЯ:
- МАСТЕР (ПГС)
- ПРОИЗВОДИТЕЛЬ РАБОТ (ПГС)

Оплата труда от 3 000 000 рублей и выше
- ИНЖЕНЕР, ТЕХНИК ПТО
- МОНТАЖНИКИ М/К
- ПЛОТНИКИ-БЕТОНЩИКИ
- КРОВЕЛЬЩИКИ

г.Слуцк т. 5-39-99
8029-148-27-33
8029-77-36-120

ЮБИЛЕЙНЫЙ САХАР. Слуцкий сахарорафинадный комбинат, 19 июля. В этот день с конвейера предприятия сошёл 5-миллиардный килограмм сахара. *Фото: Алесь Достанко*

Пятимиллионная тонна

Алесь Достанко
yandez@yandex.ru

Во вторник, 19 июля, Слуцкий сахарорафинадный комбинат выпустил юбилейную, 5-милионную тонну сахара.

Начало отсчёта этих миллионов было положено 25 декабря 1965 года. Именно тогда, более 45 лет назад, был выпущен первый килограмм слуцкого сахара. А первый миллион тонн сахара был произведён в 1982 году.

Об этом «ІК» сообщила **Ольга Мезенцева**, *главный технолог ОАО «Слуцкий сахарорафинадный комбинат»*.

В 1965 году предприятие начинало с переработки 3000 тонн сахарной свёклы в сутки. В прошлом году этот показатель составил в среднем 8100 тонн. К 2015 году планируется выйти на выпуск 10 000 тонн.

Как сообщал «ІК» ранее, на территории предприятия будет возведена фасовочная фабрика. Работы начнутся уже в ближайшие недели.

Кроме того, совместно с партнёрами из Германии будет возведён дрожжевой завод. Его планируется запустить в эксплуатацию до 2013 года. ●

Интересные факты

- На комбинате работают свыше 700 человек.
- Из 1 кг сахарной свёклы производится в среднем около 140 граммов сахара.
- Проходя все стадии переработки от бурта до расфасовки, свёкла «превращается» в кристаллы сахара примерно в течение суток.
- Комбинат - один из важнейших бюджетообразующих предприятий Случчины (около 30% удельного веса в производимой товарной продукции).
- Слуцкий сахарный – это около 30% сахара, производимого в Беларуси (всего в стране 4 таких комбината).
- Свыше 60% общего объёма выпускаемой продукции экспортируется в 12 стран мира.
- За 6 месяцев этого года предприятие израсходовало на техническое перевооружение более 30 млрд. рублей.

УНП 690602931
ООО СтеклоПластПроектУ
гарантия на профиль 10 лет
СОБСТВЕННОЕ ПРОИЗВОДСТВО
БАЛКОННЫЕ РАМЫ
ДВЕРИ
ЕВРО ОКНА
МТС 8-029-875-56-55
Vel. 8-044-770-12-22
Телефоны в г.Слуцке 4-07-51 7-68-10

ОАО "Миноблавтотранс"
ОТДЫХ ДЛЯ ВАС!
РЕГУЛЯРНЫЕ СБОРНЫЕ ЭКСКУРСИИ ВЫХОДНОГО ДНЯ
ЛЬВОВ, КИЕВ, САНКТ-ПЕТЕРБУРГ
Отдел пассажирских перевозок и туризма Филиала «Автобусный парк №2»
г.Слуцк, ул.Транспортная, 4
ВРЕМЯ РАБОТЫ: ПН-ПТ 8.00-17.00
ВЫХОДНОЙ: Субб., Воскр
ЛЕТО ЗОВЕТ В КРЫМ
Открой для себя Беларусь. Шоп-туры.
8 (01795) 4-15-57
8 (044) 752-83-35
УНП 601070249

ООО "Солмат групп"
ТЕХНО ТИ МАРКЕТ
БЫТОВАЯ ТЕХНИКА
ХОЛОДИЛЬНИКИ
СТИРАЛЬНЫЕ МАШИНЫ
ТЕЛЕВИЗОРЫ
КОМПЬЮТЕРЫ, НОУТБУКИ
И МНОГОЕ ДРУГОЕ...
г.Слуцк, ул. М.Богдановича, 8
(Фабрика художественных изделий)
КРЕДИТ И РАССРОЧКА БЕЗ ПОРУЧИТЕЛЕЙ
УНП 690645940
Звоните! 5-84-11

ОГОРОДНЫЙ ДИСПУТ. В четверг 19 июля в 11 в/г более ста жителей города, имеющие в этом районе огороды, встретились с работниками архитектурной и землеустроительной служб Слуцкого райисполкома. На встрече присутствовал так же представитель Миноблисполкома. Предмет обсуждения – судьба огородов, которые райисполком намерен ликвидировать. Стороны высказали свои позиции и аргументы. Принято решение продолжить обсуждение этой проблемы. Подробнее об этом читайте в ближайших номерах «ІК». *Отдел новостей.*

ОПРОС НА САЙТЕ. На минувшей неделе "Кур'ер" спрашивал: "**Что необходимо предпринять, чтобы остановить снижение численности населения Беларуси?**". В опросе принял участие 221 читатель. Наибольшее количество голосов набрали варианты "Дать жильё молодым семьям" (30%) и "Повысить детские пособия в десятки раз" (28%). Тема нового опроса: "**Акции молчаливого протеста, по вашему мнению, - это...**".

НАША ИНФОЛИНИЯ

Как правильно оплатить стоимость работ

Прежде всего надо правильно заключить договор. Он, кроме прочего, в обязательном порядке должен содержать:

- полное наименование сторон, их адреса, дату заключения договора;
- перечень работ (услуг), их стоимость и размер аванса; объём работ, срок выполнения.

Если в договоре нет записи о возможности и порядке изменения стоимости работ, исполнитель не вправе требовать оплату в большем объёме, чем предусмотрено договором.

Если стоимость работ (услуг) полностью оплачена при заключении договора, исполнитель не вправе увеличивать её по их завершении.

Внесение денежных средств за оплату работ (услуг) должно сопровождаться выдачей квитанции либо кассового чека. Только записи в договор о внесении денежных средств недостаточно.

Реальна ситуация, когда руководитель фирмы может заявить, что лицо, подписавшее договор от имени фирмы, не обладает таким правом, а переданные ему деньги потребителем присвоены. Или, что хуже, исполнитель заявляет, что заказчик не оплачивал договор, а в нём указана лишь денежная сумма, которую он был обязан оплатить.

Естественно, что в такой ситуации фирма не несёт никакой ответственности перед потребителем, который через суд должен доказывать свою правоту.

Более подробную информацию по теме читайте на сайте ОО "Слуцкое общество защиты прав потребителей" - oosozpp.blog.tut.by.

Игорь Губанов, председатель "Слуцкое общество защиты прав потребителей"

ПОЧТА ЧИТАТЕЛЯ

Даже за ДТП - слава Богу

Алесь Достанко
yandez@yandex.ru

Представляем вашему вниманию фрагмент диалога читателей на сайте газеты "Кур'ер" (kurjer.info) в комментариях к материалу «Водители «ловят» лосей, разбивая дорогие авто».

Один из его участников - наш читатель, известный как Миг-21. Он полюбопытствовал у православного священнослужителя, как тот и его коллеги реагируют на неприятные ситуации, происходящие в их жизни. В частности, на ДТП.

МИГ-21: «В Шищицах 9 мая произошло ДТП. За рулём автомобиля был священнослужитель из Слуцка. Но дело не в этом: все равны перед выскакивающими лосями. Однако было бы интересно узнать, как реагируют священнослужители на такие ситуации.

Реакция многих из нас понятна: «от пилять, с..ка, расфигачил тачку, лось такой-сякой»..., ну, и далее по тексту.

А батюшка как? «Спасибо, Господи, за урок»? Просто интересно. Здесь на сайте иногда пишет священнослужитель. Может, он (не дай Бог, конечно) попадал в ДТП (в случае с лосём - не он, сразу скажу). Пусть отец Георгий поделится.»

ОТЕЦ ГЕОРГИЙ: «Миг-21, вы не лишены чувства юмора. Это радует. Я не могу отвечать за других священнослужителей, потому что это люди, имеющие свой характер, темперамент, воспитание и внутренний духовный мир. И поэтому батюшки в случае ДТП будут реагировать по-разному. За время вождения автомобиля в сане (я водил машину и до принятия сана) в ДТП попадал два раза.

РЕАКЦИЯ. В дискуссии на сайте газеты "Кур'ер" (kurjer.info) её участник проявил интерес к тому, как ведут себя священнослужители, попадая в ДТП. И получил ответ от одного из них. *Фото: Алесь Достанко*

Первое ДТП произошло так. Заезжал на стоянку около дома, а в это время оттуда задним ходом на авто выезжал молодой человек. И въехал мне прямо в переднее крыло. А что получилось? Как мне впоследствии рассказал сам виновник, он видел, что я подъехал и жду, пока он освободит место.

Одно хочу сказать: в нашей жизни ничего случайного не бывает. Из всех нештатных ситуаций, в которые мы попадаем, мы должны стремиться выходить по-христиански.

Шофёр был в хорошем настроении и говорит другу, сидящему на пассажирском сиденье: «Смотри, как батюшка будет удирать». И смело дал газку, наблюдая в зеркало заднего вида за тем, что я буду делать. А я, ни о чём не догадываясь, терпеливо ждал: знал, что он меня видит, и даже не думал давать задний ход. У него вполне хватало место, чтобы совершить манёвр и уехать. Но вместо этого он въехал в мою машину.

В то время у меня были старые "Жигули", а то пострадавшее крыло было гнилым. Мы не вызывали милицию.

Шутник поехал на рынок, купил новую фару, новое крыло, поставил, покрасил. И всё.

За всё слава Богу! Я совсем не ругался и, как помню, вёл себя адекватно.

Второе ДТП с моим участием произошло в Слуцке на улице Ленина. Я остановился, пропуская встречный автобус, чтобы затем повернуть во двор. Включил поворот. В это время слышу свист тормозов. Бац!.. Мои "Жигули" спас фаркоп и то, что машина, догнавшая меня, была лёгкой и малогабаритной.

Тормозной путь был примерно метров 20-25. Выплатили страховку, сделали хороший ремонт задней части автомобиля. За всё слава Богу!

Ещё у меня как-то забирали права, потому что не было доверенности. Пару раз меня штрафовали.

Одно хочу сказать: в нашей жизни ничего случайного не бывает. Из всех нештатных ситуаций, в которые мы попадаем, мы должны стремиться выходить по-христиански.

Нужно искать причину случившегося прежде всего в себе: я виноват, превысил скорость, был невнимателен, во время езды разговаривал по телефону, купил машину на сомнительные, лёгкие деньги и т.д. Бога ведь не обманешь». ●

КОММЕНТАРИИ

Торты для свинок

"Продали водку и пиво несовершеннолетним": "Я не думаю, что это первый случай продажи спиртного несовершеннолетним. Особенно в ларьках! А в одном из магазинов города Слуцка прямо на моих глазах продали спиртное девочкам 14 лет. Это не молодёжь такая, всё дело в нашем воспитании! Вообще-то употреблять алкогольные напитки разрешается только с 21 года! Это вам любой нарколог скажет! А вот почему дети считают, что с 18 им всё можно, мне непонятно!". *Ирина*

"В деле о просроченных тортах поставлена точка": "Прикольно. Статью надо было назвать «Более 2000 тортов — на корм скоту» или "Праздник на свинокоплексе в Городище" и фотки работников свинокомплекса, угощающих свиней тортами". *Сергей*

"Слуцкая минералка вернётся к потребителю": "Отлично! А я на днях вспоминал, как плохо, что «Случанской» нет". *Алексей*

"Не для детей": "Я уверена, что это творится далеко не в одном дворе нашего города. Нормальных детских площадок у нас в городе от силы 5-6. Мы, например, писали жалобу по этому поводу. Нам ответили, что весной 2010 года детская площадка будет оборудована. Но, к сожалению, ничего не было. Только пришли, покрасили лавочки, и на этом всё оборудование детской площадки закончилось! А говорят ещё: "Всё лучшее детям!". *Ирина*

Из комментариев на сайте kurjer.info

ПИШИТЕ. Ждём ваши мнения, размышления по различным темам. Наш адрес: а/я 53, 223610, г.Слуцк-9. Свои комментарии вы также можете оставлять на сайте - kurjer.info.

УЛИЧНЫЙ ОПРОС

Опрашивал и фотографировал Владимир Амельченя

«Горячее» дело

Нам хорошо знакомы номера телефонов экстренных служб (дай Бог, чтобы ситуации, когда приходится их набирать, были крайне редкими). И первый среди них – 101. Люди, работающие в этой службе, 25 июля отмечают свой профессиональный праздник.

Желая пожарным огромного мастерства, поменьше тревожных звонков и «пожарных» выездов, «Кур'ер» дал слово и своим читателям.

Тамара Адамовна, *пенсионерка (Солигорск):*

- У меня зять - пожарный. Когда он уходит на службу, дома все переживаем за него. Подрастает его маленький сынок, хочет также стать пожарным.

Яна Александровна, *в декретном отпуске (Солигорск):*

- Был у меня муж – пожарный. Даже имел награды. Но "потушить" служебный роман не смог. Воспитываю нашего сына.

Стас, *ученик 9-го класса (Солигорск):*

- Мой папа долго был пожарным. После одного пожара не выдержал ужасов службы, ушёл в шахтёры. А сирена пожарной машины вызывает у меня страх.

Александр Васильевич, *уроженец Слуцка (Лангепас, Россия):*

- Приехал на родину - следов пожаров нет. Значит, работники службы на месте. Желаю им здоровья и успехов!

Ирина Владимировна, *экономист отдела образования (Слуцк):*

- Никогда к пожарным не обращалась, но вижу, что в час беды они на месте.

Велосипеды без присмотра будут изымать

За шесть месяцев текущего года в Любанский РОВД с заявлениями о пропаже велосипедов обратилось более 50 жителей района.

Согласно информации районного отдела внутренних дел, количество краж велосипедов на Любанщине в последние годы возросло. По мнению **Анатолия Шапеля**, *начальника РОВД*, в подавляющем большинстве случаев потерпевшие не обеспечивали должным образом сохранность принадлежащего им имущества: оставляли средства передвижения без присмотра на улицах, возле магазинов, у подъездов домов, во дворах.

С целью предотвращения возможных краж велосипедов и повышения ответственности граждан за своё имущество Любанский РОВД с 1 по 31 июля 2011 года проводит акцию по изъятию велосипедов, оставленных без присмотра или не обеспеченных запорными устройствами. Информацию об изъятых велосипедах можно получить в дежурной части РОВД или по телефону 102.

Владимир Иванов

Ягода чистая, но дорогая

На Слуцком рынке с начала сезона количество предлагаемых покупателям ягод по сравнению с прошлым годом уменьшилось примерно в два раза.

Об этом корреспонденту «ІК» сообщил **Станислав Гладкий**, *заведующий лабораторией ветсанэкспертизы на Слуцком рынке*. По его словам, в среднем за два дня – субботу и воскресенье, являющиеся самыми «ударными» базарными днями, - чернику продавали только около двадцати человек. В прошлом году эта цифра в выходные дни составляла 45 – 50 человек.

«Нынешний урожай лесной ягоды поменьше. Кроме того, на опережение сработали заготовители, предлагая за килограмм неперебранной черники примерно столько же, как и на рынке. Клубникой вообще торговали только в течение одной недели.

Не наблюдалось обычной активности продавцов данной ягоды из Лунинца и Микашевич. Другими видами садовой ягоды в сравнении с прошлыми сезонами торгуют тоже значительно реже. Думаю, что и спрос на ягоды из-за высокой цены был значительно меньше», - сказал Станислав Гладкий.

Касаясь «чистоты» продаваемой ягоды, Станислав Гладкий отметил, что превышение предельно допустимого уровня радиации лаборатория ветсанэкспертизы на рынке не фиксирует уже четвёртый год подряд.

Владимир Иванов

Новый мост через Случь

Полным ходом идёт строительство нового моста через реку Случь в районе медицинского колледжа.

ВАЖНЫЙ ОБЪЕКТ. Новый мост через Случь будет в три пролёта: один над руслом реки, а два других - береговые. *Фото: Сергей Богдашич*

Возведение моста является частью проекта по прокладке новой магистральной улицы в Слуцке, которая протянется от медицинского колледжа до улицы М. Богдановича, огибая микрорайон Строителей.

По словам **Сергея Подберёзкина**, *главного инженера КУП «Стройинвест»*, которое является заказчиком строительства, уже забиты сваи. Для временного проезда техники через реку насыпана песчаная дамба, под которой проложены трубы.

«В ближайшее время мы ждём прибытия 66 железобетонных балок, которые изготавливаются по специальному заказу в Фаниполе. Из них будут сооружены три мостовых пролёта: один над руслом и два береговых. На возведение моста, согласно проекту, отводится восемь месяцев», - сказал в разговоре с корреспондентом «ІК» Сергей Подберёзкин.

Напомним читателям, что прокладка новой улицы началась семь месяцев назад.

Эта магистраль, по мнению проектантов, уменьшит нагрузку на улицу М. Богдановича и избавит центр города от пробок на её пересечении с Виленской у РУЭС, улучшит транспортное сообщение с микрорайоном на улице Строителей и с районной больницей. Предполагается, что по новой улице будет организовано движение маршрутных автобусов.

Общая продолжительность прокладки магистрали – 19 месяцев.

Сергей Богдашич

Сельхозлицей в Копыле преобразован в колледж

Решением Минского облисполкома от 21 июня 2011 года Копыльский сельскохозяйственный профессиональный лицей преобразован в Копыльский государственный профессионально-технический колледж.

По мнению **Ирины Литвиненко**, *заместителя директора этого учреждения образования по воспитательной и идеологической работе*, преобразование даёт возможность перейти на второй уровень обучения по специальности «техник-механик» с получением среднего специального образования, решить вопрос по набору учащихся на заочное обучение. Это то, что сегодня востребовано в экономике республики.

Начав свою деятельность в 1980 году как Копыльское среднее сельское профессионально-техническое училище № 67 механизации сельского хозяйства, учреждение образования являлось главной кузницей квалифицированных рабочих кадров района.

На Копыльщине нет ни одного хозяйства, ни одного предприятия, где бы ни трудились выпускники училища.

В колледже планирует заключить договоры с высшими учебными заведениями с целью реализации принципа непрерывности в получении образования. Кроме того, более активно будут использоваться информационные технологии в учебно-воспитательном процессе.

Антон Зубаревич

Названы лучшие учреждения образования Случчины

Слуцкий районный исполнительный комитет определил победителей соревнования среди учреждений образования Случчины за 2010/2011 учебный год.

Лучшими признаны:

в организации учебного процесса - СОШ № 13 и Замостская СОШ;

в организации воспитательного процесса – СОШ № 5, Омговичская, Мелешковская СОШ;

в организации методической и кадровой работы – СОШ № 13, гимназия № 1, СОШ № 5;

в информатизации образования – гимназия № 1, СОШ № 9, СОШ № 5;

в воспитании культуры здоровья и здорового образа жизни – Гацуковская СОШ, Октябрьская БОШ, Мелешковская СОШ;

в организации финансово-хозяйственной деятельности – Гацуковская СОШ, Новодворская БОШ, Исернская СОШ-сад;

среди внешкольных учреждений – Центр детского творчества.

За первое место учреждения образования награждаются денежными премиями по десять, за второе – по семь, за третье место – по пять базовых величин. Руководителям учреждений объявляются благодарности и вручаются благодарственные письма райисполкома.

Отдел новостей

"Купалінка" вырашае праблемы жылля

У Салігорску работнікі фабрыкі "Купалінка" пачалі засяляць новы кааператыўны дом на 112 кватэр.

"Дзякуй дырэктару фабрыкі Мікалаю Яфімчыку. Гэта ён дамогся, каб нашай фабрыцы дазволілі ўтварыць жыллёвы кааператыў", - расказвае **Тацяна Грак**, *швачка прадпрыемства*, маці двух дзяцей, якая атрымала ў новым жылым доме двухпакаёвую кватэру.

Па словах **Валянціна Клішэвіча**, *старшыні прафкама "Купалінкі"*, гэта першы дом прадпрыемства. "Аднак ён не вырашае нашых праблем, - адзначыў прафсаюзны лідэр. – Паколькі ў новым доме няма аднапакаёвых кватэр, у старым інтэрнаце застаюцца жыць многія ветэраны нашага калектыву. Але, я спадзяюся, скора і яны атрымаюць добрае жыллё. Будынак інтэрната будзе рэканструяваны: палова яго застанецца пад інтэрнат, у другой частцы будуць пабудаваны аднапакаёвыя кватэры. Ужо ствараецца новы жыллёвы кааператыў пад гэтыя аднапакаёўкі".

Праект на рэканструкцыю будынка інтэрната будзе выкананы ў гэтым годзе. Трэба сказаць, што яго распрацоўку аплаціла прадпрыемства. Гэта зробіць кошт кватэр для членаў кааператыва некалькі танней.

Уладзімір Амяльчэня

ПРЫЕМНЫ МОМАНТ. Жыхары новабудоўлі нясуць у свае кватэры хатнія рэчы. *Фота: Уладзімір Амяльчэня*

КРИМИНАЛ

Бродячую собаку застрелил милиционер

Жители дома № 215 по улице Ленина в Слуцке 17 июля вызвали милицию. Причина - агрессивное поведение бродячей собаки, пытавшейся покусать людей.

Выехав на место происшествия, сотрудник милиции застрелил собаку, поскольку та представляла угрозу жизни и здоровью жильцов. Это уже третий случай с начала лета, когда сотрудники Слуцкого РОВД обезвреживают опасных бродячих животных.

Гость переломал рёбра хозяину

Житель Любани 3 июля избил своего знакомого во дворе его дома. Для хозяина драка закончилась госпитализацией.

13 июля после проведённой проверки было возбуждено уголовное дело по ст. 147 ч. 1 УК РБ. Как выяснили сотрудники правоохранительных органов, гость напал на хозяина, находясь в состоянии алкогольного опьянения. Мужчина был доставлен в больницу с переломами рёбер.

Хозяйство обокрали почти на миллион рублей

В ночь на 10 июля неизвестный преступник путём свободного доступа проник в цех ОАО «Старица-Агро» и совершил хищение.

Вор забрался на охраняемую сторожем территорию цеха по переработке яблок, расположенного в деревне Грозово Копыльского района. Сорвав навесной замок, преступник похитил электродвигатели и другие запчасти к технике.

Общая сумма ущерба оценивается в 870 тысяч рублей. Возбуждено уголовное дело.

Похулиганили в Шищицах

В ночь на 11 июля неизвестные устроили погром возле здания торгового центра Слуцкого РайПО в д. Шищицы Слуцкого района.

Злоумышленники повредили рекламный щит торгового объекта, деревянные лавки и ограждение. После этого они разбили несколько оконных стекол в автокассе «Шищицы».

Материальный вред оценивается в сумму порядка семи миллионов рублей. Возбуждено уголовное дело.

По материалам Слуцкого РОВД и УВД Миноблисполкома

☎ **НЕ ЗАБУДЬ.** Телефон милиции - 102!

ГРАН-ПРИ «БУЛЬБАША». На 16-ой международной специализированной выставке "Хліб-2011", проходившей недавно в Киеве, хлеб "Бульбаш" ОАО «Слуцкий хлебозавод» удостоен Гран-при, - сообщают в администрации предприятия. Это не первая награда известного бренда. В 2010 году на III международном смотре качества хлеба и хлебобулочных изделий в Москве "Бульбаш" получил диплом 1-ой степени и золотую медаль. В 2007 году на республиканском смотре качества хлебобулочных изделий в Минске хлеб «Бульбаш» получил диплом и золотую медаль. *Владимир Иванов*

ДАР ОТ МИТРОПОЛИТА. 14 июля, в престольный праздник, богослужение в Свято-Космо-Домиановском храме, что в Слуцке, провёл Митрополит Минский и Слуцкий, патриарший экзарх всея Беларуси Филарет. Владыка поздравил прихожан и обратился к ним с проповедью. По случаю престольного праздника митрополит передал храму икону святых мучеников Козьмы и Домиана с частями их святых мощей. *Отдел новостей*

МОМЕНТ ИСТИНЫ. Сергей Амельченя из Любанской СОШ №1 получает сертификат. *Фото: Владимир Амельченя*

Абитуриенты не спешат определяться с выбором

В этом году централизованное тестирование в Солигорском горно-химическом колледже прошли 12 тысяч будущих абитуриентов из Слуцкого, Любанского, Копыльского, Клецкого и Лунинецкого районов. Никто из них не набрал 100 баллов.

Наилучшие результаты: 98 баллов по белорусскому языку, 97 баллов по русскому языку и истории Беларуси. Самым популярным предметом у участников ЦТ была математика. Её сдавали 3327 человек, а вот всемирную историю - только 30 человек.

Что касается среднего балла по предметам, то он оказался невысоким: от 56,6 (французский язык) до 17,66 (физика). Средний балл по отдельным предметам выглядит так: математика – 20,67, русский язык – 29,7, белорусский язык – 31,7, история Беларуси – 35,6, химия – 32,1, обществоведение – 38,5 балла. На ЦТ не явились 412 человек, или 3,2 % от общего количества подавших заявления.

«Система централизованного тестирования имеет свои положительные и отрицательные моменты, - говорит **Светлана Вылегжанина**, *ответственный секретарь организационной комиссии централизованного тестирования Солигорского горно-химического колледжа.* – Она исключает сдачу экзаменов «по блату», но в то же время лишает абитуриента мотивации поступления в ВУЗ по выбранной специальности: будущий студент сдаёт документы туда, где ниже проходной бал».

Это подтвердилось и в разговоре с будущими абитуриентами. Сергей Амельченя, выпускник Любанской школы №1, ещё не решил, куда будет подавать документы. Но мечтает получить специальность механика. А вот Татьяна, сотрудница проектного бюро, твёрдо решила повысить свою квалификацию, для чего собралась поступать в БНТУ на факультет «Автомобильные дороги». По её проекту в Солигорске строится улица Ковалева и одна из улиц в Слуцке.

Владимир Амельченя

Это не цены высокие, это деньги дешёвые

Алесь Достанко
yandez@yandex.ru

На перепетии жизни народ часто отвечает юмором. На Слуцком рынке, например, заговорили про «черничный рубль», «золотые грибы» и сублимацию после девальвации.

Сценка на Слуцком рынке. Покупатель интересуется у дедка, почём пятилитровое ведро малины. Услышав ответ, удивляется:

— Так дорого?!

— Это не малина дорогая, это деньги дешёвые.

Вот так, взяв на вооружение юмор, народ высказывает своё отношение к происходящему на «экономическом фронте».

А число тех, для кого ягоды в это сложное время стали источником дополнительного дохода, значительно выросли.

ДРАГОЦЕННАЯ ЧЕРНИКА. Если в начале июля чернику принимали по 15 000 рублей за килограмм, то с 16 июля в Стародорожском районе уже по 20 000. В Слуцком районе она была чуть дешевле. *Фото: Алесь Достанко*

ЧЕРНИКА. Приёмщики в Стародорожском районе закупают чернику по 15 тыс. рублей за килограмм. Местные жители на этой ягоде могут неплохо заработать. Идут в лес и поодиночке, и семьями. За «черничным рублём» потянулись также и сотни горожан.

Например, жители Слуцка дизель-поездом на 4.28 едут в Оточку, Верхутино, Пасеку и далее за Старыми Дорогами — в Александровку, Фаличи.

Затем «прочёсывание» леса и возвращение на поезде в послеобеденное время.

Для подростков заработок на чернике – огромные деньги. Выходя около 7 часов утра, до обеда они спокойно набирают ягод по ведру "с горочкой". Труд по сбору черники понятно какой: «марудны». А ещё если дождь и комары кусают…

Но собрав 10 кг, можно получить у приёмщиков 150 тыс. рублей. Неделя таких походов даёт заработок свыше миллиона рублей.

Если собирать всей семьёй, то фраза, о том, что «Лес – наше богатство», часто встречающаяся на опушках, становится объёмной, наполненной конкретным финансовым содержанием.

А если продавать чернику на рынке в Слуцке по 150 тысяч рублей за ведро… Но продать - тоже дело хлопотное.

"ЗОЛОТЫЕ" ГРИБЫ. Осенью прошлого года случчане были удивлены. В торговом комплексе «Крыніца» покупателям были предложены грибы сушёные по цене 327 600 рублей за килограмм. Это сопоставимо со стоимостью красной икры. Понятно, что вряд ли кому-то может понадобиться сразу килограмм, но всё-таки... Как сказал в беседе с корреспондентом «ІК» случчанин Савелий, «пару килограммов грибов, измельчённых в порошок, вполне можно вместить в небольшой пакет. Вся зарплата, можно сказать. А те, кто собирает и сушит грибы по осени, могут почувствовать себя богачами».

ПОВОДЫ ДЛЯ УДИВЛЕНИЯ. Сегодня, судя по беседам с горожанами, поводов для удивления ещё больше. «ІК» в материалах «Холодник бросил в жар» и «Свои кошельки мы уже потеряли.

Реально-нереальные цены и потеря ориентиров» уже писал о ценовых курьёзах вроде килограмма свёклы, которая дороже ананаса, и водке, что дешевле гречки.

А вот свежий пример от безымянного читателя: «Вода, обычная минералка, дороже молока. Почему? Ведь добыча минералки выглядит упрощённо: выкачал, разлил в бутылки и отправил в магазин. А молоко: корм вырасти, корову накорми (а за коровой сколько ухода и расходов, помимо этого!), корову подои, отвези молоко на комбинат, переработай, разлей в тару, доставь в магазин».

СУБЛИМАЦИЯ. Цены на продукты продолжают удивлять горожан не только своей «высотой», но и «неадекватностью». А те, кто переходит на «подножный корм», добытый в лесу или в своём саду-огороде, могут, вероятно, почувствовать себя богачами.

Хоть какая-то сублимация после девальвации. ●

P.S. Сублимация — защитный механизм психики, представляющий собой способ снятия внутреннего напряжения с помощью перенаправления энергии на достижение социально приемлемых целей, творчество.

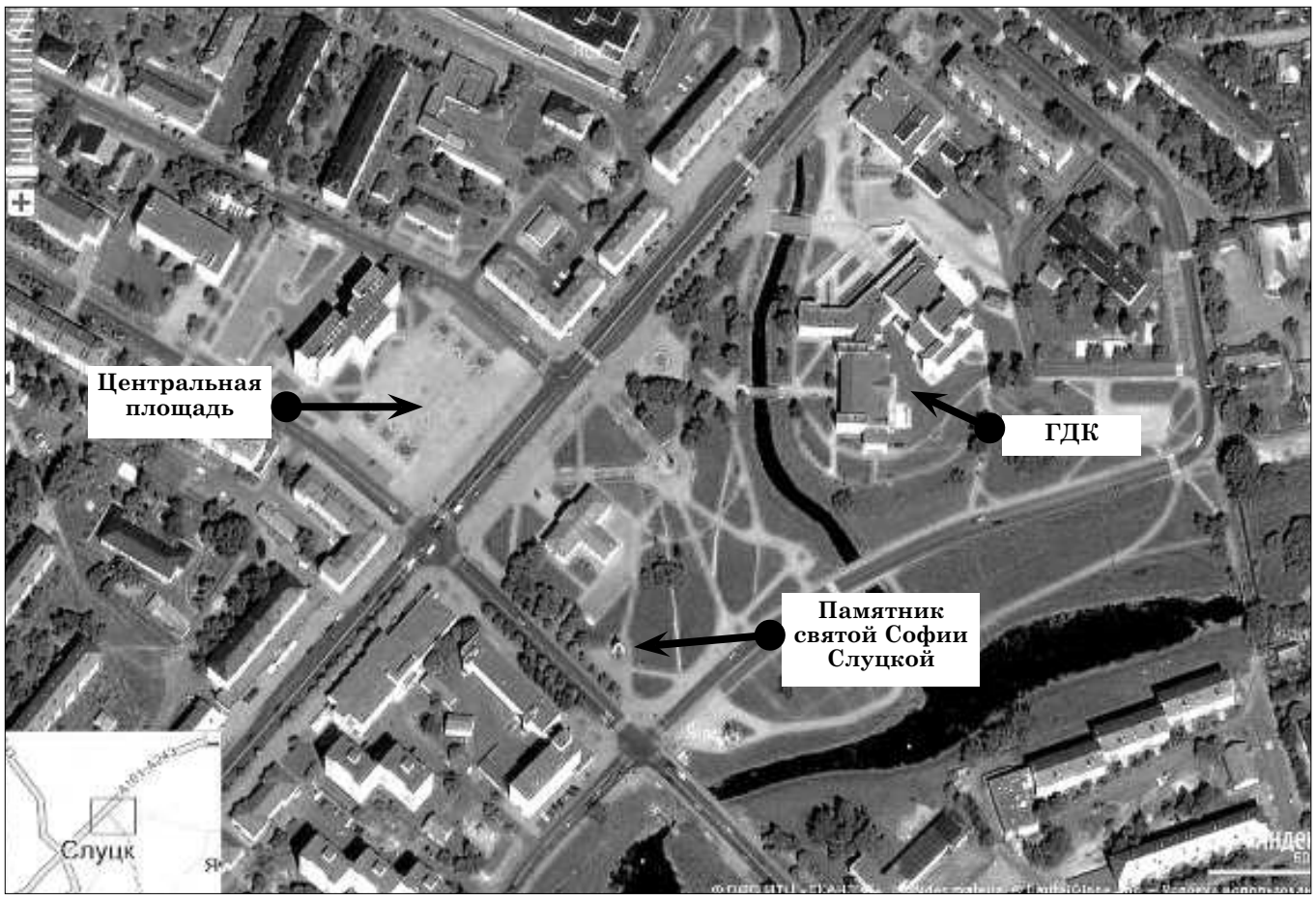

Фото Слуцка со спутника

Особенности

Алесь Достанко
yandez@yandex.ru

Многие случчане с помощью интернета имеют возможность увидеть фотографии Слуцка со спутника. Это позволяют сделать два поисковых сервиса: Google (maps.google.com) и Яндекс (maps.yandex.ru).

«Кур'ер» изучил «картинку» города на этих сервисах и предлагает своим читателям некоторые выводы и наблюдения.

«ЯНДЕКС»: СПУТНИКОВЫЕ ФОТО ОТЛИЧНЫЕ. Наиболее качественные и подробные спутниковые снимки Слуцка размещены в сервисе Яндекса. Судя по фото, они сделаны около двух лет назад. На снимках отлично видны все дома, на улицах можно рассмотреть автомобили, тротуарные дорожки.

Подробный снимок включает в себя не только сам город, но и примыкающую к нему деревню Лучники. Качество фотографий других населённых пунктов района несколько ниже. Многие деревни Случчины можно рассмотреть лишь в общих чертах.

В отличие от фото, карта Слуцка на «Яндексе» даёт лишь обзорную картинку города.

«GOOGLE» ОТЛИЧИЛСЯ ПОДРОБНОЙ КАРТОЙ. «Гугловские» спутниковые снимки ещё «додожиночные», то есть сделанные до 2005 года. Их качество и «подробность» относительно невысоки. Однако у «Google», по сравнению с Яндексом, карта Слуцка значительно подробнее. К тому же на ней можно включить «слой», показывающий названия улиц.

Карта содержит номера многих домов и названия учреждений, отображённых на ней.

ДЛЯ ЧЕГО. Случчанин Никита в комментариях на сайте нашей газеты (kurjer.info) поделился своим опытом использования этих сервисов:

«Многие мои знакомые иногда пользуются картой Слуцка через интернет, если им надо быстро найти, например, где расположена такая-то улица и нужный дом. А вообще прикольнее всего фото со спутника. Их скорее можно использовать как развлечение, чем для каких-то других целей. Большинство горожан видят Слуцк максимум с высоты 9-го этажа, и не со всякой точки вид города хорош. А тут совершенно необычный ракурс знакомых мест. Смотришь и удивляешься. Один мой друг вывел на цветной принтер фрагмент района, где он живёт, пометил красной галочкой свой дом и повесил на стену в рамочке. Смотрится эффектно». ●

ПОДРОБНЕЕ. На сайте «Кур'ера» в материале «Фото Слуцка со спутника. Особенности» указаны прямые ссылки на спутниковые фотографии Слуцка и его карту.

БИЗНЕС-ВЕСТИ

Как остановить утечку бизнеса из Беларуси

Сегодня стремление предпринимателей покинуть родные пенаты активизировалось настолько, что впору уже говорить об «утечке» бизнеса. Со всеми вытекающими последствиями.

Свою точку зрения на эту проблему для bel.biz изложил **Анатолий Змитрович,** *председатель Координационного Совета индивидуальных предпринимателей Республики Беларусь.*

Во-первых, у предпринимателей, как отмечает он, снизились выручки. И поэтому многие приостанавливают свою деятельность. Второй по важности вопрос – отсутствие валюты. Это перечёркивает на корню всю торговлю. Предприниматели уже начали уезжать из Беларуси, а вот если бы у них были наёмные работники, то не нужно было бы ликвидировать при этом торговые точки. И тогда налоги, оплата аренды и деньги в фонд социальной защиты исправно платились бы на родине.

"Но за счёт частного сектора планируется увеличить ВВП с 11 до 30%, - напоминает председатель Координационного Совета. - Как удастся это сделать, если частного сектора в Беларуси почти не останется?"

В этих условиях, по мнению Анатолия Змитровича, нужно сделать так, чтобы предприниматели могли купить белорусскую продукцию, продать её в России, на вырученные деньги приобрести там дефицитный для нас товар и привезти его сюда. И тогда им не понадобится покупать валюту в Беларуси. Но для этого необходимо изменить Указ № 277 и решить проблему с наёмными работниками.

Ещё одна проблема заключается в том, что ИП сейчас "невыгодно реализовывать отечественную продукцию, поскольку он, в сущности, платит единый налог по двойной ставке". То есть, приобретая товар, оплачивает его полную стоимость, где уже заложены приличные суммы налоговых поступлений в бюджет; плюс НДС, который ему не возвращают. А если он, импортируя товары, ещё и экспортирует белорусскую продукцию, то с него взимаются не только единый налог, фиксированный НДС за импорт, второй НДС, который заложен в отечественном товаре, но и «доплата единого налога» за превышение выручки.

"Хочу подчеркнуть, - говорит председатель Координа*ционного Совета,* - что ИП не имеет права «доплату единого налога» приплюсовывать к основной сумме единого налога и считать это основой для дальнейшего расчёта предельной выручки на следующий месяц. Но если две суммы одного и того же налога за один и тот же месяц нельзя сложить, то это полнейший абсурд. Вот и выходит, что предприниматель вместо ЕН платит практически пять видов налога".

У огромного количества ИП до недавнего времени в ассортименте было от 10 до 50% белорусской продукции. Однако из-за введения ограничения в Особенной части Налогового кодекса расширять этот сегмент и дальше им стало невыгодно.

По оценке Анатолия Змитровича, для ИП сегодня важно вернуть право нанимать наёмных работников не только из числа родственников и убрать для тех, кто платит единый налог и НДС, ограничение по выручке, увеличивающее налоговую нагрузку.

Анна Артюшкевич, bel.biz

ОБСЛУЖИВАНИЕ И РЕМОНТ ГАЗОВЫХ КОТЛОВ 24 часа
УП "УНИВЕРСАЛТЕПЛОСЕРВИС"

НАЛИЧИЕ СЕРВИСНЫХ АВТОМОБИЛЕЙ
ПРОМЫВКА КОТЛОВ НА НЕМЕЦКОМ ОБОРУДОВАНИИ
Только с 1-го июля до 1-го августа
ГОДОВОЙ ДОГОВОР ДАЕТСЯ БЕСПЛАТНО!
ЧТО ДАЕТ ДОГОВОР?
✓ Моментальное реагирование (24 часа в сутки)
✓ Устранение неполадок в установленный договором срок
✓ Скидка 30% на запасные части
Тел. для справок
8044-544-50-37
8029-735-92-02
www.uts.by
г.Слуцк, ул.Ленина, 155
г.Солигорск, ул. Л. Комсомола, 43
ДОВЕРЬ СВОЙ КОТЕЛ ПРОФЕССИОНАЛАМ!

УНП 690758868, ИП Вишняк И.А.
УП "Универсал тепло сервис"

Vaillant
ГАЗОВЫЕ КОТЛЫ
Кредит
Наличный безналичный расчёт
Немецкая сборка гарантия 2,5 года
Твердотопливные котлы
Радиаторы отопления (более 500 тип размеров)
Водонагреватели (сухой тен)
Насосы Wilo (Германия)
Гидрофоры
Скважинные насосы
Фильтры для воды, отопления
Полипропилен, металлопласт, медь,
Все комплектующие в наличии и многое другое
СЕРВИС 24 часа
Консультации
Проектирование
Монтаж отопления
Качественный сервис
Гарантия, качество
Обвязка котлов медью
Монтаж теплых полов
www.uts.by
8044-777-62-41
8029-254-25-17
В магазине "Универсалтеплосервис"
✓ г.Слуцк, ул.Ленина, 155
✓ г.Солигорск, ул. Л. Комсомола, дом 43
время работы с 9.00-18.00 вых. - воскресенье

ЦУДА З ДРЭВА. У кожным вырабе Віктара Дудзіка адчуваецца душа майстра, якую ён ўкладвае ў кожную дэтальку. *Фота: Аляксандра Квіткевіч*

Драўляныя карункі Віктара Дудзіка

Любанскі музей традыцыйных промыслаў і рамёстваў падрыхтаваў для сваіх наведвальнікаў выставу "Драўляныя карункі", на якой паказаны вырабы таленавітага разьбяра Віктара Дудзіка.

Паглядзець на скразную ці ажурную разьбу (яе яшчэ называюць прапілоўка) будзе цікава кожнаму. Але найбольшую папулярнасць выстава набыла сярод дзяцей. І гэта невыпадкова: вясёлыя пано зроблены ў выглядзе казачных жывёл. Мара кожнай маленькай дзяўчынкі — мэбля для лялек, усё для цікавай і захапляючай гульні ў дочкі-мацеры. Аднак гэтая "мэбелька", кожны прадмет якой вылучаецца прапарцыянальнасцю, багатым упрыгожаннем тонкай разьбой, зручнасцю, здольна не толькі забаўляць, але і прывіваць дзецям эстэтычны густ.

А вось мадэлі розных транспартных сродкаў: аўтамабілі, паравоз, самалёты, матацыклы, сані, ваенная тэхніка. Усе проста выпеставаны рукамі майстра, бо кожная з іх складаецца з мноства драбнейшых дэталяў.

Для больш дарослых дзяцей Віктар Дудзік прыдумаў шэраг прылад для болей зручнай вучобы: прыгожыя аловачніцы, падстаўкі для падручніка, стойкі для кніг і сшыткаў, полку для лазерных дыскаў.

У асобы раздзел вылучаны вырабы майстра, якія выконваюць асабліва эстэтычную функцыю. Як кажуць, рэчы для душы. Мініяцюрныя мадэлі сусветнавядомых архітэктурных збудаванняў, жывёлы, рыбы, птушкі, якія насялялі Зямлю шмат тысячагоддзяў таму і цяпер жывуць побач з намі.

Зараз Віктар Дудзік працуе на Салігорскім калійным камбінаце і жыве ў вёсцы Пагост. А нарадзіўся ён на Любаншчыне, у вёсцы Кузьмічы. Мінавіта тут, у Кузьміцкай школе, на ўроках працоўнага навучання ён першы раз за жыццё ўзяў у рукі лобзік і паспрабаваў выпіліць з фанеры просценькую фігурку. Тады гэты занятак асабліва не ўражыў падлетка.

Цікавасць да ажурнай разьбы абудзілася зусім нечакана, усяго чатыры гады таму.

Неяк трапіў у рукі Віктара часопіс аднаго майстра-рэзчыка па дрэве. "А ці атрымаецца так ў мяне?"— падумаў ён і вырашыў паспрабаваць. І пайшла справа. Кожная ўдала зробленая рэч падштурхоўвала да новых ідэй і іх рэалізацыі. Зараз у скарбонцы майстра больш за дзве сотні цудоўных, сапраўды карункавых вырабаў. Сярод іх - рэчы бытавога прызначэння, якія робяць наша паўсядзённае жыццё зручным і разам з тым радуюць вока сваёй вытанчанасцю і далікатнасцю.

У кожным вырабе Віктара Дудзіка адчуваецца душа майстра, якую ён ўкладвае ў кожную, нават самую маленькую, дэтальку, адчуваецца цеплыня, любоў да прыроды, да ўсяго наваколля. І канешне ж, вялікая любоў да людзей, для якіх ён сваімі таленавітымі рукамі стварае прыгажосць і харастро.

Аляксандра Квіткевіч

Нядаўнія былі Мялешак

Міхаіл Тычына
г.Слуцк

Гэтую адзінокую жанчыну-пенсіянерку з таго часу, як яна гадоў пяцьдзясят таму купіла ў нашай вёсцы апусцелую хату, вяскоўцы - мужчыны і жанчыны, - нібы згаварыўшыся, сталі зваць Любкай. Магчыма, таму, што Любоў Фёдараўна Міхалевіч не ўступала ні з кім у свары-перасуды, паціху працавала ў брыгадзе на палявых работах і на сваім агародзе.

Малюнак: Вера Шут

У апошнія гады стала на зіму вяртацца да сына ў вёску Мялешкі, дзе нарадзілася і вырасла. А вясной – назад, да сваёй хаты, якую ахоўваюць два старыя клёны. Калі неяк наведаўся я да яе і загаварыў, то пашкадаваў, што не зрабіў гэтага раней: жанчына ў свае восемдзесят шэсць гадоў здзівіла добрай памяццю, жвавасцю мовы, цікавымі ўспамінамі пра падзеі ваеннай пары.

А асабістае жыццё ў Любкі склалася драматычна. У дзевяць гадоў яна засталася без рана памерлай маці. Бацька, пакінуўшы чатырох дзяцей, пайшоў у прымы да нейкай жанчыны ў няблізкую вёску. Старэйшы брат Алёша перад вайной ужо служыў у Каўнасе, там і прапаў летам 41-га. Усе клопаты па доме ляглі на яе і васямнаццацігадовую сястру Марыю. Трэцяй – Валі - ішоў толькі сёмы гадок. Калі ў 42-м годзе падзялілі калгасную зямлю, дзяўчатам, каб выжыць, давялося самім абрабляць надзел.

З успамінаў Любові Фёдараўны:

Харошага, як і ва ўсіх, было мала. Ад шашы "Варшаўкі" да вёскі было ўсяго чатыры кіламетры, таму немцы і паліцаі часта наведваліся. Людзі ад іх не чакалі нічога добрага. А з восені 42-га па начам зачасцілі і партызаны. Да іх падалося чалавек восем ці болей нашых хлопцаў. Мне было ўжо шаснаццаць гадоў, старэйшай сястры Марыі – васямнаццаць, то днём трэба было хавацца, каб немцы не залыгалі на работу ў Германію. Але, калі на стале быў хлеб, у хляве стаяла карова, рохкаў парсючок, то была і свая радасць.

У канцы 1943 года Мялешкі ледзь не сталі папялішчам ад помсты немцаў. Было гэта 5 снежня 1943 года. Надвячоркам у вёску зайшло чалавек сорак ці болей немцаў. Разышліся па хатах, нікога не чапалі, нічога не патрабавалі, палеглі на падлозе ў сваіх шынелях і паснулі. Ніхто не спадзяваўся, што ноччу партызаны могуць замініраваць тую дарогу, што вядзе да вёскі Вясея, адкуль прыйшлі немцы. Раніцай фашысты сабраліся на вуліцы і пайшлі з вёскі. Паперадзе верхам на конях ехалі два афіцэры і салдат. Як толькі яны адышлі ад вёскі метраў за трыста, узарвалася міна. Трох верхавых з конямі разнесла на кавалкі. Пазней ў вёсцы гаварылі, што міну заклала партызанка па прозвішчы Рыбакова, як яе звалі, не памятаю. Немцы пасля выбуху павярнулі назад. Перад гэтым адзін з іх даў доўгую чаргу з кулямёта па вёсцы. Ад запальваючых куль загарэлася крайняя хата, а за ёй яшчэ дзве. Мужчыны паспешна сталі хавацца хто дзе мог, бо ведалі, чым для іх можа скончыцца гэты выбух на дарозе. Усё ж немцы застрэлілі двух мужчын і адну жанчыну, а астатніх жыхароў - жанчын, дзяцей, старых дзядоў з кійкамі - выгналі з хат на вуліцу і пагналі паперадзе сваёй калоны па той дарозе з разлікам, што чарговая міна ўзарвецца у вяскоўцаў пад нагамі. Дзеці плакалі ад страху, жанчыны маліліся, канваіры бізунамі хлясталі іх па спінах, лаяліся. Так дайшлі да Вясеі і спыніліся. Паміж сабою немцы гергеталі, чуліся словы "шыссэн" (паіхняму – расстрэл). Але неўзабаве з вёскі падышоў афіцэр у шапцы з высокім тулем і загадаў адпусціць людзей дамоў. Хіба такое забудзеш?

Восенню 1941 года трое хлопцаў з нашай вёскі добраахвотна пайшлі ў паліцыю. Дарэчы, з шасці навакольных вёсак ніхто не падаўся на службу акупантам.

Першым у паліцыю пайшоў Іван Сыцька. Бацьку яго ў 1937 годзе ноччу арыштавалі, і ён недзе знік. Жонка засталася з семярымі дзецьмі. Старэйшы сын Андрэй, які ўжо быў жанаты, стаў вясковым старастам. Яго ў 1943 годзе партызаны застрэлілі непадалёку ад дома. Кастусь Ванькевіч і Кастусь Сучок нічым да вайны не выдзяляліся, выраслі ў сялянскіх сем'ях. Сучок паспеў нават адслужыць да вайны тэрмін у Чырвонай Арміі. Ванькевічу было васямнаццаць гадоў. Ён быў хуліганістым, працаваў радавым калгаснікам. А пайшлі абое ўслед за тым Іванам Сыцькам. Службу неслі ў паліцэйскім гарнізоне ў вёсцы Вясея. А ў сваёй застрэлілі мужа і жонку Жыжкевічаў. Казалі, што паліцаям схацелася разжыцца багатым па тым часе сямейным набыткам гэтых няшчасных. Яны ж адправілі ў Слуцкае гета сям'ю яўрэяў, што пражывала даўно, а іх дарослага сына Муліка, які вярнуўся дамоў з акружэння летам 41-га, паліцаі расстралялі.

Пасля вайны Івана Сыцьку затрымалі недзе ў Калінінградскай вобласці, а ў 1951 годзе судзілі ў Слуцку і прыгаварылі да расстрэлу. Ванькевічу далі дзесяць гадоў лагераў, пасля чаго ён вярнуўся ў вёску, працаваў у брыгадзе паляводам. Сучок падаўся за немцамі. Калі летам 1944 года іх пагналі на захад, так і след яго прастыў.

Пасля вайны Любоў Фёдараўна вышла замуж, але сямейнае жыццё не склалася: з нараджэннем дачкі муж праз два гады пакінуў іх і выехаў у Расію. Яна яго і не шукала.

...Сярод пяці самых старэйшых жанчын з Мялешак, якім па 87, 88, 89, 91 году, Любка ў свае 86 самая маладзейшая. Што характэрна: сёлета 9 мая, на свята Перамогі, з усяго сельгаскааператыва - а гэта шэсць абжытых вёсак і вёсачак - да помніка-абеліска ў цэнтры Мялешак у памяць аб 154 загінуўшых на франтах воінаў-землякоў прыехаў адзін 84-гадовы дзядуля з вёскі Боркі. З суседняй - Папоўцы - з дваіх ветэранаў, якім па 90 гадоў, па стане здароў'я не прыехаў ніводзін. Здзівіла і тое, што па дадзеных з Вясейскага сельсавета, у вёсцы Мялешкі, дзе звыш за 200 двароў, не засталося ніводнага мужчыны, якому б было за восемдзесят. Жанчыны болей жывучыя, мусіць. ●

Тел.: (017) 266 53 41
моб.: (029) 642 75 76
570 85 75
РАССРОЧКА 0%
КРЕДИТ до двух лет в белорусских рублях.
ОФОРМЛЕНИЕ ПРЯМО НА МЕСТЕ.
Собственное производство
Доставка, замер, консультация менеджера бесплатно.
ООО "Грин планет" УНП 690632886
ОКНА ПВХ
ПОД КЛЮЧ
РАЗДВИЖНЫЕ БАЛКОННЫЕ РАМЫ
ОПЫТ РАБОТЫ 9 ЛЕТ
МОСКИТНЫЕ СЕТКИ
ГРАДУСНИКИ
ПОДАРКИ
GREEN PLANET

Частное предприятие "Слуцкпром" УНП 690762489
ЗАБОРЫ ЖЕЛЕЗОБЕТОННЫЕ
ДЕКОРАТИВНЫЕ
- приемлемые цены
- наличный и безналичный расчёт
- замер
- доставка
- установка
Тел. 8-01795-4-000-4, 8-029-626-43-15

Гарантия 2 года
ОКНА
ДВЕРИ
межкомнатные, металлические
замер, доставка, установка - БЕСПЛАТНО
ИП Плескацевич А.Л., УНП 690553786
Тел. (8029) 163-37-08, (8029) 555-19-10

КОНКУРС КЛИПОВ. Группа ребят из 1-го отряда "Зорьки" подготовила клип на тему песни "Крошка моя" группы "Руки вверх". Его главным героем стал кусочек обычного батона. *Фото предоставлено Викторией Капской*

«Зорька»: дни отдыха и веселья

Виктория Капская
специально для «Кур'ера»

На вторую смену, которая длилась с 23 июня по 10 июля, лагерь отдыха «Зорька», расположенный в Слуцком районе в лесу, недалеко от деревни Воробьёво, принял около ста детей. Несмотря на то, что почти каждый день лил дождь, отдых был удачным.

В «Зорьке» я не новичок: в этом году была в лагере уже четвёртый раз. Что мне особенно нравится здесь, так это общение. Свободное, откровенное, но в то же время очень личное. Можно говорить о сокровенном, и это не попадёт в уши тех, кому знать не положено.

Всё дело, думаю, в том, что большинство из нас знакомы по школе, двору, по общим увлечениям.

ВОСПИТАТЕЛИ-МАМЫ. С каждым отрядом работали по два-три воспитателя. Они поддерживали нас, помогали и выручали в сложных ситуациях в течение всей смены: 18 дней и ночей. А главной «мамой» лагеря была начальник «Зорьки» Наталья Чимбург. Ей помогала старший воспитатель Елена Таболина.

КНИГА РЕКОРДОВ И ДЕНЬ СТИЛИСТА. Чтобы мы не скучали, педагог-организатор Наталья Тимаева придумывала для нас весёлые, забавные конкурсы и концерты.

Особенно запомнился нам День стилиста. Каждый отряд должен был придумать модную коллекцию из всего, кроме одежды. Большинство моделей было создано из покрывал и пакетов.

В конкурсе «Книга рекордов «Зорьки» были разыграны номинации: «Мистер Гулливер», «Мисс Золушка», «Мисс Голубоглазка» и другие. Мне удалось победить в двух номинациях: «Мисс Шоколадка» и «Мисс Интеллектуалка». Всю смену книга рекордов висела в корпусе, и каждый мог её посмотреть.

Зная, что из-за прохладной погоды администрация будет против, День Нептуна мы устроили сами, по своей инициативе. Пока никто из старших не видел, мы начали обливать друг друга водой. Было очень весело! Так весело, что воспитатели быстро узнали о нашей затее. Некоторые из них, успокаивая нас, попали под «дождь» Нептуна.

А ещё было Купалье. Девочки плели венки, забрасывали их на берёзу, загадывали желания. Теперь ждём, когда они осуществятся. А как стемнело, мы отправились искать папараць-кветку, потом, взявшись за руки, прыгали через костёр. Было здорово! Веселью не мешала даже сырая пасмурная погода.

КУШАТЬ ПОДАНО. Набегавшись, наигравшись и «нагуляв» аппетит, мы всегда с нетерпением ждали, когда нас позовут в столовую. Эти минуты мы коротали, гадая, что за блюда нас ждут на столах.

Было заметно, что многие дети предпочитают, например, на завтрак запеканку или омлет, а в придачу ещё и горячий чай с бутербродом.

А повара предлагали нам пюре с варёной курочкой, плов или макароны с котлетой. Ну, и как же без компота на третье! После тихого часа нас ждал полдник. Его меню - печенье и йогурт. А во время дискотек в столовой давали второй ужин: кефир или молоко. К тому же и родители всегда что-то привозили. В общем, не голодали.

СВЕЧА ЖЕЛАНИЙ. По моему предложению каждый вечер перед отбоем наш отряд собирался вместе. Тогда в темноте зажигалась свеча, которая передавалась по кругу. И каждый высказывал то, что у него накопилось на душе за день, делился своими мыслями и пожеланиями. Это нас очень сплачивало.

Да, надо отметить, что сказанное при свече за рамки нашего отряда не выходило.

ОТБОЙ. А самое интересное происходило поздно вечером. Ради этого и стоит ехать в лагерь отдыха! В нашей комнате было восемь человек, иногда приходили ребята из других комнат. Мы придумывали страшилки и легенды про статуи, которые находятся на территории лагеря. Часто появлялся театр теней.

А когда ночью вдруг "просыпался" аппетит, мы, усевшись все на одной кровати, уплетали колбасу.

Случалось, шалили: мазали, например, кого-нибудь из спящих зубной пастой или обматывали туалетной бумагой. А потом получали за это от администрации.

ДО СВИДАНИЯ, «ЗОРЬКА»! Самый грустный день в лагере – день отъезда. Каждый желающий оставил письмо любимому месту отдыха. И мы уехали.

Я уверена, что каждый, кто был в «Зорьке» хотя бы один раз, захочет вновь туда вернуться. ●

ФК "Слуцк" переиграл "Клеческ"

В матче 13-го тура ФК "Слуцк", играя на выезде, одержал победу над клубом "Клеческ" со счётом 3:1. Игра прошла в Несвиже на стадионе "Урожай".

Памятуя о неудаче в матче прошлого тура с пинской "Волной", случчане с начала встречи взяли инициативу в свои руки. Правда, успех пришёл лишь в середине тайма, когда на 22-ой минуте Сергей Равина открыл счёт.

Однако, доминируя на поле, слуцкие футболисты в первом тайме не смогли удержать преимущество. Один из многочисленных фолов привёл к пенальти, который "Клеческ" реализовал на 42-ой минуте.

В начале второго тайма команда из Клецка выровняла игру, значительно сбив темп матча. Игроки ФК «Слуцк», пытаясь переломить ход игры и вновь взять инициативу в свои руки, стали нарушать правила. В итоге они получили в общей сложности 6 жёлтых карточек.

Ситуация изменилась после того, как тренер случчан на 67-ой минуте выпустил на поле Дмитрия Лешанюка.

Уже спустя 6 минут, тот вывел ФК "Слуцк" вперёд – 2:1. А на 84-ой минуте Дмитрий снял все вопросы о победителе, оформив дубль.

Команда из Клецка остаётся для случчан одним из самых принципиальных и в то же время удобных соперников. Напомним, что в прошлом году в чемпионате второй лиги футболисты Слуцка и Клецка являлись конкурентами в борьбе за 2-е место в чемпионате. В этом противостоянии тогда ещё ФК «Слуцксахар» дважды обыграл "Клеческ".

Теперь, после 13-го тура, ФК "Слуцк" с 22 очками занимает 5-ую строчку в таблице, отставая от "Городеи" и "СКВИЧа" на четыре очка и опережая "Клеческ" на два.

Следующий поединок в рамках 14 тура случчане проведут 23 июля в Солигорске со столичной командой "СКВИЧ". До конца игр первого круга остаются два тура. Победа в игре с минчанами позволит слуцкой команде закрепить свои позиции в пятёрке лидеров.

Владимир Тишкевич

ПОДРОБНЕЕ о матче ФК "Слуцк" - "Клеческ" и фоторепортаж с игры смотрите на сайте - kurjer.info.

Счёт не по игре

В четверг, 14 июля, на солигорском стадионе «Строитель» состоялся матч второго квалификационного раунда Лиги Европы 2011/2012, в котором встречались солигорский «Шахтёр» и латвийский «Вентспилс».

Счёт в мачте оказался не в пользу горняков: гости из Латвии одержали викторию с минимальным отрывом.

Единственное взятие ворот в поединке было зафиксировано лишь на 89-й минуте. Ничего не предвещавшая атака гостей завершилась удивительно точным ударом полузащитника латвийцев Евгения Космачёва. Итог игры – 0:1.

Ответный поединок состоится 21 июля на стадионе ОСЦ «Вентспислс» (Латвия).

Валерий Скалаба

Сайт газеты "Кур'ер" - теперь на вашем мобильнике:
m.kurjer.info

Сладость событий

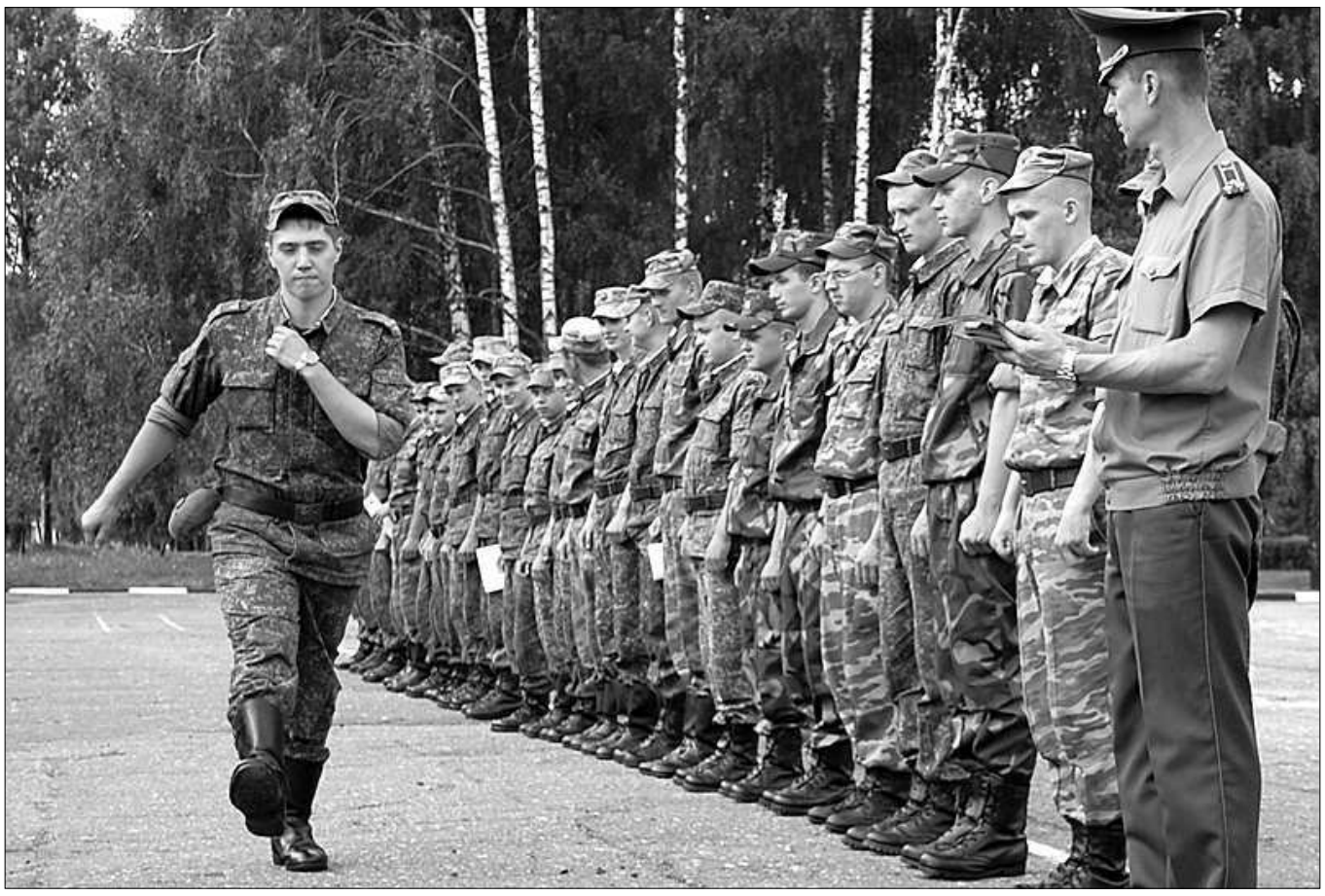

ЧЕКАННЫМ ШАГОМ НА "ГРАЖДАНКУ". В 56-ой зенитной ракетной бригаде, дислоцирующейся в Слуцке, 19 июля прошло чествование военнослужащих срочной службы, выслуживших установленные сроки.

Увольняемых в запас поздравил полковник Александр Зубрицкий, командир части. С напутственным словом выступил Аркадий Янышев, ветеран бригады, майор запаса. Перед выстроенным на плацу личным составом части военнослужащим срочной службы были объявлены благодарности и вручены памятные подарки. Завершилась церемония чествования торжественным маршем личного состава бригады перед шеренгой увольняемых в запас.

"Сегодня домой отправились 56 бойцов, которые были призваны на службу из 20 регионов Беларуси, в том числе из Слуцка, Солигорска и Копыля, - сказал майор Александр Кимаковский, начальник отделения идеологической работы. - Ребята служили достойно, а уходят они в запас закалёнными и возмужавшими, приобретя вместе с воинской специальностью смежную - гражданскую. Удачи им в дальнейшей жизни!". *Фото и текст: Сергей Богдашич*

МИНИ-ХАПУН. "В магазинах новая волна "хапуна": сахар, макароны, масло подсолнечное", - сообщила 14 июля через SMS продавец одного из магазинов в Слуцке. Судя по отзывам торговых работников, на прошлой неделе они действительно наблюдали повышенный спрос на вышеуказанные продукты. Однако масштабы "хапуна" были заметно меньше, чем это было весной.

Повышенный спрос на товары случчане объясняют очередным ростом цен. Такой вывод они сделали из заявления **Игоря Фомина**, *директора департамента ценовой политики Минэкономики*, на пресс-конференции 14 июля, прошедшей в Минске. По его словам, в Беларуси будут отпущены "замороженные" на месяц цены на социально значимые товары. Однако, по его словам, "Минэкономики не отказывается от введения точечного ценового регулирования" по отдельным социально значимым товарам, если такая необходимость очень остро возникнет.

"Напомним, 28 мая 2011 года правительство утвердило дополнительный перечень социально значимых товаров, на которые Минэкономики может вводить временное регулирование цен сроком до 90 дней. В дополнительный перечень вошли основные потребительские товары, определяющие жизненный уровень населения: рыба живая и свежемороженая (кроме деликатесных), сельдь солёная, сыры из коровьего молока твёрдые и мягкие, перловая, ячневая, овсяная крупы, овсяные хлопья без вкусовых и иных добавок, свежие огурцы, помидоры, яблоки, бананы, лимоны, апельсины, кофе, чай, поваренная пищевая соль (кроме пищевой морской соли), субпродукты из говядины и свинины первой и второй категорий, из мяса кур и цыплят, варёные колбасы, сосиски, кровяные и ливерные колбасы, синтетические моющие средства", - пишет tut.by со ссылкой на информагентство БелаПАН.

На фото: в один из магазинов Слуцка завезли дополнительную партию сахара. *Фото и текст: Алесь Достанко*

СОБЫТИЕ

Легенда белорусского рока выступит в Слуцке

Как сообщал "Кур'ер" ранее, 30 июля, в слуцком Центре традиционной культуры пройдёт фестиваль рок-музыки "The Second Wave".

Однако однако в ранее заявленном организаторами составе групп произошли изменения - на слуцкую сцену среди семи команд выйдет группа-легенда белорусского рока - N.R.M.

Состав заявленных команд выглядит следующим образом: "N.R.M." (белорусскоязычный рок, Минск), "VerSus7" (groove metal, Минск), "Decline" (metal/hardcore, Слуцк), "Amaroka" (поп-панк, Мінск), "Rokash" (нэафолк-рок, Минск), "Straight Land" (modern metal, Бобруйск), "The Storm" (heavy metal, Минск)

Об этом "Кур'еру" сообщили **Алексей Шумейко** и **Антон Барышников**, организаторы концерта.

"Мы ў Слуцку ніколі не былі, таму нам бузде ўдвая прыемней прыехаць да вас", - сказал в беседе с корреспондентом газеты "Кур'ер" **Пит Павлов**, *один из основателей группы "N.R.M."*. Он отметил, что во время выступления в Слуцке группа исполнит около 20 песен.

В "арсенале" группы зарубежные гастроли, также "N.R.M." неоднократный участник и победитель "Рок-каранацый", и фестиваля "Басовішча". Группа известна, например, песнями "Тры чарапахі", "Я нарадзіўся тут", "Паветраны шар".

Концерт начнётся в 16.00. Цена билета пока не определена.

Алесь Достанко

SMS-КУРЬЕР 8(029) 329 29 34

Титрам аплодисменты не дарят

"Была с ребёнком в цирке. Закончилось представление, на манеж вышли все артисты, а народ начал уходить! Какой ужас! Как некрасиво! Мне стало жутко неловко: какие случчане невоспитанные! Работник цирка перегородил дорогу, стал объяснять людям, что нужно поблагодарить артистов, а какая-то девушка даже его пихнула в спину! Я с ребёнком на руках стояла до конца. Люди, где ваше достоинство?" - пишет для рубрики читательница **Ира**.

Я не знаю, можно ли оценивать поступок случчан с позиций "достойно" или "недостойно"... Я не знаю, вопрос ли это ужаса, "некрасоты" или бескультурья... Жизнь перед экранами ТВ, сдобренная DVD-приставками, или жизнь перед мониторами компьютеров с наличием интернета "свернула" наши умы на какой-то там бок... Это проецируется и на выступление актёров на "онлайн-сцене": раз они закончили, то всё - это титры. А раз титры, значит, пора вставать и уходить. Титрам аплодисменты не дарят...

Жэўжык

Человек, писавший о Дне Независимости, что он проходит 3 июля, видимо, не знает, что в 1996 году был референдум, согласно которому с 27 июля данный праздник был совмещён с Днём Освобождения республики (3 июля). *liAna*.

17 июля была около больницы, в машине сидел красивый парень, номер машины 9777 BI-5. Давай знакомиться. *Девушка из "Форда"*.

Слуцк опустел. Дискотек нет, друзья почти все разъехались. Хорошо, что есть "Вежа". *Marisabell*.

А я поддерживаю **Светлану**. У каждого есть выбор, на чьей быть стороне. Более того, я уверена, что Светлана такая не одна в нашем городе: найдутся ещё люди, желающие обучаться магии. Есть и такие, кто может обучать, но к великому сожалению, им приходиться скрывать свой дар, чтобы не быть высмеянными и оплёванными обществом. *Ведьма*.

Светлана, правильно было написано: я бы с осторожностью относился ко всему антуражу, связанному с магией. Тем более, магия мужчин и магия женщин сильно отличаются друг от друга. Я знаю одну женщину: она посоветовать что-то сможет, но вот учить - нет.

На самом деле такое понятие, как учить, здесь неуместно.

Это только в "гаррипоттерах" показывают такие сказки. В жизни всё иначе. *(без подписи)*

Строительной организации в г. Солигорске
ТРЕБУЮТСЯ РАБОЧИЕ СТРОИТЕЛЬНЫХ СПЕЦИАЛЬНОСТЕЙ:
• МАСТЕР СТРОИТЕЛЬНЫХ РАБОТ
• МОНТАЖНИКИ МЕТАЛЛИЧЕСКИХ КОНСТРУКЦИЙ 4-5 разряда
• ЭЛЕКТРОГАЗОСВАРЩИКИ 4-5 разряда
• ПЛОТНИКИ-БЕТОНЩИКИ 4-5 разряда
С ПРЕДОСТАВЛЕНИЕМ ЖИЛЬЯ ИНОГОРОДНИМ
Обращаться по тел. в г.Солигорске:
80174-245-178
8029-371-8889

ОАО "Слуцкий завод "Эмальпосуда"
ТРЕБУЮТСЯ
- ученики заливщиков металла
- ученики наждачников
- слесарь-электрик
- слесарь-электрик по ремонту автомобилей
- слесарь-ремонтник
- слесарь-инструментальщик
Обращаться по тел. 5-21-80

ПРОИЗВОДИМ
КАССОВЫЕ АППАРАТЫ
БСТ-микро Ф, БСТ-мини Ф
БСТ-004Ф, АМС-100Ф
Более 35 тысяч клиентов по всей Беларуси!
ФР "штрих-ФРФ" с пакетом программ
НА КСА-АМС 100Ф скидка 10%
Продажа кассовых аппаратов, торговых весов
ремонт и техобслуживание компьютеров, кассовых аппаратов, оргтехники, таксометров в Слуцком, Солигорском, Копыльском, Любанском, Стародорожском районах
тел. в г.Слуцке 8(01795)5-59-17, 5-81-99
в Минске 8(017)295-77-94, 8(017)296-48-69
e-mail: bstmarketing@tut.by, www.OAO-BST.BY
УНП № 100064838 ОАО "Белсчеттехника" ОПТ

Выгоден ли Беларуси Таможенный союз

Александр Синкевич,
директор консалтинговой компании Sinkevich Technologies

Подводя в середине июля предварительные итоги работы Таможенного союза, премьер-министр РФ Владимир Путин, в частности, отметил, что за первые четыре месяца 2011 года товарооборот между РФ, Беларусью и Казахстаном вырос на 43%. Это же подтверждают и данные белорусского статистического комитета.

Так, объёмы внешней торговли Беларуси со странами ТС неуклонно росли: в январе товарооборот составлял $2 053,2 млн, а в апреле он достиг уже $3 337,4 млн. Во многом этому способствовало снятие таможенного контроля на внутренних границах ТС.

Выгоды для РФ от ТС неоспоримы. В то же время польза от ТС для других его участников вовсе не так очевидна. Весьма существенным для Беларуси является тот факт, что газ и нефть не попали под «юрисдикцию» ТС и продолжили своё стремительное подорожание для белорусских потребителей. В частности, цена за газ в четвёртом квартале 2011 года превысит $300 за тысячу кубометров, увеличившись за год почти вдвое.

Неудивительно поэтому, что данные белорусской статистики демонстрируют удручающую картину сальдо внешней торговли со странами ТС за первые четыре месяца:

✓январь: минус $387,0 млн.;
✓февраль: минус $881,6 млн.;
✓март: минус $1 268,6 млн.;
✓апрель: минус $972,8 млн.

В эти цифры включено и незначительное положительное сальдо торговли с Казахстаном, без которого картина была бы ещё хуже. Таким образом, именно операции с Россией вызывают колоссальное отрицательное сальдо общей внешнеэкономической деятельности Беларуси, и Таможенный союз никоим образом не улучшил этой ситуации, поскольку не устранил фактор ускоренного удорожания российских энергоносителей для белорусских предприятий.

> **“Именно операции с Россией вызывают колоссальное отрицательное сальдо общей внешнеэкономической деятельности Беларуси, и Таможенный союз никоим образом не улучшил этой ситуации, поскольку не устранил фактор ускоренного удорожания российских энергоносителей для белорусских предприятий.**

Среди других мелких неприятностей можно вспомнить, что автомобильный рынок Беларуси и Казахстана в первом полугодии 2011 году захлестнула настоящая истерика, которая вымыла только из белорусской экономики около $1 млрд.

Если верить заверениям российского премьера, то с запуском Единого Экономического Пространства 1 января 2012 года все участники ЕЭП должны наконец-то ощутить выгоды от этого общего рынка ёмкостью в 165 млн потребителей. Однако подобные заявления вызывают серьёзные сомнения. Дело в том, что ТС и ЕЭП – детища российской политической мысли. Соответственно, основные выгоды будет получать главный спонсор политического процесса – в данном случае Россия.

Если бы власти РФ всерьёз планировали поддержать белорусскую экономику, цены на энергоносители уже давно стали бы одинаковыми для российских и белорусских предприятий. Однако этого не произошло ни после продажи половины Белтрансгаза, ни после ратификации Беларусью соглашений по ТС. Более того, российские официальные лица открыто заявляют, что бонус на нефть не противоречит соглашениям по ЕЭП, а цена на газ не будет увязываться с продажей дополнительного пакета акций Белтрансгаза.

Кроме того, Россия за счёт белорусских гастарбайтеров сможет решить проблему рабочих рук в своей стране: ведь не секрет, что РФ является вторым в мире (после США) импортёром рабочей силы.

Таким образом, как говорят банкиры, прогноз негативный. Белорусским предприятиям, годами работавшим и выживавшим в неравных условиях с российскими производителями, следует приготовиться к дальнейшему ухудшению ценовой конъюнктуры, способной сделать белорусскую продукцию неконкурентоспособной даже на многообещающем рынке ТС.

Властям РФ в обозримом будущем будет выгодно поддерживать кризисное состояние в белорусской экономике, сохраняя, тем не менее, сложившийся политический порядок, чтобы союзница не скатилась в состояние полного хаоса. Поэтому можно назвать вполне логичными действия многочисленных белорусских предприятий, которые, не дожидаясь осени, спешно сворачивают или сокращают своё присутствие на белорусском рынке. Предприниматели прекрасно осведомлены о происходящем интенсивном вымывании оборотных средств из государственных предприятий, ориентированных на рынок Беларуси и стран ТС. Итогом этого через несколько месяцев может стать остановка значительной части государственного сектора.

Подобный сценарий неизбежно ударит по многочисленным смежникам и подрядчикам государственных предприятий. Спасением может стать только привлечение значительных заёмных средств, но гарантировать это сейчас не может никто.

На многих белорусских предприятиях уже сейчас пытаются диверсифицировать свою деятельность, уменьшая импортные операции, сокращая товарооборот на внутреннем рынке и одновременно пытаясь освоить экспортоориентированные направления. Тем более, их к этому подталкивает Таможенный союз.

Но на этом пути уже сейчас встречается масса проблем. В частности, белорусское государство всячески старается монополизировать экспортные потоки, вытесняя альтернативных игроков. В результате некоторые белорусские фирмы всерьёз прорабатывают перенос своего бизнеса в Россию или даже в Казахстан, где уровень свободы предпринимательства значительно выше, а рисков существенно меньше. ●

В сокращении
Источник bel.biz

Сказано

Михаил Мясникович, *премьер-министр Беларуси:*
“Мы пока не потеряли, хотя и особых выигрышей не видим. Но рассчитываем, что, когда будут сформированы равные условия работы хозяйствующих субъектов наших стран, выгода будет неоспоримой. И мы будем не только конкурировать: отношения между нашими предприятиями станут партнёрскими”. (Из интервью российскому журналу “Итоги”. №29, 18.07.2011 г).

Россия узаконила гастарбайтеров из Беларуси и Казахстана

Президент России Дмитрий Медведев подписал Федеральный закон “О ратификации соглашения о правовом статусе трудящихся-мигрантов и членов их семей”.

Закон ратифицирует соглашение о правовом статусе мигрантов в рамках Таможенного союза (ТС).

Соглашением, в частности, предусматриваются значительные преференции для мигрантов и членов их семей из стран–членов Таможенного союза (Россия, Белоруссия и Казахстан). Так, работодатель сможет приглашать их на работу, минуя процедуру получения разрешения и без учёта ежегодных квот. Разрешение на работу также не придётся получать самим мигрантам.

Кроме того, они будут освобождены от постановки на учёт по месту пребывания в течение 30 суток с даты въезда в государство трудоустройства, а срок их временного пребывания на территории страны–участницы ТС будет равен сроку действия трудового договора.

В случае досрочного расторжения договора после истечения 90 суток с даты въезда на территорию государства трудоустройства мигрант получит право в течение 15 суток заключить новый трудовой договор, в том числе с другим работодателем, - говорится в документе.

Источник: zautra.by

Беларусь впервые попала в список стран основных врагов России

Главная угроза России исходит от США и Китая, третье место удерживает Грузия. Впервые в списке стран-врагов появилась Беларусь.

Таковы результаты опроса россиян, проведённого Фондом «Общественное мнение» (РФ). При этом почти половина участников опроса уверена, что у России есть страны-враги.

Первоначально опрошенным задавался вопрос: «Как вы считаете, есть ли страны, которые представляют реальную угрозу для России, или таких стран нет?» Почти половина опрошенных (47%) дали на этот вопрос утвердительный ответ, 31% считают, что таких государств нет, а ещё 22% затруднились ответить на этот вопрос.

Основной вопрос о том, какие именно страны представляют угрозу для России, задавался только тем, кто положительно ответил на первый вопрос. При этом опрошенный мог назвать сразу несколько стран.

Главной внешней опасностью для России 26% опрошенных считают Соединённые Штаты. Ровно в два раза меньше россиян в качестве врага России видят Китай — 13%.

На третьем месте опасных стран находится Грузия — её считают угрозой России 5% опрошенных. На четвёртом месте в списке внешнеполитических врагов находится Япония (3%).

На пятом месте оказалась Беларусь (2%). Ближайший сосед России делит это место в списке опасных стран с неопределёнными «странами ближнего зарубежья» и «арабскими, мусульманскими странами».

Остальные государства, среди которых Польша, Ирак, Иран, Афганистан и даже Чечня, опасными считает 1% опрошенных.

Источник: zautra.by

Землю для индивидуального строительства будут выделять только на подготовленных территориях

Земельные участки в Минской области будут выделять только на подготовленных для индивидуального строительства территориях.

Такое решение принято 14 июля на заседании Минского облисполкома, на котором рассматривались меры по устранению нарушений законодательства о регистрации граждан и земельного законодательства в Минской области, - передаёт корреспондент БЕЛТА.

По мнению **Бориса Батуры,** *председателя Миноблисполкома,* это позволит контролировать освоение участков, выявить тех, кто приобрёл землю для перепродажи, и избежать произвола в сфере землеустройства. В районе предполагаемой жилой застройки должна быть создана минимальная инфраструктура: массив огорожен, сделана гравийная дорога и проведено электричество.

“Если бы сначала определили участок под массив индивидуальной застройки, сделали хотя бы в гравийном исполнении улицы и дали электроэнергию, а после этого начали выделять землю, тогда бы не было той ситуации, которая сейчас сложилась: один строится, а другие участки зарастают”, - сказал Борис Батура.

Также в Минской области будут приняты меры для изъятия земельных участков у граждан, получивших их благодаря фиктивным договорам найма. Уже принято около 30 таких решений, многие дела рассматриваются в судах. Будет усилен контроль за продажей законсервированных земельных участков. Встречаются случаи, когда граждане фиктивно устанавливают 12% строительства, затем регистрируют и продают как объект незавершённого строительства. Если в законодательство будут внесены изменения и установлена 70-процентная готовность зданий для возможности реализации, то ситуация улучшится. Кроме того, под жёсткий контроль возьмут нецелевое использование земельных участков.

Источник: tut.by

Филиалу ПСХ “Наша Нива”
ОАО “Слуцкий мясокомбинат”
ТРЕБУЮТСЯ
• плотники
• столяры
• трактористы-машинисты
• прораб
• грузчики
• электрики
• лаборант
• начальник цеха
• водители кат. С, Д
• ветеринарные врачи
• заведующая складом
• электрогазосварщики
По вопросам трудоустройства обращаться в отдел-кадров по тел. 92-2-94

ЖЫЦЦЁВАЯ ГІСТОРЫЯ

Вушасты "музыка"

Мікола Корань
г.Слуцк

Жнівень, мабыць, атрымаў сваю назву за тое, што пачынаецца жніво, ідзе барацьба за тое, без чаго неабходзіцца ні адзін стол, што "усяму галава": хлеб.

З самай раніцы, як толькі спадзе раса, і да позняга вечара, нават пад ліхтарамі плывуць, як караблі, на жытнёвых палетках камбайны. Фёдаравіч ужо не адзін дзесятак гадоў кіруе сваім "караблём". Памочнікам у яго вось ужо трэці год працуе сын-студэнт. Глядзіш, у сямейнай кішэні прыбытак і да студэнцкай стыпендыі дабаўка. Камбайнёры дажыналі палетак, засталося сотак дваццаць, зладжана працавалі ўсе механізмы, і раптам Толік - так звалі памочніка - крыкнуў:

- Бацька, стой, зайцы.

- Дзе тых іх убачыў? - схамянуўся стары камбайнёр, астанавіўшы машыну. Прыглядзеўся Фёдаравіч і сапраўды ўбачыў трох зайчанят, якія згрудзіліся ў жывы шэры камячок, прыціснуўшы да спіны свае доўгія вушаняткі.

- Забяры іх у торбу, потым падумаем, што з імі рабіць.

Зайчанятак аддалі пляменніцы, у якой было трое малых дзетак. Вялікая ім была радасць. Вушасцікаў памясцілі ў шырокую кардонку з-пад тэлевізара, накідалі туды лісце з-пад капусты, морквы ды яблык, а самы меншы з дзяцей нават ахвяраваў сваю цукерку.

Прайшло два ці тры дні, двое зайчанят загінула. Яны з самага пачатку былі нейкія кволыя і не браліся піць і есці. Трэцяе зайчанё выжыла, яно было крыху большае за сваіх братоў, але самая галоўная адносіна яго – непамерна доўгія вушы. Калі ён клаў вушкі на спіну, то яны звісалі недзе там, каля караценькага хвосціка. Таму дзеці далі яму мянушку "вушасцік". У канцы жніўня сям'я пераехала з дачы ў горад. Зайчаня знайшло сваё месца ў кватэры. Дзеці, прыходзячы са школы, кармілі зайца і забаўлялася з ім. За зіму вушасцік падрос. Гуляючы з ім, дзеці вучылі яго біць лапамі ў невялікі бубен. Спачатку касому гэта не падабалася, а потым дзеці сталі заўважаць, як вушасцік сам падыходзіў да бубна і пачынаў стукаць лапкамі па ім, прыслухоўваўся да гукаў, як сапраўдны музыка. Асабліва любіў ён біць у бубен, калі гучала якая-небудзь мелодыя з магнітафона. Нават суседзі прыходзілі паслухаць вушастага "музыку".

Так і пражыў заяц у кватэры ўсю зіму, толькі вось чамусьці не захацеў мяняць сваё футра на зімовае, белае. Маўляў, мне маё шэрае больш да спадобы. Адна бяда была з ім: зайцавыя "гарошкі" вымяталі з усіх вуглоў.

Хутка прыйшла вясна, і з вушасцікам нешта пачало рабіцца. То залезе ў сваю каробку і цэлы дзень носа не пакажа, а то пачынае гойцаць па кватэры, кідацца на канапу, з канапы - на падаконнік, становячыся на заднія лапы, а пярэднімі пачынаў барабаніць у вакно, асабліва раніцою, калі сонейка выплывала на небасхіл. Аднойчы жанчына, развесіўшы бялізну, на хвіліну адлучылася ў другі пакой, а вушасцік шмыгануў у адчыненыя дзверы, ускочыў на табурэт, а з табурэта сігануў уніз... Кватэра знаходзілася на сёмым паверсе…

Суседзі казалі, што бачылі, як блудныя сабакі цягнулі нешта да ракі: ці то ката, ці то зайца. Дзеці доўга гаравалі па вушасціку, нават хадзілі да ракі, але нічога не знайшлі. Зайчаня для іх было не проста цацкай ці забавай, а як адзін з членаў сям'і. ●

Малюнак: Вера Шут

ПІШІЦЕ. Вашы жыццёвыя гісторыі і гісторыі кахання высылайце на адрас: 223610, Слуцк-9, а/с 53 ці прыносьце ў рэдакцыю: г.Слуцк, вул.Камсамольская, 1.

МОЛОДОЖЁНЫ-2011 *подготовила Наталия Жаврид*

Виталий и Елена Куницины
Виталия и Елену свела их общая подруга. Молодые люди сразу же влюбились друг в друга.

«Елена поразила меня своей уникальностью, да к тому же она добрый, весёлый и общительный человек. А мне больше ничего и не нужно», - отметил Виталий.

«С первых минут Виталик сразил меня своей добротой и отзывчивостью», - говорит Елена.

ПОЗДРАВЛЕНИЯ

Паважаны
Валерый Макоўскі!
Шчыра віншуем цябе з Днём нараджэння!
Значных прадпрымальніцкіх поспехаў табе, творчасці і натхнення!
Няхай шчасце і радасць напаўняюць тваё жыццё!
Калектыў "Кур'ера"

Поздравляю
Лидию Павловну Коротченю,
майора милиции в отставке, бывшего инспектора по делам несовершеннолетних,
с Днём рождения!
Доброго Вам здоровья и праздничного настроения!
Михаил Тарасевич

Марию Петровну Тихонович
поздравляем с 65-летием!
Пусть эта замечательная дата
Подарит радость и улыбок свет.
Желаем мы всего, чем жизнь богата:
Добра, здоровья, долгих лет.
И впереди пусть счастья будет много,
И в жизни будет радостной дорога!
Дети и внуки
"Кур'ер", №29 от 21 июля 2011г.

Поздравьте через "Кур'ер"
по тел.
182

Поздравляю
Александра Александровича Александровича,
Ивана Ивановича Метельского,
Валентина Павловича Уминского,
ликвидаторов аварии на ЧАЭС, с Днём рождения!
Доброго Вам здоровья и праздничного настроения!
Михаил Тарасевич

Галину Иосифовну Александрову
поздравляем с 70-летним юбилеем!

Мамочка, любимая, родная,
Солнышко, ромашка, василёк,
Что нам пожелать тебе, не знаем
В этот замечательный денёк.
Пожелаем радости и счастья,
Мира и удачи на твой век,
Чтобы сердце не рвалось на части,
Милый наш, родной наш человек!
Дочери Алла, Лидия, Антонина, сыновья Николай, Виктор и их семьи

ЕСТЬ ПОВОД ПОЗДРАВИТЬ

В эти дни День рождения отмечают:
23 июля – **Надежда Лукьяновна Янович**, *пенсионерка, г.Слуцк*
27 июля – **Сергей Львович Аликевич**, *г.Слуцк*

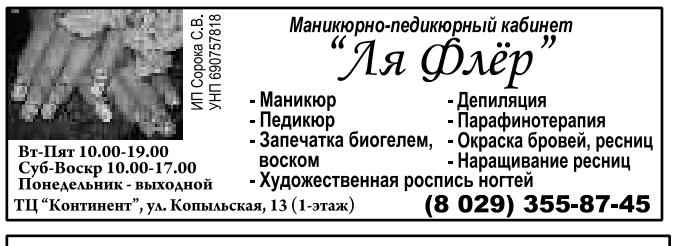

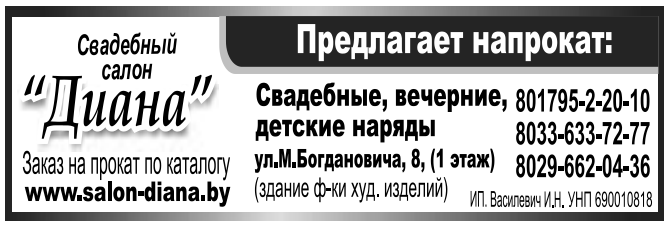

Загораем на солнце по всем правилам

Анна Гладышева
info@kurjer.info

Вот и отпуск: вокруг море, солнце, пляж, осталось только получить хороший загар. Но как правильно загорать, чтобы избежать проблем?

Почему сегодня тема правильного загара на солнце стала такой актуальной? Это вопрос здоровья, так как можно элементарно сгореть и потом долго восстанавливать свою кожу, а это и потерянный отпуск, и деньги. Поэтому тема загара на солнце актуальна и для женщин, и для мужчин.

Небольшой загар полезен нашему организму. Он способствует выработке некоторых биологически активных веществ, витамина D, который нужен нашим косточкам, укрепляет иммунитет и способствует выработке гормонов радости – эндорфинов. А вот долгое и неконтролируемое пребывание под солнцем ничего, кроме быстрого старения кожи, её огрубения, утолщения, сухости, не принесёт. Кроме того, чрезмерное увлечение ультрафиолетом может запустить раковые процессы! Поэтому давайте к загоранию отнесёмся со всей серьёзностью, чтобы извлечь из этого процесса только плюсы!

Для начала нужно определиться, к какому типу относится ваша кожа, так как разные типы реагируют на солнце по-разному.

К ПЕРВОМУ ТИПУ относится очень светлая, чувствительная кожа. Часто у этих людей рыжие волосы, зелёные глаза и веснушки. Такой тип кожи практически несовместим с загаром: кожа под действием солнечных лучей быстро краснеет, вплоть до ожогов. Выход - использование солнцезащитных кремов с максимальной степенью защиты (УФ-фактор свыше 30). Также нужно носить парео и широкополую шляпу. Лучшим же вариантом для такого типа кожи будет использование крема для автозагара.

ВТОРОЙ ТИП кожи характерен для блондинок с серо-голубыми глазами и светлой кожей, которая очень чувствительна к воздействию солнечных лучей: часто возникают ожоги. Для достижения красивого загара необходимо приложить максимум усилий. Такие люди не обойдутся без солнцезащитного крема (с УФ-фактором 30 в первые дни, далее постепенно уменьшить до 20).

НА ОТДЫХЕ. Во время приёма солнечных ванн организм сильно теряет влагу, поэтому необходимо пить много воды: минимум 2-3 литра. *Фото: Анна Гладышева*

ТРЕТИЙ ТИП кожи характерен для людей с каштановыми волосами и серо-голубыми глазами. Загар к коже пристаёт легко, но при этом ожоги не редкость. Солнцезащитный крем использовать с УФ-фактором 20 в первые дни, далее уменьшить до 15/10.

ЧЕТВЁРТЫЙ ТИП - кожа смуглая, как правило, в сочетании с карими глазами и волосами тёмных оттенков. Обладатели этого типа кожи очень хорошо и быстро загорают, ожогов практически не бывает. Загар стойкий. Но необходимость использования солнцезащитного крема велика, так как солнечные лучи оказывают неблагоприятное воздействие на кожу, старя её. Подойдут крема с УФ-фактором 15/10 в первые дни, далее уменьшаем до 10/6.

ДЕТСКАЯ КОЖА наиболее подвержена воздействию солнечных лучей. Загорать ребёнку можно под рассеянным светом, например, в тени деревьев, избегая прямых солнечных лучей. Наиболее благоприятное время для принятия солнечных ванн до 11 часов утра и после 16 часов, когда солнце менее активно. Необходим головной убор. И конечно же, не забудем о солнцезащитном креме с УФ-фактором не менее 60. Наносить его следует после каждого выхода ребёнка из воды и в течение всего отдыха.

Хороший загар на солнце будет получен при соблюдении следующих правил:

1 На интенсивность загара влияет не только тип кожи и время пребывания на солнце, но и количество провитамина А (бета-каротина) в организме. Чтобы получить красивый загар, нужно в течение двух недель до поездки на море усиленно налегать на морковь, абрикосы, персики или дыни. Также не лишним будет в рацион добавить помидоры, болгарский перец, смородину, петрушку (как народные средства для загара).

2 Недели за две до начала морской эпопеи поделайте пилинги, чтобы избавиться от ороговевшей кожи. После таких процедур эффект загара будет восхитительным!

3 Выработайте для себя правило, что время загорать начинается рано утром и заканчивается в 10 утра, а потом возобновляется снова после 17 вечера, так как днём солнце очень активно!

4 Достигайте хорошего загара кожи постепенно! В первый день можно понежиться под открытым солнышком только 5-10 минут! Затем необходимо спрятаться на полчаса под навес. Через 30 минут снова подставьте свое тело солнечным лучам, но не больше чем на 10 минут. Суммарное время пребывания под солнцем в первый день – только 20 минут. Дайте своему организму привыкнуть к ультрафиолету.

Помните, что загорать на пляже можно не больше 20 минут подряд, а потом необходим получасовой перерыв.

5 Чтобы не допустить загар пятнами, выбирайте открытые купальники, а в закрытых можно дефилировать вечером, когда загар уже практически не ложится.

6 Необходимо много-много пить воды, так как во время солнечных ванн организм сильно теряет влагу. Следует выпивать 2-3 литра воды.

7 Обязательно используйте солнцезащитные средства. Их надо наносить как на тело, так и на лицо, за 15 минут до выхода на солнце, а также после купания.

8 Не используйте перед походом на пляж духи и косметику. Макияж "поможет" получить некрасивые пятна после загара, а компоненты парфюмов, распадаясь под воздействием солнца, могут привести к ожогам.

9 Загорать на пляже нужно лёжа ногами по направлению к солнцу, меняя положение тела каждые 5-10 минут. Когда лежите на спине, голову откиньте назад, чтобы шея тоже загорала, а также поворачивайте к солнцу внутреннюю поверхность рук. Качественный и ровный эффект загара кожи можно получить, отдыхая активно: играя на пляже в волейбол, бадминтон, бегая. Так загорать на солнце будет всё тело.

10 Возвратившись с пляжа и приняв душ, нанесите увлажняющее средство после загара. А на лицо дважды в неделю накладывай тонизирующую и увлажняющую маску.

Итак, если соблюдать несколько простых правил, отдых на пляже станет для вас не только приятным, но и полезным. А красивый загар долго будет радовать вас в серые осенние будни, и напоминать о чудесном отдыхе и незабываемо проведённом времени!

Здорового, ровного и красивого загара Вам! ●

ВИЗОВАЯ ПОДДЕРЖКА:
Ирландия, Великобритания, США, Канада, Весь Шенген
КУП "МОЛОДЕЖНАЯ СОЦИАЛЬНАЯ СЛУЖБА"
тел. +375 29 2554970 (МТС)
+ 375 29 1019300 (VELCOM)
+375 25 9019393 (LIFE)

КУП "Торговый дом "Северный"
ТРЕБУЮТСЯ
☑ Продавец
☑ Кондитер
☑ Грузчик
☑ Уборщица
8-01795-6-34-00

Всегда в наличии спецпредложения
БОЛГАРИЯ ДЕТСКИЙ и МОЛОДЕЖНЫЙ ОТДЫХ
Организованным группам - скидки!!! Приглашаем педагогов к сотрудничеству
БОЛГАРИЯ СЕМЕЙНЫЙ ОТДЫХ
все побережье ОПИО, авто, ж/д
ЧЕРНОГОРИЯ ТУРЦИЯ ОАЭ КУБА
Велина Туровояж
Минск ул. К.Маркса, 40-71
тел. (017) 222-30-02, 222-37-68 226-18-50, (029) 6963923

СМУ №-7 ОАО "БЕЛСЕЛЬЭЛЕКТРОСЕТЬСТРОЙ"
ПРИГЛАШАЕТ НА РАБОТУ:
• МАШИНИСТА ЭКСКАВАТОРА оплата от 2 000 000 руб.
• ИНЖЕНЕРА-ЭЛЕКТРИКА, ТЕХНИКА-ЭЛЕКТРИКА (Для работы в должности мастера), зарплата обсуждается по итогам собеседования от 2 000 000 руб.
• ЭЛЕКТРОМОНТЕРОВ-ЛИНЕЙЩИКОВ (Для лиц, не имеющих данной профессии ВОЗМОЖНО ОБУЧЕНИЕ). Оплата от 1 000 000 руб.
• ТРАКТОРИСТА оплата от 1 500 000 руб.
г.Минск, ул. Ольшевского, 16
Тел.: 8017-256-10-27, 8017-204-32-59, г.Слуцк 5-25-28

ООО "Техноцентр"
СДАЁТ В АРЕНДУ
ПРОИЗВОДСТВЕННЫЕ И СКЛАДСКИЕ ПЛОЩАДИ, РАСПОЛОЖЕННЫЕ НА ТЕРРИТОРИИ ЗАВОДА "МОДУЛЬ"
по ставке 6 000 руб. за 1 м.кв.
(ремонт автомобилей, деревообработка, металлообработка, ремонт мебели)
Т. 8-01795-2-23-54, 8-029-618-19-60

VICTORY
Сеть игорных залов по РБ
ПРИГЛАШАЕТ НА РАБОТУ в г. Солигорск:
АДМИНИСТРАТОРА
ЗАЛА ИГРОВЫХ АВТОМАТОВ
Ждем Ваше резюме на matskoTV@comstek.by (029) 350-33-03

Строительной организации
ТРЕБУЮТСЯ
На постоянную работу в Минской области
· монолитчики
· подсобные рабочие
желательно бригады, з/п достойная, возможен вахтовый метод, предоставляется жильё
Тел. (017) 266-10-12, (029) 642-62-92, (029) 684-24-84, (029) 346-55-95

УЛЫБНИСЬ

Говорят дети

- Баба мылом морду моет!
- У бабушки не морда, а лицо.
Пошла, поглядела и опять говорит:
- Нет, всё-таки немножечко морда.

***

- От мятных лепёшек во рту сквознячок.

***

- Послушай, папа, фантазительный рассказ: жила-была лошадь, её звали лягавая… Но потом её переназвали, потому что она никого не лягала…

***

- Как ты смеешь драться?
- Ах, мамочка, что же мне делать, если драка так и лезет из меня!

***

Прищемив себе руку дверью, ребёнок кричит:
— Ай, я задверил руку!

***

Миша поймал муху:
- Теперь я настоящий рыболов мух!

***

Взяли у знакомых котёнка на воспитание.
- А кошка, у которой мы забрали котёнка, теперь стала матерью-одиночкой?!

Школьные анекдоты

- Петров, тебя почему вчера в школе не было?
- Мария Ивановна, так у меня же старший брат ангиной заболел. Вы что, не знали?
- Ну, а причём здесь ты, лечил брата что ли?
- Нет, пока он болел, я на его велике катался!

***

Пошёл учитель на рыбалку. Сел на берегу, забросил удочку и ждёт. Час ждёт, два - не клюёт ничего. Ещё час прошёл, всё равно нет клёва. Вдруг начало клевать! Учитель вытаскивает удочку, а на крючке очень маленький карасик болтается. Рыбак снял его с крючка, бросил назад в воду и строго сказал:
- А ну-ка марш домой! И без родителей, чтоб не возвращался!

***

Школьники писали диктант. Когда Алла Григорьевна проверяла тетради, она обратилась к Антонову:
- Коля, почему ты такой невнимательный? Я диктовала: "Дверь скрипнула и отворилась". А ты что написал? "Дверь скрипнула и отвалилась".

СДЕЛАЙ САМ

Смастерите нарцисс

Вы можете сделать букет таких нарциссов и поздравить друга с днём рождения или подарить кому-нибудь на праздник. Как же это делается?

1 Вырежьте из бумаги два разноцветных квадрата размером 4х4 см и сделайте надрезы так, как показано на рисунке 1.

2 Получилось? Тогда намотайте их уголки на зубочистку.

3 У вас должна получиться точно такая же фигура, как на рисунке 3.

4 Сделайте ещё одну точно такую же фигуру и склейте её по центру со второй.

5 Согните все верхние лепестки вверх.

6 Насадите цветок на зубочистку. Это будет стебель.

7 Вырежьте зелёную полоску и обмотайте зубочистку, верхний и нижний края полоски приклейте к зубочистке.

8 Прикрепите листик, как показано на рисунке 8.

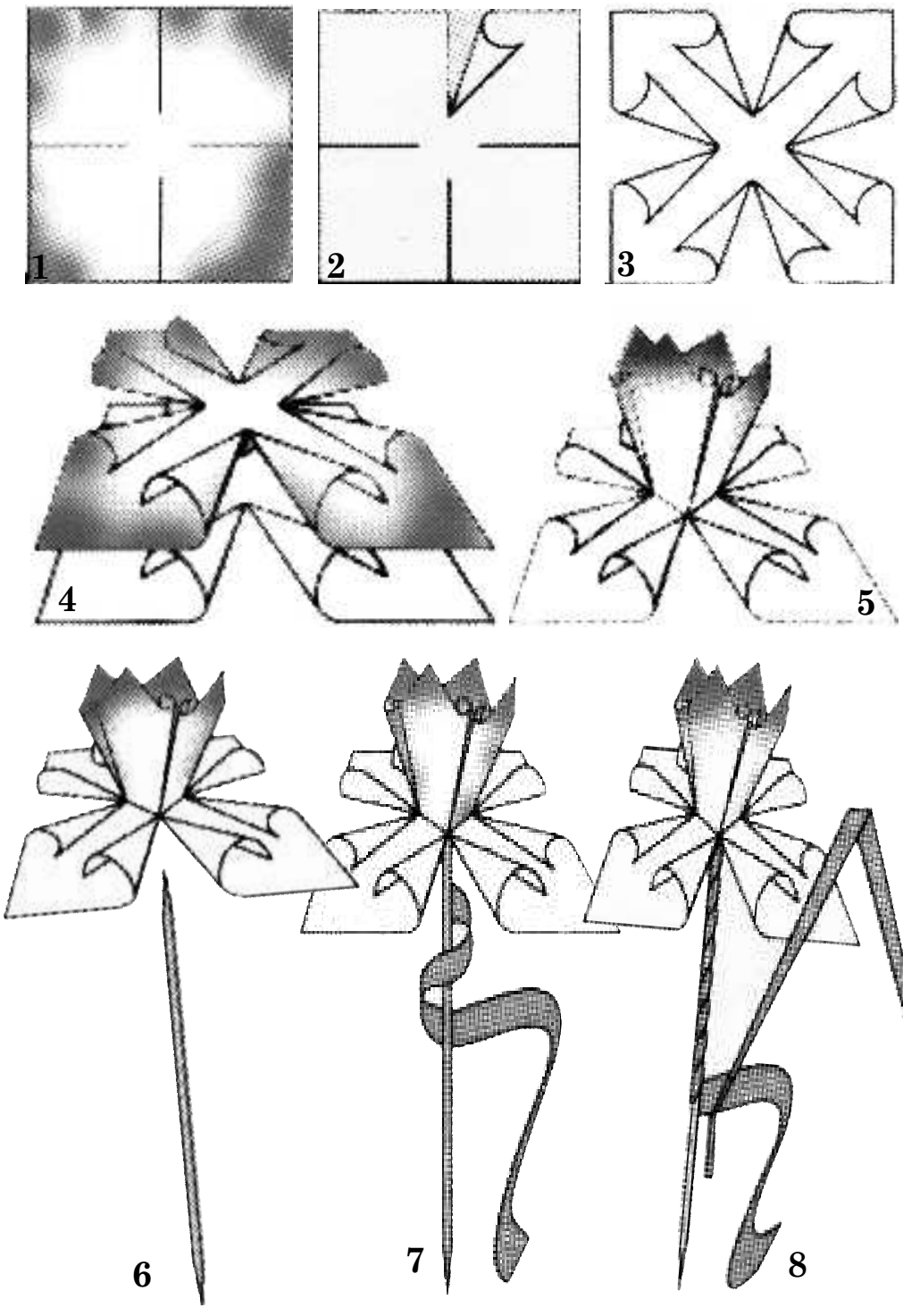

ИГРОВАЯ ПЛОЩАДКА

Детский чайнворд

Слова в сетке чайнворда закрутились, как свернувшаяся змея. Последняя буква каждого слова является первой буквой следующего. Первое слово у нас ВЕНТИЛЯТОР. Значит, второе будет начинаться на букву Р. Соблюдая эти правила, заполните сетку названиями изображённых предметов и живых существ.

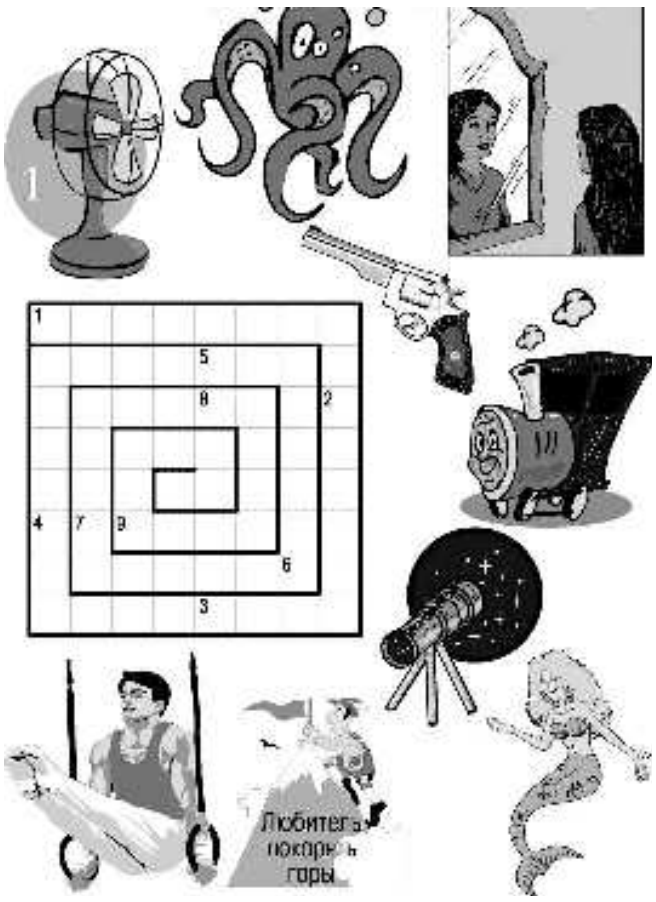

Найдите правильную тень

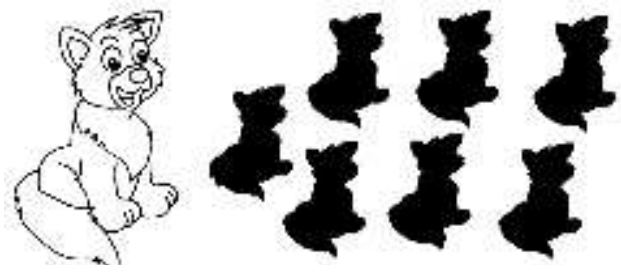

Сделайте подарок своим детям

Приносите или присылайте рисунки, стихи, рассказы, сказки, фотографии своих детей - всё, что считаете шедевром, - и мы опубликуем их. Наш адрес: г.Слуцк, ул. Комсомольская, 1 (2 этаж). Письма можно направлять на а/я №53 или на электронный адрес: info@kurjer.info. Фото и другие материалы, прикреплёные к письму, будут возвращены.

Поздравьте своих детишек

Высылайте фотографию будущего именинника за две недели до Дня рождения. В письме разборчиво напишите его имя, фамилию, день и месяц рождения. Укажите контактный номер телефона. Ждём писем по адресу: г.Слуцк, ул. Комсомольская, 1 (2 этаж). Письма с фотографией также можно направлять на а/я №53 или на электронный адрес: info@kurjer.info.

Интересное видео с малышами

На сайте газеты открывается новый цикл публикаций "Счастливый малыш", в котором будут публиковаться забавные видеоматериалы с вашими детишками. Ждём видеороликов по адресу: г.Слуцк, ул.Комсомольская, 1 (2-й этаж). Приносите на электронном носителе интересную, на ваш взгляд, видеозапись с вашим чадом (не более 3 минут), и мы опубликуем её.

ООО "СТЭКВиктори" (залы игровых автоматов) ПРИГЛАШАЕТ (г. Светлогорск):
VICTORY
-ОПЕРАТОРА игровых автоматов
(приятная внешность, коммуникабельность)
-ОПЕРАТОРА-КАССИРА
(опыт работы на кассовом аппарате, приятная внешность)
-ОХРАННИКА
без в/п, крепкого телосложения
Условия: 1-сменный график работы (день, ночь, 2 вых.)
8(044) 555-22-53
Менеджер по персоналу - Мацко Татьяна
•Ждем Ваше резюме matskoTV@comstek.by
МЫ - ТА КОМПАНИЯ, О КОТОРОЙ ВЫ МЕЧТАЕТЕ!
УНП 290577070 ООО "СТЭКВИКТОРИ"

Организации ЧСУП "ДАУМОНТБУД" на объекты г.Слуцка
ТРЕБУЮТСЯ
✓ КАМЕНЩИКИ
✓ ПЛОТНИКИ
✓ МАЛЯРЫ-ШТУКАТУРЫ
Требования: опыт работы, без вредных привычек
Оплата труда - высокая, сдельно-премиальная
Тел. 8-0174-22-00-30

ТРЕБУЕТСЯ
специалист по составлению сметной документации
с образованием
☎ 8-044-770-12-15, 8-029-317-95-69

ОРГАНИЗАЦИИ ТРЕБУЮТСЯ для работы в Московской области
СТРОИТЕЛИ
оплата высокая
(каменщики, дорожные рабочие и отделочники)
Тел. 8-029-674-76-17 (гл.инженер), 8-029-121-49-15 (директор)

Предприятию Бел. ж/д
ТРЕБУЮТСЯ ГРУЗЧИКИ
Оплата труда - сдельно-премиальная
тел.: 9 86 96, 9 86 89

Новинки библиотеки

Арам Хачатурян «НАС ВОДИЛА МОЛОДОСТЬ В САБЕЛЬНЫЙ БАЛЕТ». Книга призывает читателя не болтаться возле здания оперного театра, а войти внутрь и поглазеть на чудный мир танца.

Подробное либретто в самом начале избавляет от необходимости читать все 200 страниц. Отметим однако: сабли несколько раз именуются шампурами.

Несмотря на то, что книга написана на армянском языке, в Москве она разошлась миллионным тиражом. Причём, автор лично провёл презентацию каждой книги.

В.Г.Короленко «ДЕТИ ПЕНТХАУЗОВ». Книга о нелёгкой судьбе детей, которые вынуждены влачить свое зажиточное существование в верхней части современного небоскрёба и общества. Они начисто лишены родительского ремня и никогда не слышали ругани папы и мамы из-за денег.

Серж. Роулинг «ГАРРИ ПОТТЕР И ДЕТСКАЯ КОМНАТА МИЛИЦИИ». Нашумевший герой нашумевшей книги попадает в милицию за шум после 23 часов. Гоблины и оборотни в погонах, тролли и дементоры в погонах — вся эта нечисть занимается

перевоспитанием юного волшебника. Наивный Гарри узнаёт, что волшебные палочки есть не только у выпускников Хогсварда, но и у выпускников Школы милиции тоже, и даже гораздо более волшебные!

Р.Киплинг «РИКИ-БУ-БИ-ПИКИ». Знаменитый английский писатель предстаёт перед нами в новом свете канделябров, вынося на суд читателей увлекательный рассказ офицера колониальных войск о жизни и приключениях в Индии. В частности, о партии в преферанс между полковником Пробабли, миссис Поссибли и епископом Маугли.

А.Розенбаум «РОЛЬ ДОНСКОГО КАЗАЧЕСТВА В СТАНОВЛЕНИИ ЕВРЕЙСКОЙ ГОСУДАРСТВЕННОСТИ». Сборник научных статей в стихах.

Сто страниц
на белых листьях
Шрифтиком простым.
Из истории приводятся
цитаты,
Как казаки помогали
С чубчиком густым
Государство создавать
друзьям пейсатым...

Основной лейтмотив каждого стихотворения — «Не буди казака...»

В.Шишков «УГРЮМ-РУКА». Анфиса убита. Верный Ибрагим на каторге. Прошка надоел всем хуже горькой редьки. Что делать автору, когда перо валится из рук, а гонорар за ненаписанную книгу уже пропит?

Читайте и вы увидите, как пишут настоящие мастера, когда писать не хочется.

А.Линдгрен «ГУСТАФССОН, КОТОРЫЙ ЖИВЁТ В ПОДВАЛЕ». Тощий мужчина в самом упадке сил живёт в подвале в центре Стокгольма. И живётся ему несладко. Как он сам про себя говорит: «... ведь я гораздо хуже собаки!»

Это Густафссон, старший брат знаменитого Карлсона. У него такой же моторчик, только от старости сползший пониже спины. А ведь в прошлом у него было всё: и десять тысяч паровых машин, и миллион эре... Что поделать, дело-то житейское.

В.В.Путин «УДУШАЮЩИЕ ПРИЁМЫ БЕЗ ГАЛСТУКА В НАШЕЙ МИРНОЙ ПОЛИТИКЕ». Автор прекрасно знает все болевые точки нашей страны, мировой политики и экономики.

Кроме удушающих, в книге также описаны такие приёмы, как «Бросок через трубу», «Болевой на бизнес», «Бросок через Генпрокуратуру».

Книга рекомендована, в основном, для чтения, однако прекрасно подойдёт и в качестве настольной книги для тысяч высокопоставленных российских подхалимов.

Записки Язэпа

Жизнь даётся лишь раз. А удаётся и того реже.

Второй брак – победа надежды над жизненным опытом.

ПРОЗА ЖИЗНИ В СТИХАХ

Такая жизнь

Семья у нас обычная:
Муж пьёт, а я гуляю.
Ну, что тут необычного?
Да просто жизнь такая!

Приходит муж
в подпитии,
И до меня нет дела.
А в нашем общежитии
Бывают кавалеры.

Они собой приличные
И вроде не женаты.
Ну, что тут необычного?
Жизнь в этом виновата!

Куда податься женщине
Семейной и несчастной?
Судьбой, видать,
завещано
Прожить всю жизнь
напрасно.

Что остаётся женщине?
Ловить свой миг удачи
В надежде
переменчивой.
А как ей
жить иначе?

К.Калина

ВКУСНЯТИНА ОТ “КУР’ЕРА”

Пирог с курицей и картофелем

Продукты: тесто слоёное - 500 г, фарш куриный - 500 г, картофель - 3 шт., лук репчатый - 3 головки, оливки без косточек - 100 г, огурец маринованный - 50 г, яйцо - 1 шт., перец черный молотый, соль.

Приготовление.

1. Картофель натрите на крупной тёрке.
2. Лук и оливки нарежьте кольцами. Огурцы измельчите, как на оливье.
3. Смешайте картофель, лук, оливки и огурцы.
4. Картофельную смесь перемешайте с куриным фаршем. Посолите, поперчите.
5. Тесто разделите на две части. Одну часть теста тонко раскатайте.
6. Выложите тесто на смазанный маслом противень.
7. Выложите на тесто приготовленную начинку.
8. Раскатайте вторую часть теста и накройте пирог.
9. Смажьте пирог слегка взбитым яйцом. Выпекайте 40 минут при 180 °С.

СУДОКУ

						1		
5		7		1		6		9
9	2			4			5	
3		5	4			8		
2	9					7		
	8		5				1	4
				9				
	4	2					8	
			3		8		7	

ЗАДАЧА ОТ «РАДУГИ»

Итоги конкурса "Где же это?"

В четверг, 7 июля, в печатном варианте газеты и на сайте читателям был предложен конкурс от "Радуги" - "Где же это?".

Необходимо было указать почтовый адрес и название учреждения, которому принадлежит рисунок, изображённый на фото.

Первой SMS с правильным ответом прислала Юлия Белькова: “Улица Ленина, д.104. Слуцкий консервный завод”. Она и стала победительницей конкурса “Где же это?”.

“Я первый раз учавствовала в конкурсе “Где же это?” и сразу же стала победителем. Отгадать задание было несложно, так как проезжаю мимо консервного завода каждый день, - делится с нами победительница конкурса. - Газету же вашу, как печатный вариант, так и электронный, читаем всей семьёй. Считаем, что “Кур’ер” - самая оптимальная газета нашего города.

ПОБЕДИТЕЛЬНИЦА КОНКУРСА. Юлия Белькова. *Фото: Алесь Достанко*

КЕЙВОРД

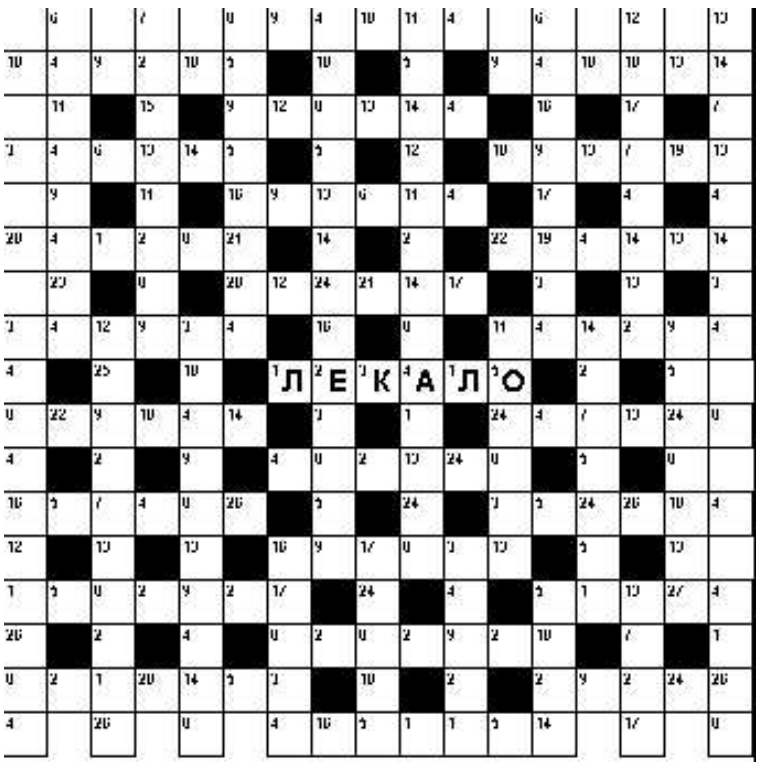

Найдите буквы и заполните кроссвордную сетку

1	2	3	4	5	6	7	8	9	10	11
Л	Е	К	А	О						

12	13	14	15	16	17

18	19	20	21	22	23	24	25	26	27	28

ОТВЕТЫ на кроссворд, опубликованный в №28. **По горизонтали:** 1.Масштаб. 10.Тротил. 11.Реестр. 12.Нагорье. 13.Пролом. 14.Гнедая. 15.Бальзак. 19.Снадобье. 20.Милитари. 25.Халтура. 26.Киндер. 27.Ковчег. 28.Кувалда. 29.Окорок. 30.Лагуна. 31.Малахит. **По вертикали:** 2.Арарат. 3.Штольц. 4.Альманах. 5.Кеннеди. 6.Железо. 7.Усадьба. 8.Утварь. 9.Троянец. 16.Каракула. 17.Омикрон. 18.Клинтон. 19.Стрелок. 21.Ириска. 22.Индира. 23.Отвага. 24.Бредни.

Задача от "Радуги": "Где же это?"

Где это? Укажите “разговорное” название учреждения, расположенного в этом здании.

Ваши ответы принимаются до 13.00 среды, 27 июля, через SMS на номер (+37529) 329-29-34. Первый участник, назвавший правильный ответ, получит право выбрать товар в магазине "Радуга" на сумму до 10 тысяч рублей или получить скидку на приобретение товара на эту же сумму.

Фрагмент фото Слуцка со спутника

Надвор'е ў рэгіёне

Пятніца 22 июля
Переменная облачность, небольшой дождь. Ветер неустойчивый, слабый, порывы до 13 м/с. Атмосферное давление 746 мм рт.ст.
t° ночью +22... +24°С, днём +28... +30°С.

Солнце
восход - 5.07
заход - 21.25
долгота дня - 16.18

Суббота 23 июля
Переменная облачность, без осадков. Ветер неустойчивый, слабый, порывы до 13 м/с. Атмосферное давление 752 мм рт.ст.
t° ночью +17... +19°С, днём +18... +20°С.

Солнце
восход - 5.08
заход - 21.23
долгота дня - 16.15

Воскресенье 24 июля
Переменная облачность, без осадков. Ночью - возможен дождь. Ветер неустойчивый, слабый. Атмосферное давление 762 мм рт.ст.
t° ночью +13... +15°С, днём +21... +23°С.

Солнце
восход - 5.10
заход - 21.22
долгота дня - 16.12

Прогноз погоды носит предварительный характер

О погоде в Слуцке на ближайшие три дня можно узнать на сайте "Кур'ера" - kurjer.info

Курсы валют і не толькі

Дадзеныя на 20.07.2011 г.

АФІЦЫЙНЫ КУРС НАЦЫЯНАЛЬНАГА БАНКА БЕЛАРУСІ

USD	EURO	Рубель РФ
5 000 руб.	7 075 руб.	177,62 руб.

Курс EURO на 01.07.2011 года - 7 168,27 руб.

КУРС АБМЕНУ ВАЛЮТ У "БЕЛАГРАПРАМБАНКУ"

купля:
USD - 5 060 руб.
Euro - 7 165 руб.
Рубель РФ - 180 руб.

продаж:
USD - 5 100 руб.
Euro - 7 216 руб.
Рубель РФ -181,17 руб.

канверсійны курс: USD / EURO - 0,701; EURO / USD -1,404

Кожны дзень аб курсе валют чытайце на сайце "Кур'ера" - kurjer.info

БАЗАВАЯ ВЕЛІЧЫНЯ (з 01.12.2007г.) - 35 000 руб.
ТАРЫФНАЯ СТАЎКА 1 РАЗРАДУ (з 01.11.2010г.) - 118 000 руб.
МІНІМАЛЬНАЯ ЗАРАБОТНАЯ ПЛАТА (з 01.01.2011г.) - 460 000 руб.
ПАГАДЗІННАЯ МІНІМАЛЬНАЯ ЗАРПЛАТА (з 01.01.2011г.) -2 710 руб.
БЮДЖЭТ ПРАЖЫТАЧНАГА МІНІМУМУ (з 01.05.2011г.) - 343 260руб.

Цэны і тарыфы тыдня

(у рублях)
Дадзеныя на 20.07.2011 г.

ГАЗ ПРЫРОДНЫ І ЗВАДКАВАНЫ

1. Прыродны па ліч-ку (1м³)
а) ацяпляльныя і/або воданагравальныя прыборы
- у ацяпляльны перыяд **307,7**
- у летні перыяд **848,7**
б) толькі газавая пліта **848,7**

2. Прыродны без ліч-ка (1 чал)
а) газавая пліта пры цэнтральным гарачым водазабеспячэнні або негазавы воданагравальнік **6789,6**
б) газавая пліта і газавы воданагравальнік (без цэнтральнага гарачага водазабеспячэння) **19 520,1**
в) газавая пліта без цэнтральнага гарачага водазабеспячэння і газавы воданагравальнік **11 033,1**
г) газавыя ацяпляльныя прыборы (1 м² агульнай плошчы)
- у ацяпляльны перыяд **1684,0**
- у летні перыяд **631,5**

3. Звадкаваны па ліч-ку (1м³)
а) ацяпляльныя і/або воданагравальныя прыборы
- у ацяпляльны перыяд **7240,8**
- у летні перыяд **2265,0**
б) толькі газавая пліта **2265,0**

4. Звадкаваны без ліч-ка (1 чал)
а) газавая пліта і цэнтральнае гарачае водазабеспячэння або негазавы воданагравальнік **6795,0**
б) газавая пліта і газавы воданагравальнік (без цэнтральнага гарачага водазабеспячэння) **19 252,5**
в) толькі газавая пліта **9060,0**
г) газавыя ацяпляльныя прыборы (1 м² агульнай плошчы)
- у ацяпляльны перыяд **21 722,4**
- у летні перыяд **2265,05.**

5. Звадкаваны ў балонах **41 430**

ЭЛЕКТРАЭНЕРГІЯ (1кВт/г)
- горад і вёска **193,8**
- дамы з э/плітамі **164,6**

АЎТАПАЛІВА (1 літр)
- бензін АІ-95 **4500**
- бензін АІ-92 **4200**
- бензін Н-80 **4000**
- дызпаліва **4450**
- газ **2050**

ВОДАЗАБЕСПЯЧЭННЕ (1м³)
- па лічыльніку **467,5**
- без лічыльніка **1440,9**

КАНАЛІЗАЦЫЯ
- па лічыльніку **242,0**
- без лічыльніка **1 105**

ТЭЛЕФОННЫЯ РАЗМОВЫ (1 хв.)
- па горадзе і раёне **9,50**
- па вобласці **22,00**
- па Беларусі **43,90**

Частный концерт

Пляски слуцкого рока: между духотой внутри и комарами снаружи

Оля Zингер
zingerolga@gmail.com

Дважды перенесённые андеграундные «Пляскі пад дудку дзеда Афанасія!» состоялись 16 июля в «Red-AlcoHouse». Обычный частный дом в Слуцке на один субботний вечер стал местом дислокации рок-тусовки, собрав на своей территории около 50 человек.

ГОЛОС. На концерте дебютировала новая группа "Голос Кинчева", хотя музыканты активно задействованы и в других проектах. *Фото: Zorro Лещ*

Причём, желающих попасть на мероприятие было ещё столько же, но поместиться в тесном рок-мирке посчастливилось не всем. Открывая калитку, приходящие оказывались в тесных лабиринтах из собравшейся молодёжи. Смех, вспышки фотоаппаратов… Публика собралась разномастная. От ухоженных девушек в туфлях на высокой платформе, до парней в майках с надписью «Сектор газа». Что и понятно: этим вечером звучала музыка далёких друг от друга рок-направлений, причём музыкальные потребности большинства из присутствовавших были удовлетворены.

Изменение формата концерта (сразу его проведение планировалось в МЦ, а после в городском парке) не стало причиной для отказа от одной из главных идей события – проведения голосования.

Правда, уход в андерграунд повлёк за собой изменения состава выступавших. Атмосферу этого дома заполнили собой пять слуцких рок-групп вместо шести запланированных. Это были «Agutin's Kids», «Мёртвая зона», «SFL», «Crimson Cross» и дебютанты «Голос Кинчева». «Riverstone» и «Decline» откололись от программы.

Но для рокеров «подпольный» формат придал свою привлекательность событию. Слуцкий рок после этого в полном смысле этого слова становится андеграундом, что придаёт перца ситуации. Да и любители панк-музыки встретили это радушно. В их тусовке такой формат называется DIY (в переводе с английского - "сделай это сам"). Суть та же, что и у андеграунда: возможность освободиться от давления спонсоров и властей, правда, зачастую с потерей качества.

В этот вечер погода была жаркой и зрителям приходилось выбирать между духотой внутри и комарами снаружи.

Выступления команд происходили под пристальным взором других музыкантов, а в перерывах сдабривались рекомендациями по поводу того, как и что делать.

И вот, казалось бы, неожиданно, после почти 4-часового «шума», музыка кончается. Итоги подведены, голоса подсчитаны.

Победителем с отрывом всего в один голос стало женское диско-панк-трио «SFL». Помимо звания лучшей рок-группы города, девушки получат 10 часов студийного времени, в течение которых можно записать несколько рок-хитов, а если постараться, то и полноценный альбом.

Музыканты разбирают аппаратуру, расходятся, на стенах висят разноцветные стикеры, с помощью которых зрители голосовали. Послеконцертная тишина заполняется рассказами о прошедшем фестивале в Солигорске, а душу заполняет какая-то пустота, наполненная ожиданием следующего концерта. ●

▶▶ БОЛЕЕ подробный отчёт Оли Zингер и Никиты Дуболеко смотрите на сайте газеты "Кур'ер" – kurjer.info. Здесь также опубликован видеорепортаж и фотографии.

БЛАГОДАРНОСТЬ

Выражаем глубокую благодарность исполняющему обязанности начальника Слуцких ГРЭС Алексею Андреевичу Токареву, коллективу ОАО «Слуцкий сахарорафинадный комбинат», администрации и коллективу Слуцкого технического колледжа перерабатывающей промышленности в лице директора Бориса Брониславовича Блахина, а также соседям, друзьям, родственникам, однокурсникам за моральную и материальную поддержку в организации похорон нашего сына

Александра Михайловича Куликова

Низкий Вам поклон, добрые люди, от семьи Куликовых

новая мебель под заказ
Большой выбор
Выезд на замер
кухни, мягкая мебель, детские, спальни, прихожие, столы компьютерные, кухонная мебель
ДОСТАВКА ГАРАНТИЯ
ИП Чухольский С.Н.
velcom 8(029)6360171 8(029)3326049 МТС 8(029)7666437
г.Слуцк, ул. Серпуховская, 41 в магазине №100, 2-ой этаж

СРОЧНО ТРЕБУЕТСЯ
МАСТЕР ПО ВОЖДЕНИЮ В АВТОШКОЛУ
Тел. 80174-23-53-30, 8029-509-16-70

Гаражный потребительский кооператив "САРМ"
Правление ГПК "САРМ" приглашает граждан нуждающихся в хранении автотранспортных средств вступить в ГПК "САРМ"
Справки по тел: 8029-643-82-48

БУРЕНИЕ ВОДЯНЫХ СКВАЖИН
Пищевой пластик (ПЭ-125)
ООО "ПромГейзер" УНП 690735893
В ЛЮБОЕ ВРЕМЯ ГОДА т. 8044-732-20-67

Автотранспортное предприятие (г.Минск)
Приглашает ВОДИТЕЛЕЙ из разных регионов РБ для работы на международных грузоперевозках (основные направления: Страны Западной Европы - СНГ)
Опыт работы на Camet TIR не обязателен!
Основное требование: Опыт работы по кат. "Е"
• Современный автопарк! (Renault, Scania, Volvo) - более 100 машин EURO 3, 4, 5, тенты и рефрижераторы
• Шенгенские визы и мед.страховки за счёт предприятия
• Высокая, достойная оплата труда; постоянные загрузки; своя ремонтная база
Контактные телефоны:
(8 017) 294 41 39, (+37529) 500 40 00 с 9.00 до 18.00
www.autopromsnab.com

УНП 690752461
ИП Уткин А.А.
ЖАЛЮЗИ
ЗАМЕР ДОСТАВКА УСТАНОВКА
вертикальные горизонтальные роль-шторы от производителя на любой вкус и цвет
г.Слуцк МТС 764-07-18, Velcom 145-68-23 www.citydec.by

✓ ЖАЛЮЗИ дерево, ткань, ПВХ, джут, бамбук, алюминий
✓ РОЛЬШТОРЫ от простых до элитных
✓ РОЛЛЕТЫ ЗАЩИТНЫЕ
СЕТКИ МОСКИТНЫЕ ✓ РИМСКИЕ ШТОРЫ ✓ АВТОМАТИКА ДЛЯ ЖАЛЮЗИ И РОЛЛЕТ
ООО "Саншилд" УНН 191122614
Стильное окно www.s-okno.by Vel. 8044-70-40-100, МТС 8029-255-08-63, 801795-96-9-02

ПРЕДПРИЯТИЮ ТРЕБУЮТСЯ
Операторы автоматических линий
Тел. 8-01795-2-48-45, 5-62-67

Інфа-Кур'ер
Адрас рэдакцыі: ПУП "Інфа-Кур'ер". Вул. Камсамольская,1-10. 223610, г. Слуцк. Тэлефон/факс (01795) 2 09 04. *Для пісем:* а/с 53. 223610, г. Слуцк-9

Заснавальнік: і галоўны рэдактар Станкевіч Сяргей Дзмітрыевіч
Пасведчанне аб рэгістрацыі Міністэрства інфармацыі Рэспублікі Беларусь №20 ад 06.10.2009 г.
Рэдакцыйная калегія: Сяргей Багдашыч, Сяргей Станкевіч, Ігар Ціткоўскі

Заказ № 682
Надрукавана ў друкарні ТДА "Знамение", Ліц. № 02330/0150475 от 25.02.2009
Адрас друкарні - вул. Каржанеўскага,14, г. Мінск
Тыраж - 7005 экз. *Аб'ём выдання* - 7 друкаваных аркушаў, 420х600 мм
Падпісана ў друк - 20.07.2011 г. у 13.00

Падпісны індэкс - 64066