№№103–104
(3440–3441)

12 ліпеня 2011 г.
Выдаецца з ліпеня 1995 г.
на беларускай і рускай мовах

Выдавец:
УП «Народная Воля».
Кошт — свабодны.

Народная Воля

На прастор, на шырокі разлог
Выхадзі, мой народ, грамадою...

Якуб КОЛАС

Да ўвагі!
Хто хоча набываць газету ў офісе рэдакцыі — чакаем!

ПАД ГРАДУСАМ

Дажджы і навальніцы

12 ліпеня ў Беларусі чакаецца воблачнае з праясненнямі надвор'е.

Амаль паўсюль пройдуць дажджы, навальніцы, месцамі моцныя ліўні. Будзе ветрана, падчас навальніцаў шквал. Тэмпература паветра ноччу 16—22° С, днём 20—25° С.

СЛОВА ГАЛОЎНАГА РЭДАКТАРА

16!

Учора "Народная Воля" была імяніннікам — 16 гадоў мінула з таго дня, як выйшаў яе першы нумар.

З аднаго боку — радасная дата, з другога — не да весялосці. Вось ужо амаль тры месяцы не вылазім з судоў. Галоўны судовы працэс пачынаецца заўтра, 13 ліпеня, па іску Міністэрства інфармацыі аб спыненні выпуску газеты "Народная Воля".

Паверце, няма ніякага жадання каментаваць дзеянні чыноўнікаў. Але і маўчаць нельга! Мой грамадзянскі і службовы абавязак — да апошняга ўздыху ратаваць газету, якая патрэбна не столькі мне, яе заснавальніку, колькі ўсім свядомым беларусам, якія неабыякава ставяцца да лёсу краіны, да лёсу нашай адзінай Бацькаўшчыны.

Скажыце, людцы добрыя, за што, за што знішчаць "Народную Волю"?

Можа, "Народная Воля" ўсе 16 гадоў займалася прапагандай вайны?

Не!

Ніколі, ні разу да такога пачварства газета не апускалася.

Можа, "Народная Воля" заклікала да насілля, тэрору?

Не!

Можа, "Народная Воля" са сваіх старонак распаўсюджвала, прапагандавала парнаграфію?

Не!

Можа, "Народная Воля" ўзвяла нейкі паклёп на...?

Не!

Можа, "Народная Воля" была заўважана ў распальванні нацыянальнай альбо рэлігійнай варожасці?

Не!

Можа, парушыла нейкія законы пры асвятленні падзей, звязаных з трагедыяй у мінскім метро?

Не!

Можа...

Не, не, не!

Дык што з'яўляецца прычынай расправы над газетай?

Дэманстрацыя чыноўніцкага звышсілля?

Помста незалежнаму выданню за нескаронасць?

Звядзенне рахункаў з яе галоўным рэдактарам, які можа сказаць калючую праўду ў вочы любому высокаму начальніку?

Тыя папярэджанні, якія рэгулярна "выпісваліся" "Народнай Волі", з'яўляюцца не чым іншым, як фармальнымі зачэпкамі, прыдзіркамі з боку тых, каму гэтая газета — костка ў горле. І нам, журналістам, усім супрацоўнікам рэдакцыі, застаецца спадзявацца, што ў Вышэйшым Гаспадарчым судзе ўважліва, усебакова разбяруцца ў сітуацыі і адхіляць меч, які занесены над дэмакратычнай ластаўкай — "Народнай Воляй". Яе высакародная справа патрэбна Беларусі, дзяржаве, грамадству.

Шаноўныя чытачы!

Нашы найлепшыя сябры!

Не губляючы духу, скажам: МЫ — РАЗАМ!

Мы разам адстаялі "Народную Волю", калі ў далёкім 1995 годзе ўлады пазбавілі нас друкарні, шапікаў, падпіскі і мы вымушаны былі завозіць газету з Вільнюса.

Мы разам адстаялі "Народную Волю" і тады, калі пазней давялося яшчэ раз адпраўляцца ў літоўскую "эміграцыю".

Мы разам адстаялі "Народную Волю", друкуючы яе амаль тры гады ў Смаленску.

Разам уратуем "Народную Волю" і цяпер. Пацвярджэнне вашай прыхільнасці нашым агульным інтарэсам — вынікі падпіскі на другое паўгоддзе. Яшчэ раз дзякуй Вам за веру ў "Народную Волю", за актыўную падтрымку яе ў надзвычай цяжкі час! Вашы шматлікія лісты будуць жывымі сведкамі падчас судовага разбіральніцтва.

Так, мы спадзяёмся, мы разлічваем на тое, што нарэшце верх возьме здаровы сэнс: нельга знішчаць газету, якая, як глыток свежага паветра, патрэбна Беларусі. А калі не дай Бог падзеі будуць разгортвацца па драматычным сцэнары — Вы, шаноўныя сябры, пачуеце сігнал SOS! Мы пададзім яго праз старонкі газеты (калі будзе такая магчымасць), а таксама праз наш сайт www.nv-online.info, самыя розныя сродкі масавай інфармацыі, а таксама праз каналы, якія пакуль з'яўляюцца нашай таямніцай.

...Для маладога чалавека 16 гадоў — гэта пара ўступлення ў дарослае жыццё, пачатак сталення, вызначэння жыццёвых арыенціраў.

"Народная Воля" вызначыла свае арыенціры з першых дзён свайго з'яўлення на свет, 16 гадоў таму. Яны ў тым, каб служыць не партыям і ўладам, не алігархам і ўсялякім сумніўным структурам, а табе, родная Беларусь. І таму "Народная Воля" мае поўнае права на даўгалецце!

Іосіф СЯРЭДЗІЧ,
заснавальнік,
выдавец, галоўны
рэдактар газеты
"Народная Воля".

ПУЛЬС

У Маскву, да Пуціна

Прэм'ер-міністр Беларусі Міхаіл Мясніковіч вылецеў у Маскву. Сёння ён прыме ўдзел у бізнес-канферэнцыі Мытнага саюза, якая пройдзе ў расійскай сталіцы.

Як паведамілі агенцтву "Інтэрфакс-Захад" у прэс-службе МЗС Беларусі, у канферэнцыі плануецца ўдзел усіх трох кіраўнікоў урадаў дзяржаў Мытнага саюза — Уладзіміра Пуціна, Міхаіла Мясніковіча і Карыма Масімава.

"Галоўнай тэмай мерапрыемства стане абмеркаванне правіл ажыццяўлення эканамічнай дзейнасці ва ўмовах Мытнага саюза, а таксама новыя перспектывы, якія адкрываюцца перад бізнес-супольнасцю ў сувязі з пачаткам функцыянавання Адзінай эканамічнай прасторы", — адзначылі ў МЗС.

І тут няма свабоды

АБСЕ апублікавала справаздачу пра свабоду слова ў інтэрнэце. У дакуменце Беларусь зноў крытыкуецца.

Сярод іншага, адзначаецца, што ўказ Аляксандра Лукашэнкі "Аб мерах у справе паляпшэння нацыянальнага сегменту сеткі інтэрнэт" і шэраг іншых пастаноў не паляпшаюць сітуацыю, а наадварот, прадугледжваюць абмежаванне доступу да інфармацыі. Таксама адзначаецца, што ў беларускім заканадаўстве адсутнічаюць палажэнні, якія б прадугледжвалі крымінальную альбо адміністрацыйную адказнасць за інтэрнэт-пірацтва.

Калінін абяцае раздаць зямлю

У Беларусі ў 2011 годзе ўсе жадаючыя атрымаць зямельныя ўчасткі для будаўніцтва жылля будуць імі забяспечаны. Аб гэтым паведаміў журналістам віцэ-прэм'ер Анатоль Калінін.

Згодна са статыстыкай, зараз у чарзе на атрыманне ўчасткаў для будаўніцтва жылля стаіць 91 тысяча грамадзян. З іх 35,1 тысячы афармілі альбо завяршаюць афармленне участкаў. Яшчэ 55,6 тысячы пакуль не забяспечаны ўчасткамі. Але важная акалічнасць: з гэтай колькасці 46 тысяч грамадзян хочуць атрымаць участкі ў Мінскай вобласці, і пры гэтым ільвіная доля жадаючых прыпадае на Мінскі раён.

Па словах Анатоля Калініна, *"мы маем свабодныя тэрыторыі для поўнага задавальнення жадання грамадзян у атрыманні зямельных участкаў".* Але ўсіх забяспечыць імі ў Мінскім раёне не ўяўляецца магчымым. Пры гэтым Анатоль Калінін падкрэсліў, што ў рэгіёнах практычна няма праблем з вылучэннем зямельных участкаў для ўзвядзення жылля.

Пачынаецца жніво

На Брэстчыне ўбралі першыя гектары азімага ячменю.

Паспяванне гэтай культуры паскорыла гарачае надвор'е, якое стаяла ў пачатку чэрвеня. Цяпер, калі задажджыла, гаспадаркі вымушаны пачынаць жніво раней тэрміну, каб не страціць ураджай.

Такім чынам, жніво пачалося. Напэўна, у гэтым і ёсць глыбінны сэнс жыцця: што б ні адбывалася, якія б палітыкі ні прыходзілі ці сыходзілі, а пасеянае зерне дасць свае каласы...

ВЕДАЙ НАШЫХ!

Тры беларускі ў сотні лепшых

Беларуская тэнісістка Вікторыя Азаранка па-ранейшаму займае чацвёртае месца ў сусветным рэйтынгу. Наперадзе яе толькі Каралін Вазняцкі (Данія), Кім Клійстэрс (Бельгія) і Вера Званарова (Расія).

У апублікаваным рэйтынг-лісце ў першую сотню ўваходзяць яшчэ дзве беларускі — Анастасія Якімава з 93-й пазіцыі паднялася на 87-ю, а Вольга Гаварцова з 96-га радка перамясцілася на 97-е месца.

У парным рэйтынгу Вікторыя Азаранка і расіянка Марыя Кірыленка знаходзяцца на 3-м месцы, а Вольга Гаварцова і яшчэ адна расійская тэнісістка Ала Кудраўцава займаюць 22-ю пазіцыю.

Віншуем, дзяўчаты!

БЕЛАРУСЬ—ЕЎРОПА

Парламенцкая Асамблея АБСЕ ўхваліла рэзалюцыю па Беларусі

Яе прынялі 9 ліпеня на сесіі ў Бялградзе.

Праект быў прапанаваны для абмеркавання кіраўніком рабочай групы па Беларусі Утай Цапф. Такім чынам, Беларусь заклікаюць вызваліць палітычных зняволеных, затрыманых у сувязі з дэманстрацыямі ў снежні 2010 года, дазволіць палітвязням кансультавацца з юрыстамі, сустракацца з сем'ямі, атрымліваць медыцынскую дапамогу.

Таксама беларускія ўлады павінны дазволіць уезд у краіну незалежным экспертам, прызначаным у рамках Маскоўскага механізма, развіваць заканадаўства ў галіне СМІ ў адпаведнасці з міжнароднымі абавязацельствамі краіны, паведамляе БелаПАН.

SOS!

Так жить нельзя!

Сейчас всем плохо, все обеднели. Но в совершенно безвыходной ситуации в результате кризиса оказались инвалиды с детства.

Как правило, у них нет стажа работы, и социальная пенсия в их случае составляет всего... 238 тысяч белорусских рублей в месяц. По курсу Нацбанка Беларуси это где-то 30 евро. Это значит, что в день белорусский инвалид с детства может потратить чуть больше одного евро.

Вдумайтесь!

Как можно прожить на 7 тысяч рублей в день?

Что можно купить на эти деньги?

Должен ли человек в XXI веке жить только на хлебе и воде?

Виноваты ли эти люди в том, что им не повезло родиться инвалидами?

Тогда кто виноват в их нищете?

СИТУАЦИЯ

Алексей КУДРИН:

«Болезнь загоняется вглубь»

Условия предоставления Беларуси стабилизационного кредита из Антикризисного фонда ЕврАзЭС могут быть пересмотрены при невыполнении ряда обязательств, сообщил журналистам вице-премьер — министр финансов России Алексей Кудрин.

Это заявление он сделал в Лондоне, где проходило заседание российско-британского межправительственного комитета по торговле и инвестициям.

По словам Кудрина, которые приводит РИА "Новости", следующий этап определения условий предоставления очередного транша состоится в ноябре, когда будут подведены итоги выполнения Минском взятых на себя обязательств.

Отвечая на вопрос, возможен ли пересмотр условий предоставления кредита в случае сохранения в Беларуси ограничений на импорт, Кудрин ответил: *"Я не исключаю".*

Он убежден, что ограничение импорта, части цен на рынке, а также ситуация с валютными курсами недопустимы во время кризиса. *"Болезнь загоняется вглубь",* — сказал Кудрин.

По его словам, административные меры белорусских властей не приведут к оздоровлению экономики и не могут рассматриваться как меры по выходу из кризиса. *"У меня сложилось впечатление, что белорусские власти не принимают достаточно мер для выхода из кризиса",* — заявил российский вице-премьер.

Он отметил, что за три года в Беларуси сложился "фантастический" дефицит счета текущих операций по экспорту-импорту. В настоящее время дефицит составляет 16% ВВП, что делает экономику страны крайне неустойчивой, считает Кудрин. По его мнению, главный способ изменить этот дисбаланс — привлечь дополнительную валюту для покупки импортных товаров, при том что на экспорте Беларусь сейчас заработать не может. Еще три года назад, отметил министр финансов, Минск отказался от постепенной девальвации национальной валюты, а недостаток притока иностранной валюты компенсировал кредитами.

Кудрин заявил, что осенью предстоит оценить действия Беларуси по выходу из кризиса, в том числе насколько рыночными они являются. По его словам, дополнительные ресурсы для экономики может дать приватизация. *"Но если правительство не готово использовать этот ресурс, то предоставление кредитной помощи считаю менее обоснованным,* — сказал Кудрин. — *Помощь может быть оказана после того, как Беларусь сама начнет действовать".*

Напомним, что в соответствии с соглашением о выделении кредита ЕврАзЭС на 3 миллиарда долларов Беларусь получит деньги несколькими траншами в течение трех лет: 1,24 миллиарда — в 2011 году, около 800 миллионов — в 2012-м и 1 миллиард — в 2013 году. Одним из условий предоставления кредита является приватизация госактивов на 7,5 миллиарда долларов (по 2,5 миллиарда ежегодно). Между тем Александр Лукашенко не раз заявлял, что активы не будут проданы за "бесценок".

ЧУЛІ?

Беларусы прывозяць з адпачынку ўсё больш экзатычных хвароб

Штогод падчас адпускнога сезону частка беларусаў вяртаецца з-за мяжы з рознымі "сюрпрызамі".

Як расказала агенцтву "Мінск-Навіны" ўрач цэнтра гігіены і эпідэміялогіі Цэнтральнага раёна сталіцы Алена Лепяшынская, у апошні час колькасць такіх выпадкаў узрасла.

З далёкіх курортаў беларусы прывозяць шмат розных хвароб, якія ў нашай краіне не сустракаюцца. Напрыклад, у мінулым годзе з Тайланда небарака турыст прывёз ліхаманку Дэнге. Каб абараніцца ад экзатычных хвароб, урачы раяць піць толькі чыстую ваду і выконваць элементарныя правілы гігіены.

ТРАГЕДЫЯ

Нарадзіўся пад шчаслівай зоркай

Грамадзянін Беларусі Пётр Пятухоў выжыў пры крушэнні цеплахода "Булгарыя", які затануў на Волзе.

Як паведаміла пасольства Беларусі ў Расіі, на борце пацярпелага судна знаходзіліся двое беларускіх грамадзян. Адзін з іх выратаваны, лёс другога высвятляецца.

Кіраўнік казанскага аддзялення пасольства Руслан Дрозд паведаміў, што выратаваным з'яўляецца Пётр Пятухоў. *"Прозвішча другога грамадзяніна Беларусі мы пакуль не будзем раскрываць з этычных меркаванняў",* — сказаў прадстаўнік дыпмісіі.

РЕАКЦИЯ МИНСКА

Как эти заявления восприняли в Минске? Откажется ли Россия от выдачи кредитов?

— Я не думаю, что Россия целиком откажется от кредитования Беларуси тем или иным способом, используя инструменты Антикризисного фонда ЕврАзЭС либо предоставляя кредиты коммерческих банков белорусским коммерческим банкам, — отмечает политический обозреватель еженедельника "Белорусы и рынок" Павлюк Быковский. — Кудрин сейчас говорит скорее о том, что не выполняются условия. И это своего рода кнут. Пряник же — следующий транш, выделение которого остается под вопросом, если не будет выполнен заявленный бизнес-план, под который Беларусь получила кредит антикризисного фонда ЕврАзЭС... Скорее всего белорусская сторона будет вынуждена пойти на выполнение условий, и будут проданы те предприятия, о которых шла речь.

Политолог Юрий Чаусов расценивает заявление российского вице-премьера как угрозы, направленные на принуждение Александра Лукашенко выполнять те условия, на которые он пошел весной этого года, когда фактически согласился сдать белорусскую экономику под контроль России, и ранее заключенные договоренности, связанные с Таможенным союзом. Вероятность того, что Россия прекратит кредитование режима Лукашенко, эксперт называет "весьма небольшой".

— Россия хочет получить контроль, а не сбросить со своих плеч ношу — белорусскую экономику, — заявил Юрий Чаусов. — Россия требует поделиться экономической властью, но Лукашенко чудесно понимает, что этим дело не ограничится, и в более долгосрочной перспективе это будет означать и потерю власти политической.

ТЕМ ВРЕМЕНЕМ

Минск вновь атакует Москву. На этот раз причиной обиды стал тот факт, что президент России Дмитрий Медведев не прислал поздравительную телеграмму в честь открытия юбилейного, 20-го, фестиваля "Славянский базар".

Журналисты белорусских телеканалов выражений в этой связи не выбирали. "Впервые за 20 лет своей истории фестиваль "Славянский базар" оказался втянут в политику, — гремел в своем репортаже Андрей Кривошеев. — Впервые гостей и участников мультикультурного, но в первую очередь славянского, явления не поздравил президент России. У фестиваля есть душа, говорят его участники. Своим пренебрежением Кремль в эту душу плюнул. Такое мнение деятелей искусства".

"Вряд ли случайно, но игнорирование Кремлем важнейших союзных дат и событий — от дня начала Великой Отечественной до витебского фестиваля — совпали с ультиматумом: от Беларуси требуют сдать активы на 7,5 миллиарда, причем по своему российскому сценарию, то есть быстро, тихо, дешево, и олигархам", — считает автор сюжета.

Народная Воля
http://www.nv-online.info
12 ЛІПЕНЯ 2011 г.

КАЛЕЙДОСКОП

Хроники «Славянки»

Самые яркие моменты “Славянского базара” в Витебске”, как обычно, происходили не на сцене, а за кулисами фестиваля.

Стихия ополчилась на Афанасьеву

Самой большой неожиданностью юбилейного “Славянского базара” пока, бесспорно, считается почти мистический случай, произошедший с машиной белорусской звезды **Инны Афанасьевой**.

Новенькую “Хонда Акура” Афанасьева приобрела всего месяц назад. Шикарное авто за 70 тысяч долларов пострадало во время грозы. Певица решила не загонять своего железного коня под навес гостиницы и спокойно отправилась в номер. На грозу поглядывала из окна и была просто в шоке, когда три очень сильных разряда молнии проблистали буквально в нескольких метрах от гостиницы. Как оказалось, одна из молний пробила дыру в заднем стекле иномарки. Первым это заметил **Анатолий Ярмоленко** и принялся закрывать дыру, в которую уже затекала вода. На помощь ему пришли муж и дочка певицы **Искуи Абалян**. Пока администратор Афанасьевой бегала за скотчем, над разбитым стеклом держали полиэтилен.

Сильно машина не пострадала, зато Афанасьева страху натерпелась. Специалисты же просто в шоке: молния почти никогда не попадает в машину, стоящую на земле. В кои-то веки певице “повезло”.

Лифт «съел» победителей «Евровидения»

Другая неприятность, возникшая из-за погодных условий, произошла сразу с тремя артистами. Российский исполнитель **Валерий Леонтьев** и дуэт победителей “Евровидения—2011” **Элл и Ники** застряли в гостиничном лифте.

Звезды только начали подниматься в свои номера, как в отеле отключили электричество. Леонтьеву с помощниками пришлось провести в одном лифте около получаса, а азербайджанскому дуэту столько же в другом. К слову, российский певец совсем недавно вернулся с отдыха на Ибице.

С собаками модно

Мода на карманных собак прочно укоренилась в певческой среде. Сразу две исполнительницы были замечены в обществе четвероногих компаньонов. Французская звезда **Патрисия Каас** в Витебск приехала со своей болонкой по имени Текила. Певица не захотела пройтись по фестивальному городу и лишь естественные потребности ее любимицы заставили звезду покинуть номер.

Белорусская исполнительница **Алеся,** напротив, с удовольствием позировала фотографам и показывала своего песика Агату породы той-терьер. Четвероногая спутница звезды почти идеально вписывалась в цвет машины Алеси. Новое авто певица купить не смогла, зато обновила вид своего БМВ аэрографией. Для нового стиля своей машины певица выбрала красные розы.

Басков не сберег яйца

Любимец витебской публики и старожил “Славянского базара” Николай Басков и в этом году провел незабываемое для фанатов шоу. Полный зал, состоящий в основном из дам бальзаковского возраста, не расходился в течение трех часов.

Баскова завалили цветами и подарками. Певец, как обычно, ходил по залу, целовался с публикой и даже успел угостить фанатов конфетами. Одна из поклонниц преподнесла “золотому голосу России” необычный подарок. Едва ли не впервые певец принял в дар перепелиные яйца. Мол, они и для голоса, и для мужского здоровья полезны.

Певец поблагодарил, но ценный сувенир не сберег — не удержался и выпил одно яйцо на третьем часу своего выступления.

Подмоченная репутация

Жертвой стихии на нынешнем юбилейном “Базаре” стала не только машина Инны Афанасьевой, но и сам город Витебск. Сильный ливень размыл асфальт, из-за чего возле коллектора по улице Ленина образовалась огромная дыра. Провал глубиной и диаметром около метра по окончании ливня обнесли забором, а потом и вовсе заделали. Коммунальщики разводят руками — дождь был такой силы, что превратил улицу в реку. Витебчане в шутку обвиняют в разгуле стихии Валерия Леонтьева. Якобы каждое выступление исполнителя в Витебске вот уже много лет сопровождается осадками.

Мария МАЛЕВИЧ.

З-ЗА КРАТАЎ

Дзмітрыя Уса вернуць у калонію 11 ліпеня

Пакуль што экс-кандыдат у прэзідэнты праходзіць у Мінску абследаванне, каб пацвердзіць інваліднасць.

Як паведамляе БелаПАН, яго жонка Яўгенія не дабілася спаткання з мужам. Затое з палітвязнем сустрэўся яго адвакат Аляксандр Галіеў. Па яго словах, настрой у Уса звычайны. Дарэчы, схудненў ён не на 20—30 кг, як паведамлялася раней, а на 8 кілаграмаў.

Нагадаем, што Уса асудзілі на 5,5 года пазбаўлення волі ў калоніі строгага рэжыму. Пакаранне ён адбывае ў магілёўскай калоніі.

19 ліпеня ў Мінскім гарадскім судзе адбудзецца разгляд яго касацыйнай скаргі.

СУСЕДЗІ

Салідарныя з Беларуссю

Рада Украіны абвясціла аб стварэнні міжфракцыйнага дэпутацкага аб’яднання ў падтрымку незалежнасці і дэмакратыі ў Беларусі.

У заяве народных дэпутатаў Украіны адзначаецца: “Стварэнне гэтага аб’яднання абумоўлена нашай заклапочанасцю станам дэмакратыі і падаўлення грамадзянскіх свабод у суседняй і сяброўскай нам краіне Беларусь. У прыватнасці, пераследуецца палітычная апазіцыя, адбываюцца арышты палітычных апанентаў і масавыя арышты грамадскіх актывістаў, забаронена правядзенне мірных акцый пратэсту, абмежавана свабода слова, уведзена цэнзура ў СМІ, блакіруюцца апазіцыйныя сайты і сацыяльныя сеткі. Дзяржаўная ўлада Беларусі фактычна парушае прыняцце на сябе Міжнародных абавязкаў у вобласці правоў і свабод чалавека.

Мэта дзейнасці аб’яднання — парламенцкая падтрымка дэмакратычнага развіцця і незалежнасці Беларусі і наладжванне супрацы з палітычнымі і грамадскімі сіламі, якія стаяць у абарону грамадзянскіх правоў і свабод і падтрымліваюць накірунак па ўмацаванні незалежнасці і дэмакратыі ў Беларусі”.

ВІНШУЕМ!

Някляеву — 65!

Уладзімір Пракопавіч Някляеў ужо некалькі дзён святкуе юбілей.

Справа ў тым, што ў біяграфіі Някляева вакол ягонага нараджэння — суцэльныя парадоксы. Ён нарадзіўся ў Крэве, а запісалі Смаргонь, бо туды адвезлі маці ў бальніцу. Нарадзіўся 9 ліпеня, а ў пашпарце значыцца 11-га.

“Калі бацька са шчасця напіваецца, было б дзіўна, калі б ён дакладна запомніў, калі нарадзіўся ягоны сын. Тое самае адбылося і з маім бацькам. Я 9-га нарадзіўся, як сцвярджае мая маці, якая, па-першае, не піла ніколі, а па-другое, ніколі не маніла. А ён ужо, як прачмыхаўся трохі, праз два дні пайшоў у сельсавет, дзе тады працаваў старшынёй. І ў гэты ж дзень, зірнуўшы на каляндар, што там напісана, — запісаў тым днём, калі ўсвядоміў, што ў яго рэальна ёсць сын”, — раскрыў юбіляр яшчэ адну таямніцу сваёй біяграфіі.

Страсці па стаўках

У расійскіх СМІ з’явілася інфармацыя, што ўводзіцца пераходны перыяд, які плануецца завяршыць да 1 студзеня 2013 года, на працягу якога будуць дзейнічаць нацыянальныя стаўкі пошлін краін-удзельніц Мытнага саюза.

— Пры ўвозе аўтамабіля на тэрыторыю Беларусі з 1 ліпеня гэтага года дзейнічаюць новыя мытныя стаўкі, — расставілі кропкі над “і” ў Дзяржаўным мытным камітэце Беларусі. — І ніякіх пераходных перыядаў няма. Даплата мытных пошлін будзе патрабавацца толькі ў адносінах да машын, якія ўвозяцца ў Расію, выпуск якіх у Беларусі ажыццяўляўся фізічнымі асобамі з 1 студзеня 2010 года па 30 чэрвеня 2011 г. уключна.

Алесь СВЯТЛАНІЧ.

ІНІЦЫЯТЫВА

Леанід Заіка прапанаваў у якасці пакарання скараціць зарплаты персаналу Нацбанка і Міністэрства эканомікі

Незалежны беларускі эканаміст Леанід Заіка лічыць, што супрацоўнікі Нацбанка і Мінэканомікі павінны адказаць за сваю непрафесійную працу, за выкананне сумніўных рэкамендацый і парад, з-за якіх пацярпела ўсё насельніцтва краіны.

У інтэрв’ю газеце “Звязда” член Грамадска-кансультацыйнага савета пры Адміністрацыі прэзідэнта Леанід Заіка заявіў, што Нацыянальны банк і ўвесь беларускі банкаўскі сектар у значнай ступені вінаватыя за той моцны валютны стрэс, які напаткаў краіну і насельніцтва.

— Сёння відавочна, што памылковая валютная палітыка нашых банкіраў у значнай ступені прывяла да той сітуацыі, якую мы зараз маем. Таму прапаноўваю: у якасці запозненага пакарання скараціць персаналу Нацыянальнага банка зарплату на 50—70 працэнтаў, Міністэрства эканомікі — на 30—50 працэнтаў. Трэба ж адказваць за сваю непрафесійную працу, за выкананне сумніўных рэкамендацый і парад, з-за якіх пацярпела ўсё насельніцтва краіны. Палепшыцца сітуацыя — вярнуць зарплаты на ранейшы ўзровень, — сказаў Леанід Заіка.

На думку эканаміста, пераадолець становішча можна, калі выраўняць курс беларускага рубля адносна долара і еўра, а затым і іншых валют.

— Іншага шляху я не бачу для стабілізацыі валютнага рынку. Зразумела, усім нам хочацца, каб долар па-ранейшаму каштаваў крыху больш за тры тысячы, ну максімум чатыры тысячы. Але беспадстаўных цудаў у эканоміцы не бывае. Таму няхай спачатку курс рубля да долара будзе не 5000, а істотна больш. Але потым курс стабілізуецца. Галоўнае, каб ён быў рэальным і адзіным, а не розным для розных суб’ектаў рынку. Для яго некалькі курсаў долара ўсё роўна тое, што некалькі маякоў у моры. Можна заблытацца і трапіць на мель. Таму я супраць шматлікасці курсаў.

На думку эканаміста, не варта баяцца ўстанаўлення кошту долара не ў 5000, а ў межах 6000—6500 рублёў, таму што “пры такім курсе мы выдалім усіх іншаземцаў з нашага рынку, нават кітайцаў, якія завальваюць планету сваімі далёка не заўсёды якаснымі спажывецкімі таварамі”.

Насельніцтву Леанід Заіка раіць не набываць тавары па штучна ўзнятых цэнах.

— Я б увогуле не раіў да канца восені рабіць вялікія пакупкі, бо спажывецкі рынак яшчэ не стабілізаваўся. Пачакайце, вакханалія з цэнамі, неабгрунтаваныя ўсплёскі і ваганні цэн паступова запаволяцца, прыйдуць у адпаведнасць з фінансавымі магчымасцямі насельніцтва.

АКТУАЛЬНО

Если в неблагополучные времена ты смотрел сквозь тюремный глазок, то с какой стороны?

После массовых арестов в столице, на ул. Окрестина, 36, где находятся два тюремных здания ГУВД Мингорисполкома, всегда многолюдно. Здесь, перед высоким забором с колючей проволокой, зажигали десятки свечей в знак солидарности с заключенными Площади-2010 и передавали знакомым и незнакомым людям теплые вещи и продукты. Здесь и в июньско-июльские дни этого года организовалось что-то похожее на толоку: минчане оказывают добровольную помощь и морально объединяются с теми, кто либо сознательно участвовал в акции “Революция через социальные сети”, либо попал в тюремные камеры потому, что вечером в среду вышел на улицу и оказался в месте облавы, санкционированной властями.

В пятницу, 8 июля, к концу рабочего дня, недалеко от металлических ворот обоих специзоляторов, находилось более сотни граждан. Центральную группу составляли инициаторы и активисты общественной кампании “Ангел-хранитель”, в основном молодые ребята и девушки. В разговорах выяснилось: в течение дня они закупали (или принимали от незнакомых граждан) тот ассортимент, что дозволен тюремной администрацией (весьма ограниченный!), сортировали его по пакетам, относили тем, кто оставался без передач. Они встречали тех, кто отсидел арестантские сутки, вызывали машины, чтобы некоторых из них отвезти домой, консультировали родителей и знакомых тех, кому белорусские суды назначили более длительные сроки. Инициаторы ищут волонтеров, которые могли бы постоять в очереди за людей, не имеющих для этого времени.

В такой вот форме действуют “ангелы-хранители”, призвавшие наших сограждан через интернет “помочь тем, кому сейчас приходится непросто, показать, что мы небезразличны друг другу”.

На Окрестина царит особая атмосфера. Люди приходят и с пакетами помощи, и чтобы молчаливо постоять-походить в знак солидарности с узниками, или выразить сочувствие тем, кто пришел в надежде получить хоть какую-то весть от арестованного родственника или друга. Все быстро знакомятся, обмениваются мнениями о происходящем в Беларуси, подробно расспрашивают тех, кого выпускают на волю из двух металлических дверей по обе стороны ворот.

Студент Игорь (он ждал приезда родственницы) рассказал, что его схватили 3 июля на улице Кирова. Он кричал, чтобы в автозак бросили сланцы, слетевшие с ног во время захвата. Никакой реакции: так босым и судили, дали 5 суток и привезли в камеру без кроватей. Все арестованные могли спать на голом деревянном помосте только на боку.

Бывший десантник-”афганец” Сергей попал в милицейский переплет 6 июля в Заводском районе, выйдя с сыном из универмага “Беларусь”. В пешеходном переходе он остановился закурить. К нему подбежал милиционер-лейтенант и грубо потребовал быстрее убираться. Вокруг, по утверждению минчанина, никого не было, и он попытался выяснить, что происходит. Когда его схватили, Сергей не давался, но вырваться не смог. Ему дали двое суток — видимо, льготные, как ветерану Афганистана. Рассказывая об этом, мужчина возмущался и недоумевал: никогда ни к каким акциям он не присоединялся, но все равно оказался среди схваченных и осужденных. “На суде лейтенант похвастался, — говорил Сергей, — что он задержал семь человек. Такие рьяные, видимо, сейчас в милиции в почете. В суде приговоры выносили “под копирку”: нецензурно выражался, оказывал сопротивление милиции”. Выслушав про насильственную “эпопею” Сергея, кто-то в сердцах произнес: “Какая-то дикая охота короля Стаха!”

А как вам такой услышанный случай?! Человек шел в одиночку и пел:

Слаўся, зямлі нашай светлае імя,
Слаўся, народаў братэрскі саюз!
Наша любімая маці — радзіма,
Вечна жыві і квітней, Беларусь!

Весь Государственный гимн Республики Беларусь он спеть не успел. Трагикомичность ситуации в том, что в протоколе, составленном на парня, также фигурируют матюки.

Находясь в гуще людей (даже небольшого сообщества), можно ощутить и умонастроение людей в данный момент (“Раньше у сына с невесткой не просила денег на лекарства, теперь прошу”, “Не знаю, закончу ли четвертый курс - и так еле-еле родители насобирали на оплату учебы, а теперь — такой скачок”), и мотивацию людей, решившихся в июне-июле шагать по городам страны с аплодисментами. Их сплачивает не только материальное ухудшение жизни, но и негодование против несправедливости и унижения личного достоинства.

Как бы ни замалчивали все это государственные СМИ, информация доходит до белорусов разных регионов и множит сектор протестного электората. Независимый телеканал “Белсат” дает в информационных выпусках карту Республики, на которой фиксируются очаги молчаливого возмущения — они от одной среды до другой множились. Одновременно на нем проходит акция солидарности с политзаключенными “за Площадь-2010”, в которой приняли участие Анджей Вайда, Константин Боровой и другие общественные, политические и культурные деятели Беларуси, Литвы, Польши, России.

А на Окрестина в описываемый день (8 июля) после шести часов стало редеть. Люди разъезжались и расходились, поскольку спецприемники прекратили принимать передачи. Осталось лишь 19 человек, ожидавших выхода на свободу одного из самых неустрашимых борцов за права личности, активиста гражданской кампании “Наш Дом” Валерия Щукина. Примерно в половине восьмого вечера кончалась его отсидка. Многим уже известно, что Валерия Алексеевича схватили 3 июля на Привокзальной площади в Минске, когда он вышел с намерением отследить действия милиции как наблюдатель РПО “Белорусский Хельсинкский комитет”. Его с внуком в обнимку повалили дюжие молодцы в цивильном. Несовершеннолетнего внука из райотдела милиции отвезли домой, а на бывшего морского офицера и народного депутата составили административный протокол, по которому ему впаяли пять суток.

Отважного отца и деда дожидались дочь Лиля и внук Никита, правозащитник Павел Левинов, коллеги-общественники из Витебска и Могилева, и те, кто просто хотел поприветствовать этого пенсионера-воина.

Вдруг из ворот вылетела милицейская “мигалка” и промчалась мимо ожидавших людей. Стало известно, что Валерия Щукина увезли в неизвестном направлении. Через какое-то время он позвонил Павлу Левинову по мобильному телефону и сообщил место, где его высадили стражи порядка.

Минут через сорок Валерий Алексеевич снова оказался на Окрестина, но уже по эту сторону. Он был, как мне показалось, в хорошем расположении духа, хотя и с осунувшимся лицом, обнялся с родными и соратниками, поблагодарил всех встретивших.

Из его рассказа стало известно следующее: ему объявили об освобождении, но затем категорично сказали, что повезут в отделение милиции. Он начал протестовать. Тогда его скрутили и втолкнули в машину. Остановились где-то в поле и приказали выйти. Вместе с ним вышли двое с автоматами. То есть надо понимать так, что ему устроили показательно-устрашающее действо.

...Валерий Алексеевич посчитал необходимым перекликнуться с осужденными, сидевшими с ним в одной камере.

“Пятнадцатая!” — прокричал он, приблизившись к забору. Когда из форточки показались два растопыренных пальца в виде V-Виктории, он пожелал сокамерникам быстрейшего освобождения.

Потом его опять окружили — попросили о “фотосессии”.

В этот день в списке, вывешенном на одной металлической двери окрестинской цитадели, числилось более 110 фамилий узников, на другой двери — 83. В основном это контингент юношей и девушек, родившихся в 1980-е или в начале 1990-х годов. Новый репрессивный конвейер работает преимущественно против них.

P.S. *Польский поэт-мыслитель Станислав Ежи Лец поставил в прошлом веке ряд вопросов бытия современников. Приведу два из них. Перый: “Что лучше: искусственное процветание или естественная нищета?” Второй: если в неблагополучные времена “ты смотрел сквозь тюремный глазок, то с какой стороны?”*

Белорусам придется отвечать на эти вопросы и в нынешнем веке — с осознанием ответственности за собственную судьбу.

Алла БОБКОВА
неравнодушная гражданка Республики Беларусь, жительница Минска.

Народная Воля
http://www.nv-online.info
12 ЛІПЕНЯ 2011 г.

С МОЕЙ КОЛОКОЛЬНИ

Елена МОЛОЧКО

Не сотвори себя кумиром

Я подаю милостыню на улицах. Хотя и не всем подряд. Не потому что делю нищих на настоящих и не настоящих — я не вершитель чужих судеб, пусть каждый отвечает за свое. Просто не всегда сама готова к этому поступку. Подаяние ведь не может быть чем-то механическим, ритмичным, ежедневным. Оно не может стать социальной привычкой, как, например, уступить место старшему в транспорте. Подаяние интимно. Да и нельзя заставить себя быть милосердным, выучить, так сказать, роль. Подаяние — акт твоей собственной духовной деятельности, оно, по-моему, должно быть чистым порывом подсознания. Но для этого, заметила, надо быть настроенным на определенную творческую волну. А то мы ведь каждый день все о еде, да о еде... Поэтому просто так, походя, положить денежку в руку страждущему, конечно, можно, но... Мимоходом кладут купюры музыкантам в уличном переходе, циркачам на площади. Они смотрят вам в глаза, работают, веселят публику, за это и получают.

Иное дело, когда настоящая нужда. Она часто назойлива, вульгарна, вызывающе некрасива. Она коробит, раздражает... Да что говорить, надо порой сделать усилие над собой, чтобы остановиться и подать. Чаще не успеваешь. Пока подумал, глядь, а ноги сами унесли тебя уже на сто шагов вперед. И твое милосердие к ближнему — ау... Но бывает ведь и не обминешь. Помню, на респектабельной по минским меркам улице Янки Купалы вырос как из-под земли на моем пути грязный бомж. Река, сквер, воскресное утро, часов десять еще, почти никого кругом, только собачники питомцев выгуливают, да редкие физкультурники где-то за оградой по дорожкам бегут. Городская идиллия. И на что он, собственно, в таком месте рассчитывал? Церковь далеко, магазины еще дальше — кто здесь подаст?

А человек, когда-то бывший мужского пола, нетвердо шатается мне наперерез. И ветер волнами уже доносит до меня его смрад, вонь, вечный спутник порочного тела... И вот уже он явно обращается ко мне, какие-то человеческие слова бормочет и с такой просящей интонацией... А я направлялась на книжную ярмарку, которая рядом с ВДНХ. Сами понимаете, за книгами в плохом настроении не ходят. Душа у меня была в тот день нараспашку...

Бомж просил денег — якобы надо добраться в другой город, домой. Многие из них стараются гипнотизировать прохожих этим словом — "домой". Чувствуют, что обладает оно силой. Верно, обладает. Если у человека есть дом, у него есть будущее. Потому что дом всегда — это стартовая площадка. Что бы ни случилось в жизни, оттолкнувшись от родного порога можно много раз начать сначала и преодолеть. Только у нищих попрошаек это чистой воды вранье. Нет у них дома. Но кто я такая, чтобы читать другому мораль? Тебя попросили помочь Христа ради. Можешь — дай. Не можешь — не осуждая горемыку, проходи мимо.

В общем, пребывая в таких высоких импереях, я открыла свой кошелек и подала купюру. Бомж поблагодарил. И что-то разумное, адекватное, почудилось, пробормотал в ответ. Вроде как деньги с нижайшей благодарностью, в которой сквозили даже нотки самоуничижения, были приняты. И вдруг, не скрою, я ощутила прилив удовлетворения собой: что не пожадничала, что остановилась и в меру возможностей помогла бедолаге, неудачливому ближнему. Мы ж люди, братья. Словом, я пребывала на высоте. Будто в церковь этим утром сходила.

Но кого судьба любит, того она и чубит — это был еще не конец истории. Примерно через час я возвращалась по этой же дороге назад. Бомж был на своем "посту", маялся между старых каштанов, посаженных здесь еще 50 лет назад гостями города-героя Минска, как гласили под деревьями таблички. Людей на улице прибавилось, но не так чтобы много. И прохожие, видела, шарахались от грязного попрошайки. А он кидался к ним чуть ли не под ноги, протягивал руки. Картина была жалостливая и жестокая одновременно: один просит, другие отворачиваются. Такая жизнь... Тянуло философствовать. Но мне-то сторониться его не надо, промелькнуло в мыслях, я-то уже от души подала ему, страждущему. И пошла себе прямо, и, приближаясь к бомжу, вдруг поняла, что не удивлюсь, если он сейчас еле заметно, но все-таки вновь благодарно кивнет мне, как знакомой.

И это существо таки двинулось мне навстречу! Внутренне смутившись, я опустила глаза, и вдруг услышала, как нищий... снова просит денег! У меня? Снова? Удивленно посмотрев на него, я увидела, что бомж категорически не узнает меня в лицо. Не помнит, гад, у кого брал из рук деньги всего лишь 40 минут назад! Да ему, вдруг озарило меня, на всех нас, подающих, глубоко наплевать... Это мы испытываем от своего подаяния душевный подъем, а он (они) просто снимают мзду — существовать как-то же надо. Я почувствовала разочарование. Строго нахмурилась, всем видом показывая, что второй раз не подам, и уже хотела гордо продефилировать мимо... Как вдруг услышала в свой адрес такую отборную брань!.. Такой трех-, четырех- и далее этажный мат!

У меня прямо-таки заложило уши. Я ускорила шаг, почти побежала. А потом остановилась и пришла в себя. Что, собственно, произошло? Подала денег — поблагодарили. Не подала — облаяли. Такая жизнь! Или теперь быть философом труднее? Я улыбнулась. Конечно, труднее. Как, однако, ценим мы свои добрые порывы. А вот без "спасибо" быть милосердной слабо? Признаться, запнулась с ответом. Но точно помню, что с "высоты" вновь опустилась на твердую землю и в который раз произнесла библейское: сделал доброе дело — забудь. Но что-то подсказывало, что урок этот выучен пока мной не твердо. Нет такой критики, которую бы сам человек считал в свой адрес недостаточной...

«Не за сябе крыўдна — за дзяцей балюча...»

Сёння цэны ў магазінах і на рынках растуць, што называецца, як на дражджах. І складаней за ўсё ў гэтай сітуацыі пенсіянерам. Пенсіі не ва ўсіх вялікія, шмат грошай даводзіцца аддаваць на лекі, і не кожны па стане здароўя можа недзе зарабіць яшчэ капейку. Пенсіянерка з Мінска Марыя Паўлаўна Танковіч асабліва не скардзіцца, але кажа, што з кожным днём жыць усё складаней...

Амаль усё сваё сумленнае жыццё (каля 40 гадоў) Марыя Паўлаўна адпрацавала на Мінскім мотавелазаводзе. Сказаць, што яна там згубіла здароўе, — не сказаць нічога. Працавала ў цэху лакіроўкі.

— Цяжкая была праца для жанчыны, але што зробіш, — распавядае яна. — Хату ў прыватным сектары будавалі, на заводзе, як кажуць, і днявала, і начавала... Па дзве смены працавала. Пасля таго як сын пайшоў у армію, перайшла ў цэх лакіроўкі. Дыхаць няма было чым! Але ж працавалі, хоць вытворчасць і лічылася шкоднай. Хімія. У 50 гадоў пайшла на пенсію.

— Колькі зараз атрымліваеце за такую цяжкую працу?

— Пенсія ў мяне сёння каля 750 тысяч рублёў. І я лічу, што гэта вельмі добрыя грошы, бо мая дачка, напрыклад, пасля работы на маторным заводзе мае каля 500 тысяч пенсіі. А што такое ў сённяшні час паўмільёна? Калі дачцэ трэба і за кватэру плаціць, і за навучанне сына, і на прадукты грошы аддаваць. Палічыце. А цэны як выраслі! Нейкі мінтай, што яшчэ нядаўна па 6 тысяч прадаваўся, ужо на рынку па 16.000. Хек — каля 30 тысяч, некаторае мяса ўжо да 45 тысяч даходзіць... І што гэта будзе далей? А ёсць жа людзі, што і па 300 тысяч рублёў пенсіі не атрымліваюць. Суседка мая...

— І як яна жыве з такой пенсіяй?

— А вось так і жыве. За кватэру заплаціць і чакае, калі месяц пройдзе. А куды дзенешся? Хоць нешта трэба і на ногі купіць, і паесці. Усё трэба — усё грошы. А тут яшчэ гэты долар... Не ведаеце, калі яго круціць перастане? А то кажуць, што цэны растуць з-за таго, што долар круціць.

— Марыя Паўлаўна, а ці шмат вы аддаяце на лекі?

— Даводзіцца аддаваць — здароўя ж няма аніякага. У мяне на лекі 10-працэнтная скідка была, а зараз не ўсе лекі і прадаюць па льготнай цане. Ды і самі лекі падаражэлі... Адным словам, жыць робіцца ўсё складаней. Зрэшты, мне не за сябе крыўдна — я сваё жыццё ўжо пражыла. Мне за дзяцей балюча...

Алесь СВЯТЛАНІЧ.

«Нафтан» і Мазырскі НПЗ самыя стратныя заводы ў Беларусі

Паводле справаздачы аб дзейнасці акцыянерных таварыстваў у I квартале 2011 года, апублікаваным Міністэрствам фінансаў, "Нафтан" працаваў у гэтым годзе са стратамі ў 198 мільярдаў рублёў. На другім месцы Мазырскі НПЗ. Яго страты склалі 166 мільярдаў. У тройку таксама ўвайшоў найбуйнейшы бровар краіны — "Крыніца". Страты мінскіх піваварaў склалі восем з паловай мільярдаў.

Нагадаем, што ў мінулым годзе "Нафтан" і Мазырскі НПЗ былі аднымі з самых прыбытковых прадпрыемстваў краіны.

ЭХО ТРАГЕДИИ

«Что ж это за критерий такой — телесные повреждения?»

В редакцию «Народной Воли» продолжают обращаться жертвы теракта в минском метро, которым городские власти отказали в выплате материальной компенсации.

41 белорусу, пострадавшему во время теракта в минском метро 11 апреля, отказано в материальной помощи. Причина — судебно-медицинская экспертиза не зафиксировала у них телесных повреждений.

За этой цифрой — 41 судьба, 41 психологическая травма. Несколько человек из этого списка обратились в "Народную Волю". Две женщины — **Елена Лебединская и Татьяна Артеменкова** — через газету спрашивали у чиновников, почему, объявив о том, что помощь будет оказана всем потерпевшим, им в ней отказали? Кто решил, что моральная травма болит меньше физической? И случилось чудо? Исправление ошибки? Торжество справедливости? Но после публикации Татьяне Артеменковой тут же выплатили компенсацию в размере 700 тысяч рублей.

Недавно в редакцию пришел **Игорь Тумаш.** О нем мы писали в первые дни после трагедии. Игорь оказался в нескольких шагах от взрыва, он был пассажиром поезда, который в момент трагедии остановился на перроне станции "Октябрьская". Но ему повезло — летевшие во все стороны куски гранита и металла его не затронули. Однако шок был сильным. В первые минуты он бросился бежать, а потом вернулся и вынес на руках мужчину, которому взрывом перебило кости на ноге и он не мог самостоятельно двигаться. Теракт обострил все болячки Игоря — подскочил сахар в крови (а он болеет сахарным диабетом), резко повысилось давление (Тумаш в прошлом году перенес инсульт). В результате перенесенного шока он оказался в состоянии гипертонического криза... В общем, после теракта пришлось лечиться, восстанавливаться. А потом, как и в случаях с Еленой Лебединской и Татьяной Артеменковой, ему предложили открыть счет в банке, обещали выплатить материальную компенсацию, но в последний момент отказали.

— Меньше всего хочу заниматься саморекламой, — Игорь Тумаш говорит без остановки. Это монолог от отчаяния, от обиды. — Но меня как бы разрекламировал взрыв 11 апреля и последующие вокруг меня события, которые я своим эмоциональным заявлением с обвинением в адрес допустивших теракт силовиков и спровоцировал. Но, наверное, главное, меня разрекламировал поступок: вытащил из пекла раненого. Я вернулся за ним из безопасного уже места, шатаясь от прилившей к голове крови, задыхаясь от угарного газа. Дело в том, что год назад я перенес инсульт, стресс в любую минуту мог спровоцировать повторное кровоизлияние, ведь давление из-за шокового состояния зашкаливало. Но я вернулся, не думая ни о себе, ни о своих детях, которые могли остаться сиротами, ни о том, прикрыт ли я с тыла государством. Думал лишь о том, что обязан помогать тем, кому еще хуже. Результат моего насилия над собственным эго запечатлен многочисленными телекамерами и разнесен по всему миру — я таки вытащил раненого на поверхность станции метро "Купаловская" (не меньшая заслуга в этом присоединившихся работников подземки с носилками).

Когда оказался в карете "скорой", то врачи мгновенно сбили давление уколами. Очень возможно, что этим спасли мне жизнь.

Когда я уже был в 10-й больнице, меня догнали звонки близких: ты точно жив? Меня ведь показывали по телевидению — с ужасом в глазах от пережитого, в одежде, которая была в крови. Представляете реакцию родных? Откуда им было знать, что кровь чужая? Я отказался от госпитализации, чтобы нестись домой — показаться всем: да жив, слава Богу!

Совершенно определенно после взрыва стала съезжать моя "крыша", руки тряслись, будто у алкоголика. Да, я желал мести допустившим взрыв, в чем сейчас каюсь. В таком шоковом состоянии я и написал нашумевшее заявление о том, что выхожу из Союза писателей Беларуси, которым руководит Чергинец. Но позволю себе напомнить высказывание Александра Лукашенко относительно допущенного теракта: мы все виноваты, крыть нечем.

Следовательно, ну по всем критериям моя критика в адрес силовиков как бы была легетимизирована. Можно и даже нужно было критиковать силовиков, Союз писателей Беларуси, который, являясь как бы зеркалом общества, убаюкивал общественное сознание пустыми льстивыми словесами и пропустил вызревание в нашем обществе этого явления.

Две недели после взрыва я не мог ничего делать, все крутил ролики в интернете. Две недели я существовал на лошадиных дозах успокоительного. Кроме того, обострились все болячки. Если еще учесть, что меня без конца дергали журналисты — наши, московские, состояние моей психики оказалось у некого края.

Стали звонить из Союза писателей Беларуси: вы бы встретились с Николаем Ивановичем. Самочувствие оставляло желать лучшего — отказывался. В концов концов Чергинец позвонил сам.

При встрече Николай Иванович долго жал мне руку: вот ты какой! Мужчина, герой! Я все для тебя сделаю, будем публиковать твои книги, поможем материально, Союз выдвинет тебя на государственную награду. В общем, ты продумай, что хочешь публиковать, встретимся на следующей неделе. Что касается твоего членства в Союзе... Ты, главное, не спеши. Осмотрись. Однако никаких условий тебе не ставлю. Оставаться, не оставаться — сам решай. Союз за тебя поборется... Но никакой помощи я так и не получил, на заслуженную государственную награду Союз таки не выдвинул, рукописи книг так и остались пылиться в столе...

Через несколько дней после теракта я прочел в прессе о том, что пострадавшим будет выплачена материальная помощь. Так как был включен в официальный список пострадавших, обратился в комиссию при Мингорисполкоме. Спросил при этом: стоит ли заниматься? "Конечно, — ответили, — собирайте документы — рассмотрим". То же самое ответили в страховой компании "Белэксимгарант": "Действуйте!"

А более чем через месяц, когда деньги обесценились, из обеих организаций пришли стандартные отписки: мол, коль телесных повреждений не зафиксировано, то помочь вам не представляется возможным. Это при том, что белорусы бросились собирать деньги для всех пострадавших, на благотворительный счет поступило более 4 миллиардов рублей. Но, оказывается, помогать тем, у кого нет ран, у кого руки-ноги целы, не надо. Что ж это за критерий такой — телесные повреждения? И почему власти решили, что люди, единые в порыве помочь жертвам теракта, не хотели, чтобы эти деньги попали тем, кто выносил раненых, кто выбрался из этого пекла без видимых ран, но в жутком моральном состоянии? Ведь психологическая травма способная подорвать самое крепкое физическое здоровье. Возможно, белорусы именно так — перечислив деньги — хотели высказать свое сочувствие, проявить солидарность. И для них, наверное, было важно, чтобы эти деньги дошли до тех, кому они предназначались. Как и для нас — ощущать то, что мы не одни...

У членов комиссии из Мингорисполкома и сотрудников страховой компании "Белэксимгарант" хотел бы спросить: вы понимаете, что поступаете недостойно государственных служащих, дискредитируете свои организации и ожесточаете сердца граждан?

***

К слову, как уже писала "Народная Воля", недавно заместитель начальника управления социальной поддержки населения комитета по труду, занятости и соцзащите Мингорисполкома Ирина Дудка заявила, что на 6 июля было выплачено материальной помощи пострадавшим от теракта в метро 11 апреля 915 миллионов рублей. В комиссии находятся 38 выписок из заключений экспертизы, по которым пострадавшие еще не подали заявления на оказание материальной помощи. Но, судя по всему, из этих 38 человек надеяться на материальную помощь от государства могут только 11 человек. Потому что, по словам чиновницы, у них установлены телесные повреждения. Согласитесь, но сам собой возникает вопрос: а куда будут потрачены деньги, собранные белорусами для жертв теракта?

Мария ЭЙСМОНТ.

Игорь Тумаш не отходил от спасенного им мужчины, пока того не забрали в больницу.

Белорусское республиканское унитарное предприятие экспортно-импортного страхования БЕЛЭКСИМГАРАНТ

Белорусское республиканское унитарное предприятие экспортно-импортного страхования БЕЛЭКСИМГАРАНТ

Уважаемый Игорь Олегович!

Белорусское республиканское унитарное предприятие экспортно-импортного страхования «Белэксимгарант» по поводу травмы, полученной Вами 11.04.11 во время взрыва на станции метро «Октябрьская», сообщает следующее.

В соответствии с Положением о страховой деятельности в Республике Беларусь, утвержденным Указом Президента Республики Беларусь от 25 августа 2006г. № 530, размер выплаты страхового возмещения зависит от степени тяжести вреда, причиненного жизни или здоровью потерпевшего, которая устанавливается Государственной службой медицинских судебных экспертиз.

В заключении эксперта №2403 Государственной службы медицинских судебных экспертиз указано, что у Вас, телесных повреждений не зафиксировано.

В связи с тем, что степень тяжести телесных повреждений не установлена, к сожалению, уважаемый Игорь Олегович, вынуждены сообщить, что БРУП «Белэксимгарант» не имеет законных оснований для выплаты Вам страхового возмещения по обязательному страхованию гражданской ответственности перевозчика перед пассажирами.

С уважением,

Заместитель генерального директора В.Р.Гапанович

НУ І НУ!

У Палаце прадстаўнікоў лічаць «немэтазгоднай» і «выдатковай» падтрымку беларускай мовы

Палата прадстаўнікоў Нацыянальнага сходу Беларусі лічыць немэтазгодным уносіць змены ў Закон аб мовах. Такая сутнасць адказу, які атрымаў з парламента жыхар Гомеля Ігар Случак.

Быўшы каардынатарам кампаніі "Справаводства па-беларуску", Случак разаслаў персанальныя лісты кожнаму са 110 дэпутатаў Палаты прадстаўнікоў з прапановай унесці змены ў Закон аб мовах. Случак прапаноўваў змяніць 28-ы артыкул закона, дзе гаворка ідзе аб вядзенні справаводства на "беларускай і (або) рускай" мовах. Грамадскі актывіст прапануе прыбраць з гэтай фразы слова "або". Гэта будзе азначаць патрабаванне весці справаводства на дзвюх мовах адначасова, што зробіць іх роўнымі рэальна, а не фармальна, лічыць Случак.

У афіцыйным адказе пастаяннай парламенцкай камісіі па адукацыі, культуры, навуцы і навукова-тэхнічным прагрэсе, як паведамляе БелаПАН, сказана: *"Выкладзеныя прапановы аб унясенні змяненняў у Закон Рэспублікі Беларусь „Аб мовах" прывядуць, на наш погляд, да ўскладнення ў парадку выкарыстання дзяржаўных моў, да непатрэбнага ў большасці выпадкаў дублявання тэкстаў, а значыць — да значнага павелічэння грашовых і матэрыяльных выдаткаў. Зыходзячы з вышэйсказанага, камісія лічыць немэтазгодным падтрымліваць прыведзеныя прапановы аб змене закона".*

Пры гэтым аўтару ліста паведамляюць, што ў 2011 годзе на беларускай мове рыхтуюцца праекты законаў "Аб афіцыйных геральдычных сімвалах", "Аб доступе да інфармацыі аб дзейнасці дзяржаўных органаў", "Аб выдавецкай справе", "Аб унясенні змяненняў і дапаўненняў у закон "Аб ахове гісторыка-культурнай спадчыны".

Каментуючы атрыманы з парламента адказ, Случак адзначыў: *"Дэпутаты не хочуць карыстацца сваім правам заканадаўчай ініцыятывы, бо ні адзін з іх не палічыў патрэбным унесці на разгляд парламента закон „Аб мовах". Такое важнае пытанне для беларускай нацыі звязваюць з немэтазгоднасцю, бо гэта выкліча матэрыяльныя выдаткі".*

На думку каардынатара кампаніі "Справаводства па-беларуску", варта *"перагледзець эканамічную палітыку краіны, а не шукаць шляхі выхаду з крызісу за кошт занядбання беларускай мовы і культуры". "У парламенце, як аказалася, няма чалавека, які б займаўся абаронай нацыянальных інтарэсаў беларускага народа. А такі чалавек павінен быць. Спадзяюся, ён з'явіцца пасля наступных парламенцкіх выбараў",* — дадаў Ігар Случак.

Рэкорд па міліцыянерах

У Беларусі найбольшая колькасць міліцыі на душу насельніцтва сярод усіх краін СНД і Усходняй Еўропы.

Так, на кожных 1000 жыхароў Беларусі прыпадае 14 міліцыянераў (калі больш дакладна — 1442 на 100.000). Расія, у якой не ўсё проста з Каўказам і іншымі рэгіёнамі, дзе існуе сур'ёзная пагроза тэрарызму, мае нават менш міліцыянераў, чым мы. Расія знаходзіцца на другім месцы і мае 9,7 паліцэйскіх на 1000 чалавек.

На трэцім месцы Казахстан — 7,1 ахоўніка парадку на 1000 насельніцтва.

Ва Украіне міліцыянераў на душу насельніцтва ў два разы меней, чым у Беларусі, — 6,5 на 100 жыхароў. У Грузіі — амаль у тры разы меней (5,6), у Азербайджане — амаль у чатыры (4,6).

Як так атрымалася, што з беларусаў зрабілі ледзь не самую крымінальную нацыю, дзе колькасць міліцыянераў пабіла рэкорды?

Затрымалі з-за футболкі і аштрафавалі

У Беларусі можна апынуцца ў міліцыі за што заўгодна. Так, гомельскага актывіста руху "За Свабоду" Уладзіміра Няпомняшчых ужо не раз затрымлівалі за... надпісы на футболках.

Уладзімір Няпомняшчых былы афіцэр міліцыі. За розныя надпісы на футболках яго ўжо затрымлівалі шэсць разоў. Апошняе затрыманне нават скончылася штрафам у 350 тысяч рублёў. Але фармальна штраф суддзя Свірыдаў "выпісаў" не за надпіс, а за парушэнне парадку арганізацыі масавага мерапрыемства.

Калі супрацоўнікі службы аховы — прапаршчык міліцыі Валянцін Гарбачоў і малодшы сяржант Рустам Ісмайлаў — затрымалі спадара Няпомняшчых на прыпынку грамадскага транспарту, на ім была футболка з надпісамі: наперадзе: "19 снежня 2010 года — крывавая нядзеля", на спіне: "Далоў фашызм!" Міліцыянераў "нацкаваў" нейкі чалавек, якому не спадабаліся гэтыя надпісы.

Уладзіміра адвезлі ў Чыгуначны РАУС, а пасля — у ізалятар часовага ўтрымання. Малодшы навуковы супрацоўнік універсітэта транспарту ў судзе ўжо сведчыў крыху па-іншаму: Няпомняшчых нібыта агітаваў мінакоў узяць удзел у "маўклівай" акцыі пратэсту. Але прызнаў, што асабліва яму не спадабаўся надпіс на футболцы "Далоў фашызм!". Няпомняшчых у сваю чаргу адказаў, што ніяк не мог напісаць вітанне такой агіднай з'яве, як фашызм.

Народная Воля
http://www.nv-online.info
12 ЛІПЕНЯ 2011 г.

КАЛОНКА АЛЕСЯ НЯЎВЕСЯ

Нас любяць усе

Як з захапленнем паведамілі дзяржаўныя прапагандысты, кіраўніку Беларусі патэлефанаваў кароль Іспаніі Хуан Карлас I і абмеркаваў "актуальныя пытанні двухбаковых адносін". Самае цікавае, што ў нашай краіне няма нават іспанскай амбасады...

З Еўропай зносіны і гандаль
Сышлі, так мовіць бы, на пшык,
Але даносіць прапаганда,
Што ўсё на справе "бляск і шык".
Пра Беларусь такая слава,
Такая ў свеце наша роль,
Што нат кіраўніку дзяржавы
Іспанскі пазваніў кароль!
Якая ж для званка нагода?
Пра што быў шчыры дыялог?
Пра дэмакратыю, свабоду?
Пра веліч нашых перамог?
Але ж ні трошачкі нямашка
Ні перамог і ні свабод.
І мне ўявіць зусім няцяжка
Размову, што засведчыў "дрот".
У тым цікавым дыялозе
Сказаў, бадай, кароль Хуан:
— Я ведаю, што ты ў знямозе,
Хоць і кіруеш там, як пан.
Але ж давай не будзем весці
Пра эканоміку размоў.
Тым больш, што ў "нашых" грэкаў дзесьці
Таксама многа ёсць даўгоў...
Давай пагутарым аб спорце,
Бо тэма родная амаль.
Глядзі: Азаранка на корце,
Як наскі Рафаэль Надаль.
Ну, аб футболе — забарона.
Не будзем нават і казаць...
Бо ў нас адная "Барселона" —
Як вашых "футбалістаў" рацъ.
Затое вы ўдальцы ў хакеі!
Вунь колькі ўзведзена "дварцоў"...
А мой іспанскі люд не ўмее...
Дык ты прышлі да нас спяцоў...
Было яшчэ там слоў нямала —
Пра "Еўрабачанне", актрыс...
І прапаганда спрацавала —
Размову вынесла "на біс"!
Затым — і зноўку дыялогі,
З усіх краін пайшлі званкі.
І ўжо размовы — да знямогі,
Не ў сілу ўжо рэжым такі.
Адзін званок прынёс пакуту,
Бо даказаў тамтэйшы чын,
Што перцы-фінікі з Мапуту
Ратунак для ўсіх нас адзін.
Яшчэ даводзіў Чавес Уга
(Хоць меў ён шкурны інтарэс):
— Без нашай нафты будзе туга.
Тым болей, што "пайшоў працэс".
Была шчэ просьба і з Ірана
Пра палітычны звяз-альянс.
Зімбабве прадала бананы —
Бо "самы той" прадукт для нас.
Званкоў —
Ну столькі! —
Свет дурэе!
Еўропе я скажу ў папрок,
Што нат з Паўночнае Карэі
Нам Кім Чэн Ір
Прыслаў званок.

***

А ўсе, хто нас няславіць стане,
Падобнасць маюць на аслоў.
Ды ўсё ж чаму ў нас —
Вось пытанне! —
Няма з краінаў тых паслоў?..

БЫЛО...

Ці не прыспеў час гаварыць усю праўду пра Брэсцкую крэпасць? Хаця б праз 70 год...

Шаноўная рэдакцыя "Народнай Волі"!

Сяргей Вітальевіч Сямёнаў у артыкуле "Подвиг народа бессмертен" ("Народная Воля" №№89—90 ад 17 чэрвеня), згадаўшы пачатак Вялікай Айчыннай вайны і абарону Брэсцкай крэпасці, прапанаваў паказаць на гэту тэму па нацыянальным тэлебачанні вядомыя кінафільмы і перавыдаць кнігу С.Смірнова "Брестская крепость". Згодзен! Нізка схіляю галаву перад загінуўшымі абаронцамі легендарнай крэпасці і ўсімі ўдзельнікамі Вялікай Айчыннай. Але лічу: даўно прыспеў час нарэшце сказаць усю праўду пра абарону крэпасці ў гады Другой сусветнай вайны, хаця, магчыма, гістарычная праўда каму-небудзь і не падабаецца. Аднак яна патрэбна, вельмі патрэбна сённяшнім людзям і будучым пакаленням.

Вядома, што 1 верасня 1939 года пачалася Другая сусветная вайна. У Беларусі ж галоўным складнікам гістарычнай свядомасці ў адносінах да найноўшай гісторыі ёсць Вялікая Айчынная вайна, якая распачалася амаль на два гады пазней.

У савецкай і беларускай гістарыяграфіі абарончая вайна польскага народа ў 1939 годзе трактуецца як... лакальны канфлікт. Абарона палякамі Брэсцкай крэпасці ў тым верасні фактычна замоўчваецца. Дагэтуль у велічным Мемарыяле ў гонар абаронцаў няма ніякага польскага знаку памяці...

Яшчэ ў 1989 годзе расійскі аўтар Аляксандр Суворaў вельмі трапна пісаў: "...як гэта стала, што, збудаваўшы выдатны помнік, старанна вывучаюць этапы будовы крэпасці ў адлеглым XIX стагоддзі, абмінаюць падзеі з 1939 года?" Тое, што на гэтым лапіку зямлі з гонарам ваявалі і паміралі польскія жаўнеры, вядома было і раней (магчыма, без падрабязнасцяў, у агульных рысах). Напрыклад, ведалі аб тым навуковыя супрацоўнікі музея крэпасці, а таксама прадстаўнікі партыйных улад. Нягледзячы на гэта, цягам дзесяцігоддзяў над першай абаронай Брэсцкай крэпасці згушчалася імгла забыцця.

Цяпер Брэсцкую крэпасць наведваюць шматлікія групы з Беларусі, Польшчы, Расіі і іншых куткоў постсавецкай прасторы. Улады нашай краіны тым часам робяць спробы далучыць Брэсцкую крэпасць да спісу Сусветнай спадчыны ЮНЕСКА. Гэта было б добра, калі ўлічыць і зрабіць публічнай усю праўду аб святыні над Бугам. Бо не толькі для насельнікаў былога СССР, а і для палякаў Брэсцкая крэпасць — сімвал, звязаны з гераічнай гісторыяй народных змаганняў. Колькі ж можна адлучаць іх ад гэтай гісторыі?

...Пабудаванае ў 30—40-я гады XIX стагоддзя па загадзе цара Мікалая І абарончае ўмацаванне ў месцы горада з сярэднявечным радаводам з'яўляецца знакамітым гістарычным помнікам. У колішнім Брэсце, пачатак якому даў Казімір Справядлівы, бывалі польскія каралі Жыгімонт I Стары, Жыгімонт II Аўгуст, Стэфан Баторый. З ім звязаны падзеі Барскай канфедэрацыі, Лістападаўскага паўстання, польска-расійскай вайны 1792 года. У 1920 годзе крэпасць некалькі дзён бараніў генерал Уладзіслаў Сікорскі. Ад 1921 года тут размяшчаўся польскі гарнізон. Была сядзіба камандавання акругі Корпуса №9. 7—11 верасня 1939 года ў ёй знаходзіўся штаб маршала Э.Рыдз-Сміглага.

Нельга не ўспомніць трагічныя лёсы польскіх жаўнераў (сярод іх былі і выхадцы з Беларусі), якія змагаліся ў верасні 1939 года і апынуліся між дзвюх магутных армій — Трэцяга рэйха і Савецкага Саюза. Шмат польскіх ваяроў тады загінула, іншых вывезлі з палёў бітвы: адных — у нямецкія, другіх — у савецкія лагеры. Тысячы сталі ахвярамі...

Гістарычныя крыніцы і дакументы сведчаць, што Брэсцкая крэпасць баранілася ў 1939 годзе ад немцаў невялікімі сіламі палякаў. У склад гарнізона ўваходзілі: маршавыя батальёны (33-ы, 34-ы, 35-ы, 82-і пяхотныя палкі), вартаўнічы батальён, батальён сапёраў, рота сувязі, дывізіён артылерыі, а таксама 112-я і 113-я роты лёгкіх танкаў "Рэно" саставлага тыпу. Камандаваў абаронай генерал Канстанцін Плісоўскі, начальнік штаба — падпалкоўнік Алойза Горак, камендант крэпасці — падпалкоўнік (з рэзерву) — Тадэвуш Лехніцкі, камандзір пяхоты — падпалкоўнік Юліян Андрэй Сасабоўскі. Камандаванне гарнізона, валодаючы нязначнымі сіламі, не адважылася на баявыя дзеянні ўздоўж галоўнай лініі абароны крэпасці, якая мела агульную даўжыню больш за 6 кіламетраў. Уся абарона сканцэнтравалася ў цытадэлі і на яе бліжэйшых падыходах.

14 верасня 3-і і 10-ы вайсковыя аддзелы бранятанкавай дывізіі, 20-й дывізіі мотапяхоты, XIX корпуса бранятанкавай арміі гітлераўскага генерала Гудэрыяна ўвайшлі ў безабаронны Брэст і атакавалі крэпасць. У першы дзень абароны гітлераўцы распачалі два наступленні. Абодва, праўда, скончыліся няўдала. Нападнікі згубілі каля 10 танкаў.

15 і 16 верасня абаронцы стрымлівалі чарговыя знішчальныя атакі немцаў. Крэпасць абстрэльвалі амаль без перапынку, днём і ноччу. Дзеянні варожай артылерыі падтрымліваліся авіяцыяй. Пастаянна бранятанкавы корпус браў удзел у наступленні. Гітлераўцы з кожным разам з усё большай заўзятасцю адпраўлялі атакі, рабілі спробы штурму крэпасці. Але — без асаблівага поспеху. Намнога меншы па колькасці і горш узброены польскі гарнізон бараніўся надзвычай мужна. У адсутнасць дапамогі звонку абаронцы не толькі трымаліся, але і рабілі спробы нападаў на пазіцыі непрыяцеля.

Аднак сілы абаронцаў слабелі. Яны апынуліся ў сапраўдным пекле. Ад масіраванага агню і знішчальных удараў гінулі жаўнеры, было шмат параненых. Успыхнулі пажары. Бракавала зброі і амуніцыі. Абаронцы былі змушаны пакідаць занятыя пазіцыі. Было забіта шмат афіцэраў і жаўнераў. Камандуючы абаронай генерал Плісоўскі быў таксама паранены. 16 верасня ён прыняў змушанае рашэнне — спыніць абарону крэпасці. Вялікая частка абаронцаў ноччу з 16 на 17 верасня адступіла і выбралася на дарогу ў Цярэспаль. Меншая частка засталася. А тыя, што пакінулі крэпасць, пад камандаваннем падпалкоўніка Горака ўтварылі аператыўную групу "Брэст" і прадоўжылі барацьбу з немцамі, далучыўшыся да аператыўнай групы "Палессе".

17 верасня войскі Гудэрыяна ўступілі ў пакінутую крэпасць. Рэшткі абаронцаў — раненыя і вайсковы медыцынскі персанал — трапілі ў нямецкі палон.

Гэтым жа днём перад раніцай Чырвоная Армія перайшла межы Другой Рэчы Паспалітай і, напаўшы на Польшчу з усходу, нанесла палякам, якія гэтым часам змагаліся з гітлераўцамі, смяротны ўдар у спіну. Многія называюць гэтыя падзеі агрэсіяй СССР, бо савецкая дзяржава парушыла цэлых шэсць дамоў, падпісаных і заключаных раней, і, як і гітлераўцы, уварвалася на тэрыторыю незалежнай дзяржавы без аб'яўлення вайны. Гэта, па сутнасці, і завяршыла разгром Польшчы.

Пасля ўваходу Чырвонай Арміі ў Брэст польскія абаронцы крэпасці былі перададзены немцамі ў савецкія вайсковыя часці. Усе афіцэры, у тым ліку і параненыя (сярод іх — нярэдка беларусы) былі вывезены ў Казельск, Асташкава і Старабельск, а вясной 1940 года расстраляны ў Катыні, Медным і Харкаве. Абаронцы крэпасці трапілі ў савецкі палон і на іншых тэрыторыях, калі, пакінуўшы крэпасць, удзельнічалі ў далейшай барацьбе з гітлераўцамі. Былы камандуючы абаронай генерал Канстанцін Плісоўскі трапіў у лагер Старабельска, дзе яго напаткаў такі ж лёс, як і некалькіх тысяч польскіх афіцэраў, расстраляных у лесе пад Харкавам...

Ужо 25 верасня 1939 года ў Брэсце-над-Бугам адбыўся сумесны ваенны парад нямецкіх і савецкіх войск з нагоды разгрому Польшчы. Прымалі парад нямецкі генерал Гудэрыян і савецкі генерал Чуйкоў. Увесь свет даўно ўбачыў фотаздымкі братання савецкіх і нямецкіх вайскоўцаў у Брэсце. Але савецкая і сучасная прапаганда пра гэты ганебны факт згадваць не любілі і не любяць. 28 верасня 1939 года міністры замежных спраў — Рыбентроп і Молатаў — падпісалі ў Маскве чарговы нямецка-савецкі Дагавор аб граніцах і дружбе, які ўнёс некаторыя змены ў пастановы нямецка-савецкага пакта ад 23 жніўня 1939 года.

...Польскія жаўнеры, якія загінулі падчас абароны Брэсцкай крэпасці ад гітлераўцаў, былі пахаваны на яе тэрыторыі. Вельмі мала вядома наконт месцаў тых пахаванняў, няма дакументаў. Ёсць звесткі, што частка загінуўшых пахавана на былым гарнізонным могільніку ў Брэсце. А тыя, хто загінуў пры адступленні з крэпасці, — на могільніку ў Цярэспалі.

Нямногія ведаюць, якую вялікую ролю адыграла першая абарона Брэсцкай крэпасці ад гітлераўцаў у верасні 1939 года. Вакол трымаўшых абарону ў гэтым рэгіёне маглі замкнуцца "вялікія клешчы": вельмі магутнымі былі арміі Нямеччыны і СССР. Абарона Польшчы трывала больш за пяць тыдняў, але Галоўнае камандаванне не падпісала акт капітуляцыі. Абарона ж Брэсцкай крэпасці не была прадугледжана ніякім мабілізацыйным планам, яна вынікла нечакана ўжо ў ходзе той страшнай вайны. Гарнізон крэпасці складаўся часткова з добраахвотных і рэзервовых сіл. Хаця абарона доўжылася там усяго некалькі дзён, яна працягнула барацьбу палякаў у гэтым рэгіёне на два тыдні і не дапусціла закрыцця польскіх войскаў у адным вялікім катле.

Не аднойчы польскія ветэранскія арганізацыі, польская нацыянальная меншасць у Беларусі звярталіся да беларускіх улад з ініцыятывай аб ушанаванні памятнай дошкай польскіх абаронцаў Брэсцкай крэпасці. Але справа не зрушылася з месца да гэтай пары. Няўжо для таго яшчэ не надышоў час? Ужо 70 год мінула з той пары, памяць змагароў зарастае травой забыцця. Ці можна з гэтым змірыцца? Не і не!

Бярнард ПАКУЛЬНІЦКІ,
жыхар г.п.Гарадзея
Нясвіжскага раёна.

С НАТУРЫ

Вас ожидает... «воронок»

В Витебске был теплый день. Я ехал мимо площади Победы. Раньше здесь росли красивые яблони, женщины с колясками возили детей и сидели в тени. Был уютный уголок природы... Потом площадь сплошь выложили плиткой, она стала похожа на казенный плац. Горожане были недовольны, но услышали: это, мол, необходимо, чтобы при посещении города очень высокой особой она могла выступить перед солидной аудиторией примерно в 140 тысяч человек.

И вот площадь действительно полна людей, но, видимо, не тех, кто был нужен власти. Здесь ходили и мирно веселились молодые люди. А с краю площади уже стояли, поджидая "пассажиров", две большие машины с решетками на окнах. Рядом — группа милиционеров, готовых "упаковать" тех, кого выхватят на свое усмотрение из толпы. Гуляющие разговаривают, улыбаются, а их уже ждут "воронки" и молодцы с дубинками. Красота!

...Когда А.Лукашенко пришел к власти, то, помню, подобные "воронки" появились вблизи участников акции, отмечавших очередную годовщину исторической даты — блестящей победы войск Великого Княжества Литовского во главе с гетманом К.Острожским над превосходящими силами московских войск под Оршей в 1514 году... Уже тогда новая власть подавляла белорусских патриотов, стремясь стереть из памяти поколений национальную символику, нашу славную историю. А теперь дошло и до запугивания молодых людей, которые ничего, совершенно ничего противоправного не совершали.

Я хотел написать открытое письмо Президенту, но это, понимаю, будет бесполезно. Пишу в газету: верю, меня поймут многие читатели, ставшие участниками или свидетелями диких сцен травли мирных граждан, вышедших на улицы и площади своих городов просто погулять, пообщаться со сверстниками. Даже в советское время в Беларуси не было такого репрессивного аппарата. А он дорого обходится народу. Дорого во всех смыслах. И все это — под прикрытием красивых "высоких" фраз о любви к этому самому народу.

Тимофей МАКАРЕНКО,
житель Витебска.

Двойчы расстралянае Заграддзе

Не ў войнах — у мірны час упершыню яшчэ зімой далёкага 1908 года, калі ў невялікай, дваро́ў на сто, вёсцы сяляне адмовіліся плаціць так званы мірскі збор — падатак за зямлю, нарэзаную ім па няўдобіцы. Там, акрамя буячніку і моху, на купінах нішто не расло.

Дзеля канфіскацыі маёмасці ў неплацельшчыкаў прыбылі са Слуцка валасны начальнік, ураднік, 50 конных і пешых стражнікаў са зброяй. Вяскоўцы гуртам перагарадзілі вуліцу, каб не падпусціць "гасцей" да хат завінавачаных. А тыя выгуквалі: "Не дамо абдзіраць апошняе ў нядоімшчыкаў, яны галадаюць!" Некаторыя выхапілі калы з платоў, качэргі з дому і сталі адцясняць рэквізітараў. На загад урадніка Ешмана разысціся ніхто не зважаў. Стражнікі далі стрэлы ўгору, але гэта не дапамагло. І тады раздалася каманда ўрадніка: "Па бунтаўшчыках — агонь!" Грымнулі стрэлы вінтовак. Шасцёра сялян упалі мёртвымі: браты Фама і Ціхан Ганчары, Павел Юрчэня, Міхаіл Ясінскі, Сцяпан Дробыш, Іван Сеўрык. Сямёра былі паранены. Пазней 16 удзельнікаў бунту судзілі, многіх прыгаварылі да высылкі ў Сібір... У 60-я гады на тым месцы, дзе пралілася кроў, быў устаноўлены гранітны помнік. За апошнія сто з лішнім гадоў вёска Заграддзе перажыла не адно патрасенне. Паблізу пралягаў так званы "Кацярынінскі шлях", па якім у адзін і другі канец рухаліся не толькі добрыя людзі. Каціліся войны. Сёння тут з пасляваенных забудоў засталіся жылымі толькі 48 дамоў, дзясяткі стаяць апусцелыя, шмат было знесена. Вёска залічана ў неперспектыўныя.

Старажыхары на забылі і даваенныя рэпрэсіі 20—30-х гадоў, што абрынуліся на Заграддзе ў часы калектывізацыі, хоць тут не было "кулакоў". Зямлі ворнай вакол было мала, на двор прыпадала ўсяго па 2,5—3 гектары. Аднак савецкая ўлада, мусіць, прыпомніла колішні сялянскі бунт і вырашыла "пачысціць" вёску ад "неблаганадзейных". І ў 1929 годзе на высылку ў Сібір адсюль было адпраўлена 24 чалавекі, з іх 15 жанчын. У раённай кнізе "Памяць" (том першы) занатаваны іх прозвішчы. Старэйшая з іх Усціна Сцяпанаўна Дробыш, Ганна Францаўна Казак і яе 9-гадовая дачушка Алеся, Вольга Ёсіпаўна Высквэрка. Не ўсе вярнуліся ў родную вёску з далёкага краю. А пяцёра сяльчан у 1937-1938-я гады былі расстраляны, у іх ліку 72-гадовы калгаснік Сава Мікалаевіч Чаркоўскі і яго два жанатыя сыны — 39-гадовы Анатоль і 38-гадовы Іван. А таксама — Людвік Сцяпанавіч Казак (38 гадоў), Павел Макаравіч Зеньчык (36 гадоў). Знішчаны ні за што добрыя працаўнікі на зямлі ў самым росквіце сіл. Яны рэабілітаваны толькі ў 1991 годзе.

Ці не час паблізу помніка шасцярым расстраляным у 1908 годзе заградцаў узвесці мемарыяльны знак у памяць рэпрэсаваных у савецкі час землякоў?

Міхаіл ТЫЧЫНА.
г.Слуцк.

НЕ МАГУ МАЎЧАЦЬ

Каму сорамна, каму — не

Добрага здароўя ўсім у рэдакцыі газеты "Народная Воля" і яе чытачам!

Пасля таго як з высокай трыбуны было сказана, што "стыдно" за беларускі народ, які пабег у крамы па цукар, я не магу маўчаць. Мне таксама сорамна за тое, што адбываецца.

Я збірала подпісы, каб беларускі паэт, лідар кампаніі "Гавары праўду!" У.Някляеў стаў дэлегатам Усенароднага сходу. Тады яго прыхільнікі сабралі тысячы подпісаў. Але яму не знайшлося месца на гэтым мерапрыемстве. Не патрэбна там была праўда. Затое прысутнічалі ўсялякія Зюганавы, Праханавы, якіх мы не выбіралі. Няўжо ў Расіі няма чаго рабіць?

На выбарах я галасавала за Андрэя Саннікава. Усе мае родзічы — таксама. І нам вельмі сорамна, што самыя чэсныя, свядомыя людзі цяпер асуджаны. Іх збівалі. За што? За праўду! А тым, хто быў на Усебеларускім сходзе, не сорамна?

А ці ж не сорамна за тэлебачанне, якое знаходзіць магчымасць і дае эфір дзеля Бакіева, а тым беларусам, якія інакш думаюць, няма месца ні на тэлебачанні, ні ў друку?

Валянціна ПАЖЫЛОВА.

г.Светлагорск.

Только ли пособие решит проблему низкой рождаемости?

В очередной раз узнала о том, что с нового, 2012, года власти обещают увеличить размер пособия по уходу за ребенком в возрасте до трех лет. Думаю, что никто не станет возражать, что дело это хорошее, особенно в условиях постоянного роста цен на товары и услуги. Матерям надо помогать.

Говорят, что это решение направлено на улучшение демографической ситуации в стране, для стимулирования рождаемости. Но ведь это, по-моему, только одна сторона вопроса, так как бесконтрольная рождаемость (речь идет о тех, кто захочет "нажиться" на детском капитале) может дать обратный эффект.

Я имею в виду тех женщин и те семьи, где злоупотребляют алкоголем (а таких, как известно, немало), в которых будет увеличиваться количество детей, рожденных уже больными. Какое будущее их ждет? Простите за цинизм, какая от них может быть отдача? Знаю, что большинство из них пополняют ряды отказных детей и до конца своих дней находятся в специнтернатах...

Поэтому, считаю, проблему рождаемости решать надо в комплексе, в том числе борясь с алкоголизацией населения. Но по статистике мы видим обратное: количество продаж спиртных напитков неуклонно растет. (Не за эти ли "алкогольные" деньги государство решило увеличить бюджет: выделяя средства на детские пособия?) Вот и получается, по-моему, заколдованный круг, из которого надо срочно искать выход. Его я вижу в первую очередь в прекращении роста производства алкоголя и тем самым в прекращении спаивания населения, так как, по той же статистике, мы — лидеры по употреблению алкоголя на душу населения.

Розалия РУБИНЧИК,
пенсионерка.
Минск.

ПРЕДЛАГАЮ

А если вернуться к той чудо-установке?

Из уст руководителя страны мы неоднократно слышали о важности энергобезопасности Беларуси. Однако идут годы, а наши собственные, фактически бесплатные и ежегодно возобновляемые ресурсы практически используются мало.

Вопрос этот я пытался поднять на государственном уровне. Однако все безрезультатно, без конкретного ответа по существу. А ведь еще в 90-х годах прошлого столетия в Беларуси, сообщала печать, была разработана установка по изготовлению брикетов из отходов любой древесины, а также сельхозкультур. Мало того, эта установка, сообщалось в публикациях, "на лесной просеке по ходу перетрет, спрессует пни, корчи, кору, ветки, кустарник, любую растительность". Говорилось, что брикеты эти в два раза эффективнее торфобрикетов и по сути являются аналогом лучших сортов каменного угля, а по некоторым характеристикам даже превосходят его. Причем очень важно, что как показали эксперименты, затраты на получение тонны такого топлива в 2,5 раза ниже, чем на добычу эквивалентного по энергоемкости каменного угля или изготовления торфобрикетов. А по производительности новая установка окупила бы себя за 1,2 года.

Такое ноу-хау, внедренное в производство, позволило бы покрыть 15, а то и все 20 процентов наших энергопотребностей, что, полагаю, является существенным для энергобезопасности страны. Не берусь утверждать, что все это верно на 100 процентов. И не знаю, проводились ли широкие испытания в этом направлении. Но ведь должны же быть в курсе наши ученые, практики, производственники. Почему не испробовать предложенное ранее, но забытое?

Несколько лет назад по этому вопросу я обратился в Администрацию президента и в печать. На свои обращения не получил даже формальных ответов. В начале этого года (28 февраля) направил письмо на адрес президента с пометкой "По вопросу энергобезопасности". Письмо мое было направлено в Государственный комитет по науке и технологиям Республики Беларусь. А оттуда мне успокаивающе сообщили, что в стране "уделяется достаточное внимание вопросам использования в народном хозяйстве вторичных энергетических ресурсов..." И ни слова о той, давней, установке, о которой почему-то никто не вспоминает.

Видимо, компетентные в этой отрасли специалисты очень заняты рассуждениями на тему важности энергосбережения — и заодно, наверное, изобретением велосипеда. Может, тот "велосипед", о котором я веду речь, никуда и не годится. Так все равно это дело не стоит затирать, а перепроверить как следует, испытать в работе. А вдруг — что-то стоящее? Я и предлагаю заняться вплотную этим вопросом, а не отмахиваться от него. Но, похоже, никому, кто получал мои обращения, не особенно нужны предлагаемые дешевые 15—20 процентов энергопотребления в стране.

Алексей ЛАЗУРКИН,
минчанин.
Минск.

НАБОЛЕЛО

Игры в куклы и игры в солдатики

Был 1978 год. Служба в рядах Советской Армии. Концерт в клубе воинской части. На сцену вышел солдатский ВИА и спел песню "Папа, подари мне куклу". Сейчас эту песню не слышно по радио, ее не заказывают, да и исполнители не берут в свой репертуар. Но зато с экранов льется другая песня и в очередной раз "Папа" подарил нам "куклу": пачку пустых купюр. Сколько после очередной "куклы" людей останутся не у дел, разорятся, обеднеют? Сколько белорусов из-за этой "куклы" потеряли веру в счастливое настоящее, не говоря о будущем: они работают-работают, а все в пустоту.

В декабре было IV Всебелорусское народное собрание. Что же, этот провал был спрограммирован? Тот, кто принимал участие в этом "одобрямс", теперь должен вернуть людям деньги, покрыть убытки, которые они понесли. Простить такое нельзя. Это мое мнение, если говорить словами Жириновского, то под суд и в прокуратуру всех! Чтоб больше не аплодировали.

С.ВОЛЧЕК.
Щучинский район.

ВАС ЦІКАВІЦЬ

Што за механізм?

І ў "Народнай Волі", і па Радыё Свабода неяк прагучала інфармацыя пра тое, што Еўропа для паляпшэння сітуацыі з правамі чалавека ў Беларусі настойвае на ўжыванні "маскоўскага механізма" і што беларускія ўлады катэгарычна супраць. А ці не маглі б вы падрабязней патлумачыць, што гэта за механізм такі?

С.В.СЦЕПАНЕНКА, г.Мінск.

Так званы "маскоўскі механізм" быў распрацаваны і прыняты Арганізацыяй па бяспецы і супрацоўніцтве ў Еўропе, членам якой з'яўляецца Беларусь, у 1991 годзе. Ён прадугледжвае комплекс мер надзвычайнага характару для маніторынгу сітуацыі ў краіне, дзе становішча дэстабілізавана. Напрыклад, дзе мае месца востры канфлікт, масавае парушэнне правоў чалавека і да таго падобнае.

Згодна з ім, АБСЕ стварае адмысловую камісію, якая назірае за сітуацыяй і дае экспертнае заключэнне, якое кладзецца ў аснову палітыкі арганізацыі ў дачыненні да гэтай краіны. Да дзяржавы, якая перашкаджае працы камісіі АБСЕ ці не выконвае рэкамендацыі арганізацыі, могуць быць ужытыя рознага роду санкцыі.

Народная Воля
http://www.nv-online.info
12 ЛІПЕНЯ 2011 г.

КОРАТКА

Сёлета насельніцтва Зямлі перавысіць 7 мільярдаў чалавек

Такі прагноз экспертаў ААН. Ён зроблены напярэдадні Сусветнага дня народанасельніцтва, які адзначаецца 11 ліпеня. У гэты дзень 1987 года насельніцтва планеты склала 5 мільярдаў чалавек. Праз два гады па ініцыятыве ААН гэты дзень быў аб'яўлены Сусветным днём народанасельніцтва. Мэта яго — прыцягнуць увагу да пытанняў народанасельніцтва, пошуку вырашэння агульных для чалавецтва праблем.

Самалёт Стакера

Амерыканская авіякампанія United Airlines назвала самалёт у гонар жыхара Чыкага Томаса Стакера, які рэгулярна лятае яе рэйсамі на працягу 30 гадоў. Стакер таксама атрымаў права праходзіць без чаргі на рэгістрацыю і займаць месцы павышанай камфортнасці. За 30 гадоў ён пераадолеў на самалётах кампаніі дзесяць мільёнаў міль. Гэта эквівалентна 400 палётам вакол зямнога шара.

Поезд сышоў з рэльсаў

Гэта здарылася на поўначы Індыі ў штаце Утар-Прадэш. У выніку загінулі дзясяткі людзей, звыш 250 чалавек трапілі ў бальніцу. У гэтым жа штаце 7 ліпеня цягнік сутыкнуўся з автобусам, на якім ехалі госці з вяселля. Тады загінула больш за 30 чалавек.

Саветнік прэзідэнта ЗША Джон Брэнан сустрэўся з прэзідэнтам Емена Салехам

Сустрэча адбылася ў Саўдаўскай Аравіі, дзе Салех праходзіць лячэнне. Джон Брэнан заклікаў яго выконваць дамову аб перадачы ўлады і пайсці ў адстаўку. У Емене, як вядома, не сціхаюць выступленні грамадзян, патрабуючы яго адстаўкі.

У Дамаску адбылася сустрэча ў рамках "нацыянальнага дыялогу"

Сустрэліся прадстаўнікі правячай партыі Баас, апазіцыянеры, вучоныя, актывісты маладзёжных арганізацый і абмеркавалі магчымыя рэформы, у тым ліку шматпартыйныя выбары і новы закон аб сродках масавай інфармацыі. Арганізатары антыўрадавых пратэстаў заклікалі сваіх староннікаў байкатаваць гэты дыялог.

На грані жыцця і смерці

Вярхоўны камісар ААН па справах бежанцаў Антоніа Гуцьерэш заклікаў міжнародныя гуманітарныя арганізацыі дапамагчы Самалі, якая пакутуе ад засухі. Каля 10 мільёнаў чалавек Афрыканскага рога з-за яе аказаліся на грані жыцця і смерці.

Буйнейшы крэдыт у гісторыі Усходняй Еўропы

Яго атрымае расійскі банк ВТБ. Сума — 3,13 мільярда долараў.

Гэтую рэкордную суму ён атрымае ад 30 банкаў з 16 краін.

З вышыні ў натоўп

У горадзе Памплона на поўначы Іспаніі адбыўся фестываль Сан-Фермін. Па традыцыі ён пачаўся з забегу быкоў. А каму гэтага было мала і хацелася больш вострых адчуванняў, можна было з вышыні скокнуць у натоўп.

У СОСЕДЕЙ

В Украине повышают пенсионный возраст для женщин и чиновников

Верховная Рада Украины приняла в первом чтении правительственный законопроект о пенсионной реформе. "За" проголосовали 245 депутатов при необходимых 226 голосах. Закон вступает в силу с первого января 2012 года.

В частности, пенсионная реформа предусматривает поэтапное повышение пенсионного возраста для женщин с 55 до 60 лет. Так, в течение ближайших десяти лет пенсионный возраст для женщин будет повышаться на шесть месяцев каждый год. Кроме того, повышается пенсионный возраст для мужчин — государственных служащих — с 60 до 62 лет.

В принятом документе содержится норма о том, что максимальный размер пенсии не может превышать 10 прожиточных минимумов (на сегодня прожиточный минимум составляет около 113 долларов).

Пенсионная реформа также предусматривает увеличение страхового стажа, необходимого для назначения минимальной пенсии по возрасту, для женщин с 20 до 30 лет и для мужчин с 25 до 35 лет.

Пенсионная реформа вызывает неприятие в украинском обществе. Ее не поддержала парламентская оппозиция — фракции "БЮТ — Батькивщина" и "Наша Украина — Народная Самооборона", а также входящие в парламентское большинство коммунисты.

Тем не менее власть решила во что бы то ни стало провести реформу, так как без этого невозможно продолжение сотрудничества с МВФ, который открыл для Украины кредитную линию на 15,15 миллиарда долларов.

"Представители власти и депутаты из Партии регионов сами признавали, что так называемая пенсионная реформа не выдерживает никакой критики, но очень нужна для получения очередного кредита МВФ", — заявил депутат Верховной Рады, лидер фракции "Наша Украина — Народная Самооборона" (НУНС) Николай Мартыненко. По его словам, в стране "*миллионы людей обречены на нищенскую пенсию*".

"*Все так называемые реформы делаются исключительно за счет народа, вы залезаете в карманы к гражданам, чтобы залатать миллиардные дыры в бюджете, которые сами наделали*", — подчеркнул лидер фракции НУНС, обращаясь к депутатам. Мартыненко также предложил парламентариям рассмотреть вопрос об отставке Тигипко с поста вице-премьера как автора антинародной пенсионной реформы, отметив, что он уже внес в Раду проект соответствующего постановления.

МВФ летом 2010 года принял решение выделить Украине кредит в размере 15,15 миллиарда долларов. Киев уже получил два транша на общую сумму более 3,4 миллиарда долларов, однако международные кредиторы поставили перед Украиной ряд условий, в частности, сократить бюджетный дефицит, повысить пенсионный возраст и поднять цены на газ для населения для продолжения сотрудничества. Украинская общественность негативно восприняла такие требования МВФ, сообщает РИА "Новости".

Подготовил к печати Андрей СЕРГЕЕВ.

ЕВРОПА СЕГОДНЯ

Дональд ТУСК:

«Самое опасное — не дефицит идей, а кризис доверия»

Председательство в ЕС перешло к Польше в непростой момент для этого блока, отмечает Financial Times. "*Кризис евро, проблемы с Шенгенской зоной, события в Северной Африке: по каким сценариям будет развиваться ситуация, как решать проблемы?*" — спросили в интервью у премьер-министра Туска журналисты Ян Ченски и Джошуа Чеффин.

Важнейшая задача — восстановить веру в то, что Евросоюз — полезное изобретение, ответил Туск. "*Иногда мне кажется, что европейцы перестали верить в смысл существования Европы, в то, что живут в лучшем месте на Земле — в плане законов, ценностей и глубокой заботы об отдельном человеке*", — добавил он.

Туск призвал не игнорировать финансово-экономические причины кризиса, не допустить, чтобы "*текущая финансовая драма некоторых стран переросла в негативную цепную реакцию, которая оспорит смысл существования ЕС*", — сказал

он. Шенгенскую зону он назвал одним из важнейших достижений Европы.

Премьер признался, что смотрит на председательство Польши в ЕС совсем не так, как полгода назад: "*Сегодня я понимаю, что председательство в основном будет сводиться к реакции на неожиданные события, но мы твердо намерены продвигать проекты с Украиной, Хорватией и Молдовой — то есть идти вперед на переговорах. "Восточное партнерство" вносит больший вклад, но мы ни в коей мере не создаем конкуренцию между политикой ЕС на юге и на востоке*".

Туск призвал не закрывать глаза на нарушения прав человека в Беларуси. "*Для Лукашенко я — личный враг*", — заметил он. *"Хотя администрация Януковича — не образец демократии, мы видим отличия* (между Беларусью и Украиной. — **Прим.Ред.**), продолжил Туск. *"В случае Беларуси Европа научилась реагировать яростно и решительно, когда Лукашенко избивает или бросает в тюрьму людей. В случае Украины мы имеем дело с волной: волна приливает и отступает, но тенденция неуклонно позитивная*".

По словам Туска, Польша, не входящая в еврозону, не будет включаться в какофонический хор голосов, которые высказываются о ситуации в Греции. *"Слишком много говорится о том, продолжит ли Греция быть в еврозоне или даже в ЕС. Я думаю, что это не помогает*". Туск сказал, что его стране в конце 1980-х удалось провести радикальные реформы, так как атмосфера была позитивная: *"У нас действительно не было никаких сомнений, что Европа хотела помочь нам, хотя объективно мы были в худшем положении, чем сегодня Греция"*. На взгляд Туска, в Греции и, возможно, в других странах исчезает традиционный европейский ответственный подход к деньгам и к собственным решениям.

Польский премьер призвал политиков формировать ощущение европейской солидарности. *"Самое опасное — не дефицит идей, а кризис доверия, когда в Европе почти никто не желает мыслить европейскими категориями. О единстве Европы мы говорим лозунгами, а суровые слова звучат, только когда мы отстаиваем национальные интересы"*.

По мнению Туска, пессимизм или отсутствие воли к действию — это нереалистичный подход. "Реалистичные" высказывания типа "Грецию нельзя спасти" ведут к катастрофе, поскольку помогать Греции — значит помогать самим себе, подчеркнул он. "*В Европе налицо противоречие между тактическими и стратегическими соображениями"*, — заметил Туск. Необходима способность жертвовать частью собственных политических или национальных интересов ради ЕС.

О состоянии польской экономики Туск сказал, что стыдиться тут нечего: госдолг составляет 50% ВВП, и есть тенденция к его снижению. "*Конечно, у нас есть проблема с инфляцией, но даже мои враги признают, что причины инфляции — внешние*", — сказал он. По данным Туска, экономический рост во втором квартале намного выше 4%. Премьер напомнил, что в период финансового кризиса Польша избежала экономического спада.

Ці хочаце вы папрацаваць у германскім парламенце?

Германскі Бундэстаг і тры ўніверсітэты г.Берліна штогод даюць магчымасць прыкладна 120 маладым людзям з 28 краін на працягу пяці месяцаў знаёміцца з працэсам прыняцця палітычных рашэнняў у Германіі.

Міжнародная парламенцкая стыпендыя (МПС) прапаноўваецца выпускнікам вышэйшых навучальных устаноў, якія цікавяцца палітыкай і жадаюць актыўна ўдзельнічаць у грамадскім жыцці сваёй краіны. Падчас 15-тыднёвай стажыроўкі ў аднаго з дэпутатаў Бундэстага стыпендыяты змогуць атрымаць практычны досвед у сферы парламенцкай дзейнасці.

Сярод патрабаванняў да стыпендыятаў: узрост да 30 гадоў, скончаная вышэйшая адукацыя і вельмі добрае веданне нямецкай мовы.

Пачатак стажыроўкі: 1 сакавіка 2012 года.

Заяўкі прымаюцца ў Пасольстве Германіі ў Мінску да 31 ліпеня 2011 года.

Больш падрабязную інфармацыю вы знойдзеце на сайце Германскага Бундэстага www.bundestag.de/IPS і Пасольства Германіі ў Мінску www.minsk.diplo.de

ЧТО НОВОГО?

Дельтакат

Преодолеть любые автомобильные пробки позволяет необычное средство передвижения под названием "дельтакат". Его придумал житель Томска Владимир Ковалев.

"*Рама нового транспортного средства треугольной формы, как буква ? (дельта) греческого алфавита, отсюда и название — "дельтакат*", — рассказал в интервью корреспонденту РИА "Новости" изобретатель.

Новый вид транспорта весит около 25 килограммов и работает на аккумуляторах. Научиться управлять им, по словам автора изобретения, можно в течение 10—15 минут: встав на подножки, нужно постараться сохранить равновесие, балансируя, как на скейтборде. Скорость, которая может достигать 25 километров в час, водитель регулирует с помощью рычага газа.

Проект томича по созданию дельтаката вошел в число победителей конкурса "Старт" Фонда содействия развитию в научно-технической сфере в 2011 году.

ЧТО ТАМ, В КИТАЕ?

Женщины любят виски и быструю езду

В Китае женщины покупают больше виски и спортивных автомобилей по сравнению с западными женщинами, а мужчины — больше сумок и кремов для лица, поясняют журналисты Financial Times Патти Уолдмейр и Барни Джапсон.

Среди китайских мужчин востребованы барсетки, так как им приходится носить с собой крупные суммы наличными, пояснила продавщица из магазина Prada в Шанхае. *"Здесь во многих магазинах не принимают кредитные карты"*, — заметила она, поглаживая черный кожаный клатч за 4800 юаней (745 долларов). *"За эту сумку придется выложить пачку юаней в дюйм толщиной, если не больше"*, — утверждает газета.

В Китае больше косметических и гигиенических средств для мужчин, чем в Западной Европе. Китайские мужчины считают внешность залогом успеха в карьере и отношениях с людьми.

"В Китае женщины амбициозны... Они покупают больше "престижных" товаров, чем американки или европейки. Здесь женщине приходится проецировать свое могущество способами, к которым западной женщине просто нет необходимости прибегать", — отметил Том Докторофф, директор по делам Китая в рекламном агентстве JWT. Китайские женщины также пьют больше виски, чем западные.

ВЗГЛЯД

Куда подевались настоящие мужчины?

Еще свежа память о временах, когда в 20 с лишним лет юноша обычно становился взрослым: получал аттестат о среднем образовании, сам себя обеспечивал финансово, женился, обзаводился детьми, повествует на страницах The Wall Street Journal Кэй С.Химовиц, автор книги "Мужание: как усиление могущества женщин превратило мужчин в мальчишек".

"Сегодня большинство мужчин в возрасте 20—30 лет пребывают в каком-то подвешенном состоянии. У этого состояния "предвзрослости" много преимуществ, особенно для тех, кто имеет высшее образование. Но пора вслух заявить о том, что уяснили бесчисленные недовольные молодые женщины: в мужчине затяжная юность поощряет не лучшие черты", — пишет автор.

Например, юморист Джули Клоснер в своей книге жалуется на "ребят", с которыми встречалась: они всерьез обсуждают фильм "Звездные войны", считают, что лучше всего провести вечер с товарищами по музыкальной группе или прошвырнуться в Лас-Вегас. "*Они больше похожи на малышей* ", — заключает Клоснер.

По мнению автора, современные "предвзрослые" — небывало многочисленный социальный слой. Еще одно новое явление — тот факт, что в этой социальной группе женщины более успешны: среди граждан США в возрасте 25—34 лет степень бакалавра есть у 34% женщин и всего 27% мужчин. Американки чаще, чем мужчины, продолжают обучение в аспирантуре, а в некоторых городах даже зарабатывают больше, чем мужчины.

"*Но этих женщин донимает ключевой вопрос: "Куда подевались настоящие мужчины?" Их ровесники часто кажутся повесами-переростками, неуклюжими чудаками или неопрятными бездельниками*", — говорится в статье.

Можно предположить, что состояние "предвзрослости" обусловлено избалованностью вчерашних студентов, живущих на родительские деньги. Но причины гораздо глубже, полагает автор. Одна из причин — тот факт, что в "экономике знаний" можно получить хорошую работу лишь после длительного обучения в университете. Другая — "рынок труда, все более напоминающий лабиринт". В отраслях, которые привлекают амбициозную молодежь, часто приходится годами то учиться, то стажироваться, менять должности, уезжать работать в другие города США и за границу. Молодые люди и девушки ставят свою профессию и карьеру во главу угла, а вступление в брак редко входит в их планы.

Традиционно в истории человечества взрослые — те, кто берет на себя главные экономические и культурные задачи: женщина воспитывает следующее поколение, мужчины обеспечивают семью. Однако сегодня люди женятся и обзаводятся детьми позже, чем когда-либо в истории человечества: они слишком заняты своей карьерой.

Традиционно почти во всех цивилизациях девочки становились взрослыми просто в силу полового созревания, но мальчиков подвергали испытаниям, дабы они доказали, что могут обеспечить и защитить семью. "*Но в нашей продвинутой экономике женщины достигают высот, а без мужей и отцов можно обойтись, и качества, которые когда-то требовались мужьям для выполнения их функций, — упорство, смелость, верность — устарели, их даже немного стесняются*", — говорится в статье.

Женщины какое-то время терпят инфантильных мужчин, а затем либо ставят крест на семье, либо рожают от доноров спермы. "*Зачем мужчинам взрослеть? Они же никому, в сущности, не требуются. У них нет никаких обязанностей. Они спокойно могут пить пиво*", — заключает автор.

Бомбы-импланты?

Боевики из йеменского ответвления "Аль-Кайеды" планируют хирургическую имплантацию взрывных устройств в тела потенциальных террористов-смертников, утверждает The Wall Street Journal со слов представителей администрации США. Новые разведданные побудили администрацию Обамы в последние несколько дней предупредить зарубежные страны, а также руководство американских и зарубежных авиалиний, что террористы могут попытаться проникнуть на борт самолетов со взрывчаткой, имплантированной в тело, пишет газета.

"*Как сообщил пресс-секретарь Белого дома Джей Карни, Министерство национальной безопасности США не предостерегает о каких-то конкретных планах террористов. Но опасность появления террористов с бомбами — возможно, зашитыми в живот, грудь или ягодицы — побудила принять дополнительные меры предосторожности в аэропортах США и зарубежных аэропортах, откуда выполняются рейсы в США, сказано в письменном заявлении Управления безопасности на транспорте США*", — говорится в статье.

По словам Карни, боевики проявляют интерес к экспериментам с новыми методами маскировки взрывных устройств. "*Наши меры безопасности имеют разносторонний характер, и мы постоянно пересматриваем их в соответствии с угрозами*", — добавил пресс-секретарь.

Народная Воля
http://www.nv-online.info
12 ЛІПЕНЯ 2011 г.

ЗНАЙ НАШИХ!

«Флорида» с белорусским акцентом

Каждое первое число нового месяца набираю в поисковике компьютера заветный адресок *www.florida-rus.com* и знакомлюсь с новыми литературными публикациями популярного в Майами и за его пределами русскоязычного журнала “Флорида”.

Можно, конечно, и подождать печатный экземпляр, весь в сиянии рекламы, как американские города в голливудских фильмах, но конверты даже с пометкой “Авиа” добираются до наших палестин с того конца света не раньше, чем через месяц.

Казалось бы: где Витебск с Минском, а где Майами, и почему за новинками литературы надо отправляться за тридевять земель, пусть себе и виртуально? И чего искать белорусу в издании на русском языке с американской пропиской?

Признаюсь, лично у меня здесь “шкурный” интерес — редактор и издатель “Флориды” — мой однокашник-одногруппник по филфаку БГУ начала 70-х прошлого столетия, старинный друг Саня Росин.

Ой! Что это я? Теперь уже Александр Маркович! Дважды дед, между прочим. Но отчесть в Америке нет, как, собственно говоря, и старости (так мне, во всяком случае, кажется порой). Редактор “Флориды” по-юному невероятно активен и задорен. Особенно в поисках новых, неизвестных миру литературных талантов.

Вполне естественно, первым делом, листая электронные странички, ищу публикации земляков-белорусов, на которые предсказуемо щедр редактор и издатель, перековавшийся из минчанина в майамчанина. Чисто документально и номинально.

— Главное условие для публикации в нашей “Флориде”, имеющей только в одноименном штате 6000 бесплатных (!) подписчиков, а среди авторов — представителей всех континентов планеты, одно-единственное — талант! — категорически утверждает Александр. — К этому нас обязывает и престижное звание лауреата, которым нас наделил в 2009 году фонд имени Виктора Астафьева. Кстати, в том списке рядом с “Флоридой” — имена двух современных классиков: Валентина Распутина и Евгения Попова.

Но я подозреваю, что он немножко лукавит. Все-таки к белорусским писателям, публицистам и поэтам он “дышит неровно”, с учащенным пульсом и душевной теплотой неутраченного землячества. Сердцу ведь не прикажешь! А сердце его, как я убедился, навсегда и бесповоротно — в Минске. Не зря очень часто даже узенькое “окошко” в плотном рабочем графике заполняется полетом в город юности, на берега Свислочи, которую до сих пор можно созерцать с высоты четвертого этажа общежития “четверки” на невозвратной уже Парковой магистрали, 9, где “как молоды мы были, как искренне любили”...

Однако связи “нашего американца” с городом-героем-патриотом не только овеяны юношеской романтикой. Они глубже и прочнее, они — кровные. Его мама, Полина Владимировна, партизанская медсестричка, в годы лихолетья спасла жизни и сохранила здоровье многим и многим народным мстителям, отвоевавшим для всех нас не только Великую Победу, но и взвалившим на свои плечи многотрудные заботы по

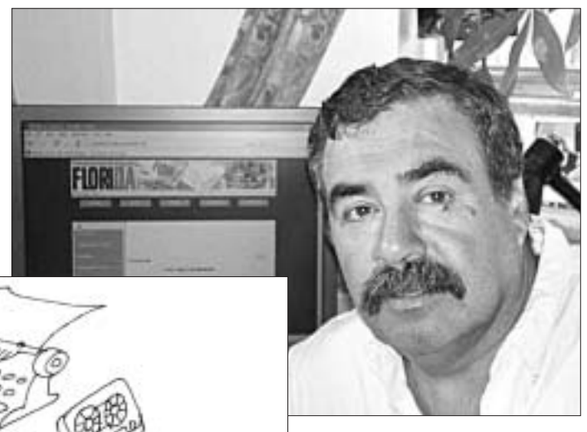

восстановлению из послевоенных руин всей Беларуси. И по сей день бывшие партизаны, а ныне — известные хозяйственники, ученые, литераторы с благодарностью и душевной теплотой вспоминают отчаянную девчонку — их ангела- хранителя в смертельной схватке.

У сына — мамина жертвенность по отношению к друзьям и тем, кто рядом. Причем не показная, а внутренняя, естественная, корневая. Вот недавно случилось одной юной луничанке оказаться в том же Майами в затруднительной ситуации. И по первому же “маячку” из Беларуси, отставив первоочередные дела, Александр примчался на помощь, поддержал, дал приют, обогрел и накормил девушку, самолично отвез в аэропорт... И, как всегда, разрядил житейскую наэлектризованность участливо, даже весело, бесшабашно, как будто это его самого выручили за просто так...

Кроме литературного дара Бог наградил его еще и талантом в дружбе, неиссякаемой энергией сопричастности, сочувствия и соучастия, будь то радость или беда у ближнего.

Как личную драму воспринял мой друг декабрьские события прошлого года в Минске. Думаю, не стоит и говорить, на чьей стороне оказались его симпатии. Ни секунды не сомневаюсь, что в тот момент Саня Росин обязательно оказался бы на Площади. По воле судьбы ему довелось побывать там виртуально, но он, как мог, старался поддержать своих соотечественников словом и делом: живо интересовался обстановкой, много писал в поддержку политзаключенных, подписывал петиции с требованием им свободы, выступал в блоге журнала. В разноязычном и разноликом движении в поддержку оказавшихся за решеткой патриотов Беларуси есть частичка и его усилий.

Я вот подумал сейчас, что с его вольнолюбием, неприятием любой фальши, стремлением немедленно вступить в спор, а то и вовлечься в драку за справедливость, ему в лукашенковской Беларуси был бы уготован единственный путь. Какой? Надеюсь, догадались...

Те, кто постарше, обязательно вспомнят Александра Росина разбитным и мобильным репортером детской и молодежной редакций Белорусского радио, оживят в памяти его репортажи, зарисовки, новостные заметки, написанные “под стук колес” для очень популярной в советские времена ведомственной газеты “Железнодорожник Белоруссии”, очерки и корреспонденции в журнале “Рабочая смена”, бившем в свое время все мыслимые и немыслимые рекорды по тиражности на необозримых тогда просторах Советского Союза. А ценители циркового искусства непременно заметят, что в 1989 году профессиональное всесоюзное издание “Эстрада и цирк” назвало своего постоянного автора “лучшим журналистом СССР, пишущим о цирке”. Диапазон его творческих командировок простирался от арктических широт и нефтяной Тюмени, до южных субтропиков с погромным Сумгаитом и кровоточащей Абхазией.

Но именно увлечение цирком и закинуло нашего земляка в далекий Майами. Как автор сценариев популярных полнометражных цирковых шоу и интересных книг о цирке, он путешествовал вместе с “бродячими артистами” в гастрольном турне по Америке, зацепился за краешек океана, вспомнив дагомысское детство под Сочи и юношеское увлечение Хэмингуэем, и осел на постоянное место жительства там уже с семьей.

А въезжал в литературные хлопоты и издательскую деятельность с водительского места в такси, чтобы заработать стартовый капитал для нового дела. В издательскую стихию окунулся не в одиночку, естественно. Родительское устремление поддержали сын Андрей и дочка Юля, друзья - минчанин-журналист Александр Кишкин и выходец из Воложинского района дизайнер Вадим Томкович.

Так на “белорусских дрожжах” поднимался замес русскоязычной литературной “Флориды”. И дух далекой Родины незримой аурой витал между строчек...

— Белорусская “плынь” в нашем журнале — свежа, приметна и неиссякаема, — рассказывает Александр Росин. — И за десять лет существования издания ее русло только усилилось, расширилось, углубилось. Среди лауреатов “Флориды” — писатель-фронтовик Сергей Михальчук, чей рассказ о войне “Мама” сделал бы честь любой европейской литературе, и пародист “витебского производства” Евгений Минин, ведущий у нас постоянную рубрику; опубликованы рассказы и очерки литераторов, поэтов и публицистов из Беларуси Михаила Герчика, Ирины Батаковой, Натальи Волнистой, Павла Северинца, Ларисы Михальчук, Феликса Чечина. Изюминкой многих номеров считаю виртуозные шаржи и рисунки изумительно талантливого Константина Куксо. Журнал дружит с поэтессой и драматургом Светланой Бартоховой, журналистом Ефимом Шуром, учеными-филологами Татьяной Зеневич, Еленой Грабчиковой, кинокритиком Галиной Шур и многими другими талантливыми самородками земли белорусской. Журнал взялся за публикацию очерков из книги “Красным по белому” безвременно ушедшей белорусской журналистки Вероники Черкасовой, а также помог распространить в Америке часть тиража...

Да и автор этих строчек изрядно “потоптался” по страничкам “Флориды” и даже был олауреачен. Нескромно надеюсь, что не “по дружбе”, а в силу заявленного выше самим редактором принципа попадания произведений во флоридскую “обойму”.

Неугомонно-неудержимый Александр Росин недавно кинул клич всем желающим поучаствовать в конкурсе короткого рассказа “ФлоридаКон-2011” с 2000 долларов призовых, из которых половина — победителю, а остальное — “призерам”. Уже, по его словам, поступило в редакцию почти полторы тысячи произведений из 16 стран мира. И опять-таки внушительная стопка конкурсных текстов — из Беларуси.

Все-таки это очень здорово, когда знаешь, что в дальнем далеке, где тебе и побывать вряд ли удастся, есть одухотворенная, но во плоти частичка Родины. И человек, который эту Родину чувствует, понимает и хочет, чтобы она стала лучше и прекраснее. И делом подтверждает это.

...Глядь-поглядь: опять первое число нового месяца. Пора открывать “Флориду”. И читать. С белорусским акцентом...

Увлекательное, я вам скажу, занятие!

Константин СЕВЕРИНЕЦ,
лауреат премии
“Лучшие строки
“Флориды”—2008”.

Витебск.

КНІГАРНЯ

Каб праяснелі гарызонты

Назва новай кнігі Васіля Якавенкі ***“ПРЫВІДЫ ШАНХАЯ НАД СВІСЛАЧЧУ”*** *адразу прыцягвае ўвагу. І недарэмна: у ёй змешчаны, акрамя раней апублікаваных і не згубіўшых сваёй актуальнасці публіцыстычных твораў, і зусім новыя, яшчэ незнаёмыя чытачу. Большасць з іх — аб тым, што хвалюе не толькі самога аўтара — стваральніка эпасу-трылогіі “Пакутны век” і іншых кніг прозы, а і шырокае думаючае грамадства. Думаючае аб тым, як тварылася беларуская гісторыя і творыцца сучаснасць, якімі шляхамі нам ісці ў будучыню. І якімі трэба стаць самім.*

Пералік хаця б некаторых тэм сведчыць аб непарыўнай знітаванасці пісьменніка з найвастрэйшымі праблемамі часу, якія хвалююць і трывожаць беларусаў: пераадоленне наступстваў чарнобыльскай бяды і экалагічнае здароўе нашай зямлі, захаванне і развіццё беларускай мовы — душы народа, падмурка нацыянальнай самасвядомасці, і многае іншае...

Пісьменнік Васіль Якавенка не толькі глыбока закранае і пафіласофску, мастацкімі сродкамі асэнсоўвае складаную, супярэчлівую рэчаіснасць, але і сваёй грамадзянскай актыўнасцю змагаецца за здзяйсненне ўласных перакананняў дзеля аднаго — будучыні любай Беларусі.

Варта, сапраўды варта ўзяць у рукі гэтую кнігу. Яна дапаможа многім развеяць імглу малавядомага, задумацца: а што я сам магу і павінен рабіць, каб праяснелі гарызонты Бацькаўшчыны?

Вера ІГНАТОЎСКАЯ.

АБІТУРЫЕНТ-2011

Ні фізікаў, ні лірыкаў

У Беларусі падвялі вынікі цэнтралізаванага тэсціравання

Рэспубліканскі інстытут кантролю ведаў (РІКВ) падвёў вынікі цэнтралізаванага тэсціравання ў Беларусі. Сертыфікаты абітурыентаў ужо перададзены ва ўсе рэгіянальныя пункты правядзення тэстаў, іх выдача ўжо пачалася.

Пра гэта паведаміў кіраўнік інстытута Мікалай Фяськоў.

ЦТ па беларускай мове прайшло 14 чэрвеня, было зарэгістравана 53,167 тыс. абітурыентаў, з якіх 1,156 тыс. на тэст не з’явіліся. Абсалютных (100-бальных) вынікаў — пяць, нулявых — тры. Высокія вынікі, ад 100 да 50 балаў, паказалі толькі 17% тых, хто паступае.

15 чэрвеня адбылося ЦТ па рускай мове. Усяго было зарэгістравана 96,591 тыс. абітурыентаў, з іх 2,084 тыс. не з’явіліся. 100-бальных вынікаў было сем, нулявых — дзевяць. Сярэдні бал і па рускай, і па беларускай мовах — каля 30.

На цэнтралізаванае тэсціраванне па гісторыі Беларусі было зарэгістравана 22,09 тыс. абітурыентаў.

Тэсціраванне па матэматыцы дало “рэкорд” па стобальных выніках — 33. Але і нулявых аказалася шмат — 490.

21 чэрвеня прайшло ЦТ па грамадазнаўстве. Усяго зарэгістраваліся 11,551 тыс. абітурыентаў, не з’явіліся 162. Абсалютных вынікаў — шэсць, нулявых — тры. Высокія вынікі (ад 100 да 54 балаў) атрымалі ўсяго 17% абітурыентаў. Але ў цэлым менавіта па гэтым прадмеце абітурыенты паказалі самыя лепшыя веды: сярэдні бал — 38,26.

ЦТ па хіміі адбылося 22 чэрвеня. Было зарэгістравана 15,776 тыс. абітурыентаў, не з’явіліся 425. 100-бальныя вынікі набралі пяць абітурыентаў, нулявыя вынікі — тры. І тут ад 100 да 50 балаў атрымалі толькі 17% абітурыентаў.

ЦТ па сусветнай гісторыі найноўшага часу адбылося 23 чэрвеня. Было зарэгістравана 1,997 тыс. абітурыентаў, не з’явілася сто. Абсалютных вынікаў не набраў ніхто.

ЦТ па фізіцы прайшло 25 чэрвеня. Усяго было зарэгістравана 45,77 тыс. абітурыентаў, не з’явіліся 2,179 тыс. 100-бальных вынікаў — два, нулявых — 79. Афіцыйна паведамляецца, што высокія вынікі набралі 17% абітурыентаў. Але нават 27 балаў тут лічылі як “высокія”.

На цэнтралізаванае тэсціраванне па біялогіі было зарэгістравана 27,717 тыс. абітурыентаў, не з’явіліся 1,091 тысячы. Зарэгістраваны адзін абсалютны вынік і 11 нулявых.

ЦТ па французскай мове: абсалютны вынік атрымаў толькі адзін абітурыент, нуль балаў — два.

Па іспанскай мове: абсалютны вынік, як і нулявы, не атрымаў ніхто.

ЦТ па нямецкай мове: 100-бальных вынікаў не атрымаў ніхто, нулявы вынік — у аднаго абітурыента.

ЦТ па англійскай мове: абсалютны вынік атрымала адна абітурыентка, нулявыя вынікі — 11 паступаючых.

ЦТ па геаграфіі адбылося 29 чэрвеня. Было зарэгістравана 2,532 тыс. абітурыентаў, не з’явіліся 108. Абсалютных вынікаў не атрымаў ні адзін з тых, хто паступае, нуль — толькі адзін. Сярэдні бал — 38,5.

Такім чынам, абітурыенты ў гэтым годзе лепш здалі геаграфію і грамадазнаўства.

В лицее БГУ растет конкурс

В лицее БГУ общий конкурс в этом году составил семь человек на место. Это выше прошлогоднего, который составил 6,5 человека на место, сообщила пресс-служба БГУ.

Наиболее высокий конкурс отмечался в физико-математические классы — 8,4 человека на место. Заявления на учебу в таких классах подали 723 абитуриента.

По итогам вступительных испытаний в лицей БГУ в этом году зачислен 241 человек. В том числе 41 иногородний абитуриент, им будет предоставлено общежитие. Без вступительных испытаний в лицей зачислены 29 победителей республиканских олимпиад.

Всего во вступительных экзаменах в лицей БГУ, которые проводились 15 и 22 мая, приняли участие 1 тыс. 494 абитуриента. Экзаменационные работы традиционно включали задания различных уровней трудности (от 1 до 5) и оценивались по стобалльной шкале, что позволило обеспечить дифференциацию результатов.

После сдачи двух экзаменов проходной балл составил 136 на филологическое направление обучения, 117 — на химико-биологическое, 110 — на обществоведческое, 108 — на физико-математическое.

Для тех, кто собирается в следующем году поступать в лицей БГУ или сдавать централизованное тестирование, 1 сентября в этом учебном заведении начнут работать подготовительные курсы “Вечерний лицей”.

МАЙЦЕ НА ЎВАЗЕ!

Спрошчаная рэгістрацыя мапедаў хутка скончыцца

Да 1 жніўня дзейнічае ўстаноўлены пастановай урада Беларусі спрошчаны парадак рэгістрацыі мапедаў, нагадвае ўпраўленне Дзяржаўтаінспекцыі МУС.

Ён дазваляе паставіць на ўлік любы мапед, які мае ідэнтыфікацыйны нумар, пры поўнай адсутнасці дакументаў на яго. У такіх выпадках (пры адсутнасці праваўстаноўчых дакументаў і (або) дакументаў, выдадзеных мытнымі органамі) уводзяцца абмежаванні, якія забараняюць знясце мапеда з уліку на працягу трох гадоў, у мэтах выключэння перадумоў учынення крадзяжоў (угонаў).

Пры наяўнасці мытных дакументаў на мапед, якія пацвярджаюць увоз транспартнага сродку на тэрыторыю Беларусі, абмежаванні на знясце мапедаў з уліку накладвацца не будуць.

Пры гэтым у ДАІ папярэджваюць, што самаробкі на ўлік не ставяцца. Кожны транспартны сродак будзе агледжаны. Супрацоўнікі міліцыі праверяць наяўнасць нумара завода-вытворцы і заводскай мадэльнай таблічкі (налепкі), гэта значыць ідэнтыфікуюць транспартны сродак.

Жыхарам сельскай мясцовасці дастаткова звярнуцца ў ДАІ па месцы жыхарства, дзе правядуць ідэнтыфікацыю транспартнага сродку і выдадуць акт агляду. Затым з дакументамі трэба звярнуцца ў рэгістрацыйна-экзаменацыйнае аддзяленне ДАІ і паставіць мапед на ўлік. Пры дзяржаўнай рэгістрацыі мапеда або знясці яго з уліку ДАІ ажыццяўляецца праверка транспартнага сродку на прадмет знаходжання ў вышуку.

Пасля 1 жніўня рэгістрацыя мапедаў будзе рабіцца на агульных падставах пры падачы поўнага пакета дакументаў, вызначанага заканадаўствам.

ТРАГЕДИЯ

Под Волковыском разбился сверхлегкий самолет

Возле городского поселка Россь Волковысского района упал и разбился сверхлегкий самолет “Бекас Х-32”, принадлежавший ООО “Пружаны авиахимсервис”.

Об этом сообщили БелаПАН в правоохранительных органах.

Катастрофа произошла вечером 9 июля. Пилот, местный житель 1963 года рождения, погиб.

Причины катастрофы выясняются.

Как передает пресс-служба МЧС, сообщение о том, что в городском поселке Россь на гаражный кооператив упал самолет, поступило 9 июля в 18.11 в Волковысское районное подразделение МЧС от очевидца происшедшего. По прибытии к месту вызова спасатели установили, что произошло падение одномоторного двухместного самолета “Бекас Х-32”, бортовой номер EW-305SL. Самолет не горел. В нем, кроме пилота, никого не было. Пострадавших среди местного населения тоже нет.

Выяснилось также, что самолет авиационного отряда ООО “Пружаны Авиахимсервис” работал по поиску пропавшей женщины в лесном массиве, прилегающем к деревне Миневщина Волковысского района. Он прилетел из города Пружаны Брестской области в деревню Мачулино Красносельского поселкового Совета Волковысского района. Около 17.00 самолет вылетел на точку базирования в Пружаны, однако пилот отклонился от установленного маршрута и направился в г.п. Россь. Со слов очевидцев, самолет летел на предельно низкой высоте и при выполнении виража свалился на крыло, в результате чего потерял оставшуюся высоту и столкнулся с гаражом гаражного кооператива, расположенного в г.п. Россь по улице Красноармейской. Пилот погиб на месте авиакатастрофы.

НАШЫ ЛЮДЗІ

Ці шмат беларусаў у Кнізе рэкордаў Гінеса?

Магіляўчанін Аляксандр Бендзікаў устанавіў свой новы рэкорд і трапіў у Кнігу рэкордаў Гінеса. За некалькі гадзін неаднаразовы рэкардсмен Кнігі рэкордаў Гінеса выклаў 1036 костак даміно на адной вертыкальнай костцы, што на 34 косткі пераўзыходзіць дасягненне немца Максіміліяна Посера.

Бендзікаў ужо ўсталёўваў падобны рэкорд па балансіроўцы яшчэ ў 1994 годзе. Тады ён паставіў на рабро адной косткі даміно 522 такіх жа. За спецыялістам, які б мог зарэгістраваць рэкорд, Аляксандр ездзіў аж у Маскву. Суправаджалі настойлівага беларуса думкі: “Хоць бы вежа за гэты час не развалілася!”. Але ўсё абышлося, рэкорд зарэгістравалі — і панеслася... І далей пайшло...

Працуе Аляксандр машыністам кацельнага абсталявання на Магілёўскай ЦЭЦ-1. Дае людзям цяпло, а рэкорды — гэта хобі. *“Без такіх цудаў свет быў бы шэрым”,* — кажа Аляксандр і распавядае пра сваю мару, якая з гэтым хобі непасрэдна звязаная. Аказваецца, ён хоча калі-небудзь стварыць музей рэкордаў. І каб быў гэта *“не проста музей, а цэнтр, дзе можна было б атрымаць інфармацыю, усталяваць новыя рэкорды, набыць сувеніры і літаратуру”.*

Першы ўнёсак у гэты музей днямі зрабіў інтэрнэт-партал tut.by, сабраўшы інфармацыю пра беларусаў, прозвішчы якіх ужо ўнесены ў Кнігу рэкордаў.

Танкі-рэкардсмены

У той час як Аляксандр Бендзікаў яшчэ чакае падтвярджэння свайго новага рэкорду, некаторыя беларусы паспелі ў гэтым годзе атрымаць свае сертыфікаты. Як, напрыклад, кампанія “Гейм Стрым”, якая распрацавала гульню World of Tanks (“Свет танкаў”). Рэкорд заключаўся ў наступным: на гульнявым серверы гэтай гульні 23 студзеня 2011 была зафіксавана найбольшая колькасць ігракоў адначасова — 91.311 чалавек. Кажуць, пазней ігракоў было і больш, але заяўка ў Кнігу рэкордаў Гінеса ўжо не падавалася.

Песня для паліглотаў?

У мінулым годзе трапіла ў кагорту рэкардсменаў спявачка Гера (Святлана Гераськова). Аказваецца, гэтая артыстка напісала песню “Пашпарт зямлі”, у якой гучыць дзевяць моў свету. Праўда, выконвае яе не сама Гера, а амерыканская група Liquid Blue. Рэкорд быў зарэгістраваны ў 2010 годзе.

Распеліся

Беларускі паэт і кампазітар Мікалай Траццякоў (сёння яго ўжо няма ў жывых) выпусціў ў 2000 годзе цэлы альбом з гімнамі ўсіх раёнаў Мінска, а таксама з гімнамі некаторых нашых прадпрыемстваў і кафэ. А за два гады да гэтага трапіў у Кнігу рэкордаў Гінеса дзякуючы няспыннаму 15-гадзіннаму канцэрту, на якім выканаў 226 уласных песень.

Спрытныя рукі

Андрэй Біндасаў ў 2003 годзе перадаў пры дапамозе кода Морзэ 216 знакаў у хвіліну. А пасля гэтага яшчэ двойчы пабіў уласны рэкорд. Гэта ж якія трэба мець спрытныя рукі!

На ўсе рукі Чаргінец

Адзначыўся ў Кнізе рэкордаў Гінеса і старшыня грамадскага савета па маральнасці Мікалай Чаргінец. Фармулёўка: *“за разнапланавыя дасягненні ў галіне навукі і культуры, літаратуры і палітычнай дзейнасці”.* І пісьменнік, і сцэнарыст, і кандыдат юрыдычных навук, і акадэмік, і шматразовы ардэнаносец, і ўладальнік прэмій Фадзеева і Пікуля... Карацей, усяго не пералічыш.

Зарэгістраваны рэкорд быў яшчэ ў 1998 годзе.

З ног на галаву

Альберт Скараход — паспяховы спартсмен (майстар міжнароднага класа па кікбоксінгу, чатырохразовы чэмпіён СССР і краін СНД), але патрапіў у Кнігу рэкордаў Гінеса як спявак. Ён выканаў песню “Перавернуты свет”... стоячы на галаве. Зарэгістравалі вясёлы рэкорд у 2006 годзе.

Алесіны хула-хупы

У 2004-м у Бостанскім цырку “Біг Эпл” пацвердзіла рэкорд беларуска Алеся Гулевіч. Яна адначасова ўтрымала і тры разы пракруціла 99 абручоў (хула-хупаў). У чэрвені 2006 года Алеся зноў трапіла ў Кнігу рэкордаў Гінеса, раскруціўшы ўжо 101 абруч. Такія вось цуды гімнастыкі.

Нашы асілкі

У сусветную Кнігу рэкордаў Гінеса ўваходзяць аж тры рэкорды нашага земляка Вячаслава Харанекі (усяго беларусам было пастаўлена 130 сусветных і нацыянальных рэкордаў у экстрэмальным узнясці цяжараў).

Напаўзабытае палатно

Аб “габелене стагоддзя”, створаным мастаком Аляксандрам Кішчанкам, ведаюць многія. Маштабнасць твора ўражвае: гэта палатно 14х19 метраў, вагой каля 300 кілаграмаў, агульная даўжыня ніткі — 806 кіламетраў. Габелен ткалі ўручную чатыры гады, на велізарным палатне намаляваны больш за 80 вядомых асоб мінулага стагоддзя: палітыкаў, дзяржаўных і рэлігійных дзеячаў, пісьменнікаў, філосафаў, навукоўцаў, музыкаў, мастакоў і рэжысёраў. У 1999 годзе ён быў занесены ў Кнігу рэкордаў Гінеса як самы вялікі габелен. Так здарылася, што лёс габелена сумны: сёння з-за сваіх памераў ён выстаўляецца вельмі рэдка. Не знайшлося месца габелену ні ў Нацыянальнай бібліятэцы, ні ў выставачным цэнтры “Белэкспа”. Так што габелен ужо шмат гадоў пыліцца ў майстэрні памерлага майстра, нягледзячы на тое што мае статус гісторыка-культурнай каштоўнасці.

Самы залаты

Тры рэкорды, якія трапілі ў Кнігу, за плячыма і ў гімнаста Віталя Шчэрбы. Самае хуткае адваротнае сальта, самая вялікая колькасць узнагарод за тры гады (з 1992-га па 1995-ы), а таксама самая вялікая колькасць залатых медалёў, атрыманых падчас адной Алімпіяды (у Барселоне ў 1992 годзе) — ажно шэсць!

За рэкордам — на каньках

А вось канькабежац Ігар Жалязоўскі пацвярджаў свой тытул абсалютнага чэмпіёна свету па спрынтарскім шматбор’і шэсць разоў! За што і трапіў у Кнігу рэкордаў Гінеса. Гэта той выпадак, калі менавіта гэтая Кніга ацаніла спартсмена па заслугах — залаты алімпійскі медаль Жалязоўскаму так і не ўдалося атрымаць.

Народная Воля
http://www.nv-online.info
12 ЛІПЕНЯ 2011 г.

Сергей КРАПИВИН

«Неформатная война»:

Легион французских добровольцев против белорусских партизан

В предшествующей публикации “Неформатная война: приключения доктора Разбойникова на Восточном фронте” (“Народная Воля”, 21 июня с.г.) я попытался объяснить понятия “формат-неформат”, используемые в отечественной пропагандистской практике.

Скажем, описание мирного вечера с кино и танцами в Брестской крепости 21 июня 1941 года — это “формат”. Фильмам и очеркам с подобными умилительными картинками гарантирована официальная поддержка, выход к широкой аудитории.

В противоположность этому сугубым “неформатом” являются исследовательские попытки разобраться: зачем в канун войны первым секретарем Брестского обкома КП(б)Б был назначен начальник Управления НКВД по Полесской области Михаил Николаевич Тупицын? С какой целью в крепости разместили 132-й отдельный батальон конвойных войск НКВД (фактически полк) и почему впоследствии на мемориальной доске, которая расположена неподалеку от Тереспольских ворот, было пропущено слово “конвойных” в названии подразделения?..

Такого рода “неформатные” обстоятельства не укладываются в типовую схему Великой Отечественной войны: вынужденный отход (а не бегство!) Красной Армии, затем Десять Сталинских ударов и — Знамя Победы над Берлином.

Зато в эту схему среди многого прочего укладывается, например, французская авиационная эскадрилья “Нормандия”, которая в 1943 году начала воевать против немцев на советско-германском фронте. Тема авиационного полка (последующее название подразделения) “Нормандия-Неман” оказалась не просто “форматной”, а весьма “хлебной”. Толпы литературных и кинематографических документалистов-шабашников основательно подкормились (и продолжают кормиться) за счет 96 человек боевого личного состава французов, всего действовавших на советской стороне.

Правда, на германской стороне французов против наших воевало во много раз больше. И это тоже были добровольцы. Однако данная тема в военной документалистике упорно игнорировалась: “неформат”. Ее раскрытие исключало повышенные тиражи и гонорары, лауреатство, бесплатные поездки во Францию по линии общества дружбы, приглашения на приемы в посольство и т. д. и т. п.

Но когда-нибудь надо написать и о “подвигах” Легиона французских добровольцев в Беларуси...

Добровольцы перед отходом поезда на оккупированную советскую территорию на парижском Восточном вокзале. Лозунги “Хайль Гитлер! Да здравствует Франция!”. Сентябрь 1941 г.

Церемония явления на свет этого вооруженного формирования была отмечена в оккупированном Париже одним символическим актом: 27 августа 1941 года во время смотра добровольческого легиона, который направлялся на войну с СССР, партизан Поль Колетт тяжело ранил вице-премьера вишистского правительства Пьера Лаваля. Впрочем, легион убыл на Восточный фронт и, судя по количеству орденов, которые затем торжественно вручали в Париже безруким и безногим волонтерам, он там не отдыхал.

Да, есть факт: в годы Второй мировой войны на одной стороне был Национальный комитет “Свободная Франция”, а на другой — фашистский легион. В Белорусской операции лета 1944 года участвовал с советской стороны авиаполк “Нормандия-Неман”, а в это время в лесах под Борисовом догнивал 638-й французский пехотный полк из состава Вермахта.

Но в послевоенные десятилетия у нас во имя декларируемой французско-советской дружбы замалчивали деяния легиона на белорусской земле. История была прикладной обслуживающей отраслью — “разоблачить *кого надо* и восславить *кого положено*”, — и поэтому все, что не укладывалось в заданную идеологическую схему, сурово отсекалось. Так, например, лишь узкий круг посвященных имел понятие о казаках на службе у немцев в оккупированной Беларуси, о существовании 30-й гренадерской дивизии СС “Беларусь”...

Но если мы хозяева в своем доме, то имеем право знать все, что происходило и происходит в нем. Эта земля наша, и произвести “инвентаризацию” событий на ней, в том числе и визитов непрошенных гостей, мы просто обязаны.

Зрелище непривычное: французы под национальным флагом, но — в униформе Вермахта. Почетный караул у знамени Легиона французских добровольцев.

В Национальном архиве Республики Беларусь в фонде Белорусского штаба партизанского движения хранится большая подборка трофейных штабных документов на французском языке. В 1944 году их перевели и изучили в том объеме, какой требовался для решения конкретных тактических задач наступающих советских войск, однако в последующие десятилетия, судя по отметкам в листе использования этого секретного дела, рука исследователя практически не касалась французских оригиналов. Усилия военных историков были сконцентрированы на написании приглаженных летописей, а фактически — комплиментарных биографий отдельных партизанских командиров, которые становились партийно-государственными руководителями БССР.

Поэтому у нас до сих пор не определились даже с терминологией, с переводным названием контингента французов, служивших в гитлеровских войсках. Со времен фронтовых переводчиков принято было писать “Французский легион”, хотя в оригинале название выглядит так: “Legion des Volontaires Francais” — “Легион французских добровольцев”. Согласимся, что семантика здесь несколько отличная. В полном титуле этого вооруженного формирования употреблялась также добавка “contre le bolchevisme” — “против большевизма”.

Первые сведения о французских добровольцах на Восточном фронте отыскиваются в оперативном донесении Главному командованию сухопутных сил Вермахта командующего тылом группы армий “Центр” генерала Макса фон Шенкендорфа от 11 ноября 1941 года. В разделе “Подчиненность иностранных войск” говорится о прибытии в Смоленск 638-го пехотного полка (французского легиона), который по вопросам снабжения и отправки в 9-ю армию был подчинен командующему тылом. Полк состоял из трех батальонов. Позднее он был отправлен в район Вязьмы, а с 1 января 1942 г. вновь поступил в распоряжение командующего тылом группы армий “Центр” для охраны железнодорожной линии и шоссе Смоленск — Витебск и Гомель — Унеча.

Легионеры использовались также в карательных экспедициях против партизан и населения Гомельской, Минской, Могилевской и Витебской областей. В Беларуси прослеживается деятельность 1-го и 3-го батальонов, поскольку 2-й батальон воевал в составе 3-й танковой армии Вермахта.

Первый батальон французов был придан 286-й охранной дивизии и дислоцировался в Борисове. С 1 августа 1942 г. он отвечал за организацию и охрану сплава леса на реке Березине. Ирония истории: на захваченной партизанами карте вычерчен “secteur de surveillance” — сектор наблюдения между реками Березина и Бобр. И в центре этой зоны антипартизанского контроля обозначена деревня Студёнка. Название ее широко известно: здесь, на Березине, в ноябре 1812 года русская армия под командованием Кутузова завершила разгром остатков наполеоновских войск...

С конца августа 1942 г. батальон дислоцировался в Шклове, где принимал участие в карательной экспедиции против партизан в районе Толочин — Круглое — Шклов.

Из рапорта командира партизанской бригады “Чекист” Герасима Кирпича (в оригиналах французских документов — “bande Kerpichio”) от 2 сентября 1942 г. видно, что бригада была блокирована в названном районе крупными силами карателей, в составе которых насчитывалось до трех тысяч французов. Бригада приняла бой в районе Староселья и, прорвав блокаду, вышла из окружения.

Третий батальон был придан 221-й охранной дивизии и нес службу на железной дороге Гомель — Унеча. Штаб находился в Костюкевичах. В составе батальона были 9—11-е роты, которые дислоцировались соответственно в Коммунарах, М. Белынковичах и Витуне. С 21 по 28 июля 1942 г. батальон принимал участие в “Операции № 21” по прочистке лесного массива севернее Чечерска, где, по сведениям Шенкендорфа, “3-й французский батальон разбил партизанскую группу численностью 300 человек, с боем захватил партизанский лагерь и арестовал для проверки 500 человек мужского пола, 9 человек в военной форме, захватил в качестве трофеев 3 станковых пулемета, 1 миномет, а также винтовки, патроны и 20 кг взрывчатки”.

Видимо, успешные действия батальона понравились Шенкендорфу и он решил по-прежнему использовать французов в борьбе с партизанами, придав этому характер широкой пропагандистской акции в расчете на реакцию Берлина и Парижа. “Дивизии еще раз указано на то, — отмечается в дневнике, — чтобы 3-й батальон 638-го французского полка не использовался для охраны, а только для борьбы против партизан. Речь идет о том, чтобы мы могли в пропагандистских целях использовать успехи французского батальона в борьбе против партизан. Товарищескую операцию дивизия хочет провести южнее дороги Новозыбков — Гомель”.

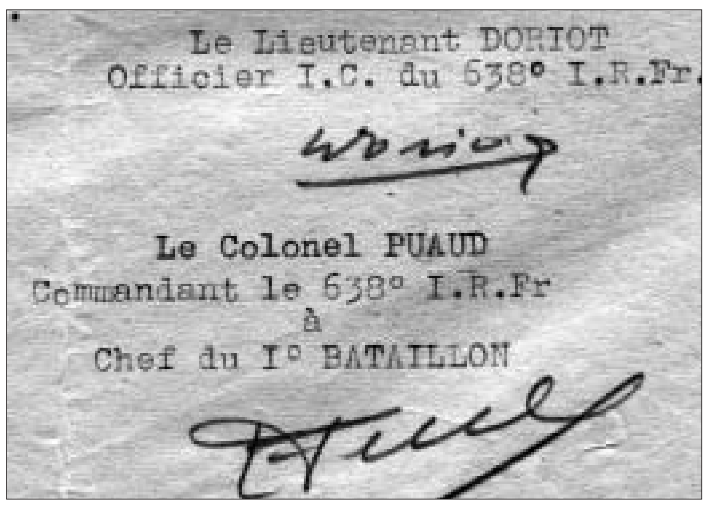
Le Lieutenant DORIOT
Officier I.C. du 638° I.R.Fr.

Le Colonel PUAUD
Commandant le 638° I.R.Fr
à
Chef du I° BATAILLON

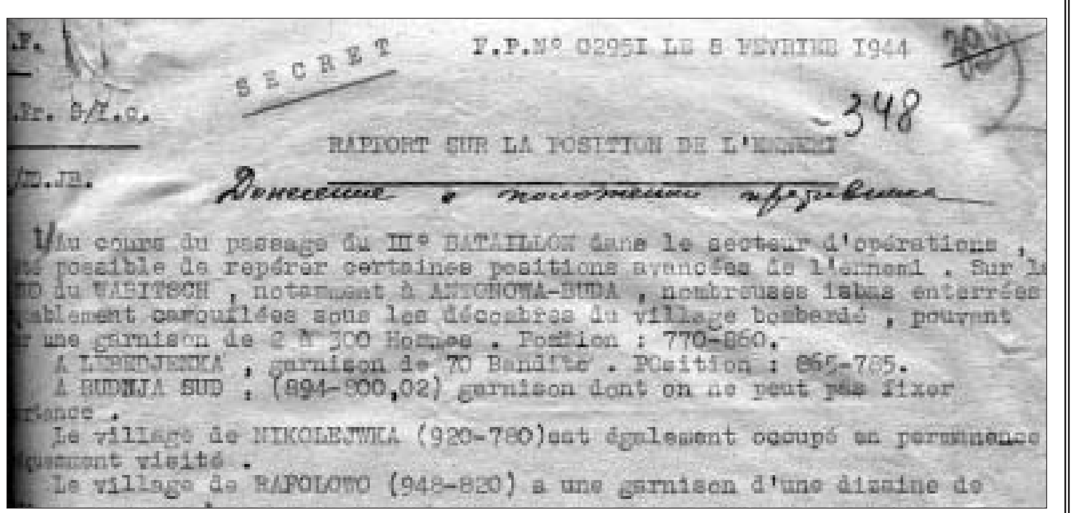
SECRET
F.P.N° 02951 LE 8 FEVRIER 1944
348
RAPPORT SUR LA POSITION DE L'ENNEMI
Донесение о положении противника
Au cours du passage du III° BATAILLON dans le secteur d'opérations, ... possible de repérer certaines positions avancées de l'ennemi. Sur ... du WASITSCH, notamment à ANTONOWA-BUDA, nombreuses isbas enterrées ... ablement camouflées sous les décombres du village bombardé, pouvant ... une garnison de 2 à 300 Hommes. Position : 770-860.
A LEBEDJENKA, garnison de 70 Bandits. POsition : 865-785.
A BUDNJA SUD ; (894-900,02) garnison dont on ne peut pas fixer ... ance.
Le village de NIKOLEJWKA (920-780) est également occupé en permanence ... quemment visité.
Le village de RAPOLOWO (948-820) a une garnison d'une dizaine de

Трофейные оперативные документы французов.

Архивы свидетельствуют о неоднократных стычках партизан с французами. Из отчета 24-го партизанского отряда:

“...31.07.43 г. Отряд вел наступательный бой на гарнизон французов д. Дубовое Крупского р-на., где пр-к потерял убитыми 2 чел. и ранеными 4. Ввиду превосходства сил пр-ка отряд отошел, потеряв при этом убитыми 3 партизан и ранеными 4.

...10 и 21.10.1943 г. Бой в засаде в р-не д. Трухановка, Куликовка Круглянского р-на. Убито французов — 4, ранено — 7”.

Из отчета 28-го партизанского отряда Круглянской военно-оперативной группы:

“...Бой в районе Павловичской МТС 12.08.43 г. Во время движения противника по пути Круглое — Н. Полесье в 11.00 с целью забросить продукты в гарнизон Н. Полесье и Дубовое в количестве до 100 чел. и на 60 подводах с вооружением 12 ручных пулеметов, 10 автоматов, 2 миномета, остальные винтовки. Наш отряд совместно с отрядами 12 и 36 завязали бой в районе Павловичской МТС, несмотря на превосходство противника в вооружении и в сложности боевой обстановки с нашей стороны, противник потерял: убитыми 44 француза, ранеными 26. Нашим отрядом взяты трофеи: 1 немецкий миномет, 1 французский пулемет, 12 винтовок, 1 пистолет, 2 верховых коня, почта, адресованная из Франции. Наши потери: убито 2.

...Бой в д. Павловичи 21.8.43 г. Противник в количестве до 80 французов прибыл и разместился в д. Павловичи, имея на вооружении 37-мм пушку, 1 миномет, 1 станковый пулемет, 6 ручных пулеметов, автоматы и винтовки. По прибытию в деревню противник стал производить земляные работы, отрывка окопов, блиндажей, дзотов. Задача противника: установить гарнизон в данном населенном пункте, конфискации скота, хлеба и имущества у крестьян, борьба с партизанами. 21.8.43 г. в 23.00 наш отряд совместно с отр. 12 и 36 атаковал укрепившегося противника. В результате продолжительного ожесточенного боя уничтожено до 22 французов, до 17 французов ранено. Наши потери: убито — 2, ранено — 3”.

Это — партизанские донесения. Но о тех же событиях имеются и французские документы. Несомненно, легионеры использовали в Беларуси общий опыт французских колониальных войн в Индокитае и странах Магриба. Применялась отработанная схема территориального военного присутствия: основная база со штабом (гарнизон в местечке Круглое), сеть стационарных постов в деревнях с маршрутами патрулирования, и все это пронизывают щупальца тактической разведки.

Вот именно разведка была, как мне кажется, поставлена у французов лучше всего. В рапортах и приказах постоянно упоминаются “hommes de confiance” — “доверенные лица”, а, по-нашему говоря, предатели из местных. Не знаем, за чем следили особисты, прикомандированные к ряду партизанских отрядов — может быть, исключительно за тем, чтобы бойцы не подтирались газетами с портретами товарища Сталина? — но сегодня крепко удивляют своей обстоятельностью дежурные разведсводки французов.

Расписана оргштатная структура, места дислокации, система боевого охранения партизанских отрядов. Кто куда убыл и откуда пришли новые люди. Подсчитано все вооружение — от недавно полученных из-за линии фронта автоматов ППШ до последней ржавой двустволки. Если, допустим, указывается, что на базе такого-то отряда припрятано 1 mortier lourd — 1 тяжелое орудие, то делается уточнение: sans roue — без колес. И так — на множестве страниц плотного машинописного текста на французском языке.

Любопытно, что без перевода используются такие слова как otriade, zymlanka, isba, machorka, vodka и даже voiennaja operationnaja groupa.

Лейтенант Жак Дорио (Jacques Doriot), который готовил подобные донесения для командира 638-го пехотного полка французов полковника Эдгара Пюо (Edgar Puaud), был, очевидно, большим спецом по части агентурной разведки, и особенно налегал на “личный фактор” в описаниях внутрилагерной жизни конкретных партизанских командиров:

“...Со времени возвращения “бригадира Х.” (подлинные имена здесь опущены по этическим соображениям. — **С.К.**) из регулярных советских частей штаб бригады под командованием Z. находится на отметке 6625-0835 у деревни К. Здесь он пребывает с сокращенной частью личной охраны в числе 70 кавалеристов и в основном занимается любовницей, женщиной из Могилева по имени В., которая ранее была любовницей Y. Ее сестра С., экс-любовница Y., играет, очевидно, большую роль в руководстве бандой. Обе женщины, кажется, очень красивы...”

Профессионалам силовых ведомств известно понятие “сращивание с противником”. Оно не всегда означает сознательный переход на сторону врага, прямое предательство. Тут несколько иное: рутинизация и обытовление борьбы, когда представители противоположных лагерей вольно или невольно сближаются. Они знают о противнике абсолютно всё, они усваивают общий жаргон и манеры, они носят похожую одежду и поют общие песни, курят одинаковый табак и пьют из одинаковых бутылок. Рядовые Ганс, Иван, Поль начинают “сожительствовать” подобно соседям в коммунальной квартире.

Имеются воспоминания комбрига Г.А.Кирпича (“Память: Историко-документальная хроника Круглянского района”) о контактах с французами:

“В населенном пункте Новое Полесье фашистское командование разместило гарнизон из числа французского легиона под командованием немецкого майора Шварцмана... Французские легионеры своей разведки не вели, засад на пути партизан не делали. Однажды отряд Назарова прошел днем. Французы его видели, однако стрелять не стали. Тогда командиру было дано задание установить через местных жителей связь с французами и склонить их на нашу сторону. Однажды на православном кладбище хоронили старика. Наши разведчики подошли к сельчанам, среди которых были двое французов в немецкой форме. Они заметили партизан и, понимая, кто они такие, взяли под козырек. Наши ответили кивком головы. Французы сразу исчезли. Часть французского гарнизона находилась на окраине деревни в большом доме, обнесенном забором и насыпью, по углам — 4 огневые точки с бойницами. Через три дня оперуполномоченный отряда Карпушенко взял трех автоматчиков и пошел на встречу с французами. Французы передали партизанам 4 ящика патронов, 38 гранат, 2 портативных радиоприемника и 4 ленты для передатчика. Старший их группы объяснил, что все это списано на борьбу с партизанами...”

Но, очевидно, не стоит идеализировать взаимоотношения с этими французами. Следует знать вот о чем. Большинство иностранных добровольцев шло служить Гитлеру по двухлетнему контракту. А к осени 1943-го срок действия контрактов истек, война на Восточном фронте оказалась нелегкой, и у французов наступило жестокое разочарование.

Состояние дисциплины легионеров видно из ежедневных приказов по полку, которые обычно завершались разделом “Punitions” — “Взыскания”.

Вот типичный приказ от 6 декабря 1943 года, из которого видно, что легионер Луи Фриесс (Louis Friess) получил 8 суток ареста, за то, что, будучи отправленным на пост, употребил алкоголь в компании с местными жителями.

Легионер Поль Экюрнье (Paul Ecurnier) высказал в адрес командира “неуместные слова” — 8 суток ареста. Такой же срок назначен легионеру Андре Мерля (Andre Merlat) за историю с парой ботинок, которые он якобы одолжил у товарища и не вернул. Пропил, наверное...

В приказе от 23 декабря 1943 г. объявляется 3 месяца ареста легионеру Фернану Дюга (Fernand Dugas) за то, что он напился до такого состояния, что не смог выйти со своим взводом на боевую операцию. Вообще, удивительно мягкое наказание. В иных армиях за подобное расстреливали перед строем.

Легионер Андре Гране (Andre Granet) покинул расположение части и, как сказано в описательной части приказа, отправился в деревню на развлечения, несмотря на строгое запрещение унтер-офицера и на то, что ему следовало заступать в наряд. За эту самоволку с отягчающими обстоятельствами получил всего лишь 8 суток.

Легионер Пьер Гильбо (Pierre Guilbot) был обнаружен спящим на посту — 10 суток ареста.

И совершенно немыслимое по меркам военного времени произошло с легионером Жаком Грезом (Jacques Greze). Он ушел на танцы в деревню за 4 километра, подвергся там нападению и получил ранение, потребовавшее госпитализации.

Заметить тут можно вот что: если бы хотели деревенские хлопцы убить того француза, то уж наверняка убили бы. А так, похоже, лишь стукнули его хорошенько: не суйся на наши гулянки! И какое же ему было наказание от начальства? Да все те же 8 суток ареста от командира роты, но, правда, командир батальона добавил еще пару.

После отступления немцев из Беларуси остатки волонтеров-французов были собраны в дивизию СС “Шарлемань”. Кончили эти люди весьма скверно — как военные преступники.

Из нашего сегодня зададим один вопрос. Белорусские мирные (хотя и не всегда мирные) хаты одинаково горели от рук французов и в 1812 году, и в 1943-м. И крестьян, которые пытались защитить от реквизиции мешок овса, вражеские солдаты одинаково расстреливали и в 1812 году, и в 1943-м.

Ныне, как пишется на официальном интернет-сайте Минского областного исполнительного комитета “в честь” (да какая, к черту, тут честь!) оккупантов 1812 года в районе города Борисова установлен памятник.

Через сколько лет появится памятник “в честь” подчиненных полковника Эдгара Пюо и лейтенанта Жака Дорио?

Без ног, но зато с медалью за “подвиги” на Восточном фронте. Празднование второй годовщины легиона. Париж, 27 августа 1943 г.

Эти и множество других французских трофейных снимков и документов хранятся в Национальном архиве Республики Беларусь в фонде Белорусского штаба партизанского движения. Военный переводчик лейтенант Гуревич сделал в июне 1944 года пометку в их описи: “Захвачены 14.4.44 в районе Черея, Витебской обл. при разгроме подразделения 638 франц. пехотн. полка”.

ЗАКУЛИСЬЕ

Огонь отправляют в космос

Россия станет первой страной, которая отправит олимпийский огонь в космос. О намерении отправить огонь сочинской Олимпиады 2014 года в космос 7 июля рассказал президент Олимпийского комитета России (ОКР) Александр Жуков. Он подчеркнул, что у России есть возможность осуществить этот план, сообщает "Русская служба новостей".

Жуков напомнил, что 50 лет назад СССР первым отправил в космос человека, а теперь Россия может первой отправить на орбиту олимпийский огонь. "И мы этим гордимся", — добавил президент ОКР.

Кроме того, Жуков рассказал о подробностях эстафеты олимпийского огня перед Играми-2014. Как отмечает AFP, за 120 дней огонь преодолеет 27 тысяч 300 километров (что станет рекордом), а пронесут его 14 тысяч участников эстафеты. Олимпийский огонь побывает на вершине горы Эльбрус (5642 метра) и на дне озера Байкал (глубина — около 1600 метров).

Завершится эстафета 7 февраля 2014 года в Сочи, когда состоится открытие Олимпийских игр. Церемония закрытия пройдет 23 февраля — в последний день Олимпиады.

Неугомонный Кличко

Чемпион мира по боксу в тяжелом весе по версиям WBA (Всемирная боксерская ассоциация), WBO (Всемирная боксерская организация) и IBF (Международная федерация бокса) Владимир Кличко планирует провести следующий бой в декабре 2011 года, а его соперником станет британец Дерек Чисора или американец Крис Арреола. Об этом сообщает интернет-издание Boxingscene.com.

Чисора 23 июля в Лондоне проведет поединок со своим соотечественником Тайсоном Фьюри. Ранее Чисора уже должен был провести бой с Кличко, однако поединок дважды срывался из-за травм. В то же время СМИ писали, что в случае, если Чисора проиграет Фьюри, следующим соперником украинского боксера может стать именно Фьюри.

Что касается Арреолы, то тренер Кличко Эммануэль Стюард говорил, что бой с американским боксером, которого старший брат Владимира — Виталий Кличко — победил в сентябре 2009 года, — мог бы пройти в Нью-Йорке в Madison Square Garden.

2 июля Владимир Кличко победил британца Дэвида Хэя и отобрал у него чемпионский титул WBA. 7 июля украинец заявил, что свой следующий бой он хотел бы провести в Киеве, а с соперником намерен определиться в течение ближайших недель.

Южная Корея торжествует!

Столицей Олимпийских игр 2018 года стал южнокорейский город Пхенчхан. Такое решение было принято в ходе сессии Международного олимпийского комитета (МОК) в южноафриканском Дурбане. Пхенчхан опередил немецкий Мюнхен и французский Анси, которые также претендовали на проведение Олимпиады.

Столица Игр-2018 определилась в первом туре: корейский город получил большинство голосов.

Ранее Пхенчхан уже дважды боролся за право принять зимние Игры, однако голосование по выбору столицы Олимпиады-2010 он проиграл канадскому Ванкуверу, а Игры-2014 получил российский Сочи. В борьбе с Мюнхеном и Анси корейский город считался фаворитом.

Прежде зимние Олимпийские игры проходили в Азии только дважды (оба раза — в Японии). В 1972 году Олимпиаду принял Саппоро, а в 1998 году — Нагано. Летние Олимпийские игры проходили в Корее в 1988 году — тогда соревнования состоялись в Сеуле.

Александр НИКОНОРОВ.

ИЗ ПЕРВЫХ УСТ

Юрий ПУДЫШЕВ:

«Из-за футбола даже от секса отказался...»

Стало известно, что покинул брестское "Динамо" старший тренер команды, в прошлом известный футболист минского "Динамо" Юрий ПУДЫШЕВ. Юрий Алексеевич рассказал "Народной Воле", почему он расстался с брестским клубом, на какие жертвы ему пришлось пойти, чтобы попасть в основной состав, и чем планирует заниматься дальше.

Председатель брестского "Динамо" Владимир Базанов прокомментировал уход Пудышева так: "Мы расстались с Юрием Пудышевым по соглашению сторон. До недавнего времени у нас в команде было два старших тренера. Решили сократить должность. Причина этого решения обусловлена экономией, бережливостью. Конечно, Юрий Пунтус долгое время работал с Пудышевым, но его уход продиктован экономической ситуацией. Старшим тренером "Динамо" остается Сергей Ковальчук. Выбор в его пользу обусловлен тем, что он местный".

— Итак, клуб расторг с вами контракт?

— Ну, ничего страшного. Меня просто не заявляют в этой команде в основной состав, пришлось уйти. Я еще и на Олимпиаду хочу попасть, какие наши годы? (*3 апреля Юрию Пудышеву исполнилось всего 57 лет.* — **Авт.**). А на Играх три возрастных футболиста допускаются. Но практика должна быть, практика... Вот сейчас надо искать команду, где меня заявят в "основу". И у клуба будет результат, и я заиграюсь.

— Почему все-таки расстались с "Динамо"?

— По сокращению.

— Базанов сказал, что "решение обусловлено экономией и бережливостью".

— Ха-ха-ха! Возможно, возможно... Одним словом, по сокращению.

— Значит чем-то не устраивали?

— Понимаешь, в чем дело: я слово дал, что мы в двух последних матчах четыре очка возьмем, а вышел ноль. Получается, что слово я не сдержал, а за слова надо отвечать. Да еще к тому же, как уже говорил, заявиться хотел в основной состав, а мне сказали: "В этой команде ты не заявишься, будешь заявляться в другой". А мне же еще играть надо, дружбан! Я ж полон сил, медосмотр прошел. Не пил, не курил, двухразовые тренировки, в сексе себе отказывал. Раньше жене по девять давал, а сейчас только одну... Видишь, как себя самоистязал. И не пошло на пользу.

— Какие сейчас планы?

— Буду искать команду, которая согласится выпустить меня на поле. Я же двойную пользу могу приносить, работая играющим тренером. Так что, пользуясь случаем, хочу обратиться к руководству всех клубов: кто хочет занимать призовые места — приглашайте Пудышева. А вообще думаю, что, если и дальше меня не будуть заявлять, изменю внешность. Постричься надо будет, усы сбрить, косоглазие сделать, чтобы соперник не знал, куда мячишку собираюсь катануть. Но на футбольное поле мне надо выйти обязательно...

— Юрий Алексеевич, радует, что вы своему стилю не изменяете ни при каких условиях. Кстати, брестское "Динамо" сейчас в турнирной таблице на последнем месте. Думаю, главному тренеру Юрию Пунтусу сейчас тоже непросто...

— Скажем так, безрадостная картина. Но я со всеми в команде попрощался по-доброму, ко мне относились хорошо. Коллектив был классный.

— Тогда как команда оказалась в "подвале"?

— Ты знаешь, почему в 1-м туре 2 апреля мы "раскатали" "Витебск" — 3:0? Потому что 3 апреля у меня был день рождения. Порадовали ребятки. Но в чемпионате 33 тура, а день рождения раз в году. Да и из-за травм игроки "посыпались". Наш бомбардир Януш выбыл из строя, до сих пор не может восстановиться, у других появились проблемы... Играли и играем без шести-семи основных игроков. Не пошла масть — и все. Вроде и игроки нормально относились к тренировочному процессу, а масть не идет. Видишь, как оно в спорте бывает! Кстати, в прошлом году в брестском "Динамо" тоже была похожая ситуация, меня тогда выпустили на поле. И масть пошла! Ты же знаешь, что футболисты — люди суеверные. Может, и сейчас стоило заявить Пудышева на спасение клуба? Ради чего тогда от секса отказывался?..

P.S. *9 июля, после очередного поражения брестского "Динамо" от "Нафтана" заявил, что собирается уйти в отставку и главный тренер команды Юрий Пунтус.*

Алесь СИВЫЙ.

МАЗАІКА

Мінскае «Дынама» прарвала?

Чэмпіянат Беларусі па футболе прайшоў палову шляху.

У мінулыя выхадныя прайшлі матчы 17-га тура. Вось яго вынікі: "Тарпеда-БелАЗ" (Жодзіна) — БАТЭ (Барысаў) — 0:3, "Дынама" (Мінск) — "Днепр" (Магілёў) — 2:0, "Белшына" (Бабруйск) — "Нёман" (Гродна) — 1:1, "Шахцёр" (Салігорск) — "Гомель" — 1:1, "Віцебск" — "Мінск" — 1:0, "Дынама" (Брэст) — "Нафтан" — 1:3.

Зараз у першынстве будзе невялікі перапынак да 23 ліпеня.

Турнірнае становішча

КАМАНДА	Г	В	Н	П	М	А
1. БАТЭ	18	12	5	1	34—8	41
2. Шахцёр	18	9	6	3	22—11	33
3. Нафтан	17	8	3	6	27—22	27
4. Дынама (Мн)	17	7	3	7	21—19	24
5. Гомель	17	5	9	3	18—11	24
6. Нёман	17	5	7	5	17—21	22
7. Белшына	17	5	6	6	22—23	21
8. Тарпеда-БелАЗ	17	5	6	6	18—23	21
9. Віцебск	17	6	2	9	14—21	20
10. Мінск	17	4	6	7	18—23	18
11. Днепр	17	2	7	8	15—31	13
12. Дынама (Бр)	17	2	6	9	17—30	12

Цяжкія часы мужчынскага тэніса

У матчы Кубка Дэвіса мужчынская зборная Беларусі прайграла камандзе Венгрыі.

Напачатку Уладзімір Ігнацік абыграў другога нумара гаспадароў Адама Келнера, але затым другая ракетка беларусаў Сяргей Бетаў саступіў першаму нумару венграў Атыле Балажу.

У другі дзень Максім Мірны і Уладзімір Ігнацік былі мацнейшыя за венгерскую пару, пасля чаго Ігнацік прайграў Балажу. Лік стаў — 2:2.

У рашаючай гульні Сяргей Бетаў саступіў Адаму Кельнеру, і, такім чынам, зборная Венгрыі заваявала пуцёўку ў трэці раўнд Еўра-Афрыканскай групы II, у якім будзе прымаць каманду Вялікабрытаніі.

А беларуская зборная завяршыла сваё выступленне ў гэтым сезоне ў Кубку Дэвіса. Да лепшых часоў.

На старце...

13 ліпеня барысаўскі футбольны клуб БАТЭ стартуе ў кваліфікацыі Лігі чэмпіёнаў.

У гэты дзень барысаўскі клуб згуляе ў гасцях з "Лінфілдам" з Паўночнай Ірландыі.

— Лічу, што саперніка мы добра вывучылі, — паведаміў галоўны трэнер БАТЭ Віктар Ганчарэнка. — У нас ёсць мінулагоднія запісы іх гульняў. Таксама Вадзім Скрыпчанка ездзіў глядзець матч. Але не думаю, што лёгка давядзецца з "Лінфілдам". Хоць, улічваючы, што сапернік толькі выйшаў з адпачынку, ім, напэўна, будзе складана вытрымаць тэмп на працягу ўсяго матча.

Алесь СВЯТЛАНІЧ.

ПА-ЗА ГУЛЬНЁЙ

Маці Руслана Салея:

«Зараз прыйдзецца балець за «Лакаматыў»

Славуты беларускі хакеіст Руслан Салей, які апошнім часам выступаў у Нацыянальнай хакейнай лізе за "Дэтройт", заключыў аднагадовы кантракт з яраслаўскім "Лакаматывам" і зараз будзе гуляць у КХЛ. "Гэта радуе, таму што сын часцей будзе ў Мінску", — дзеліцца з "Народнай Воляй" уражаннямі маці хакеіста Тамара Гаўрылаўна САЛЕЙ.

Асноўная частка кар'еры Руслана прайшла за акіянам, куды ён перабраўся ў 1995 годзе. Выступаў за "Лас-Вегас Тандэр", потым дзесяць гадоў адгуляў у "Анахайме" (1996—2006), з якім дайшоў да фіналу Кубка Стэнлі ў 2003-м. У НХЛ гуляў таксама за "Флорыду", "Каларада", мінулы сезон правёў у "Дэтройце".

У складзе зборнай Беларусі Руслан Салей выступіў на трох Алімпіядах і шасці чэмпіянатах свету ў элітным дывізіёне. У 2003-м і 2004 гадах прызнаваўся лепшым хакеістам Беларусі.

— Шчыра кажучы, я нават і не размаўляла з сынам пасля таго, як стала вядома, што ён заключыў кантракт з "Лакаматывам", — кажа Тамара Гаўрылаўна.

— Задаволены, што Руслан будзе часцей у Мінску?

— У гэтым сэнсе — так.

— Дзе ён зараз?

— У Каліфорніі. Не так даўно з'ездзіў на адпачынак у Лас-Вегас, у гэты час займаецца сям'ёй. Трое дзяцей усё жтакі — шалёная нагрузка. Думаю, што зараз, калі падпісаў кантракт з "Лакаматывам", будзе яшчэ складаней.

— Жонка Беттэн, напэўна ж, у Яраслаўль не паедзе...

— Куды там з трыма дзеткамі? Ды нават, калі б клуб і прапанаваў усе ўмовы для сям'і, то наўрад ці Беттэн згадзілася б пераехаць з Каліфорніі ў Расію. Яна такая цеплалюбівая жанчына.

— І як дзеткі гадуюцца?

— Растуць. Добрыя, разумныя, паслухмяныя... І ў той жа час гарэзлівыя. Малодшанькай Айве 17 ліпеня чатыры месяцы споўніцца. Безумоўна, цяжка будзе Беттэн без Руслана, але нічога — жанчыны заўсёды знойдуць выхад са становішча. Ды і мама яе жыве непадалёку — можа, яна будзе дапамагаць. Зрэшты, у наш час гэта не праблема — былі б грошы.

— Старэйшыя дзеці спортам не займаюцца?

— 6-гадовая Алексіс — не. А вось 4-гадовага Алехандра сын ужо ставіць на канькі, і таму падабаецца. Не ведаю, ці будзе ён у будучым хакеістам, але адназначна, што на тату падобны.

— Тамара Гаўрылаўна, я ведаю, што вы — вялікі аматар хакея. Ці сачылі за першынством Кантынентальнай хакейнай лігі, у якой будзе гуляць Руслан?

— Так, але зараз я ўжо не такі заўзятар, як раней. З узростам азарт, напэўна, сыходзіць. Тым не менш балею за мінскае "Дынама", ведаю многіх хакеістаў...

— А на "Мінск-Арэну" на хакей не хадзілі?

— Не хадзіла, бо гэтая арэна палохае мяне сваімі памерамі. Лепш я хакей па тэлебачанні пагляджу. Мне неяк прапаноўвалі наведаць матч, але я толькі адмахнулася: "Адчапіцеся...".

— Але ж зараз Руслан будзе гуляць на "Мінск-Арэне" супраць "Дынама"...

— Дык зараз і буду хадзіць. Праўда, адразу ж кажу, што балець буду за "Лакаматыў". Скажыце мне, хто больш блізкі: родны сын ці мінскае "Дынама"? Вось тое і яно.

— А як жа патрыятызм?

— Патрыятызм — на другім месцы. У тым сэнсе, што за "Дынама" буду балець ва ўсіх матчах, акрамя іх сустрэч з "Лакаматывам". Родная кроў! Як можна інакш?

— Калі сын збіраецца ў Мінск?

— У хуткім часе прыедзе, але, думаю, зусім на кароткі час. Сям'я патрабуе ўвагі...

Алесь СВЯТЛАНІЧ.

КОНФЛИКТ

БАТЭ против СТВ

Футбольный клуб БАТЭ рекомендовал телеканалу СТВ «разобраться в своем хозяйстве» и «заняться искоренением плагиата, который, к сожалению, стал визитной карточкой канала».

Противостояние началось после того, как на СТВ в программе "Столичный футбол" вышел критический сюжет об одной из последних игр с участием БАТЭ. В ответ на сайте клуба появилась "отповедь" СТВ.

"В нашем клубе с недоумением воспринят опус во вчерашней программе "Столичный футбол" телеканала СТВ, — было сказано в заявлении. — *ФК БАТЭ не приемлет того, что происходило во время и сразу после домашнего матча с солигорским "Шахтером" с точки зрения оскорбления арбитра и метания в него с трибуны пластиковой бутылки. Мы приносим Александру Евневичу свои извинения. Вместе с тем мы не усматриваем причинно-следственной связи, описанной в заявлении телеканала СТВ об организации выпадов в адрес судьи нашим фан-сектором, а также пособничестве в этом руководства борисовского городского стадиона, так как это глупый вымысел и вздор, сфабрикованный "специалистами" канала.... Если некоторые руководители канала СТВ, в частности Павел Семенович Кореневский, являются столь ярыми поборниками морали, рекомендуем им в первую очередь разобраться в своем хозяйстве. Прежде всего руководству канала СТВ следует побеспокоиться о качестве трансляций и репортажей матчей, которые, на наш взгляд, оставляют желать много лучшего, а организуются за счет налогоплательщиков и клубов. А еще, наконец, заняться искоренением плагиата, который, к сожалению, стал визитной карточкой канала. Даже вчера во время спортивных выпусков СТВ можно было увидеть неумелое сокрытие аббревиатурой СТВ логотипов других каналов, у которых заимствовались видеосюжеты. Так где же мораль, Павел Семенович? Полагаем, что каждый должен заниматься своим делом, критика должна быть объективной, а не следствием обиды заместителя руководителя СТВ на то, что работавшие на матче стюарды, четко следуя инструкциям, не пропустили его в пресс-зону ввиду отсутствия аккредитационных документов, забытых дома. В связи с грубым нарушением "Положения об аккредитации представителей СМИ" (статьи 7 и 9) до принесения официальных извинений каналом СТВ в адрес клуба, борисовского городского стадиона и фан-сектора футбольный клуб БАТЭ принял решение о приостановлении действия выданных клубом аккредитационных карт (за исключением случаев, предусмотренных регламентом чемпионата), и, кроме этого, в случае поступления заявок на аккредитацию своих представителей на еврокубковые матчи с участием ФК БАТЭ, а также иные мероприятия, проводимые клубом, телеканалу СТВ в их удовлетворении будет отказано".*

Впрочем, не остался в долгу и телеканал: "Считаем, что сюжет в программе "Столичный футбол" от 4.07.2011 г. о нарушениях порядка во время матча был корректным и объективным... Искренне сожалея о произошедшем конфликте, телекомпания СТВ заявляет о своем уважении к футболистам БАТЭ и считает, что каждым из них, как и командой в целом, по праву могут гордиться не только белорусские любители футбола, но и вся страна. Вместе с тем обращаем внимание руководства клуба, что не оно определяет, какие трансляции матчей Высшей лиги Национального чемпионата вести телеканалу СТВ. Это решение является компетенцией Белорусской федерации футбола и ЗАО "Столичное телевидение", как и предусмотрено договором".

Продолжение следует?

Алесь СВЕТЛАНИЧ.

ШАШКІ

Чэмпіянаты, турнір

У мужчынскім першынстве краіны па шашках-64 удзельнічалі двойчы чэмпіёны свету, міжнародныя гросмайстры са сталіцы Андрэй Валюк і Аркадзь Плакхін. Першы стаў чэмпіёнам, другі фінішаваў чацвёртым. Сярэбраны і бронзавы медалі заваявалі майстар Сяргей Садоўскі (Гродна) і міжнародны майстар Ігар Міхальчанка (Ваўкавыск). Экс-чэмпіён Мікалай Кадзеснікаў (Бабруйск) заняў 5-е месца і таксама застаўся ў вышэйшай лізе на будучы год.

Намеснік старшыні БФШ Віталь Варушыла перадаў па электроннай пошце павучальны прыклад гульні гэтага спаборніцтва. Разгледзьце яго ў якасці нашага **бліца-75/4**:

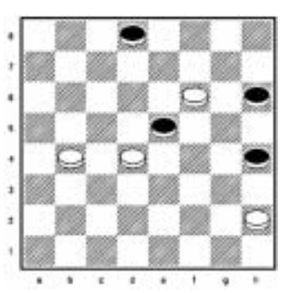

Белыя (А.Плакхін): b4, d4, f6, h2 (4). **Чорныя** (С.Бурко): d8, e5, h4, h6 (4). **Выйгрыш**.

А моладзь спрачалася па шашках-100. Тут званні чэмпіёнаў Беларусі атрымалі: Вадзім Крупскі з Бабруйска і Дар'я Федаровіч з Мінска (групы юнакоў і дзяўчат 1992—1994 гадоў нараджэння), мінчане Аляксей Куніца і Анастасія Барышава (кадэты 1995—1997 г.н.), Аляксей Марціновіч і Марыя Міронава (мінікадэты 1998—2000 г.н.), Юрый Цімановіч і Паліна Карповіч (намінацыя надзей сярод хлопчыкаў і дзяўчынак 2001 г.н. і маладзей).

Па шашках-100 ладзіўся яшчэ і міжнародны турнір "Злата Прага-2011". У ім міжнародны майстар з Гомеля Андрэй Толчыкаў выйграў другі прыз.

Чакаем адказы на працягу двух тыдняў па адрасе: **220030, Мінск, вул. Энгельса, 34а, рэдакцыя газеты "Народная Воля", рубрыка "Шашкі".**

Рашаем разам

Бліц-75/3 (М.Грушэўскі). Выпраўленне пазіцыі, апублікаванай у газеце "Звязда" 04.09.2001 г.: e1, h8, I d6 (f8!) c7 (d6, c3) ef6! (g7 II) h4=. II (e7?) c3/a1x. I b6 (g3) a7 (b8)x. Легальнасць: a5-b6 (дамка f6-d8) дамка e1-d2 (дамка d8-a5).

Мікалай ГЛАДКІ.

Куплю

Спутниковый радиоприемник "Эриксон" с цифровым приемом. Тел. 8-0163-41-87-95.

Услуги

Выкопаю колодец под воду и канализацию. Качественно. Найду воду на участке. Тел. 8-029-626-32-54.

Адрас рэдакцыі: 220030, Мінск, вул.Энгельса, 34а. Прыёмная: тэл. (017) 3286871. Тэл./факс рэкламнага аддзела: (017) 3286904, 3286906 nv@promedia.by http://www.nv-online.by

ISSN 2071-9647

9 772071 964000 11103

Падпісныя індэксы: 63222, 632222

Заснавальнік і галоўны рэдактар Іосіф Паўлавіч СЯРЭДЗІЧ

У сувязі з адсутнасцю магчымасці рэдакцыя матэрыялы не рэцэнзуе і не вяртае, права ўступлення ў перапіску пакідае за сабой. За інфармацыю, размешчаную ў рэкламных аб'явах, рэдакцыя не адказвае. Могуць друкавацца матэрыялы, у якіх пазіцыя аўтараў не падзяляецца газетай. Пасведчанне аб дзяржаўнай рэгістрацыі сродка масавай інфармацыі №947 ад 6 студзеня 2010 г. выдадзена Міністэрствам інфармацыі Рэспублікі Беларусь (пасведчанне аб дзяржаўнай рэгістрацыі №224 ад 6 сакавіка 2000 г.). Надрукавана ў друкарні РУП "Выдавецтва "Беларускі Дом друку". ЛП №02330/ 0494179 ад 03.04.2009. Мінск, пр. Незалежнасці, 79. Падпісана ў друк 11.07.2011 у 17.00. Аб'ём 4 друк. аркушы. Тыраж 26560 экз. Заказ №3299.