Праграма TV
25 тэлеканалаў
Рэклама
379 прыватных аб'яў

ПАДПІШЫСЯ НА "ГС"
СТР. 11

ОРГАНИЗАЦИЯ ПРИНИМАЕТ НА РАБОТУ
СТР. 4

ISSN 1991-3358

Упершыню выйшла ў 1938 годзе.
Адноўлена ў 1997 годзе.

Газета Слонімская

Выдавец УП "Газета Слонімская"
Масава-палітычны штотыднёвік
№27 (682), 30 чэрвеня 2010 года
Тыраж нумара 6000 экз.

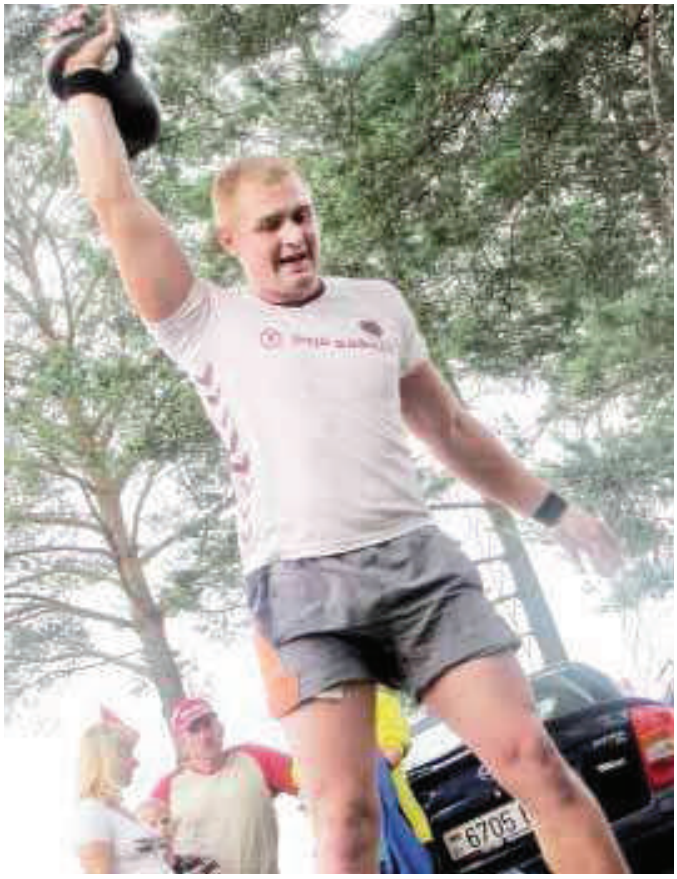

АЛЕКСАНДР ПИГУЛЬСКИЙ ЗА 6 МИНУТ ПОДНЯЛ ТРИ С ПОЛОВИНОЙ ТОННЫ

С 25 по 27 июня в урочище близ деревни Низ состоялся туристический слет учреждений, организаций и предприятий Слонима и района.

Упорное соперничество развернулось между гиревиками команд. В итоге первое место завоевал работник КУП "Слонимское ЖРЭО" Александр Пигульский. Атлет за шесть предоставленных минут поднял полуторапудовую гирю 150 раз. Сумма подъемов коммунальщика оказалась равной 3 тоннам 600 килограммам.

Александр ЗАХАРЕНКО
Фото автора

Продолжение темы на стр.36

МрояТур
ПРОФЕССИОНАЛЬНЫЕ пассажирские перевозки
МИНСК ГРОДНО
Т.: 222-99, 250-05, 505-55
vel: 029-615-14-99
мтс: 029-788-14-99
life: 025-984-34-99
Лиц. МТиК РБ 02190/0323753, 14.06.06 - 13.06.11 ЧУП "МрояТур" УНП 590082235

поездки МИНСК 4-43-29
ПОСАДКА В ЛЮБОМ МЕСТЕ ГОРОДА
ПРИНИМАЕМ КОЛЛЕКТИВНЫЕ ЗАЯВКИ
Ежедневно, быстро, удобно
8 (029) 685 33 32 8 (029) 785 44 88
Лиц. № 02190/0425533, 22.02.08 г. - 22.02.13 МТК РБ, УНП 590084557 Клюц Д.Д.

ГРОДНО
вокзал, рынок, больницы
Тел.: 4-43-38
8-029-284-42-73, 884-25-08.
8-044-776-47-41
Лиц. №02190/0239167, 18.10.2006 - 17.09.2011г., МТК РБ УП "Слонимское ЖРЭО", УНП 590094015

ГРОДНО
ВОКЗАЛ, РЫНОК, БОЛЬНИЦЫ
МИНСК
4-27-45
8-029- 782-85-28
8-029- 601-06-82
Лиц. №02190/0652298, 25.05.2010-31.02.2015г., МТК РБ УНП 590492192 ИП Фефелкина Т.Н.

Быстро удобно
Поездки в Минск Гродно
Наши пассажиры застрахованы
8-015-62-4-70-85 городской
8-029-664-14-62 VELCOM
8-033-664-14-62 МТС
8-029-582-58-90 МТС
Надёжно
Лиц.№02090/0445022, 30.11.2007 - 13.12.2012 МТК РБ, ЧТУП Фрипутник С.В. УНП 590716558

6500 руб. Всего? Да!
заправка лазерных принтеров
Безналичный, наличный расчёт
СД-Лайф 5-00-24
НОВАЯ ЦЕНА! -70%
Лиц. 42540/0466094 Слонимским РИК от 23.12.08 ООО «СД-Лайф Комп» УНП 590772392, товар сертиф.

ПОЕЗДКИ•ГРОДНО•ПОЕЗДКИ
4-00-20 5-28-23
622-55-90 (МТС) 281-83-73
630-76-60 (Velcom) 315-98-66
667-37-85
Принимаем коллективные заявки
Лиц.№02190/0381598, от 24.05.06-05.07.12 г., ИП Панасевич И.С., УНП№500544191
Лиц. 02190/0425028, 22.02.08-11.03.2013 МТК РБ, ИП Анисько Т.Н. УНП 590084409

МЕТАЛЛ ПРОФИЛЬ
100% комплектации
Теперь можно в кредит
МЕТАЛЛОЧЕРЕПИЦА
ПРОФНАСТИЛ
ВОДОСТОЧНАЯ СИСТЕМА
г. Барановичи
ул. Ленина, 49 (возле стадиона)
Магазин — ул. Брестская, 124Д
т/ф 8-0163-45-29-91, 8-0163-42-33-55
МТС 8-033-673-69-99, 8-033-699-65-50
УНП 290634551 ИП Смоленский В.В., товар сертиф., Лиц. № 14100/0547039 до 24.12.14 г.

МЕТАЛЛИЧЕСКИЕ ДВЕРИ
КРЕДИТ
БОЛЬШОЙ ВЫБОР, НИЗКИЕ ЦЕНЫ,
ПОСТОЯННОЕ НАЛИЧИЕ НА СКЛАДЕ В СЛОНИМЕ
ТЕЛ. 8-029-103-27-03 VEL, 8-025-943-58-47 LIFE
Лиц. №42540/0466058, 27.12.2007 – 27.12.2012 СРИК УНП 590719077, ЧТПУП "ЮрикаБел", товар сертифицирован

ВСЁ для КРОВЛИ и ФАСАДА
МЕТАЛЛОЧЕРЕПИЦА
ПРОФНАСТИЛ (для заборов, фасадов, кровли)
ВОДОСТОЧНЫЕ СИСТЕМЫ (металл.; ПВХ)
МАНСАРДНЫЕ ОКНА VELUX Fakro
НАРУЖНЫЙ САЙДИНГ
СОФФИТ
ПОДКРОВЕЛЬНЫЕ ПЛЕНКИ JUTA
УТЕПЛИТЕЛИ TECHNO ISOVER
ЧЕРДАЧНЫЕ ЛЕСТНИЦЫ Fakro
ОНДУЛИН
Профессиональная консультация. Расчет кровли. Выезд специалиста на объект. Доставка. Форма оплаты любая.
ГАРАНТИЯ КАЧЕСТВА
ЧТУП «Строймаргерт» УНП 290485530. Отг. Мелкий отг. товар сертифицирован
г. Барановичи, ул. Комсомольская, 22
тел. (0163) 42-44-60
100 % комплектация вашей кровли

Мир мототехники
•Мини-тракторы + навесное
•Мотоблоки
•Мотоциклы
•Скутеры
Гарантия
Сервис
Кредит
Г. Барановичи, Ул. Чернышевского, 11 (Центр. рынок, П-58)
8(0163)40-34-95
8(029)199-62-22 Vel.
8(029)223-22-22 МТС
Лиц. № 14100/0145279, 26.02.08-26.02.13 Бар.ГИК , ЧТПУ «ТехноСтарТорг», УНП 290491775

СКУТЕРЫ
г. Слоним, рынок Коссовский , пав. № 87
• МОПЕДЫ
• мотокосы
• бензопилы
• ДВИГАТЕЛИ к мотоблокам
• лодочные моторы
• запчасти
• генераторы от 0,8 до 5,5 кВт
• МОТОКУЛЬТИВАТОРЫ
кредит
гарантия
Тел. 8-029-280-88-35, 8-033-320-81-94
ЧП «Корс Моторс», УНН 190844 Лиц. 50000/0314187 12.03.09-12.03.14 гг. МинГИК

котлы
колонки
бойлеры
Vaillant
VIESSMANN
ARISTON
магазин Градус
ул. Я. Купалы,5
8 (029) 123-44-55
ЧТПУП "АльфаМагер" УНП 590833491, Лиц № 42540/0532212 СРИК 27.05.09-27.05.13 г.

ПАРНЯ СНЯЛИ С КРЫШИ ПЯТИЭТАЖКИ

На крышу поднимались по пожарной леснице

Примерно в 17-00 во дворе дома №15, что на проспекте Независимости, сотрудники милиции совместно с сотрудниками МЧС провели операцию по спасению молодого человека.

По словам очевидцев, парень лет двадцати через чердак вышел на крышу пятиэтажки и стал пугать прохожих тем, что спрыгнет на них. Прибывшие через несколько минут работники милиции, которых вызвали жители дома, попыталась уговорить нарушителя спуститься с крыши самостоятельно. Но молодой человек не реагировал, поэтому сотрудники РОВД приняли решение подняться к нему по пожарной лестнице.

Пока один из милиционеров поднимался по лестнице и отвлекал нарушителя спокойствия, другие забрались на крышу через чердак и схватили его. Через несколько минут, живого и здорового, но уже в наручниках, юношу усадили в милицейскую машину.

Причина поступка молодого слонимчанина выясняется.

Александр ЛЕВКОВИЧ
Фото автора

Задействовали спецтехнику

Сняли...

Повели...

КУРСЫ ОБМЕНА ВАЛЮТ
По состоянию на 9:00 29.06.10

Беларусбанк		
	Покупка	Продажа
1 USD	3020	3050
1 EURO	3700	3770
1 ZL	820	915
1 RUR	95,4	97,5
Белпромстройбанк		
	Покупка	Продажа
1 USD	3015	3035
1 EURO	3690	3740
1 ZL	886	920
1 RUR	96	97,7
Белагропромбанк		
	Покупка	Продажа
1 USD	3020	3045
1 EURO	3710	3760
1 ZL	895	925
1 LAT	4700	5270
1 LIT	950	1090
1 RUR	96	97,5
1 GBP	375	400
Белгазпромбанк		
	Покупка	Продажа
1 USD	3015	3035
1 EURO	3680	3750
1 RUR	96	97,5
Москва — Минск		
	Покупка	Продажа
1 USD	3020	3040
1 EURO	3690	3750
1 RUR	95,5	97,5
Приорбанк		
	Покупка	Продажа
1 USD	3015	3038
1 EURO	3670	3740
1 RUR	95,5	97,5
Нацбанк РБ		
1 USD	3015	
1 EURO	3725,33	
1 RUR	97,31	
1 ZL	904,85	

ВНИМАНИЕ!

ГОРЯЧАЯ ЛИНИЯ «АЛЛО, МЫ СЛУШАЕМ ВАС»

Уважаемые читатели «Газеты Слонімскай»! С июня в редакции начала работать горячая линия. Если вас волнуют какие-то вопросы или вы стали очевидцем какого-то происшествия, позвоните корреспонденту.

Звоните по телефону: 3-60-60 с 9.00 до 18.00 (суббота-воскресенье — выходной).

ЗДАРЭННІ

УКРАЛІ КВЕТКІ

Ноччу з кветніка жыхаркі вуліцы Савецкай невядомыя асобы ўкралі тры гаршкі з кветкамі, мужчынскія чаравікі і жаночыя басаножкі.

Узбуджана крымінальная справа.

АБРАБАВАЛІ ДАЧУ

Злодзеі ноччу наведалі дачны домік сланімчанкі ў вёсцы Чамяры. Адтуль яны тайна вынеслі абутак, надзімальны басейн, музычны цэнтр, электрасвярдзёлак.

Узбуджана крымінальная справа.

З НАЖОМ НА ЖАНЧЫНУ

Супраць 30-гадовага мужчыны з вёскі Тушэвічы ўзбуджана крымінальная справа.

Ён з нажом накінуўся на сваю зямлячку і параніў яе. Мужчына затрыманы.

ЗЛОДЗЕІ РАБАВАЛІ МАШЫНЫ

Супраць жыхароў вёскі Дзеравянчыцы ўзбуджана крымінальная справа.

Яны ў Слоніме ноччу рабавалі машыны. Злодзеі ўкралі 12 літраў бензіну і сумку з інструментамі.

Сяргей ЧЫГРЫН

РЕКЛАМА

ФИТНЕС в центре города
ТРЕНИРОВКИ С УМОМ
степаэробика +силовой тренинг
ПН СР ПТ 18:00-19:00 19:00-20:00
Ул. Красноармейская, 46, СШ № 5 (2-й этаж, каб. 33)
Тел.: 8029-1182308 (Velcom), 8033- 6546224(МТС)
Движение — это жизнь!
ИП Лазарь А.В., УНП 290711777

Кузнечный цех "Троя"
10 лет на рынке
Индивидуальный подход к каждому клиенту
Ворота Козырьки Калитки Ограды Ограждения
РАССРОЧКА КРЕДИТ
Наш адрес в сети Интернет: www.troya.ucoz.net
МТС 208-02-28
Velcom 644-75-29
8 (0163) 41-02-28
Velcom 681-02-28
г. Барановичи, ул. 50 лет ВЛКСМ, 2 "Б"

Филиал «Грузовой автомобильный парк № 11 г. Слонима» УНП 500836038
предлагает с 01.07.2010г. отдохнуть на б/о «Гродно» в экологически чистом районе Черноморского побережья Херсонской области.
Стоимость от 400 тыс. руб.
Детям предоставляется скидка
Доставка комфортабельным автобусом.
Справки по телефонам: 8(01562) 2-11-29, 2-30-87.
Лиц. № 02310/0592672, 19.02.10г.-19.02.15г., Мин.СиТ РБ

Спортивные тренажеры
велотренажеры
Лэг – Мэджик
Вибро – Тон
АБ – Рокетс
Тел.: 8-029-68-48-930, 8-029-60-65-228, 8-015-12-6-37-17.
ИП Марко Л.Т. Лиц. № 42080/0534464 12.05.09-11.05.14 гг.

http://www.gs.by

ЧТУП "ТрояЭлитКомпани" УНП 290609241
РОЛЛЕТЫ 655-67-17 41-02-28
ВОРОТА РОЛЛЕТНЫЕ - СЕКЦИОННЫЕ ОТКАТНЫЕ - РАСПАШНЫЕ АВТОМАТИКА, металлопрофиль
КОВАНЫЕ ИЗДЕЛИЯ

САНТЕХНИКА
Не упустите возможность приобрести по суперзаниженным ценам
Трубу канализационную, полипропиленовую, полиэтиленовую, металлопластиковую, радиаторы алюминиевые 16Атм РП, а также в продаже: полотенцесушители, унитазы, мойки, водонагреватели, системы очистки воды, смесители и все комплектующие к ним фитинги.
специальные скидки на душевые кабины и ванны
Ежедневно с 8.00 до 15.00 на центральном рынке пав. Сантехника и Сантехника плюс
Тел. 8-029-680-25-29, 8-029-65-20-471.
Товар сертифицирован Лиц. 42540/0087375, по 27.12.2012 г., СРИК ЧП "ВалерАН". УНП 590789304.

В ЧЕМЕРАХ ПЕРЕВЕРНУЛАСЬ ГРУЖЕНАЯ ФУРА

На месте ДТП

На дороге Барановичи-Гродно произошло крупное ДТП. Вблизи деревни Чемеры водитель многотонного фургона, груженного пивом, не справился с управлением и опрокинул грузовик на бок.

Авария произошла ранним утром в понедельник в правом ряду, поэтому грузовик никого не зацепил при падении. Пострадавших нет.

Аналогичные происшествия в Чемерах происходят уже далеко не первый раз. Так в марте 2008 года на этом же участке дороги перевернулась польская фура. Чуть позднее в самой деревне Чемеры перевернулся грузовик с автомобильными шинами. А в мае 2009 года водитель российского автовоза, перевозившего дорогие иномарки, также не справился с управлением и уложил тягач в тот же кювет.

Александр ЛЕВКОВИЧ
Фото автора

ЗДАРЭННІ

ЗДАРЭННІ

ЗАГІНУЎ ЖЫХАР ГРОДНА

25 чэрвеня на шашы каля Слоніма здарылася аварыя. У машыне ехалі жыхары Гродна. Адзін з іх загінуў, другі дастаўлены ў бальніцу.

Прычына аварыі — вадзіцель не справіўся з кіраваннем.

САМ СЯБЕ ПАРАНІЎ

Падчас сваркі з жонкай 45-гадовы мужчына нанёс сабе ўдар нажом.

З раненнем грудной клеткі ён быў дастаўлены ў бальніцу.

ТРАПІЛІ Ў МЕДВЫЦВЯРЭЗНІК

За выхадныя дні ў Слонімскі медвыцвярэзнік трапілі 8 чалавек.

Сярод іх — 37-гадовая жанчына.

Сяргей ЧЫГРЫН

ОПРОС

ДОБРЫЕ ДЕЛА

Корреспонденты «ГС» спрашивали жителей города: «Как Вы считаете, лучше делать добрые дела? Или добрых дел не следует делать по принципу не делай добро, не получишь зло?

Валентина Сергеевна:

—Лучше всегда делать доброе дело, чтобы и люди помнили тебя, и ты сам не замыкался на своих горестях и бедах. Сейчас я одна воспитываю внучку, моя дочка в возрасте 34 лет погибла в Португалии. Она работала в ресторане, выучилась на повара, и язык выучила португальский, её уважали, ценили, но случилось несчастье. Рано утром шла на работу и угодила под поезд. Она там прожила четыре года и три месяца. Осталась внучка, теперь вот делаю ей паспорт. Жизнь продолжается. Мне надо помочь встать внучке на ноги, надо любить жизнь, и я считаю, что добрые дела надо всегда делать. Добро всегда возвращается добром.

Александр Иосифович:

—Делать добро, конечно, лучше. Плохого в жизни вроде бы я и не делал, что бы тяготило мою совесть. Всегда стараюсь быть полезным другим.

Иван Николаевич:

—Естественно, добрые дела делать — более выгодно и более правильно. Человек, собственно, рождён (хотя это избитая фраза), чтобы творить хорошее, доброе, созидательное. Иначе, куда мы зайдем? Прогресса не будет никакого. А прогресс — это результат добрых дел.

Вера Николаевна:

—Лучше делать добрые дела. Потому что добро всегда возвращается добром. Человек не может быть всегда неблагодарным. Не зря говорят: если бросили в тебя камень, ты дай кусок хлеба. Человек всегда должен делать добро.

Ванда Адамовна:

—Всегда нужно делать добро. Даже когда ты получаешь зло, всегда лучше подумать, прежде чем ответить злом. Человек должен быть добрее гораздо больше, то есть склонность к доброте должна быть развита гораздо сильнее, чем склонность к злу. Это же понятно. Если б политики рассуждали так, как простые люди, то и войн бы не было. И, вероятно, душевное добро лучше, чем материальное.

Наталья:

—Лучше делать добрые дела, и тогда у тебя всё получится по-доброму. Я принципиальный сторонник добра. Только так.

Владимир ШУМЕЛЬ
Фото Евгения ВОЛОДАЩУКА

РЕКЛАМА

«КОНКУРЕНТ» ПЕРЕВЕРНУЛ ЦЕНЫ С НОГ НА ГОЛОВУ!®

Говорят, лето – это не когда тепло, а когда есть деньги! В самом деле, на лето у нас всегда много планов. Одни собираются сделать ремонт жилья или поменять автомобиль. Другие подумывают о покупке бытовой техники, к примеру, вместительной морозильной камеры, ведь впереди – сезон заготовок. А еще загородные поездки с друзьями, отпуск с семьей у моря, пикники, шашлыки…Как продлить лето, порадовать себя и при этом не сильно потратиться?

В магазине «Конкурент» по адресу: г. Барановичи, ул. Куйбышева, 42 знают, как сэкономить на покупке качественной бытовой техники. Здесь стартовала акция «Цены с ног на голову!». Теперь всю технику для дома ведущих отечественных и зарубежных производителей можно приобрести за наличные со скидкой 15 %! Например, холодильник известнейшей марки «LG» GA-479 UTPA высотой 2 метра класса энергопотребления- А, с полной комплектацией, электронным управлением и современным дизайном обойдется вам со скидкой всего в 2080000 рублей. Кроме бытовой техники, «Конкурент» предлагает широкий выбор компьютеров со скидкой 10 %! А еще вы всегда может заказать здесь эксклюзивный товар.

Скажете: «Не может быть!». А вы приходите и убедитесь сами! В магазине представлен богатый ассортимент товаров известных марок: стиральные машины, газовые и электрические плиты, холодильники, морозильные камеры, микроволновые печи, кухонные комбайны, блендеры, мясорубки, пароварки, фритюрницы, гриль, чайники, соковыжималки, встраиваемая техника для кухни, а также телевизоры, DVD-плееры, пылесосы, утюги, фены, музыкальные центры. Несколько сотен наименований товаров, среди которых обязательно найдется то, что подойдет именно вам. И подобраны они таким образом, чтобы удовлетворить потребности среднего класса по качеству и цене.

Кстати, высокое качество товара и приемлемые цены давно являются одним из преимуществ магазина «Конкурент». Причем вы платите исключительно за товар, а не за содержание магазина, выкладку продукции или работу продавцов-консультантов. Согласитесь, это немаловажно, когда речь идет о дорогостоящей покупке.

Свои покупателям магазин «Конкурент» предлагает на выбор несколько вариантов приобретения товара. Например, вы можете купить товары в кредит до 3-х лет на выгодных для себя условиях, и его оформление не займет у вас много времени. Скажем, стоимость популярной стиральной машины «LG» 8068 LD класса эффективности стирки А с максимальной загрузкой белья до 5 кг, электронным управлением и большим выбором специальных программ составляет 1374000 рублей. Со скидкой 15 % эта техника обойдется вам всего в 1168000 рублей. Если при покупке вы решите воспользоваться банковским кредитом, он будет предоставлен исходя именно из последней суммы. С учетом объема кредита расходы по нему составят в общей сложности 163000 рублей. Добавьте к этому стоимость стиральной машины со скидкой, и вы увидите, что магазин полностью покрывает ваши расходы по кредиту!

Еще один вариант приобретения бытовой техники и компьютеров для тех, кто не может позволить себе оплатить всю покупку сразу – это рассрочка. В магазине «Конкурент» рассрочка предоставляется на 6 месяцев без процентов и переплат. Здесь не станут завышать цены на товар для того, что бы дать вам его в рассрочку, и не станут начислять дополнительные проценты! Вы заплатите ровно столько, сколько стоит товар. Причем при покупке в кредит или рассрочку не нужны ни поручители, ни справки! Нужен только паспорт!

В завершение скажем, что всем своим покупателям «Конкурент» предоставляет традиционные сервисы: гарантийное обслуживание до 3-х лет на всей территории Республики Беларусь, а также доставку, установку и обслуживание. К каждому товару, купленному в магазине, прилагается инструкция на русском языке.

Воспользуйтесь предложением магазина «Конкурент», и будьте уверены: вы сделали выгодное и долговечное приобретение!

Спешите! Акция «Цены с ног на голову!» продлится только до 01 августа 2010 г.!

Адрес магазина : г. Барановичи, ул. Куйбышева, 42 (здание трикотажной фабрики «Радуга»)
Телефон: (0163) 42 47 17
Мы работаем:
Пн.–Пт.: с 9 00 до 19 00;
Сб.: с 9 00 до 16 00;
Вс.: выходной

ВЁСКА

КОШЫК НА П'ЕДЭСТАЛЕ

У вёсцы Галынка Зэльвенскага раёна на Слонімскай вуліцы здалёк прываблівае вока вялікі лазовы кошык, устаноўлены на даху прыбудовы на панадворку пенсіянеркі Ганны Васільеўны Беладзед.

Кошык-ветэран

Па словах жанчыны, гэты кошык яна дастала з гарышча хаты. Яму больш за 100 гадоў. Бо самой жанчыне даўно мінула 80. Але, калі яна была маленькай дзяўчынкай, то памятае гэты кошык на гарышчы. Ён быў падвешаны да бэлек, а ў ім бацькі захоўвалі каўбасы, пальцам пханыя, кумпяк, паляндвіцы, сала. Кошык мае накрыўку. У летні час мясныя вырабы не псаваліся, бо ветрык прадуваў гарышча і кошык. Ды і туды не змаглі заляцець мухі, залесці кот і пацукі. Туды толькі чалавек мог запусціць сваю руку, падняўшы даволі шчыльную накрыўку, і дастаць хатнюю смакату.

Цяпер гэты кошык суседзі трохі аднавілі, упрыгожылі, і ён радуе тых, хто праязджае праз Галынку. Падобныя кошыкі ў вёсцы і ў горадзе даўно замянілі халадзільнікі.

Сяргей ЧЫГРЫН
Фота аўтара

ОПАСНЫЕ ЛУЖИ

У дома Михаила Гавриловича, который проживает в Слониме по улице Луговой в доме №7, по соседству прижилась солидная лужа. Как от нее избавится, хозяин не знает.

Не пересыхает...

—Этой луже уже два года. Я не однократно пробовал откачивать воду, но как только пройдут дожди, она вновь оживает. Пытался яму засыпать. Пройдут машины — она еще больше углубляется. Ничего не помогает. Мало того, что лужа доставляет массу неудобств мне и все моим соседям, так один человек по неосторожности успел там искупаться. О своей проблеме мы писали письмо в отдел жилищно-коммунального хозяйства исполкома. Нам обещали приехать и помочь справиться с этой лужей, но пока никого не было.

Евгений ВОЛОДАЩУК
Фото автора

БУДКА ЕСТЬ, А ХОЗЯИНА НЕТ

Теперь это недвижимая собственность

Жители улицы Шоссейной обратились в редакцию с вопросом: «Сама улица благоустроена, красива, но весь ее пейзаж портит вот такое чучело. Что это такое?»

Корреспондент «ГС» попробовал выяснить, что это за монумент и кому он принадлежит.

Оказалось, что ранее в этой бетонной будке размещалась подстанция местных электросетей. Но со временем за ненадобностью она была продана частному лицу, а оборудование было вывезено. Владельцем этой недвижимости стал хозяин подворья, к которому и примыкала трансформаторная будка. Новый владелец первоначально активно занялся реконструкцией железобетонной конструкции, где планировал сделать кафе. Даже обложил стены снаружи камнем. Но на этом работы остановились. То ли финансов на большее не хватило, то ли возникли иные проблемы. Известно одно, мужчина уехал на заработки в Россию и исчез. Поиском его занимается семья и милиция. Поэтому сегодня предъявить кому то претензии сложно. Хозяина нет, а будка является частной собственностью. Вот такая коллизия.

Евгений ВОЛОДАЩУК
Фото будка

WWW.GS.BY КОММЕНТАРИИ

НА САЙТЕ «ГС»

Комментарии по поводу статьи «Жители улицы Школьной против строительства автостоянки», где идет разговор о строительстве автостоянки в Слониме на улице Школьной. Большинство жителей этой улицы против.

А вот мнение посетителей сайта www.gs.by

Individoom

По-моему, решение о строительстве стоянки в данном месте было бы очень правильным. Разгрузился бы поток автомобилей и, поверьте, выхлопов не станет больше, если автовладельцы будут знать, куда им поставить автомобиль. И не будут крутиться по той же ул. Школьной с минимальной скоростью по несколько раз, чтобы найти то место, где можно было бы припарковаться. Теперь люди только Администрацию Президента знают? По каждому пробежавшему в доме таракану, который не свернул в нужную щель — ОБРАЩАЕМСЯ В АДМИНИСТРАЦИЮ ПРЕЗИДЕНТА.

Викентий

Да, я согласен с Individoomom, что не всегда народ прав. Ведь, насколько я помню Слоним, то возле рынка всегда была проблема припарковать авто. И почему бы на том пустыре не сделать стоянку?

Вопрос в другом. Народу надо толково объяснить: что будет, как и зачем. Показать план или проект, как будет выглядеть благоустроенная улица и сама стоянка. Это все можно сделать. Чем сегодня занимается отдел идеологии? Почему им не посетить тех же жителей улицы, не объяснить вместе со специалистам архитектуры? За что они получают деньги? И люди бы поняли, если им доходчиво все рассказать. В общем, не хочет власть идти в народ...

Сирожа

Глупыя!!! Коли надумали стоянку строить, то и дорогу нормальную сделают...

ВЁСКА

АРЭЛІ АД АЙЦА ДЗМІТРЫЯ

Дзіцячая радасць

Недалёка ад царквы ў Дзярэчыне жыве айцец Дзмітрый. Каля свайго дома для родных і вясковых дзетак ён змайстраваў дзіцячыя арэлі.

Калі добрае надвор'е, там заўсёды шмат малых гушкаецца на гэтых арэлях.

Сяргей ЧЫГРЫН
Фота аўтара

SMS-ВОПРОСЫ
8–029–133–04–21

☑ Скажите, когда положат асфальт возле садика №8, дорога просто ужас, а там дети ходят.

Ответ: *По таким вопросам обращайтесь в КУП ЖРЭО.*

☑ 24. 06. 10 на рынке предприниматель жестоко избивал мужчину и его пожилого отца, ставших торговать на место его палатки. Избиение происходило на глазах толпы и ребёнка, которого предприниматель швырнул, когда тот в истерике бросался в ноги, заступаясь за отца. Люди вызвали милицию. Хотелось бы, что бы пресса не оставила без внимания этот вопиющий случай! Ещё хотелось бы уточнить, разве милиционер не должен был вызвать на место происшествия «скорую» для освидетельствования избиения людей?

Ответ: *Как видите, без внимания не оставили. Что касается второго вопроса, то милиционер должен был вызвать скорую медицинскую помощь в том случае, если бы в этом была необходимость. А освидетельствование на наличие побоев потерпевшие могут сделать сами у судмедэксперта.*

☑ Сохраняется ли средний заработок за время прохождения военных сборов военнослужащих в резерве сроком на 3-4 недели?

Ответ: *Как сообщили нам в Слонимском военном комиссариате, во время прохождения военных сборов резервисты приравниваются к солдатам, проходящим срочную службу, и имеют такое же материальное обеспечение и довольствие. То есть, по месту работы в это время никаких заработков у них не сохраняется.*

На вопросы отвечал
Микола КОНОНОВИЧ

ЗАКРУТИ ВИДЕОРОЛИК

Слонимские гимназисты не перестают радовать своими победами в различных международных проектах. Так республиканский конкурс видеороликов в рамках международного проекта «Adobe Youth Voices», который состоялся 2 июня, также не стал препятствием на пути к успеху Дарье Белькевич и Екатерине Шундрик.

Слонимчанки вместе со своим руководителем Ириной Волынец представили на суд жюри два фильма: «Too much light» — о важности экономии электроэнергии и «You are not alone» — о проблеме одиночества современного подростка.

В итоге девчонки с лёгкостью обошли соперников из более чем двадцати пяти городов Беларуси, а ролик «You are not alone» получил диплом первой степени. Стоит надеятся, что на этом творческие победы юных режиссёров не закончатся.

Вероника ТРИНКИНА

ВОПРОС — ОТВЕТ

ДОГОВОР ПОСЛЕ СМЕРТИ НИЧТОЖЕН

«Хочу оформить дарственную своему сыну на оформленный на меня дом в деревне. Можно ли, что бы дарственная вступила в силу только после моей смерти?», — спрашивает наша читательница из Слонимского района.

Договор дарения регламентирует статья 543 Гражданского кодекса Республики Беларусь. Пункт 3 статьи 543 гласит, что «договор, предусматривающий передачу дара одаряемому после смерти дарителя, ничтожен. К такого рода дарению применяются правила гражданского законодательства о наследовании».

Таким образом, проще всего оформить завещание.

Александр ЗАХАРЕНКО

ЧИТАЙТЕ В Отдушине СТР. 3
ПРОДЛЕВАЕМ ЖИЗНЬ С ПОМОЩЬЮ ПРИРОДНЫХ АНТИОКСИДАНТОВ

В «МИРЕ» ХОРОШИЙ ОТДЫХ НЕ МЕЧТА, А РЕАЛЬНОСТЬ

Боулинг пришел и в Слоним

В Слониме на улице Пушкина находится центр отдыха «Мир». Это развлекательное заведение работает пять лет и за это время стало излюбленным местом отдыха для детей всех возрастов.

Здесь на первом этаже работает уютное кафе, где с удовольствием можно отведать мороженного, десерт, выпить молочный коктейль, чашечку ароматного кофе или чая. Надо заметить, что подобного рода заведение — единственное в нашем городе. А открылось оно благодаря предприимчивым людям, которые позаботились о досуге местной детворы. Особенно здесь весело и людно летом, в пору каникул.

Совсем недавно в центре отдыха «Мир» появилось еще одно популярное развлечение — мини-боулинг. Что это за игра, рассказывает хозяйка заведения Елена Рудак.

—Мини-боулинг шаровая молния – это уменьшенная копия игры, которую любят во всем мире. Он обладает достоинствами традиционного боулинга. Ограничения по возрасту и физической подготовке отсутствуют. Установлены две дорожки, на которых одновременно могут играть до шестнадцати человек, автоматическая система возврата шара, есть бортики для детей. Причем, взрослые и дети играют шарами одного веса, прокатной обуви не требуется. Подсчет очков ведется автоматически системой скоринга, к которой игроки обращаются через сенсорные мониторы, установленные у каждой дорожки. Эта игра — увлекательный и интересный аттракцион для детей. Боулинг может похвастаться веселой и красочной анимацией: после каждого броска игроки увидят на экране, какие кегли были сбиты, а также веселые мультзарисовки на тему боулинга. Подсчет очков ведется по правилам традиционного боулинга, где игра состоит из 10 фреймов.

Так как мы организуем и проводим праздники, дни рождения для детей любого возраста — боулинг незаменим. Есть чем развлечься в нашем центре и маленьким детям: поиграть в жетоны, попрыгать, поучаствовать в конкурсах с призами и подарками, а теперь добавилось еще одно развлечение – боулинг. У детей постарше появилась прекрасная возможность поиграть в боулинг целой командой.

Каждый именинник хочет, чтобы его праздник запомнился не только ему, но и его друзьям. Наш центр отдыха «Мир» — идеальное место для проведения детских праздников и дней рождений.

Анна ВОЛОДАЩУК
Фото автора

КОМУ ЭТО ВЫГОДНО?

Часто приходится слышать из средств массовой информации о том, что в последнее время пьянство в Беларуси приобрело массовый характер. Особенно это ощутимо в сельской местности. Но почему тогда водка подешевела примерно в семь раз по сравнению, скажем, с временами Брежнева, Горбачёва или Хрущёва?!

Водка дешевеет относительно хлеба

Например, в брежневские времена самая дешёвая водка (в народе её называли «Коленвал») стоила в магазине три рубля шестьдесят две копейки за пол-литра. И в это самое время в магазине продавали чёрный хлеб, самый дешёвый, по четырнадцать копеек за буханку. Другими словами, за одну бутылку самой дешёвой водки (в денежном выражении) можно было купить двадцать пять с половиной буханок чёрного дешёвого хлеба.

В настоящее время самая дешёвая водка стоит в магазине семь тысяч белорусских рублей за 0,5 литра, а самый дешёвый чёрный хлеб — две тысячи белорусских рублей. То есть, за самую дешёвую пол-литровую бутылку водки нужно отдать только три с половиной буханки самого дешёвого чёрного хлеба.

Напрашивается вопрос: кому это выгодно?!

Виктор ОГНИК,
г.Слоним

СЕЛЬХОЗПРОДУКЦИЯ

ЗАКУПАЕМ СВИНЕЙ, ТЕЛЯТ ЖИВЫМ ВЕСОМ
По хорошей цене.
Тел. 99-2-83, 8-029-66-99-2-99, 2-50-77
Лиц. №42540/1027791, до 27.10.09 г., СРИК ИП Дейко А.А. УНП № 590078614

КУПЛЮ
телят, свиней
живым весом
ПО ХОРОШЕЙ ЦЕНЕ
Тел. 2-21-52, 8-029-344-70-49
Лиц. №42540/027778, до 13.10.09 г., СРИК ИП Шешчук В.Н. УНП 590088989

Разведение, выращивание продажа свиней и свинины
8-029-692-24-50, 8-029-780-15-08, 8-01562-3-600-3
Слонимский район д.Ризиновщина

Куплю
корову, быка, кабана, лошадь, телят и баранов
Тел. 4-44-69, 8-029-39-79-7-90
ИП Левкевич И.О. УНП 590083882
Лиц. №42540/1042576, 23.03.05 – 23.03.10 Слоним. РИК

АРХІЎ ЖЫРОВІЦКАГА МАНАСТЫРА БЫЎ ВЫВЕЗЕНЫ Ў НОВАСІБІРСК

Доктар філалагічных навук Адам Мальдзіс неяк сказаў, што Беларусь з'яўляецца адзінай краінай у свеце, краінай-выключэннем, дзе нацыянальных культурных скарбаў, матэрыяльных і духоўных, на Радзіме меней, чым за яе межамі.

Успенскі сабор у Жыровічах

З Мальдзісам можна пагадзіцца. Бо прычынай гэтаму найперш былі розныя войны, якія праходзілі праз Беларусь. Падчас ваенных ліхалецццяў рабавалася наша Беларусь.

Тысячы каштоўных дакументаў, абразоў, крыжоў, посуду, вырабаў з золата і срэбра, кніг зніклі з Жыровіцкага Свята-Успенскага манастыра за 540 гадоў яго існавання. Аб гэтым нядаўна пагутарыў наш карэспандэнт з галоўным архівістам і летапісцам Жыровіцкага праваслаўнага манастыра іераманахам Агапіем (Голубам).

—Айцец Агапій, калі найбольш было ўкрадзена і вывезена каштоўнасцей з Жыровіцкага Свята-Успенскага манастыра?

—Найбольш каштоўнасцей было вывезена ў Расію падчас Першай сусветнай вайны. Адны з іх трапілі ў архівы і бібліятэкі Новасібірска, іншыя – у горад Новакузнецк. Але дасканала ўсім гэтым пакуль ніхто не займаўся. Праўда, семінарысты і студэнты Мінскіх духоўнай семінарыі і Акадэміі ў Жыровічах у апошнія гады ўжо пачалі даследаваць гэтую тэму і нават сёння пішуць навуковыя працы.

—Згадайце, калі ласка, што даследуюць студэнты па гэтай тэме?

—Напрыклад, Аляксандр Папоў даследаваў і напісаў дысертацыю на тэму "Нарысы гісторыі бібліятэкі Жыровіцкага манастыра". Аляксей Кулін апісаў дзейнасць архіва сённяшняга Жыровіцкага манастыра. Але ён заглянуў і ў мінулае, асабліва ў міжваенны архіў манастыра, і добра ўсё апісаў. Свяшчэннік Мікалай Анікееў напісаў вялікую працу пра архімандрыта Антонія Мельнікава, які пры жыцці даследаваў Жыровіцкі манастыр і выдаў надрукаваны на машынцы трохтомнік пра Жыровіцкі манастыр у гісторыі заходнерускіх епархій. Там шмат ёсць радкоў, адрасаваных каштоўнасцям Жыровіцкага Свята-Успенскага манастыра. Адзін том сваёй працы Мікалай Анікееў прысвяціў жыццю і дзейнасці Мельнікава, а 5 тамоў — архіву Мельнікава, які збіраў матэрыялы па ўсім свеце пра Жыровічы. Там ёсць згадка і пра архіў манастыра, дзе гаворыцца, што ён быў вывезены ў Новасібірск і Новарасійск. А што не змаглі вывесці, закапалі. Але тыя дакументы ў зямлі пагнілі.

Айцец Агапій

—Жыровіцкія дакументы, як мне вядома, захоўваюцца ў бібліятэках і архівах не толькі ў Расіі?

—Вядома. Яны ёсць у Львове, Вільні, Санкт-Пецярбургу, Варшаве, Маскве, але толькі не ў Жыровічах. Напрыклад, у архіве Санкт-Пецярбургскага аддзялення Інстытута гісторыі Расійскай акадэміі навук сёння шмат цікавых дакументаў, якія маюць непасрэднае дачыненне да гісторыі Жыровічаў. У фондзе былога прафесара Жыровіцкай духоўнай семінарыі Пракопа Нілавіча Дабрахотава (Максімава) значацца 2 492 адзінкі захавання збораў на польскай, лацінскай і старабеларускай мовах. Гэтыя сабраныя рарытэты Дабрахотаў вывез з Жыровічаў яшчэ ў 1845 годзе. Найперш гэта дэкрэт Слонімскага земскага суда па справе паміж Іванам Мялешкам і Данілам Солтанам за Жыровічы 1609 года; выпіс са слонімскіх земскіх кніг запісу Івана Аляксандравіча Солтана аб перадачы маёнтка Жыровічы сваёй жонцы 20.09.1572 года; пасланне кіеўскага уніяцкага мітрапаліта Антонія Сялявы да Жыровіцкага суперыёра Канстанціна Вітапольскага 23.06.1653 года; спіс вучняў Жыровіцкай школы XVIII стагоддзя; зборнік гістарычных звестак пра Жыровіцкі манастыр з апавяданняў і спраў старых людзей, што заслугоўваюць даверу, склаў Антоній Завадскі, 1713 год; кніга найдаўнейшых цудаў абраза Жыровіцкай Маці Божай XVII стагоддзя; акт продажу Данілам Солтанам маёнтка Жыровічы з прысёлкамі літоўскаму канцлеру Льву Сапегу 06.07.1621 года; вопісы Жыровіцкага манастыра — 1753 г., 1778 г., 1785 г., 1800 г. і іншыя. Там захоўваюцца таксама пратаколы Жыровіцкай генеральнай кангрэгацыі айцоў базыльянаў 1792 года; нумары штодзённага часопіса суперыёраў Жыровіцкага манастыра 1772–1786 гадоў; заўвагі Паўла Дабрахотава з гісторыі Працтва пры Жыровіцкім абразе Маці Божай 1837–1863 гадоў і дзесяткі іншых каштоўнасцей.

У архіве Санкт-Пецярбургскага аддзялення захоўваюцца і копіі дакументаў пра мястэчка Жыровічы, зборнік гістарычных звестак пра Жыровічы 1713 года, апісанне Жыровіцкага манастыра ў 1713 годзе, панегірык шведскаму каралю Густаву Адольфу на лацінскай мове, складзены ў Жыровічах, а таксама зборнікі Антонія Завадскага, дзе маецца шмат звестак пра Жыровічы і суседні з Жыровічамі Быценьь.

—Ведаю яшчэ, што беларускія літаратуразнаўцы і гісторыкі Адам Мальдзіс і Язэп Янушкевіч выявілі ў аддзеле рукапісаў фонду базыльянскіх манастыроў навуковай бібліятэкі Нацыянальнай акадэміі навук Украіны ў Львове матэрыялы на польскай мове пра апісанне цудаў у Жыровічах 1758 года, апісанне цудаў у манастырскай царкве ў Жыровічах 1620–1756 гадоў. А ў Нацыянальным дзяржаўным гістарычным архіве ў Львове гэтымі навукоўцамі знойдзены звесткі пра гісторыю царквы ў Слоніме, выяўлены кніга ўліку прыхаджан, якія спавядаліся ў царкве ў Жыровічах у 1791–1800 гадах, звесткі пра маёмасць манастыроў у Быцені і ў Жыровічах, матэрыялы базыльянскага манастыра ў Жыровічах, справаздача аб праверцы бібліятэкі Жыровіцкага вучылішча ў XIX стагоддзі, справа аб папаўненні бібліятэкі ў Жыровічах (XIX ст.) і справа пра ўніяцкія кнігі, канфіскаваныя ў Жыровічах, і гэты спіс можна працягваць. А ці хто займаецца вяртаннем дакументаў і каштоўнасцей Жыровіцкага манастыра на Беларусь?

—Гэтыя ўсе каштоўнасці з'яўляюцца ўжо ўласнасцю тых дзяржаў, дзе яны знаходзяцца. І ніхто іх нам аддаваць не будзе. А рабіць ксеракопіі дакументаў — даволі дорага. Хаця б з імі азнаёміцца.

—Айцец Агапій, у Жыровічах шмат бывае гасцей, у тым ліку вялікіх чыноўнікаў з іншых краінаў свету. Можа хто-небудзь з іх прывёз у падарунак вывезены раней скарб з Жыровіцкага манастыра?

—Я такога выпадку не памятаю. Адзінае што было зроблена, дык неяк прывезлі і падаравалі нам факсімільнае "Жыровіцкае Евангелле" XVI стагоддзя, арыгінал якога знаходзіцца ў Вільні. Хачу сказаць, што з Вільняй у нас больш-менш добрыя стасункі, а вось з Санкт-Пецярбургам — цяжкавата.

—Пры Мінскай духоўнай акадэміі ў Жыровічах існуе царкоўна-археалагічны кабінет, дзе захоўваецца шмат рарытэтных выданняў. Што гэта за выданні?

—Любы чалавек можа наведаць гэты кабінет. Ідэя стварэння акадэмічнага музея-кабінета належыць протаіерэю Аляксандру Балоннікаву. Сярод экспанатаў там ёсць рукапісны Псалтыр пачатку XVIII стагоддзя, Службоўнік святіцеля Пятра Магілы (Львоў, 1639), Трэбнік (Львоў, 1668), Актаіх (Масква, 1638), Апостал з гравюрамі Івана Зубава (1738), Concordia (1677), Апостал дыякана Івана Фёдарава (Львоў, 1573), Самавучыцель царкоўных спеваў А.Кастальскага з аўтографам знакамітага кампазітара (Масква, 1909), Катэхізіс, выдадзены ў Лейпцыгу на грэцкай мове ў 1563 годзе і іншыя. Так што не ўсё яшчэ страчана.

Сяргей ЧЫГРЫН
Фота аўтара

P.S.

Уважаемые читатели, мы открываем рубрику «Воспоминания военных лет». Если вам есть что рассказать о том, какой след в вашей жизни оставила Великая Отечественная война, или вы были свидетелями тех страшных событий, пишите нам, присылайте свои фото по адресу: 231800, г. Слоним, ул. Красноармейская, 41, или звоните 5-09-27, (8 029) 612-26-43 — и наш корреспондент свяжется с вами.

ФРАНЦУЗСКИЕ ИНВЕСТОРЫ ЗАИНТЕРЕСОВАЛИСЬ ГРОДНО

Французские инвесторы вполне могут заинтересоваться развитием гостиничного бизнеса в Гродно. Такое мнение выразил корреспонденту БЕЛТА Чрезвычайный и Полномочный Посол Франции в Беларуси Мишель Ренери во время визита в Гродненскую область.

Мишель Ренери встретился с руководством Гродно и области. Стороны обсудили состояние и перспективы сотрудничества. В частности, посол выразил желание найти идеи для развития отношений в области сельского хозяйства, узнать об инвестиционных предложениях для французских бизнесменов в различных отраслях.

По мнению Мишеля Ренери, французские бизнесмены пока не слишком активно инвестируют в предприятия региона по причине слабого знакомства с Беларусью и Гродненщиной в частности, им нужно более широко представить возможности региона. По его мнению, уже само географическое расположение области, которая граничит с Евросоюзом, может привлечь инвесторов в различные сферы. В частности, первые инвестиции могли бы прийти в гостиничный бизнес. Есть французские фирмы, которые могли бы заняться изучением этого вопроса, отметил посол.

БЕЛТА

СОВЕТ НАРОДНЫХ ДЕПУТАТОВ ГРОДНЕНЩИНЫ ФОРМАЛИЗОВАЛСЯ В СТРУКТУРУ

«Вместе за лучшее будущее нашего края» — такой слог выбрал Совет народных депутатов Гродненщины.

Совет народных депутатов Гродненщины — это консультативная площадка общественных активистов Гродненской области, которые заинтересованы в развитии местного самоуправления и усилении роли местных сообществ. СНДГ ставит своей целью помогать в решении жилищно-коммунальных и других проблем местного значения.

Управа СНДГ 20 июня утвердила структуру организации, цели и задачи, стратегию действий на ближайшую и дальнюю перспективу. Председателем Совета избран Николай Бовсюк, исполнительным директором — Дмитрий Кухлей.

Главная миссия СНДГ — привлечение граждан к решению проблем в коммунальной сфере через развитие местного самоуправления и общественных инициатив на Гродненщине.

В Ближайшее время СНДГ — создание представительств в каждом районе области; создание локальных центров помощи по повышению качества жилищно-комунальных услуг в Гродно, Слониме, Лиде, Волковыске, Свислочи, Берестовице, Новогрудке, Мостах; создание централизованного информационного и консультативного центров.

У МАСТОЎСКІМ РАЁНЕ РАЗБІЛАСЯ МАШЫНА З 4 ЮНАКАМІ

У вёсцы Гудзевічы 20-гадовы кіроўца не справіўся з кіраваннем ды не ўбярог аўтамабіль ад сутыкнення з дрэвам.

Трое яго пасажыраў — 17-ці, 18-ці і 19-ці гадоў — з траўмамі адвезеныя ў гарадзенскі шпіталь хуткай дапамогі. Кіроўца памёр на месцы.

Не мінуў дрэва

Трагічнае здарэнне адбылося ў ноч з 24 на 25 чэрвеня.

Па звестках міліцыі, хлопец не меў правоў на кіраванне аўтамабілем.

Усе ахвяры аварыі — жыхары вёскі Вялікія Эйсманты ў Берастовіцкім раёне.

«Твой стыль»

НА ГРОДЗЕНШЧЫНЕ ПРАЦУЕ АРГАНІЗАЦЫЯ, ЯКАЯ БЯСПЛАТНА РАЗДАЕ ВАЗКІ ІНВАЛІДАМ

На складах ваўкавыскага дабрачыннага аб'яднання "Памяць" ляжыць 20 тон прыстасаванняў для людзей з абмежаванымі магчымасцямі. Самая вялікая праблема – даставіць інвалідныя вазкі, пад'ёмнікі, мыліцы і хадуны тым, хто мае ў гэтым патрэбу, — паведаміў старшыня праўлення Віктар Клёпс.

Старшыня праўлення "Памяці" Віктар Клёпс

ФОТА ХРЫСЦІНЫ МАРЧУК

—Мы не можам сабе дазволіць уласны транспарт: ледзь зводзім канцы з канцамі з платай арэнды. Часта перадаем рэчы папутнымі цягнікамі і аўтобусамі, — расказаў Віктар Клёпс.

Яшчэ 40 тон грузу належыць растаможыць. Крэслы-прыбіральні, кіі, рулятары і вопратку ўжо чакаюць інваліды і сацыяльныя цэнтры з усёй Беларусі.

Патэнцыйных адрасатаў дапамогі арганізацыі праз Інтэрнет шукае Васіль Кудашкін. Сам ён пасля траўмы пазваночніка 15 год прыкуты да ложка. Дзякуючы "Памяці" атрымаў сучасны электраложак. Цяпер ён можа самастойна прыпадымацца і паварочвацца. Працаваць за камп'ютэрам і весці сайт арганізацыі — www.memory.do.am — стала куды прасцей.

Ваўкавыскае раённае грамадскае аб'яднанне "Памяць" прымае гуманітарную дапамогу з Галандыі, Італіі, Германіі, ЗША, Даніі, Расіі і бясплатна размяркоўвае яе сярод інвалідаў на працягу двух гадоў. Якой колькасці людзей за гэты час была аказана дапамога, сказаць цяжка. "На статыстыку фізічна не стае часу", — адказаў Віктар Клёпс.

Кіраўнік "Памяці" кажа яшчэ пра адну цяжкасць у адаптацыі інвалідаў, якую сіламі адной арганізацыі не пераадолець:

—ЖЭС прыехаў рабіць пандус – суседзі не дазваляюць! Кажуць, ён што ім перашкаджае хадзіць. У Ваўкавыску было некалькі выпадкаў, калі людзі не дазволі усталяваць пандус у пад'ездзе.

—Сёння грамадства не гатова прыняць інвалідаў, — лічыць старшыня гродзенскай асацыяцыі інвалідаў-вазочнікаў Сяргей Фешчанка (http://www.gs.by/ru/70/40/2348/) (ГС № 13 ад 24.03.2010). – Вядома, што у Савецкім Саюзе не было інвалідаў – не было праблем. Большасць людзей успрымае нас, як быццам мы невядома адкуль узяліся. Толькі, на жаль, ніхто не думае, што заўтра гэты пандус можа спатрэбіцца яму самому.

Хрысціна МАРЧУК

ЦІ З'ЯВЯЦЦА Ў ГРОДНЕ І МІНСКУ ВУЛІЦЫ ІМЯ ВАСІЛЯ БЫКАВА?

Адпаведны зварот з 70 тысячамі подпісаў актывісты грамадскай кампаніі "Гавары праўду!" збіраюцца падаць у гарадскія выканаўчыя камітэты.

22 чэрвеня, у сёмую гадавіну смерці Васіля Быкава, скончыўся збор подпісаў за перайменаванне вуліц у гонар славутага пісьменніка.

Па словах лідэра кампаніі паэта Уладзіміра Някляева, у Мінску і Гродне за два месяцы сабрана каля 70 тысяч подпісаў. Яны будуць пададзены ў гарадскія выканаўчыя камітэты гэтых двух гарадоў, дзе пэўны час жыў Васіль Быкаў.

Хрысціна МАРЧУК
Фота аўтара

Гродзенцам, што падпісваліся пад заявай, Някляеў дарыў кнігу ўласных вершаў з аўтографам

РИТУАЛЬНЫЕ УСЛУГИ

ЧТПУП «ГРАНВИ»
изготовление памятников любой формы из натурального гранита
ДЁШЕВО от 600 тыс. руб
возможна доставка и установка
г. Слоним ул. Минский тракт 32а
Тел-факс: 8(1562) 4 76 26; 8(029) 664 62 10
УНП590717906 ЧТПУП «Гранви»

ДОСТАВКА И УСТАНОВКА ПАМЯТНИКОВ
по городу и РБ
МТС 8029-587-85-06, Velcom 8-044-736-23-39
ИП Лазарь А.И., УНП 590092939

ПАМЯТНИКИ ИЗ ГРАНИТА
от 500000 руб
Памятники гранит, габбро любой формы.
Ограды: гранитные, нержавейка, металл.
Декоративный гравий - 8 цветов
Доставка, установка, гарантия, благоустройство
Каменный двор Южная 35-1
т. 6651101 моб. 5851101 мтс
с 10 - 18 Без выходных
ИП Новожилов С.И. св. № 10524 от 12.12.07 г.

ПАМЯТНИКОВ любых форм
Изготовление и художественное оформление
доставка, установка
Г. Слоним, ул. Советская, 73, тел. 4-67-14
ЧУП Лагутик С.Р. УНП 590789281

ЧТПУП «Эколит»
Изготовление, реставрация памятников и надгробий из мраморной крошки и гранита.
доставка, установка.
Тел. 4-66-64.
ЧТПУП «Эколит» УНП 590789279

Памятники из гранита и гранитно-мраморной крошки, ограды из мастерских «В.П. Бутковский»
Художественные работы на камне с использованием компьютерной графики.
Работаем без выходных
Тел. 8-029-911-02-50
8-029-784-48-97
ИП Граб Н.Н. УНП 590349837

И БУДЕТ СВОЯ ЕЖЕВИКА

Гродненский зональный институт растениеводства Национальной академии наук намерен впервые в Беларуси разработать технологию размножения саженцев садовой ежевики для закладки промышленных плантаций культуры, сообщила заместитель директора республиканского унитарного научного предприятия Люция Рутковская.

По ее словам, Государственная комплексная программа развития плодоводства на 2011-2015 годы предусматривает закладку в Гродненской области 1471 га ягодных насаждений, из которых 118 га — малораспространенных (ежевики, жимолости). Учитывая ценные качества ежевики и заинтересованность частных лиц и субъектов хозяйствования в саженцах этой ягоды, институт занялся разработкой технологии размножения саженцев для условий западного региона Беларуси.

Разработанная технология позволит получать из маточных насаждений за 2 года пользования 120-150 тыс. штук стандартных саженцев.

По подсчетам специалистов, собственное производство позволит экономить около Br40-41 млн. в год на их импорт. Как сообщили специалисты института, в первую очередь планируется культивировать бесшиповые сорта ежевики.

БЕЛТА

ПАМЯТКА

Ягоды ежевики содержат полный природный витаминный комплекс. В их составе есть витамин С, каротин (провитамин А), витамины группы В (по содержанию в ягодах никотиновой кислоты, ежевика является чемпионом среди ягод), витамин Е, в меньшем количестве — витамины Р, РР и К. Как и малина, эта ягода является природным заменителем аспирина. В ее состав входят биофлавоноиды, которые действуют как антиоксиданты. В народной медицине ягоды ежевики рекомендуется употреблять при почечных болезнях и заболеваниях мочевого пузыря, сахарном диабете, воспалениях суставов. Считается, что ежевика препятствуют возникновению различных новообразований. Употребление свежих ягод также способствует улучшению деятельности сосудов головного мозга, активизации процессов мышления и улучшению памяти.

ПОИСК РАБОТЫ, ВАКАНСИИ

поиск работы

ИЩУ работу по утеплению фасада и кровельные работы, Барановичи. Тел. 8-029-626-58-31, 8-029-824-14-56.

ИЩУ работу водителя со своим авто, Бус Фиат-Дукат, 8 мест. Тел. 8-033-312-24-91, 8-033-325-34-83, 8-033-325-34-81.

ИЩУ работу: земляные работы, фундамент, стяжка. Тел. 8-029-982-00-71.

ИЩУ работу по уборке квартир, офисов, производственных помещений, мытью окон. Тел. 8-029-177-53-95.

ИЩУ работу: штукатурные, малярные работы, откосы. Тел. 8-033-622-40-60.

ИЩУ работу по уходу за ребенком от 2 лет, престарелой или больной женщиной. Тел. 5-15-99, 8-029-585-61-81.

ИЩУ работу, шлифовка любых деревянных полов. Тел. 8-029-957-04-00.

ИЩУ работу по укладке, шлифовке, реставрации паркетных и дощатых полов, укладке ламината. Тел. 8-029-580-66-04.

ИЩУ работу по сантехнике, укладке плитки, ламината, стяжке, шпатлевке, штукатурке, сайдинг, гипсокартон, электрике и др. Тел. 8-029-785-15-74 (МТС), 8-029-172-26-06 (Вел).

ИЩУ работу по специальности: инженер-строитель ПГС, со стажем, владею ПК. Тел. 2-13-03.

ИЩУ работу: строитель, 49 лет, ищет приработок во время отпуска, в качестве бетонщика, арматурщика, штукатурка, плиточника, опыт, инструмент. Тел. 8-033-655-32-29.

вакансии

РАБОЧИЕ строительных специальностей, разнорабочие, не злоупотребляющие алкоголем, для строительства жилого дома. Тел. 2-12-00, 8-029-670-69-97.

ТРЕБУЮТСЯ штукатур-плиточник, столяр, для ремонта дома, и человек на разные работы. Тел. 8-029-622-05-37.

ТРЕБУЮТСЯ мужчины, на сезонную работу. Тел. 8-029-647-68-25 (Вел), 8-029-889-56-37 (МТС).

ТРЕБУЮТСЯ рабочие, 2 человека, ответственные, без вредных привычек, для раскопки траншеи под фундамент. Тел. 8-029-887-61-33, 8-029-164-08-19.

www.gs.by

Проект "Деловая инициатива" предлагает антикризисную программу "Всё в ваших руках".
Специальных знаний не требуется. Возраст и прописка значения не имеют. Помощь. Обучение.
Для получения подробной информации справки по тел. 8-029-336-03-08, 8-029-783-02-57, 8-044-776-60-71, 8-015-62-2-23-97, 3-89-63
УНП 590943509

СООО БЕЙСИК ТИМБЭ КОМПАНИИ
УНП 290307666 Д. Бытень, Ивацевичский район
на постоянную работу требуются: на Слонимский участок:
Вальщики леса
Водитель категории «Д» (перевозка людей на лесосеку)
Обрубщики сучьев
Телефоны для справок: 8033-687-89-16, 8-01645-2-45-45.

КРУПНОЙ РОЗНИЧНОЙ СЕТИ ТРЕБУЕТСЯ
сервисный инженер
Анкету для трудоустройства можно скачать на сайте www.ultratech.by, в разделе Вакансии.
УНП 391262714

Д/О ПРЕДПРИЯТИЮ
ТРЕБУЮТСЯ:
вальщики леса, лесорубы
Тел. 8-029-624-61-49
УНП 290307482

Организации в г. Лиде
ТРЕБУЮТСЯ ШТУКАТУРЫ-ОТДЕЛОЧНИКИ
(мужчины) в возрасте до 30 лет и опытом наружной отделки. Оплата сдельно-премиальная
Тел.: 8-01561-5-10-83, 3-72-72
УНП 590229679

В связи с увеличением объёмов работы частному производственному предприятию "ПодковаСервис" г. Слоним, срочно требуются на постоянную и временную работу
электрогазосварщики 3-5 разрядов
слесари для изготовления декоративных изделий из металла 3-5 разрядов
маляры (компрессор – краскопульт)
Оплата труда сдельно-премиальная от 600 000 руб.
г. Слоним, ул. Гоголя, 14 "Б", к3
Тел. 2-54-05, 2-50-40, 8-029-622-54-05
УНП 590789238

Слонимскому участку ЛЗЦ ОАО «Мостовдрев» УНП 500126145
ТРЕБУЮТСЯ:
Вальщики леса з/плата от 1 000 000 руб.
Трактористы на трелевке леса (Т-150; ТТР; ТДТ; Амкодор) з/плата от 1 000 000 руб.
Водитель лесовоза з/плата от 1000 000 руб.
Контролер лесозаготовок з/плата от 700 000 руб.
Обрубщик сучьев з/плата от 700 000 руб.
Диспетчер з/плата от 700 000 руб.
Тел.: (8-01562) 2-13-97, 2-12-97, 2-54-16, (8-029) 698-40-82
Адрес предприятия: г. Слоним, ул. Горького, д.7.

КРУПНОЙ РОЗНИЧНОЙ СЕТИ ТРЕБУЕТСЯ НА ПОСТОЯННУЮ РАБОТУ
техник-программист.
Анкету для трудоустройства можно скачать на сайте www.ultratech.by, в разделе Вакансии.
УНП 391262714

Частному торгово-заготовительному унитарному предприятию «Райкоопвнешторг» Дятловского райпотребобщества
УНП 590366034
требуются на работу сезонные заготовители по заготовке ягод и грибов на территории Слонимского района.
Оплата труда сдельная.
Обращаться по телефонам: МТС 5899102, (801563) 24-3-69.

Организации для работы в Брестской области п. Ружаны
ТРЕБУЮТСЯ:
прораб, каменщики, плотники-бетонщики, отделочники, монтажники.
Жилье предоставляется. Заработная плата от 1,5 млн. рублей.
Телефоны: Velcom 618-20-78, 619-68-34
УНП 190601377

ТРЕБУЕТСЯ ПРОДАВЕЦ
для работы в павильоне «Электросила» на рынке по ул. Школьная
ТЕЛ.: 8029-606-11-32.
УТУП «Гритусев» УНП 590789743

Крупной розничной сети требуются на постоянную работу
специалист по продаже компьютерной и цифровой техники
Анкету для трудоустройства можно скачать на сайте www.ultratech.by, в разделе Вакансии.
УНП 391262714

ПРОИЗВОДИТЕЛЮ МЕБЕЛИ ТРЕБУЮТСЯ
региональные представители
service@ kidmash.by
www.kidmash.by
оплата % от реализации
УНП 500573121

ПРЕДПРИЯТИЮ НА ПОСТОЯННУЮ РАБОТУ ТРЕБУЕТСЯ
шлифовщик по камню
Тел.: 4-76-26
80296646210
УНП 590717906

СТРОИТЕЛЬНОЙ КОМПАНИИ ТРЕБУЮТСЯ:
Штукатуры-отделочники
Столяры-плотники
Работа в командировках
Заработная плата от 1,5 млн. руб.
Тел. для справок: (8029) 316-30-71, (8017) 212-65-52, 212-62-57.
УНП 190843934

Работа по программе "Офис на дому"
Более 20 видов деятельности с полной или частичной занятостью.
Специальных знаний не требуется. Возраст и прописка значения не имеет, консультирование. Для получения пакета подробной информации пришлите заявку с вашим точным адресом, Ф.И.О. (полностью) + конверт. 210023 Витебск, а/я 10"
ИП Колба В.А. УНП 391276617

ОРГАНИЗАЦИИ НА ПОСТОЯННУЮ РАБОТУ ТРЕБУЕТСЯ
инженер-механик, официант, повар, бармен, шеф-повар
Тел.: 8(029) 6223339
Velcom, 8(029) 2222246
УНП 500006118

КРУПНОЙ РОЗНИЧНОЙ СЕТИ ТРЕБУЮТСЯ НА РАБОТУ
распространители рекламной продукции,
Анкету для трудоустройства можно скачать на сайте www.ultratech.by, в разделе Вакансии.
Тел. 8 029 596-45-38.
УНП 391262714

ООО «Буммонтаж» УНП 500496489
ТРЕБУЮТСЯ СЛЕСАРИ по ремонту и монтажу технологического оборудования
з/п от 700000 руб.
Тел.: 3-27-19, 80296242978

ТРЕБУЮТСЯ РАБОЧИЕ для сбора и вздымки сосновой живицы
З/П СДЕЛЬНАЯ
Тел.: 80291461282, 80298086711
УНП 290410194

С НАЧАЛА ГОДА БЕЛОРУСОВ СТАЛО МЕНЬШЕ НА 10 ТЫСЯЧ

За 5 месяцев 2010 года белорусов стало меньше на 10,3 тысячи человек. На 1 июня население страны составляло 9 миллионов 469,9 тысячи человек.

Количество жителей практически равномерно сократилось во всех областях Беларуси. Самый большой отрицательный прирост — в Витебской области: 3,6 тысячи человек. В то же время жителей Минска стало больше на 4,3 тысячи. Сокращение количества белорусов объясняется тем, что за 5 месяцев 2010 года в нашей стране родилось на 14 тысяч 392 человека меньше, чем умерло.

Национальный статистический комитет

СБИЛ ЧЕЛОВЕКА И УЕХАЛ СПАТЬ

Рабочий гродненского спецавтохозяйства Виктор Бандысик, надев спецовку и светоотражающий жилет, выполнял дорожные работы на проезжей части Пролетарской улицы в Гродно.

В это время (в полдень) в направлении улицы Щорса двигался автомобиля «Опель-Вектра» под управлением Станислав Ивчика. Водитель имел реальную возможность видеть находившегося на проезжей части у бордюрного камня по его полосе движения в зеленом светоотражающем жилете рабочего. Однако Ивчик управлял автомобилем в состоянии алкогольного опьянения и человека на дороге не заметил. Совершив наезд на рабочего, причинив жертве тяжкие, опасные для жизни телесные повреждения, Ивчик оставил сбитого им человека в опасном для жизни состоянии и с места ДТП скрылся.

Пострадавший Виктор Бандысик позже на следствии и в суде пояснял, что он почувствовал сильный удар в правую ногу, отчего его сильно подбросило и откинуло на газон. Сбившая его машина даже не остановилась, а сразу уехала с места аварии.

Мимо проходили две девочки. Они остановили проезжавшую скорую, которая отвезла мужчину в больницу.

Прибывшие на место инспекторы ДПС ГАИ установили и опросили свидетелей и очевидцев происшествия. Не составило особого труда установить и самого виновника наезда.

Когда инспекторы поднялись в квартиру владельца машины, Станислав Ивчик крепко спал.

Суд приговорил Станислава Ивчика к двум годам лишения свободы с отбыванием наказания в условиях колонии-поселения и с лишением права управления транспортным средством сроком на пять лет.

Константин СТАНКЕВИЧ

«ГРОДНО АЗОТ» ОСУЩЕСТВИЛ ПЕРВЫЙ ВЫПУСК КОРПОРАТИВНЫХ ОБЛИГАЦИЙ

ОАО «Гродно Азот»

В разгар мирового финансового кризиса ОАО «Гродно Азот» пошел на риск – осуществил первый выпуск корпоративных облигаций.

Свой опыт гродненские химики приобретали в не совсем удачный период — осенью 2008 года. У банков не хватало свободных денежных средств, росли процентные ставки. Были направлены письма-запросы в ряд банков с просьбой рассмотреть возможность и условия приобретения облигаций, предоставить услуги по организации их выпуска.

—Чтобы выпуск был беспроигрышным, а акционерное общество смогло пополнить оборотные средства, — рассказывает заместитель генерального директора по экономике и инвестициям Тамара Последняя, — приняли решение выпуск делать закрытым. Предварительно проработали вопрос с покупателем о полном выкупе всего объема эмиссии.

Банки предложение рассмотрели, определились параметры выпуска облигаций: объем эмиссии — 10 миллиардов белорусских рублей, номинальная стоимость — 1 миллион рублей.

На заседании наблюдательного совета «Гродно Азота» единственным покупателем выпущенных облигаций был определен ОАО «АСБ «Беларусбанк».

Интересен следующий момент. В качестве обеспечения исполнения обязательств по облигациям был выбран залог недвижимого имущества. Это очень долговременный и трудоемкий процесс, соответствующий ряду требований. Имущество, закладываемое в залог, должно быть ликвидным и реально реализуемым, иметь желательно невысокий процент износа.

Какую же выгоду получил «Гродно Азот» от первого выпуска облигаций? У предприятия появились средства для пополнения оборотного капитала. Приобретенный опыт позволит избежать многих ошибок при осуществлении следующего выпуска облигаций, работа над которым идет.

По словам Тамары Последней, второй выпуск корпоративных облигаций позволит в полном объеме погасить первый заем, расширить круг потенциальных кредиторов, обеспечить общественное признание и приобрести опыт по работе с ценными бумагами.

Первым опытом гродненские химики поделились на совещании-семинаре по вопросам выпуска корпоративных ценных бумаг на базе ОАО «ГродноАзот». В нем приняли участие представители всех предприятий концерна «Белнефтехим» и ряда банков.

«Гродненская правда»

В НАЁМ

сдаю

ГАРАЖ в р-не Заозерный, с последующей продажей, есть все. Тел. 8-029-889-66-43, 3-16-13.

КВАРТИРУ в г. Скадовске, Херсонская обл., на летний период, 15 мин. ходьбы до моря, удобства, парковка. Тел. 8-029-315-82-11, 8-1038-096-760-90-54 (Украина).

КВАРТИРУ 1-комн., в центре, с мебелью, на длительный срок. Тел. 8-029-683-90-27.

ПЛАТЬЕ свадебное, бижутерию, фату, перчатки, венок, украшение на машину, отл. сост., 1 раз б/у, 100 у.е. Тел. 4-54-35, 8-029-887-71-66, 8-029-585-63-98.

сниму

КВАРТИРУ 1-2 комн., в р-не Брестской, Независимости, Тополевой, Ершова, на длительный срок снимет молодая семья, порядок и оплату гарантируем. Тел. 8-029-785-42-85 (МТС), 8-029-906- 68-98 (Вел).

ГАРАЖ в р-не Энки. Тел. 8-029-723-21-74.

ДОМ или 1-2 комн. квартиру, со всеми удобствами, на 1-м этаже. Тел. 8-029-699-55-66, 5-05-77.

КВАРТИРУ или дом, на длительный срок снимет молодая семья. Тел. 8-029-584-83-92, 8-029-133-68-19.

КВАРТИРУ на ул. К. Маркса, Доватора, Красноармейской, снимет семья, на длительный срок. Тел. 8-029-982-00-71.

КВАРТИРУ, дом, или полдома, снимет молодая семья из 3 человек, своевременную оплату и порядок гарантируем. Тел. 8-029-380-97-29.

КВАРТИРУ 1-2 комн., на длительный срок, порядок и своевременную оплату гарантирую. Тел. 8-033-325-96-34 (МТС).

КВАРТИРУ 2-3 комн., на Энке, снимет молодая семья с ребенком, на длительный срок. Тел. 8-029-388-83-77 (Вел), 8-029-588-12-34 (МТС).

СДАЮ
КВАРТИРУ 3-КОМН.
на сутки, все удобства, квитанции, кабельное ТВ
ДОМ ЗА ГОРОДОМ
на сутки, все удобства в доме, возле леса, 4 км от города
Тел.: 80296217687(Vel)
80298850422(мтс)
ИП Малашко Ю.А., УНП 590083308

Сдаю квартиру на ул. Брестская на сутки и более
Все для проживания и отдыха, кабельное ТВ, квитанция об оплате, рядом автостоянка.
Тел. 8-033-621-23-63
УНП 590827786, ИП Томильчик С.Н.

СДАЮ 2-КОМНАТНУЮ КВАРТИРУ НА СУТКИ И БОЛЕЕ
Всё необходимое для отдыха и проживания, кабельное TV, рядом автостоянка, квитанция об оплате
8-029-109-04-19
ИП Еремейчик Т.В. УНП 590749853

СДАЮ 2-КОМН. КВАРТИРУ на сутки и более
Тел. 8-029-959-03-95
ИП Герасимчик Н.С. УНП 590878184

СДАЮ ДВУХКОМНАТНУЮ КВАРТИРУ НА СУТКИ И БОЛЕЕ
Ремонт автостоянка и ресторан рядом
Кабельное ТВ квитанция об оплате
Наличный и безналичный расчет
Тел.: 8029 3389250
ИП Ковш О.В., УНП 500590154

организация снимет в аренду
помещение под магазин от 100 кв.м
Тел. 8(0163) 42-48-34
8(033) 660-25-72
УНП 290470274

СДАЕТСЯ 2-КОМНАТНАЯ КВАРТИРА НА СУТКИ И БОЛЕЕ
Все удобства металлическая дверь окна ПВХ кабельное ТВ квитанция об оплате
Тел.: 8-029-10-80-387
ИП Михайлова Т.Б. УНП 590856930

СДАЮ УЮТНУЮ 3-КОМНАТНУЮ КВАРТИРУ на сутки, недели
Все необходимое для проживания кабельное ТВ, квитанции об оплате.
Тел.: 8-029-9718610 (Vel.)
ИП Воробьева Л.Ф. УНП 590856425

СДАЕТСЯ 3-КОМНАТНАЯ КВАРТИРА НА СУТКИ И БОЛЕЕ
Все удобства кабельное ТВ рядом охраняемая автостоянка квитанции об оплате
СКИДКИ ОТ СРОКА ПРОЖИВАНИЯ
Тел.: 8-029-327-56-11,
8-029-952-52-86,
8-033-655-20-54
8-029-987-68-35
ИП Парфенчик Е.С. УНП 590095754

Сдаю 2-комнатную квартиру на сутки и более
Евроремонт, автостоянка и ресторан рядом, кабельное ТВ, квитанция об оплате.
Тел. 8-029-672-58-55,
8-033-689-56-88

СДАЮ КВАРТИРУ на сутки и более
магазин
ул. Шоссейная
пиццерия "Тихий дворик"
ул. Горького
ул. Ершова
Д 6
со всеми удобствами, квитанция об оплате.
Тел. 8-029-647-14-86, 8-029-675-95-96
УНП 590879073 ИП Талерчик И.А.

2-КОМНАТНАЯ КВАРТИРА НА ЧАСЫ, СУТКИ И БОЛЕЕ
ЕВРОРЕМОНТ
СПУТНИКОВОЕ TV СО ВСЕМИ УДОБСТВАМИ
КВИТАНЦИЯ ОБ ОПЛАТЕ
Тел.: 8-029-989-11-88
ИП Фефелкина Т.Н., УНП 500492192

ЗАКУПОЧНЫЕ ЦЕНЫ НА ЛЕСНЫЕ ДАРЫ ПОВЫШЕНЫ

По сравнению с прошлым годом, минимальные закупочные цены на дикорастущую продукцию больше всего повысились на грибы свежие — на 10,4%. Повышение цен на ягоды составляет 5%, на лекарственное сырье — 8,1%, на техническое растительное сырье — 3,2%.

Совместным постановлением министерств экономики, лесного хозяйства, здравоохранения, природных ресурсов и охраны окружающей среды № 97/13/27/56 утверждены минимальные закупочные цены на дикорастущие растения и (или) их части — грибы, ягоды, лекарственное и техническое растительное сырье — урожая 2010 года.

В этом году, на основании документа, за один килограмм лисичек заготовители заплатят не менее 3 000 рублей. Белые грибы оценены в 3 500 рублей, подосиновики, подберезовики, маслята и прочие грибы — 1 000 рублей за килограмм.

Увеличились также цены на ягоды и лекарственное сырье. Килограмм черники теперь способен принести не менее 2 600 рублей, клюквы —1 900 рублей, брусники —1 800 рублей. За один килограмм березовых почек приемщики дадут 20 000 рублей и более, цветков бессмертника — 10 000, корневища валерианы — 12 500, плодов боярышника, корня одуванчика и цветков календулы —7 200, цветков липы — 17 000 рублей. Килограмм побегов багульника болотного оценен в 1 950, березового гриба — 1 650, листьев крапивы —1 500, травы хвоща полевого —1 050 рублей.

Александр ЗАХАРЕНКО

ИДЁТ ПОДПИСКА НА ВТОРОЕ ПОЛУГОДИЕ 2010 ГОДА

ЧТОБЫ ПОЛУЧАТЬ «ГАЗЕТУ СЛОНІМСКУЮ» НА ДОМ, ДЛЯ ЭТОГО:

• Подписка в Слониме

Жители Слонима также могут позвонить по телефону 8(029) 322-06-42, и наш курьер подпишет Вас на дому или в Вашем офисе в удобное для Вас время.

• Подписка вне Слонима

Шаг 1. Оплатите стоимость подписки в любом банке или почтовом отделении связи: УНП 500478342 на р/с 3012217000023 филиал №422 АСБ «Беларусбанк» код 852 с пометкой «Подписка на «ГС»». УП «Газета Слонімская».

Шаг 2. Заполните карточку читателя «ГС»: Ф.И.О., полный почтовый адрес, номер телефона.

Шаг 3. Вышлите квитанцию об оплате и заполненную карточку читателя на адрес:
231799, г. Слоним-9, а/я 32.

ПОДПИСНЫЕ ЦЕНЫ НА «ГС» + «ОТДУШИНА»

	1 месяц	на квартал	на полугодие
Индивидуальная	8 120 руб.	24 360 руб.	48 720 руб.
Льготная	7 860 руб.	23 580 руб.	47 160 руб.

ПОДПИСНЫЕ ЦЕНЫ НА «ГС»

	1 месяц	на квартал	на полугодие
Индивидуальная	6 950 руб.	20 850 руб.	41 700 руб.
Льготная	6 690 руб.	20 070 руб.	40 140 руб.

Карточка читателя *на газету* «Газета Слонімская»
на 201_ год

1	2	3	4	5	6	7	8	9	10	11	12

индекс

Куда _____

_____ *тел.* _____

Кому _____

Карточка читателя *на газету* «Газета Слонімская»
на 201_ год

1	2	3	4	5	6	7	8	9	10	11	12

индекс

Куда _____

_____ *тел.* _____

Кому _____

_____

3 ИЮЛЯ ТЕЛЕФОННЫЕ РАЗГОВОРЫ ВНУТРИ СТРАНЫ ДЛЯ УЧАСТНИКОВ ВОВ БУДУТ БЕСПЛАТНЫМИ

С 00.00 до 24.00 3 июля телефонные разговоры внутри страны с домашних телефонов участников и ветеранов Великой Отечественной войны будут бесплатными.

Условия акции не распространяются на телефонные разговоры с абонентами мобильной связи, при доступе в интернет и пользовании платными справочно-информационными службами.

Бесплатные телефонные разговоры внутри страны будут предоставлены с домашних телефонов, владельцами которых являются:

Герои Советского Союза;

Полные кавалеры ордена Славы;

Инвалиды Великой Отечественной войны;

Участники Великой Отечественной войны;

Лица, принимавшие участие в составе специальных формирований в разминировании территорий и объектов после освобождения от немецкой оккупации в 1943-1945 годах;

Лица, награжденные орденами и (или) медалями СССР за самоотверженный труд и безупречную воинскую службу в тылу в годы ВОВ;

Лица, работавшие на объектах противовоздушной обороны, местной противовоздушной обороны, на строительстве оборонительных сооружений, морских баз, аэродромов и других военных объектах в пределах тыловых границ действующих фронтов, на прифронтовых участках железных и автомобильных дорог;

Члены экипажей судов транспортного флота, интернированные в начале ВОВ в портах других государств;

Лица, работавшие на предприятиях, в учреждениях и организациях города Ленинграда в период блокады с 8 сентября 1941 по 27 января 1944 года и награжденные медалью «За оборону Ленинграда», и лица, награжденные знаком «Жителю блокадного Ленинграда»;

Инвалиды с детства вследствие ранения, контузии, увечья, связанные с боевыми действиями в период ВОВ либо с последствиями военных действий, достигшие: мужчины 60 лет, женщины – 55 лет.

Дополнительную информацию об акции можно узнать по телефону 153 (справка бесплатная).

Белтелеком

ГРУЗОВЫЕ И ПАССАЖИРСКИЕ ПЕРЕВОЗКИ

http://
www.gs.by
forum.gs.by

Грузоперевозки по городу и РБ
Тел.
319-30-10,
359-62-17.
Лиц. 02190/0504790 МТК от 30.01.2009 г. ИП Кучинская Ю.В. УНП 590857064

МИНСК ГРОДНО
другие города Беларуси
8.15.30.50 мест
44-2-88
704-42-88
123-42-88
Выполним коллективные заявки. Оплата услуг – любая форма
Лиц.№5-02076, до 22.02.2013, МТК РБ, УНП 500452802 ИП Юреня И.В.

ПОЕЗДКИ
Минск–Гродно
Тел.: 2–42–27,
6124227, 2803300.
Лиц. №02190/0399958, 29.10.2007г.-29.10.2012г. МТК РБ, УНП 500539899 ИП Столярчук А.В.

Пассажирские перевозки по РБ
Гродно
вокзалы, рынки, больница
Тел.: 4-43-48,
8-029-690-82-93,
8-029-588-29-83.
Лиц. №02190/0352811, 18.12.2006г.-17.12.2011г. МТК РБ, УНП 590092742 ИП Рыжан М.И.

ГРУЗОПЕРЕВОЗКИ

от 1 кг до 5 т • по городу и РБ •
8-029-173-24-61 vel
8-029-888-22-52 МТС
ЧП "Мехавтоторг" Лиц № 02190/0523944 16.04.10/15 МТК РБ, УНП 590942449

ГРУЗОВЫЕ ПЕРЕВОЗКИ ПО ГОРОДУ И РБ
ОТ 1 КГ.
ДО 5.5 Т.
ТЕЛ: 8029827425 МТС.
8029068118 ВЕЛ.

Наш адрес в Интернете
www.gs.by

ОТ ПОЛОЦКА ДО СЛОНИМА НА ВЕЛОСИПЕДАХ

Дневник слонимского путешественника

Продолжение
Начало в № 26
День 3

Я проснулся рано утром от того, что мне стало холодно и болели бока. Немного позже встал и Игорь. Вместе с ним мы подогрели вчерашний суп, попили чая и начали собираться в дорогу. Путь пролегал по лесной дороге. Километров через десять мы выехали в сторону Видз. Ветра не было, ехать было легко. Через некоторое время я решил сбить ногой грязь с рамы, но получилось неудачно, нога соскочила в спицы, две из них не выдержали, и колесо сразу стало восьмёркой. Я решил, что ремонтировать буду в Видзах.

Приехав в Видзы, зашли в кофе перекусить. Осмотрел свой велосипед. Как оказалось, оборвались две головки на спицах. На местном рынке приобрел необходимое для ремонта и запасную камеру к велосипеду.

Когда «лошадку» подремонтировал, отправились гулять по посёлку. Посмотрели местный костёл, который впечатлил своей величественностью. На стенах виднелись следы от снарядов. Зайдя внутрь, мы услышали звуки органа…

Затем тронулись в сторону Постов. По дороге поднялся ветер боковой и встречный. Ещё по лесу ехать было терпимо, деревья гасили сильные порывы ветра.

По пути остановились в Козянах, передохнули, набрались сил и направились навстречу ветру. Сзади нас нагоняли тучи, так и хотели они нас намочить. Пару раз им удавалось нас слегка спугнуть, но мы вовремя ускользали.

Первоначально планировали переночевать у озера Мядель, но не нашли к нему проезда и поехали дальше. В озере Нарочь мы искупались. И, не мешкая, начали искать место для ночлега.

Мы проехали мядельский автовокзал, там перекусили и поехали на озеро Мястро через деревню Кочерги. В лесу мы нашли более - менее подходящее место для ночлега, но везде стояли таблички: «Палатки ставить запрещено». Выбора у нас не было, и мы расположились в запретной зоне. Снова сварили суп и отправились спать.

За сегодняшний день проехали 130 километров. Решили, что это много, и на завтра запланировали проехать 70.

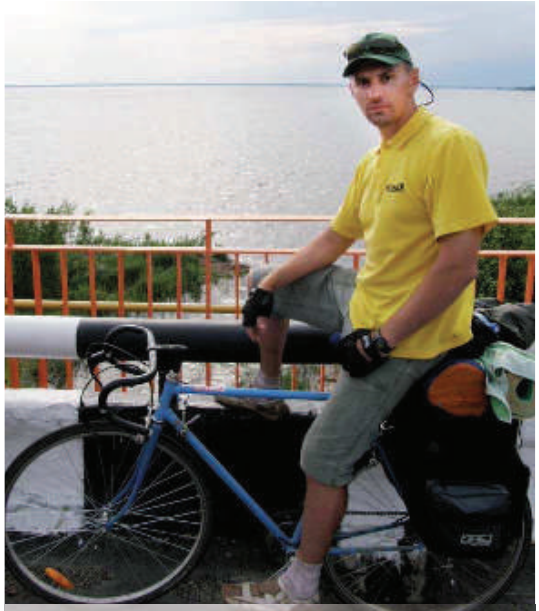
Игорь Шевченко у озера

Вадим Татарин остановился перекусить

День 4

Проснулись позже обычного. Погода была прекрасная. Позавтракав, поспешили «сделать ноги» с запретной зоны. Повезло, что мы никому не попались на глаза.

Направились в сторону Вилейского водохранилища.

Доехали до Княгинина, там покушали и отправились дальше. Время от времени останавливались на перекусы. Недалеко от деревни Белое нашли хорошее место, там и остановились.

Целый день светило солнце. Мы немного подзагорели, особенно — ноги и плечи.

Позвонили своим любимым и легли спать. Сегодня мы проехали 78 километров.

Вадим ТАТАРИН

Продолжение в следующем номере

ПРАГРАМА TV ад "Газеты Слонімскай"

5 — 11 июля 2010 года

Окна двери ПВХ
балконные рамы
двери металлические
двери межкомнатные
рассрочка
Товар сертифицирован
Vel. (8044) 777-90-67,
MTS (8033) 3105550
Лиц. № 42540/0532362, 13.07.2009г.-13.07.2014г. Слоним.РИК ИП Александров А.Н., УНП 590878143

forum.gs.by
ФОРУМ ТВОЕГО ГОРОДА

МЕТАЛЛИЧЕСКИЕ ДВЕРИ от 500 тыс. руб.
МЕЖКОМНАТНЫЕ ДВЕРИ от 160 тыс. руб.
Алюм. раздвижные рамы
Окна Двери ПВХ
Откосы пластиковые
Velcom 1520843 МТС 5800698
РАССРОЧКА
Лиц. №42540/0532499, 23.11.09г.-23.11.14г., ИП Белый А.И., УНП 590879430

Индивидуальный подход, контроль специалиста до результата
ПОХУДЕТЬ в группе правильного питания
Vel. 8-029-640-40-72
МТС 8-029-564-44-74
ИП Волчан И.А. УНП 290618844

г. Слоним, ул. Брестская, 42 (административный корпус КПФ)
Кабинет УЗИ
УЗИ-диагностика заболеваний внутренних органов, мочеполовой системы, щитовидной железы, молочной железы, УЗИ плода, с определением пола плода, гинекология, диагностика ранних сроков беременности и консультативное заключение врача УЗИ
8.30-18.30, Сб. 9.00-15.00, Вс-выходной
Тел.: 8-01562-3-95-45
Моб.: 8-029-923-21-77
ООО "Медцентр УЗИ" Лиц. № 02040/0422384 Мин-здрав РБ 20.12.08-20.12.13 гг., УНП 590770282

КОТЛЫ ТЕПЛО- магазин люкс
Vaillant termet VIESSMANN ЛЕМАКС ЖИТОМИР
ДВЕРИ межкомнатные входные
КОЛОНКИ газовые
РАДИАТОРЫ отопления
ЕВРО ОКНА ИЗ ДЕРЕВА ПВХ
НАЛИЧНЫЙ И БЕЗНАЛИЧНЫЙ РАСЧЕТ
ул.Красномейская,73 (АРЗ)
velcom 121-50-71 371-53-74
Лиц.№42540/003770, от до 14.05.2012 г., СРИК, товар сертифицирован. ИП Гавлас О.А. УНП 590094533

ВОДА ПИТЬЕВАЯ КОРОЛЕВСКАЯ
• «Королевская»
• «Королевская с селеном»
• «Королевская с йодом»
• «Королевская с йодом и селеном»
Предлагаем организациям и физическим лицам за наличный и безналичный расчёт
Мы желаем вам здоровья и приглашаем к сотрудничеству
бесплатная доставка
Vel. 8-029-905-14-40
МТС 8-029-889-81-68
worldwater.by
ПТУП «Мир воды» УНП 690026140, Лиц. №62220/0343349, 16.01.2007 года до 16.01.2012 года

ЭТО ВАША КРЫША
•МЕТАЛЛОЧЕРЕП
+ комплектующие 100%
•Профнастил
•Водосточные системы
•Ондулин
•Гидропароизоляция
•Утеплитель (URSA. ISOVER)
БРЕСТ СТАЛЬ
Нал. Безнал
Замер, консультация. Доставка бесплатно
Тел.: 529-95-84, 8033674-14-75.
Лиц.№ 12340/0393053, ИП Мискевич А.Н., УНП 290832391, Товар сертифицирован

ДЕШЕВЫЕ КАЧЕСТВЕННЫЕ ОКНА ПВХ ОТ ПРОСТЫХ ДО ЭЛИТНЫХ
ООО «ЕвроРемонтСтройМонтаж», УНП 5907722522
КАЧЕСТВЕННЫЙ натяжной потолок действительно выдерживает довольно большой вес! И не только воды :)!
Согласно с вашим желанием... Звоните сейчас!
ALTEZA
Все будет гладко!
Натяжные потолки
www.alteza.by
ЦЕНЫ ПРОИЗВОДИТЕЛЯ
Velcom: 8-029-938-89-38, MTS: 8-033-621-61-77, Тел. 3-13-07

ГОРОСКОП

28 июня – 4 июля 2010 года
www.ignio.com

НА НЕДЕЛЮ

ОВЕН

На этой неделе стоит обратить внимание на знаки, которые вам посылает судьба. А вот предупреждает ли она об опасности или обращает внимание на удачное стечение обстоятельств - сможете разгадать только вы. В четверг и пятницу желательно воздержаться от авантюр. В пятницу окунитесь с головой в текущие дела - таким образом вы избежите интриг и сплетен.

ТЕЛЕЦ

На этой неделе придется много времени посвятить работе, возможны также изменения в личной жизни и на службе. Проявите терпение и постарайтесь не спорить с начальством. Не бойтесь взять на себя ответственность - от этого вы только выиграете. Улучшатся отношения с официальными инстанциями. Намеченная на середину недели поездка может сорваться из-за определенных финансовых затруднений. Планируйте на вторую половину недели важные деловые переговоры. Наступает благоприятный момент для серьезного жизненного выбора. Может возникнуть ситуация, которая поможет вам разобраться в людях, с которыми вы общаетесь в рабочей или в дружеской обстановке. В субботу постарайтесь сохранять спокойствие, не становитесь рабом суеты.

БЛИЗНЕЦЫ

Несмотря на активность и работоспособность, во вторник к вам может подкрасться хандра. Если она начнет вас одолевать, измените темп, постарайтесь снизить объем работы. Ваши достижения никуда от вас не денутся. Непременно побалуйте себя чем-нибудь таким, что поднимет настроение, - это обязательно у вас получится. Следите за речью, чтобы не обидеть окружающих: они могут оказаться крайне злопамятными.

РАК

На этой неделе желательно посвятить достаточно времени установлению новых знакомств и выстраиванию отношений с влиятельными людьми. Постарайтесь пересмотреть сложившуюся систему ценностей. Сейчас вы будете объектом повышенного внимания - не позволяйте робости и излишней скромности помешать вам в извлечении из этого максимальную выгоду. Стоит сконцентрироваться на главном, отбросив второстепенное. Во второй половине недели родственникам может понадобиться ваша помощь, но они могут ожидать от вас слишком многого. Помните, что вы не обязаны соответствовать несправедливо завышенным требованиям.

ЛЕВ

Прекрасное время для отдыха и развлечений. Если вы в отпуске, то нынешняя неделя запомнится вам чередой ярких и запоминающихся событий: тут возможно и долгожданное путешествие с любимым человеком или с друзьями, и исполнение давних желаний и замыслов. Нынче вас закружит водоворот разнообразных событий. И лишь одна проблема будет мешать вам жить: как везде и всюду успеть, как никуда не опоздать? Впрочем, справиться с ней - вполне вам по силам.

ДЕВА

Опервшись на своевременный дружеский совет, вы не только ничего не потеряете, но и многое приобретете. Прислушайтесь к себе - и вы найдете необходимое решение. Четверг порадует вас хорошими новостями. Если в пятницу поступит интересное предложение, не отказывайтесь, так как от согласия, возможно, будет зависеть ваша карьера в ближайшем будущем. В конце недели вас, скорее всего, будут воспринимать как таинственную и загадочную фигуру, и это может способствовать росту вашей популярности.

ВЕСЫ

Неплохо складывающиеся деловые отношения могут неожиданно перейти в другую плоскость. Остерегайтесь служебных романов, так как они могут на корню загубить карьеру. Не исключено, что что-то вам придется начинать заново. Желательно пересмотреть свой стиль поведения, возможно - сменить имидж. На выходных позвольте себе отдохнуть именно так, как хочется.

СКОРПИОН

Неделя в целом располагает к размеренному ведению дел, продвижению в профессиональной сфере, укреплению своих позиций. Не стоит планировать на этот период новых свершений, довольствуйтесь пока тем, что имеете. Самое время разобраться с долгами, урегулировать отношения с партнерами, разобраться с финансами. Запаситесь терпением, будьте скромнее в своих притязаниях. Постарайтесь сдерживать раздражение, которое может возникнуть у вас по отношению к партнерам. Возможны проблемы и непонимание в семье. Постарайтесь взглянуть на ситуацию глазами близкого человека.

СТРЕЛЕЦ

Внезапные карьерные взлеты случаются прискорбно редко, однако сейчас можно ожидать и не таких чудес. Проверьте: может быть, вы сможете занять неожиданно освободившееся место. Оно окажется для вас замечательным подарком. В среду постарайтесь понять близких людей, найдите компромиссное решение. В пятницу вы сможете воплотить в жизнь мечты. В воскресенье будьте осторожнее с новыми идеями и веяниями, так как они могут оказаться лишь яркой мишурой.

КОЗЕРОГ

На этой неделе фортуна может подарить вам удивительный шанс раскрыть свой творческий потенциал. Во вторник вы можете внезапно найти потерявшиеся справки или иные документы, пропажа которых заставила вас в свое время поволноваться, либо отыскать нечто интересное в архиве или библиотеке. В среду не стоит поддаваться на искусные уговоры знакомых, их предложения, возможно, даже искренни, но вам радости не принесут. В субботу вы будете полны сил и энергии, так что постарайтесь успеть взяться за как можно большее количество дел. В воскресенье уделяйте больше внимания своим близким - поверьте, дома вы найдете куда больше интересного, чем за его стенами.

ВОДОЛЕЙ

Постарайтесь сделать над собой усилие и самоотверженно отдохнуть на этой неделе. Бескорыстное служение близким и любимым людям, разумеется, дело благородное, но и в нем нужно делать перерывы. Не стоит зацикливаться на вопросах материальных благ, лучше подумайте о душе. Но некоторые представители этого знака уже на этой неделе займутся масштабным преобразованием в своем деле - только результатов пока что не увидят.

РЫБЫ

На этой неделе вы сможете достаточно легко управиться с делами, вне зависимости от их характера. Появится возможность пересмотреть свой статус и еще раз обсудить это с заинтересованными людьми - впрочем, тут потребуются усилия. В понедельник возможны интересные предложения, которые потребуют от вас нестандартных решений и избавления от наработанных привычек. Во второй половине недели вам придется взять на себя ответственность за принятие необходимых решений, которые повлияют на ближайшее будущее. В субботу ваши идеи откроют прямой путь к успеху - и вы будете удовлетворены сложившейся ситуацией.

5 июля ПОНЕДЕЛЬНИК

Первый

06.00, **07.00**, **08.00**, **09.00**, **12.00**, **13.00**, **14.00**, **15.00**, **16.00**, **17.00**, **18.00**, **19.00**, **00.10** Новости
06.05, **07.10**, **08.15** «Доброе утро, Беларусь!»
07.05, **08.10** Зона Х
07.30, **08.25**, **11.50** Деловая жизнь
08.30 В мире моторов
09.05 Nota Bene
09.35 Здоровье
10.05 Женское ток-шоу «Жизнь как жизнь»
11.05, **17.30** Х/ф «Не родись красивой»
12.10 Х/ф «Крылья ангела»
14.05 Великая война
15.15, **19.15** Новости региона
15.25 Т/с «Семь жен одного холостяка»
16.30 Т/с «Всегда говори «всегда»
18.25 Т/ф «Прости меня»
18.50, **01.00** «Зона Х»
19.25 «КЕНО»
19.30 Т/ф «Близкие к народу»
20.00 Т/с «Ловушка»
21.00 Панорама
21.45 АТН «Тихая буржуазия»
22.00 Концерт «Александрыя збірае сяброў»
00.15 Т/с «Части тела-5»
01.10 День спорта

ОНТ

06.00, **09.00**, **11.00**, **13.00**, **16.00**, **18.00**, **20.30**, **23.10**, **01.05** Наши новости
06.05 ОНТ представляет: «Наше утро»
09.05 Контуры
10.10, **11.10** ОНТ представляет: «Города-герои. Минск»
11.05, **13.05**, **16.10**, **18.15**, **21.00**, **23.25**, **01.20-01.30** Новости спорта
11.30 Т/с «Моя жена меня приворожила»
12.00 «Малахов+»
13.10 «Понять. Простить»
13.40 «Модный приговор»
14.45 «Контрольная закупка»
15.30 «Хочу знать»
16.15 Т/с «Обручальное кольцо»
18.20 Т/с «Папа на все руки»
19.00 Жди меня
20.00 «Время»
21.05 Т/с «Ермоловы»
22.10 Т/с «Остаться в живых»
23.30 «Преступления века»
00.05 «Мотофристайл. Чемпионат мира»

Лад («Гродно»)

07.00 ЛАДное утро
08.00, **21.20** Т/с «Универ»
08.30, **16.25** Час суда
09.25, **18.00** Т/с «Любовь как любовь»
10.30 Х/ф «Человек с бульвара Капуцинов»
12.10 «Пра мастацтва»
12.40 Школа ремонта
13.35 Т/с «Полюби меня снова»
14.35 Внеклассный час
14.50 Телебарометр
15.05 Врачебные тайны с доктором А
15.35, **21.50** Т/с «Налетчики»
17.25 Простые упражнения с Ю
19.05 Х/ф «Анатомия Грэй-4»
19.55 Белорусское времечко
21.00 Калыханка
22.45 Х/ф «Жизнь взаймы»
00.20 Страсть и власть

СТВ

06.00, **07.30**, **10.30**, **13.30**, **16.30**, **19.30**, **22.30** «24 часа»
06.10, **17.20** «Минщина»
06.20, **07.45** «Утро.Студия хорошего настроения»
07.40, **20.10** «СТВ-спорт»
08.30 «Неделя»
09.35 «Большой завтрак»
10.05 «Пять историй»
10.40 Х/ф «Ангел-хранитель»
11.40, **17.30** «Званый ужин»
12.35 Д/ф «Пятый фронт»
13.50 «Большой город»
14.30 Концерт
16.00 «Культурная жизнь»
16.50 «Репортерские истории»
18.30 Т/с «Манека»
20.00 «Столичные подробности»
20.20 «Добрый вечер, малыш»
20.40 «Кинопонедельник» Ольга Красько и Валентин Гафт в фильме «Притяжение». Украина, 2009 г.
22.55 «Столичный футбол»
23.25 Х/ф «Чаклун и румба»

РТР-Беларусь

07.00 «Утро России»
09.25, **19.30** Т/с «Однажды будет любовь»
10.20 «Утренняя почта с Ларисой Грибалевой»
11.00, **14.00**, **17.00**, **19.00** Вести
11.30 Д/ф «Чертово колесо Арно Бабаджаняна»
12.20 Х/ф «Путь домой»
13.50, **16.50**, **18.50**, **00.05** Новости - Беларусь
15.20 Х/ф «Летом я предпочитаю свадьбу»
17.15 «Кулагин и партнеры»
17.50 Т/с «Кармелита. Цыганская страсть»
20.30 Т/с «Вера, Надежда, Любовь»
22.20 Т/с «Дворик»
22.55 Т/с «Каменская»
23.50 «Ничего личного»
00.15 «Вести.ru»
00.35 - 01.25 Д/ф «Защита опера»

НТВ-Беларусь

07.00, **10.00**, **13.00**, **16.00**, **19.00**, **23.25** «Сегодня»
07.05 «Сегодня утром»
08.30 «Программа Максимум»
09.25 «Чрезвычайное происшествие. Обзор за неделю»
10.20 «Профессия-репортер»
10.45 «Кулинарный поединок»
11.45 Т/с «Агент особого назначения»
12.35 «Чистосердечное признание»
13.30 Т/с «Адвокат»
15.10 «Спасатели»
15.35, **18.30** «Обзор. Чрезвычайное происшествие»
16.30 Т/с «Улицы разбитых фонарей»
19.35 Т/с «Русский дубль»
21.35 Т/с «Глухарь»
23.50 Т/с «Школа»
00.20 «Честный понедельник»

AXN Sci-Fi

23.25, **00.10**, **00.50**, **01.30**, **02.10**, **02.55**, **03.35**, **04.15**, **05.45**, **07.15**, **08.00**, **08.40** Звездный путь: Энтерпрайз 3
05.00, **14.40** Мутанты Икс
06.30 На краю Вселенной 2
09.25, **13.10** Поверхность
10.10, **17.00**, **21.00** Остаться в живых 6
10.55 Полтергейст
11.40 Узы крови
12.25 Мастера фантастики
13.55 Эврика 1
15.30 Мертвые, как я
16.15, **22.25** Тайны Смолвиля 3
17.45 Звездный путь: Следующее поколение 6
18.35 Звездные врата 6
19.20 Человек-невидимка
20.10 4400
21.40 Сверхъестественное 1

Муз ТВ

04.00, **00.35** «МузТВ хит»
05.30 Муз-Заряд: музыка, звезды, мульты
07.30 «Наше»
08.25 PRO-Обзор
08.55, **22.00** «Звезды зажигают»
09.55 «Игра Крокодил»
10.55 «Выпускной карнавал 2010»
11.55 «Стилистика»
12.25 «Жена напрокат»
13.25 «Хит лист»
14.25 «Beyonce и Jay Z. Звездные пары»
14.55 «v-PROkate»
15.25 «Мультфильмы»
16.15 «Испытание верности»
16.45 «Укрощение строптивых»
17.45, **20.45**, **23.30** PRO-Новости
18.00 «Ранетки Live. Новый сезон»
18.30 «SEX-Битва»
19.00 «Топ-модель по-американски»
19.55 «Русский чарт»
21.00 «MAFIA»
23.00 «Полный Фэшн с Сергеем Зверевым. Лучшие моменты»
23.45 Т/с «90210. Новое поколение»

Дом-Кино2

03.00, **11.00**, **19.00** Т/с «Танцор»
03.50 Х/ф «Леший»
05.40 Х/ф «Двенадцатая ночь»
07.10 Х/ф «Воры в законе»
08.40 Х/ф «Активная зона»
11.50 Т/с «Петербургские тайны»
12.45 Х/ф «За спичками»
14.20 Х/ф «Человек из чёрной «Волги»
16.00 Х/ф «Трембита»
17.30 Х/ф «Ночной продавец»
19.55 Х/ф «Неуловимые мстители»
21.10 Х/ф «Выйти замуж за капитана»
22.35 Х/ф «Опасные друзья»
00.10 Х/ф «Допинг для ангелов»
01.40 Х/ф «Груз «300»

МИР

04.55 Афиша
05.00, **06.00**, **07.00**, **08.00**, **09.00**, **10.00**, **11.00**, **12.00**, **13.00**, **14.00**, **15.00**, **16.00**, **17.00**, **18.00**, **19.00**, **20.00**, **21.00**, **22.00**, **23.00**, **00.00**, **01.00** Новости Содружества
05.05, **16.05** Т/с «Наши соседи»
06.05 «Вместе»
07.05 «Союзники»
07.35 «Легкая жизнь»
08.05 «Прогресс»
08.50, **09.45** «Удачная покупка»
09.05, **18.30** «Общий интерес»
09.35 «Кыргызстан в лицах»
09.55 «Билет на сегодня»
10.05, **04.00** Т/с «Волница»
11.05, **12.05**, **23.05**, **00.05** Х/ф «Угрюм - река»
13.05 М/с «Раздволл»
13.30 Т/с «Старшеклассники 2»
14.05, **01.05** Т/с «Сила притяжения»
15.20 «Дом с историей»
17.05, **02.00** Ток-шоу «Слово за слово»
18.20 «Акценты»
19.05 Т/с «Богатая и любимая»
20.05, **03.00** Т/с «Острог: Дело Федора Сеченова»
21.20 «Мир спорта»
22.05 «Хит-экспресс»

ТВ 1000

03.00 Х/ф «Мамочка-маньячка-убийца»
05.00 Х/ф «Возвращение»
07.10 Х/ф «Страна мечты»
09.00 Х/ф «Однажды в Версале»
11.00 Х/ф «На колесах»
13.00 Х/ф «Флетч»
15.00 «Бэйб: Четвероногий малыш»
17.00 Х/ф «Я всегда хотел быть гангстером»
19.00 Х/ф «Мальчик в девочке»
21.00 Х/ф «Академия Рашмор»
22.35 Х/ф «Рассекая волны»
01.30 Х/ф «Мой любимый марсианин»

Viasat Explorer

06.00, **12.00** «Мегамашины»
07.00, **13.00** «Рыбачим»
07.30, **13.30** «Элита мирового футбола»
08.00, **14.00** «Супернаука»
08.30, **14.30** «Авиакатастрофы и расследования»
09.00, **15.00** «Летчики Конго: полет над джунглями»
10.00, **16.00** «Похищение Алана Джонсона»
11.00, **17.00** «Дикая технология»
18.00, **18.30** «Настоящие асы»
19.00 «Необычайные приключения отцов и сыновей»
20.00 «Гидротехнологии»
21.00 «Лесозаготовщики на вертолете»
22.00 «Теории заговоров»
23.00 «Правда об убийстве»

Viasat History

07.00, **15.00** «Кто ты такой?»
08.00, **16.00** «Колония»
09.00 «Все о Ван Гоге»
10.00 «В сознании средневекового человека»
11.00 «Распутин: дьявол во плоти»
12.00 «Угон самолета»
13.00 «Элизабет Дейвид: жизнь в рецептах»
14.30 «Феномен Гугла»
17.00, **01.00** «Мой дневник»
17.30, **01.30** «Загадки истории»
18.00, **02.00** «Забытые наводнения»
19.00, **03.00** «Прерафаэлиты - викторианские революционеры»
19.30, **03.30** «Судный день: рай и ад в искусстве»
20.00, **04.00** «Сельскохозяйственная революция в Британии»
21.00, **05.00** «Непревзойденный рыцарь»
22.00, **06.00** «Война во Вьетнаме - от первого лица»
23.00 «Бессмертная любовь»
00.00 «Это - цивилизация»

RTVi

06.00 «Германия за неделю»
07.00 «Мультфильмы»
08.00 «Полный альбац»
09.00, **15.00**, **02.00** Т/с «Дон Хуан и его прекрасная дама»
10.00, **21.00**, **03.00** Т/с «Крот»
11.00 «Грани недели»
12.00 «Осторожно, история!»
13.00 Х/ф «Личное оружие»
16.00, **18.00**, **01.00** «Особое мнение»
17.00, **05.00** Т/с «Территория красоты»
19.00, **04.00** «Своими глазами»
20.00 «Цена победы»
22.00 «Сейчас в мире»
23.00 Х/ф «Вооружен и очень опасен»

ТВ 1000 РУССКОЕ КИНО

06.00 Х/ф «Простая история»
08.00 Х/ф «Ленинградец»
10.00 «Индиго»
12.00 Х/ф «Доченька моя»
14.00 Х/ф «Высота 89»
16.00 Х/ф «Кислород»
18.00 Х/ф «Нирвана»
20.00 Х/ф «Изображая жертву»
22.00 Х/ф «Солдатский декамерон»
00.00 Х/ф «Русские братья»
02.00 Х/ф «Даун Хаус»
04.00 Х/ф «Личный номер»

РЕТРоТВ

05.22, **17.22** Эта неделя в истории
05.54, **21.54** Ретроспектива
06.02 Х/ф «Настоящая любовь»
08.04, **19.02** Кабачок ОСП-стулья
08.56, **14.08**, **19.54**, **02.03** Т/с «Отель Фолти-Тауэрс»
09.29, **14.39**, **20.27**, **02.35** XX век с Дмитрием Дибровым
09.34, **02.40** Песня года
10.01 Д/ф «Ельцы-палы или Митьки в Европе»
11.22, **23.22** Портреты во времени
11.29 Х/ф «Альфредо, Альфредо»
13.20, **01.16** Величайшие имена XX века
13.58 Полночный троллейбус
14.44, **20.32** Битклуб и Мюзикладен
15.12 Кинопанорама
17.54 Субботний вечер
18.17 Х/ф «Три рубля»
18.37 Х/ф «Три жениха»
21.01, **22.00** Кабачок 13 стульев
23.29 Х/ф «Маменькины сынки»
03.09 КВН 92 год

Мультимания

06.00, **13.50**, **21.41** Христофор Колумб
06.24, **14.15** Магия
06.46, **14.37** Герой из трущоб
07.13, **15.03**, **22.10** Школа Вампиров
07.27, **15.17**, **22.23** Джонни и Люси
07.51, **15.42**, **23.12** Right on Top
07.54, **15.45**, **12.45**, **20.36**, **22.22**, **02.05** Балин
07.55, **15.46** Гнуфы
08.11, **16.02**, **02.59** Gazoon
08.14, **16.05** Приключения по страницам Книги Достоинств
09.00, **16.50** Принцесса Покахонтас
09.28, **17.18** Сандокан
09.55, **17.46** Алекс на Море
10.00, **17.50**, **12.38**, **20.29** Тельмо и Тула
10.09, **18.00**, **05.02** Руди и Труди
10.25, **18.15** Фантаджиро в поисках Корума
11.37, **19.27**, **01.50** Рисунок на лице
11.53, **19.43** Учимся читать
12.46, **20.36**, **05.16** Волшебные сказки
13.35, **21.26** Сумусы
22.46 Симба
23.15 МуМуХаг
23.19 Великое приключение гномов
00.30 Робин Гуд
00.54 Игрушечные истории
01.05 Энциклопедия Всезнайки
01.45 Boom & Reds
02.06 Пять веселых Пингвинят
02.11 Золушка
02.36 Тайны Мисс Крякл
03.03 Железные головы
03.18 Маленькая рыбка
04.38 Моя злая Рыбка

Discovery

05.00, **12.45** Пятая передача
05.25, **13.15** Грязная работенка
06.20 Выжить любой ценой
07.15, **16.00**, **01.50** Разрушители легенд
08.10, **00.55**, **04.05** Головоломы
09.05, **17.00**, **03.10** Требуется сборка
09.35, **17.30**, **03.40** Как это работает
10.00, **15.05** Мега-стройки
10.55, **18.00**, **22.30** Top Gear
11.50 Американский чоппер
14.10 Смертельный улов
19.00, **23.30** Американские лесорубы
20.00 Американский порт
21.00 Черное золото
22.00, **02.45** Молниеносные катастрофы
00.25 Искривление времени

Animal Planet

07.00 Разрушители стереотипов
07.25 Поместье сурикатов
07.50, **15.30** Остров орангутангов
08.15, **15.55** Смутное время в Городе обезьян
08.45 Приключения Остина Стивенса
09.40 Обезьяньи проделки
10.05 У меня завелся носорог!
10.55, **21.05**, **05.45** Школа горилл
11.20, **15.00**, **06.10** Шотландское общество защиты животных
11.50 Территория животных
12.45 Ветеринары-стажеры
13.10 Ветеринарная скорая помощь
13.40, **22.55** Полиция Феникса
14.35, **05.20** SOS дикой природы
16.25, **16.50**, **03.30**, **03.55** Самые забавные животные планеты
17.20, **04.25** Введение в собаководение
18.15, **22.00**, **02.35** Я выжил
19.10, **23.50** После нападения
20.10, **00.45** Отдел защиты животных - Южная Африка
21.30 Переводчик с собачьего
01.40 Дикие и опасные
06.35 Дельфины будни

Охота и рыбалка

05.00 Охотминимум
05.05 Амуниция и снасти
05.35 Вишневая косточка
06.05 Записки великого охотника
06.55, **09.35**, **22.05** Мир подводной охоты
07.10 Американская рыбалка
07.40, **17.40** Планета рыбака
07.55 Мастер рыболов
08.25 Дичеразведение
08.55, **12.15** Охота по-американски
09.20, **04.15** На крючке
09.50 Нахлыст
10.20, **17.25**, **12.55**, **17.55**, **20.10**, **02.20** Диалоги о рыбалке
10.35 Оружие охоты
11.05, **02.05** Нож
11.20, **19.30**, **01.40** Рыбалка в открытом море
11.45 Под водой с ружьем
12.40 Снасти
13.20 Ни пуха, ни пера
13.50, **21.05**, **03.15** Основной инстинкт
14.05 В погоне за крупной рыбой с Ларри Далбергом
14.30 Секреты охоты с Бейбом Винкельманом
14.50 Ружье
15.05 История охоты
15.35 Клевое место
16.05 Охота в новом Свете
16.30 Рыбалка в Сибири на реке Яма
18.25 Особенности охоты на Руси
19.00, **04.30** Личный опыт
19.55 Охотничьи байки
20.35 Альманах странствий
21.20, **03.30** Подводные репортажи Гая Харви
21.45, **03.55** Секреты рыбалки с Бейбом Винкельманом
22.25 Охота без границ
23.40 Мотолодки
00.15 Танзания: история одного сафари
01.10 Следопыт
02.45 Гордон в засаде

Евроспорт

09.30, **12.00**, **13.45**, **23.30**, **02.00**, **21.05** Футбол - SOCCER CITY
10.00 Мотоспорт
10.15 Автоспорт
11.15, **14.15**, **00.00**, **15.15**, **20.00** Велоспорт
11.55, **00.55** Велоспорт - «Планета Армстронг»
12.30, **01.00** Гребля
18.30 Тамэсивари
19.00 «Эти невероятные собаки!»
21.00, **21.40** Новости
21.50 Вот это да!!!
22.00, **22.30** Про рестлинг

Усадьба

05.00, **17.00** Красиво жить
06.00, **18.00** Строим дом
06.30, **18.30** Английские сады
07.00, **21.00** Дома архитекторов в Израиле
07.30, **21.30** Мир цветов
07.45, **21.45** Мой поселок
08.00, **22.00** Урожай
08.30, **22.30** Нет проблем
09.00, **23.00** Лучки-пучки
09.30, **23.30** Зачарованные сады
09.45, **23.45** С легким паром!
10.45, **00.45** Моя домашняя оранжерея
11.00 В саду у Марты
11.30, **01.00** Как это сделать?
12.00, **01.30** Маленькая ферма
12.30 Карибские сады
13.00, **02.30** Сделано с умом
13.30, **03.00** Загородная жизнь
14.00, **03.30** Садоводство с Марком Калленом
14.30, **04.00** Особый вкус
15.00, **04.30** Пейзаж под окнами
15.30 Все о цветах
16.00 Ландшафтный дизайн
16.30 Нью-Йорк на крыше
19.00 Проект мечты
19.30 Ваш дом
20.25 Сад
02.00 Хозяин

ТНТ

05.00 «Необъяснимо, но факт»
06.00 «Такси»
06.35 М/с «Котопес»
07.00 М/с «Как говорит Джинджер»
07.30, **00.00** «Комеди Клаб»
08.30, **09.00**, **17.30**, **19.00** «Универ»
09.30, **10.00**, **18.30** Х/ф «Счастливы вместе»
10.30, **11.00** М/с «Крутые бобры»
11.30, **12.00**, **12.30** М/с «Эй, Арнольд»
13.00 Х/ф «Саша + Маша»
13.30 «Comedy Woman»
14.25 Х/ф «Дневник памяти»
17.00 Х/ф «Любовь на районе»
18.00, **19.30** «Интерны»
20.00 Х/ф «Эйс Вентура младший»
22.00 «Дом-2. Город любви»
23.00 «Дом-2. После заката»
23.30 «Секс»
01.00, **01.25** Х/ф «Сайнфелд»
01.55 «Дом-2. Про любовь»
02.50, **03.25**, **04.00** «Убойной ночи»
04.35 «Комедианты»
04.50 «Саша + Маша»

ТВ 3

05.00 М/ф
05.30 М/с «Сильвестр и Твити»
06.00 М/с «Пинки и Брейн»
06.30 М/с «Лига справедливости»
07.00, **14.00** Т/с «Альф»
08.00 «Упс!»
09.00, **15.00** Т/с «Человек-невидимка»
10.00 Т/с «Эксперты»
11.00 Х/ф «Чудеса в Решетове»
13.00 «Разрушители мифов»
16.00 Т/с «Затерянный мир»
17.00 Т/с «За гранью возможного»
18.00 Д/ф «Охота за атомной бомбой»
19.00 Т/с «Кости»
20.00 Д/ф «Реальность или фантастика: Атлантида»
21.00 Х/ф «Ночь вампиров»
23.00 Т/с «Звездный корабль Галактика»
00.00 Т/с «Удивительные истории»

БелСат

07.00 Тыдзень у «Аб'ектыве»
07.30, **19.10** Гісторыя пад знакам Пагоні
07.40, **20.05** Кулінарныя падарожжы Роберта Макловіча
08.05 Басанож па свеце
08.30 Побач з намі
08.45 Дакументальная гадзіна: «Рэвалюцыянеры»
09.40 Вагон
09.50, **17.30** «Таямніца крэпасці шыфраў»
10.35 «Загадкі Мэрдака»
11.20, **21.40** Фільматэка майстроў: «Слёзы Шахеразады»
17.00, **21.00**, **23.05** Аб'ектыў
17.05 «Папялушка»
18.15 Аўтастопам праз Еўропу: 5 серыя, «Парыж»
18.35 «Скрадзеная малітва»
18.55 Прэс-экспрэс
19.20 «Аблавушак»
19.35 Еўропа сёння тэлечасопіс каналу «Нямецкая хваля»
20.30 Блізкая гісторыя
21.20 Прыватная калекцыя

byfly НОВЫЙ ТАРИФНЫЙ ПЛАН «КОМФОРТ-МИНИ»
«Комфорт Мини» – вы сами выбираете необходимое количество трафика!
С 21 июня byfly открыл подключение на новый тарифный план «Комфорт Мини».
«КОМФОРТ МИНИ» – ЭТО СПЕЦИАЛЬНЫЙ ТАРИФ С ОПЛАТОЙ ПО ТРАФИКУ: 25 РУБЛЕЙ ЗА КАЖДЫЙ ПРИНЯТЫЙ И ПЕРЕДАННЫЙ МЕГАБАЙТ ИНФОРМАЦИИ И 9 990 РУБЛЕЙ АБОНЕНТСКОЙ ПЛАТЫ В МЕСЯЦ.
КОЛИЧЕСТВО ВКЛЮЧЕННОГО ТРАФИКА – 0 МБАЙТ. ВЫ САМИ ВЫБИРАЕТЕ, КАКОЕ КОЛИЧЕСТВО ТРАФИКА ВАМ НЕОБХОДИМО.
ПОДКЛЮЧИТЬСЯ К ТАРИФНОМУ ПЛАНУ «КОМФОРТ МИНИ» ПО АКЦИИ МОГУТ ТОЛЬКО НОВЫЕ ЧАСТНЫЕ АБОНЕНТЫ, НЕЗАВИСИМО ОТ МЕСТА ПРОЖИВАНИЯ НА ТЕРРИТОРИИ БЕЛАРУСИ, ВОЗРАСТА И ПОЛА ЗА СКОМ.
АКЦИЯ ПРОДЛИТСЯ ДО 31 ИЮЛЯ.
ТАРИФНЫЙ ПЛАН НЕ ПРЕДУСМАТРИВАЕТ ПОСТОЯННОЙ ДОСТУП.
Дополнительная информация на сайте www.byfly.by или по телефону 130 (справка бесплатно).

Первый

06.00, **07.00**, **08.00**, **09.00**, **12.00**, **13.00**, **14.00**, **15.00**, **16.00**, **17.00**, **18.00**, **23.55** Новости
06.05, **00.25** День спорта
06.10, **07.10**, **08.15** «Доброе утро, Беларусь!»
07.05, **08.10** Зона Х
07.30, **08.40**, **11.50** Деловая жизнь
08.45 АТН «Тихая буржуазия»
09.05, **19.30** Т/с «Ловушка»
10.00, **16.30** Т/с «Всегда говори «всегда»
10.50, **18.25** Х/ф «Не родись красивой»
11.35 «OFF STAGE LIFE»
12.10 Х/ф «Чудес не бывает»
14.10 Великая война
15.15, **18.15** Новости региона
15.25 Т/с «Семь жен одного холостяка»
17.30 Сфера интересов
17.50, **00.15** «Зона Х»
19.25 «КЕНО»
20.30 Панорама
20.55 Т/ф «Первая пятерка»
21.25 Футбол
23.25 Т/с «Части тела-5»

ОНТ

06.00, **09.00**, **11.00**, **13.00**, **16.00**, **18.00**, **20.30**, **23.15**, **01.00** Наши новости
06.05 ОНТ представляет: «Наше утро»
09.05 Жди меня
10.00, **18.55** Т/с «Слово женщине»
11.05, **13.05**, **16.10**, **18.15**, **21.00**, **23.30**, **01.15-01.25** Новости спорта
11.10 «Микки Маус. Домашний клуб»
11.30 Т/с «Моя жена меня приворожила»
12.00 «Малахов +»
13.10 «Понять. Простить»
13.40 «Модный приговор»
14.45 «Контрольная закупка»
15.30 «Хочу знать»
16.15 Т/с «Обручальное кольцо»
17.05 «Пусть говорят»
18.20 Т/с «Папа на все руки»
20.00 «Время»
21.05 Т/с «Ермоловы»
22.10 Т/с «Вызов-3»
23.35 ОНТ представляет: «Обратный отсчет»
00.10 Дженнифер Лав Хьюитт в многосерийном фильме «Говорящая с призраками»

Лад («Гродно»)

07.00 ЛАДное утро
08.00, **21.20** Т/с «Универ»
08.30, **18.00** Час суда
09.30, **17.00** Т/с «Любовь как любовь»
10.35, **19.05** Х/ф «Анатомия Грэй-4»
11.30 Д/ф «История шутит»
12.00 Х/ф «Жизнь взаймы»
13.35 Т/с «Полюби меня снова»
14.40 М/ф
14.50 Внеклассный час
15.00 Врачебные тайны с доктором А
15.35, **22.00** Т/с «Налетчики»
16.25 Простые упражнения с Ю
19.55 Белорусское времечко
21.00 Калыханка
22.50 Спорт-кадр
23.30 «Время футбола»
00.10 Страсть и власть

СТВ

06.00, **07.30**, **10.30**, **13.30**, **16.30**, **19.30**, **22.30** «24 часа»
06.10, **17.20** «Минщина»
06.20 «Утро.Студия хорошего настроения»
07.40, **20.10** «СТВ-спорт»
07.45 «Утро. Студия хорошего настроения»
08.30 Х/ф «Притяжение»
10.00 «Пять историй»
10.40 Х/ф «Ангел-хранитель»
11.40, **17.30** «Званый ужин»
12.35, **18.30** Т/с «Мачеха»
13.50 «Громкое дело»
14.40 Т/с «Своя команда»
15.40 «Военная тайна»
16.50 «Столичный футбол»
20.00 «Столичные подробности»
20.15 «Добрый вечер, малыш»
20.25 Т/с «Солдаты. Дембель неизбежен!»
21.30 Т/с «Черкизона. Одноразовые люди»
22.55 «Автопанорама»
23.15 Т/с «Бригада»

РТР-Беларусь

07.00 «Утро России»
09.20, **19.30** Т/с «Однажды будет любовь»
10.10 «Комната смеха»
11.00, **14.00**, **17.00**, **19.00** Вести
11.30 «Ничего личного»
11.45 Т/с «Территория красоты»
12.40, **22.55** Т/с «Каменская»
13.50, **16.50**, **18.50**, **23.55** Новости - Беларусь
14.30 «О самом главном»
15.20, **20.30** Т/с «Вера, Надежда, Любовь»
17.15 «Кулагин и партнеры»
17.50 Т/с «Кармелита. Цыганская страсть»
22.20 Т/с «Дворик»
00.00 «Вести.ru»
00.20 - 01.10 Д/ф «По ту сторону жизни и смерти. Ад»

НТВ-Беларусь

07.00, **10.00**, **13.00**, **16.00**, **19.00**, **23.25** «Сегодня»
07.05 «Сегодня утром»
08.25 «И снова здравствуйте!»
09.15, **12.35** «Чистосердечное признание»
10.20 «Профессия-репортер»
10.45 «Квартирный вопрос»
11.45 Т/с «Агент особого назначения»
13.30 Т/с «Адвокат»
15.15 «Чрезвычайное происшествие. Расследование»
15.35, **18.35** «Обзор. Чрезвычайное происшествие»
16.30 Т/с «Улицы разбитых фонарей»
19.35 Т/с «Русский дубль»
21.35 Т/с «Глухарь»
23.50 Т/с «Школа»
00.20 «Главный герой представляет»

AXN Sci-Fi

23.05, **11.45**, **15.30** Мертвые, как я
23.50, **03.35**, **10.15** Внешние пределы 5
00.35, **08.45**, **17.45** Звездный путь: Следующее поколение 6
01.20, **04.15**, **06.30** На краю Вселенной 2
02.05, **05.00** Мутанты Икс
02.50, **05.45**, **18.35** Звездные врата 6
07.15, **13.15**, **19.20** Человек-невидимка
08.00, **14.45** Сверхъестественное 1
09.30, **14.00**, **20.10** 4400
11.00 Остаться в живых 6
12.30 Тайны Смолвиля 3
16.15, **22.30** Тайны Смолвиля 1
17.00, **21.00** Кайл XY 3
21.45 Сверхъестественное 2

Муз ТВ

04.00, **00.35** «МузТВ хит»
05.30 Муз-Заряд: музыка, звезды, мульты
06.00, **07.00**, **09.15**, **17.45**, **20.45**, **23.15** PRO-Новости
07.30 «Наше»
08.30, **19.55** «Мультфильмы»
09.30, **23.00** «Полный Фэшн с Сергеем Зверевым. Лучие моменты»
09.50 «Русский чарт»
10.50 «10 самых»
11.20, **16.15** «Испытание верности»
11.50, **19.00** «Топ-модель по-американски»
12.45 «Вкус любви»
13.45, **22.00** «Звезды зажигают»
14.45 «Жена напрокат»
15.15, **18.00** «Ранетки Live. Новый сезон»
15.45, **18.30** «SEX-Битва»
16.45 «Укрощение строптивых»
21.00 «Русские файлы. Звери»
23.45 Т/с «90210. Новое поколение»

Дом-Кино2

03.00, **11.00**, **19.00** Т/с «Танцор»
03.50 Х/ф «Леший-2»
05.45 «Смешные люди»
07.15 Х/ф «Корабли штурмуют бастионы»
08.50 Х/ф «Тётя Маруся»
11.50 Т/с «Петербургские тайны»
12.45 Х/ф «Девять дней одного года»
14.30 Х/ф «На подмостках сцены»
15.55 Х/ф «Между жизнью и смертью»
17.20 Х/ф «Сказ про то, как царь Пётр арапа женил»
19.50 Х/ф «За двумя зайцами»
21.05 Х/ф «Белый Бим Чёрное Ухо»
00.00 Х/ф «Приют комедиантов»
01.20 Х/ф «Цветы запоздалые»

МИР

04.55 Афиша
05.00, **06.00**, **07.00**, **08.00**, **09.00**, **10.00**, **11.00**, **12.00**, **13.00**, **14.00**, **15.00**, **16.00**, **17.00**, **18.00**, **19.00**, **20.00**, **21.00**, **22.00**, **23.00**, **00.00**, **01.00** Новости Содружества
05.05, **16.05** Т/с «Наши соседи»
06.05 «Тик-так»
06.20 М/с «Приключения Рекса»
06.30 Т/с «Арабелла возвращается»
07.05 М/ф
07.35 «Легкая жизнь»
08.05, **19.05** Т/с «Богатая и любимая»
08.50, **09.45** «Удачная покупка»
09.05 «Всюду жизнь»
09.35 Д/ф «Создана удивлять»
09.55 «Билет на сегодня»
10.05, **04.00** Т/с «Волчица»
11.05, **12.05**, **23.05**, **00.05** Х/ф «Угрюм - река»
13.05 М/с «Приключения маленькой рыбки»
13.30 Т/с «Старшеклассники 2»
14.05, **01.05** Т/с «Сила притяжения»
15.20 «Детективные истории»
17.05, **02.00** Ток-шоу «Слово за слово»
18.20 «Акценты»
18.30 Д/ф «Матрица единства»
20.05, **03.00** Т/с «Острог. Дело Федора Сеченова»
21.20, **22.05** Д/ф «Россия в войне»
22.20 «Земля и люди»

ТВ 1000

03.00 Х/ф «Пламя страсти»
05.00 Х/ф «Мальчик в девочке»
07.00 Х/ф «Флетч»
09.00 «Бэйб: Четвероногий малыш»
11.00 Х/ф «Музыка сердца»
13.10 Х/ф «Флетч жив!»
15.00 «Бэйб: Поросенок в городе»
17.00 Х/ф «Вечер»
19.05 Х/ф «Казанова»
21.05 Х/ф «Горечь любви»
23.00 Х/ф «Тайные страсти»
01.00 Х/ф «Первая любовь»

Viasat Explorer

06.00, **12.00**, **06.30**, **12.30** «Настоящие асы»
07.00, **13.00** «Необычайные приключения отцов и сыновей»
08.00, **14.00** «Гидротехнологии»
09.00, **15.00** «Лесозаготовщики на вертолете»
10.00, **16.00** «Теории заговоров»
11.00, **17.00** «Дикая технология»
18.00 «Танковая мастерская»
19.00 «Специальная миссия Уиллиса»
20.00 «Наука о спорте»
21.00 «Смертоносные льды»
22.00 «Отпетые мошенники»
23.00 «Суперсыщик»

Viasat History

07.00, **15.00** «Бессмертная любовь»
08.00, **16.00**, **00.00** «Это - цивилизация»
09.00 «Мой дневник»
09.30, **17.30**, **01.30** «Загадки истории»
10.00 «Забытые наводнения»
11.00 «Прерафаэлиты - викторианские революционеры»
11.30 «Судный день: рай и ад в искусстве»
12.00 «Сельскохозяйственная революция в Британии»
13.00 «Непревзойденный рыцарь»
14.00 «Война во Вьетнаме - от первого лица»
17.00, **01.00** «Противоречивая любовь»
18.00, **02.00** «Что нам дала промышленная революция»
18.30, **02.30** «Рай на Земле»
19.00, **03.00** «Далай Лама»
20.00, **04.00** «Когда Европой правили мавры»
21.00, **05.00** «Повелитель Сипана»
22.00, **06.00** «Резня в Гленко»
23.00 «Легендарный Мерлин»

RTVi

06.00, **18.00**, **16.00**, **01.00** «Особое мнение»
07.00 «Мультфильмы»
08.00 «Вечерние Новости из Америки»
09.00, **15.00**, **02.00** Т/с «Дон Хуан и его прекрасная дама»
10.00, **21.00**, **03.00** Т/с «Крот»
11.00 «Арт-навигатор»
11.30 «Американский ликбез»
12.00 «Цена победы»
13.00 Х/ф «Вооружен и очень опасен»
17.00, **05.00** Т/с «Территория красоты»
19.00, **04.00** «Клинч»
20.00 «Послезавтра»
22.00 «Сейчас в мире»
23.00 Х/ф «В одну единственную жизнь»

ТВ 1000 РУССКОЕ КИНО

06.00 Х/ф «Доченька моя»
08.00 Х/ф «Высота 89»
10.00 Х/ф «Час пик»
12.00 Х/ф «Крестоносец»
14.00 Х/ф «Беглянки»
16.00 Х/ф «Садовник»
18.00 Х/ф «Русские братья»
20.00 Х/ф «Даун Хаус»
22.00 Х/ф «Личный номер»
00.00 Х/ф «Альпинист»
02.00 Х/ф «Прощальные гастроли»
04.00 Х/ф «Ванечка»

РЕТРоТВ

05.22, **17.22** Портреты во времени
05.28 Х/ф «Маменькины сынки»
07.15 Величайшие имена XX века
08.02, **14.57**, **20.18**, **01.54** Т/с «Отель Фолти-Тауэрс»
08.34, **15.28**, **02.27** XX век с Дмитрием Дибровым
08.39, **15.33** Песня года
09.08 КВН 92 год
11.22, **23.22** Эта неделя в истории
11.54, **03.54** Ретроспектива
12.03 Х/ф «Настоящая любовь»
14.05, **01.02** Кабачок ОСП-стулья
16.01 Д/ф «Елы-палы или Митьки в Европе»
17.36 Х/ф «Термометр»
17.55 Х/ф «Удача»
18.13 Х/ф «Гость»
18.45 Райкин
19.00 По страницам Вокруг смеха
20.55 Х/ф «А теперь кое-что совсем другое»
22.26, **02.32** Битклуб и Мюзикладен
23.54 Субботний вечер
00.17 Х/ф «Три рубля»
00.37 Х/ф «Три жениха»
03.00, **04.00** Кабачок 13 стульев

Мультимания

06.00, **13.29**, **20.58** Христофор Колумб
06.24, **13.53** Магия
06.46, **14.15** Герой из трущоб
07.11, **14.41**, **21.27** Школа Вампиров
07.24, **14.53**, **21.40** Джонни и Люси
07.49, **15.18**, **22.29** Right on Top
07.52, **15.21**, **12.26**, **19.55**, **21.40**, **01.26** Балин
07.52, **15.21** Гнуфы
08.09, **15.38**, **02.19** Gazoon
08.12, **15.41** Приключения по страницам Книги Достоинств
08.58, **16.27** Принцесса Покахонтас
09.24, **16.53** Сандокан
09.52, **17.21** Алекс на Море
09.56, **17.25**, **12.19**, **19.48** Тельмо и Тула
10.03, **17.32**, **04.24** Руди и Труди
10.19, **17.48** Покахонтас
11.22, **18.51**, **01.14** Рисунок на лице
11.34, **19.03** Занимательная геометрия
12.26, **19.55** Волшебные сказки
13.14, **20.43** Сумусы
22.03 Симба
22.32 МуМуХаг
22.36 Догтаньян
23.52, **04.39** Робин Гуд
00.16 Игрушечные истории
00.28 Энциклопедия Всезнайки
01.10 Boom & Reds
01.26 Пять веселых Пингвинят
01.31 Золушка
01.55 Тайны Мисс Крякл
02.23 Железные головы
02.39 Маленькая рыбка
04.00 Моя злая Рыбка

Discovery

05.00, **12.45** Пятая передача
05.25, **13.15** Грязная работенка
06.20 Выжить любой ценой
07.15, **16.00**, **01.50** Разрушители легенд
08.10, **00.55**, **04.05** Головоломы
09.05, **17.00**, **03.10** Требуется сборка
09.35, **17.30**, **03.40** Как это работает
10.00, **15.05**, **20.00** Мега-стройки
10.55, **18.00**, **22.30** Top Gear
11.50 Американский чоппер
14.10 Смертельный улов
19.00, **23.30** Сердце машины
21.00 Крутые взрывы
22.00, **02.45** Молниеносные катастрофы
00.25 Искривление времени

Animal Planet

07.00 Разрушители стереотипов
07.25 Поместье суриката
07.50, **08.15**, **16.25**, **16.50**, **03.30**, **03.55** Самые забавные животные планеты
08.45 Введение в собаководство
09.40, **14.35**, **05.20** SOS дикой природы
10.05 После нападения
10.55, **15.30**, **21.05**, **05.45** Школа горилл
11.20, **15.00**, **06.10** Шотландское общество защиты животных
11.50 Территория животных
12.45 Ветеринары-стажеры
13.10 Ветеринарная скорая помощь
13.40, **22.55** Полиция Феникса
15.55, **21.30** Переводчик с собачьего
17.20, **04.25** Введение в котоводство
18.15, **22.00**, **02.35** На свободу с питбулем
19.10, **23.50** Великолепная семерка
20.10, **00.45** Отдел защиты животных - Южная Африка
01.40 Дикие и опасные
06.35 Ветеринары на марше

Охота и рыбалка

05.05 История охоты
05.35 Клевое место
06.05 Охота в новом Свете
06.30 Рыбаки-амфибии
07.25, **03.05**, **07.55**, **12.55**, **16.15**, **20.10** Диалоги о рыбалке
07.40, **00.25** Планета рыбака
08.25 Особенности охоты на Руси
09.00 Охота без границ
10.15 Мотолодки
10.50 Охота на сибирскую косулю
11.45 Большая охота
12.15, **15.35**, **04.05** Рыбалка в открытом море
12.40, **03.50** Нож
13.20 Гордон в засаде
13.50, **17.10**, **21.05** Основной инстинкт
14.05, **17.25** Подводные репортажи Гая Харви
14.30, **17.50**, **19.30** Секреты рыбалки с Бейбом Винкельманом
14.50, **02.05** На крючке
15.05 Личный опыт
16.00 Охотничьи байки
16.40 Альманах странствий
18.10, **23.40**, **02.20** Мир подводной охоты
18.25 Амуниция и снасти
19.00, **04.30** Под водой с ружьем
19.55 Снасти
20.35 По рекам России
21.20 В погоне за крупной рыбой с Ларри Далбергом
21.45 Секреты охоты с Бейбом Винкельманом
22.05 Ружье
22.20 Вишневая косточка
22.50 Записки великого охотника
23.55 Американская рыбалка
00.40 Мастер рыболов
01.10 Дичеразведение
01.40 Охота по-американски
02.35 Нахлыст
03.20 Оружие охоты

Евроспорт

09.30, **11.15**, **13.30**, **02.00**, **19.05**, **20.05**, **21.05**, **23.35** Футбол - SOCCER CITY
10.00, **14.00**, **15.15**, **20.15**, **00.15** Велоспорт
11.10, **00.40** Велоспорт - «Планета Армстронг»
11.45 Гребля
12.30 «Эти невероятные собаки!»
18.30 Тамэсивари
19.00, **20.00**, **21.00**, **23.30**, **00.10** Новости
19.15 «Камень, ножницы, бумага»
21.15, **22.00** Бокс
00.45, **01.15** Автоспорт
01.45 Мотоспорт

Усадьба

05.00, **17.00** В саду у Марты
05.30, **17.30** Как это сделать?
06.00, **18.00** Маленькая ферма
06.30 Карибские сады
07.00, **21.00** Сделано с умом
07.30, **21.30** Загородная жизнь
08.00, **22.00** Садоводство с Марком Калленом
08.30, **22.30** Особый вкус

6 июля ВТОРНИК

09.00, **23.00** Пейзаж под окнами
09.30, **23.30** Все о цветах
10.00, **00.00** Ландшафтный дизайн
10.30, **00.30** Нью-Йорк на крыше
11.00, **01.00** Проект мечты
11.30, **01.30** Ваш дом
12.25, **02.25** Сад
13.00, **03.00** Красиво жить
14.00, **04.00** Строим дом
14.30, **04.30** Английские сады
15.00 Дома архитекторов в Израиле
15.30 Мир цветов
15.45 Мой поселок
16.00 Урожай
16.30 Нет проблем
18.30 Хозяин
19.00 Лучки-пучки
19.30 Зачарованные сады
19.45 С легким паром!
20.45 Моя домашняя оранжерея

ТНТ

05.00 «Необъяснимо, но факт»
06.00 «Такси»
06.35 М/с «Котопес»
07.00 М/с «Как говорит Джинджер»
07.30, **00.00** «Комеди Клаб»
08.30, **09.00**, **17.30**, **19.00** «Универ»
09.30, **10.00**, **18.30** Х/ф «Счастливы вместе»
10.30, **11.00** М/с «Крутые бобры»
11.30, **12.00**, **12.30** М/с «Эй, Арнольд»
13.00 Х/ф «Саша + Маша»
13.30 Х/ф «Женская лига: парни, деньги и любовь»
14.00 «Comedy Woman»
15.00 Х/ф «Эйс Вентура младший»
17.00 Х/ф «Любовь на районе»
18.00, **19.30** «Интерны»
20.00 Х/ф «Повелитель еды»
22.00 «Дом-2. Город любви»
23.00 «Дом-2. После заката»
23.30 «Секс»
01.00, **01.25** Х/ф «Сайнфелд»
01.55 «Дом-2. Про любовь»
02.50, **03.25**, **04.00** «Убойной ночи»
04.35 «Комедианты»
04.50 «Саша + Маша»

ТВ 3

05.00 М/ф
05.30 М/с «Сильвестр и Твити»
06.00 М/с «Пинки и Брейн»
06.30 М/с «Лига справедливости»
07.00, **14.00** Т/с «Альф»
08.00 «Упс!»
09.00, **15.00** Т/с «Человек-невидимка»
10.00 Т/с «Эксперты»
11.00 Д/ф «Охота за атомной бомбой»
12.00 Д/ф «Эффект Нострадамуса» 10 с.
13.00, **04.00** «Разрушители мифов»
16.00 Т/с «Затерянный мир»
17.00, **00.00** Т/с «За гранью возможного»
18.00 Д/ф «Сергей Бодров. Он просто ушел в горы»
19.00 Т/с «Кости»
20.00 Д/ф «Реальность или фантастика: Вампиры»
21.00 Х/ф «Убежище»
23.00 Т/с «Звездный корабль Галактика»
01.00 Х/ф «Ночь вампиров»
03.00 Т/с «Баффи - истребительница вампиров»

БелСат

07.00, **17.00**, **21.00**, **22.40** Аб'ектыў
07.20 Еўропа сёння тэлечасопіс каналу «Нямецкая хваля»
07.50 Прыватная калекцыя
08.10 Прэс-экспрэс
08.25 Аўтастопам праз Еўропу: 5 серыя, «Парыж»
08.40 Кулінарныя падарожжы Робэрта Макловіча
09.10 «Скрадзеная малітва»
09.25 Блізкая гісторыя
09.50, **17.05** «Папялушка»
10.15 «Мент»
11.10 Гісторыя пад знакам Пагоні
11.20 «Вулічныя гульні»
17.30 «Одры Гэпбэрн»
19.05 Госць «Белсату»
19.25 «Аблавушак»
19.35 Праект «Будучыня»
20.05 Дакументальная гадзіна: «Рэвалюцыянеры»
21.20 «Апошні сезон»
22.15 Жаўтуха

7 июля СРЕДА

Первый

06.00, **07.00**, **08.00**, **09.00**, **12.00**, **13.00**, **14.00**, **15.00**, **16.00**, **17.00**, **18.00**, **23.55** Новости
06.05, **00.25** День спорта
06.10, **07.10**, **08.15** «Доброе утро, Беларусь!»
07.05, **08.10** Зона Х
07.30, **11.50** Деловая жизнь
08.35 Сфера интересов
09.05, **19.35** Т/с «Ловушка»
10.00, **16.30** Т/с «Всегда говори «всегда»
10.50, **18.25** Х/ф «Не родись красивой»
11.40 Відэафільм АТН «Іўеўскі малітваслоў»
12.10 Х/ф «Первая попытка» 1 с.
14.05 «Альманах путешествий»
14.30 Х/ф «Гвардия. Боевые традиции»
15.15, **18.15** Новости региона
15.25 Т/с «Семь жен одного холостяка»
17.30 «Земельный вопрос»
17.55, **00.15** «Зона Х»
19.25 «Спортлото 5 из 36»
19.30 «КЕНО»
20.30 Панорама
21.25 Футбол
23.25 Т/с «Части тела-5»

ОНТ

06.00, **09.00**, **11.00**, **13.00**, **16.00**, **18.00**, **20.30**, **23.15**, **01.25** Наши новости
06.05 ОНТ представляет: «Наше утро»
09.05, **18.55** Т/с «Слово женщине»
10.00, **22.10** Т/с «Вызов-3»
11.05, **13.05**, **16.10**, **18.15**, **21.00**, **23.30**, **01.40-01.50** Новости спорта
11.10 «Микки Маус. Домашний клуб»
11.30 Т/с «Моя жена меня приворожила»
12.00 «Малахов +»
13.10 «Понять. Простить»
13.40 «Модный приговор»
14.45 «Контрольная закупка»
15.30 «Хочу знать»
16.15 Т/с «Обручальное кольцо»
17.05 «Пусть говорят»
18.20 Т/с «Папа на все руки»
20.00 «Время»
21.05 Т/с «Ермоловы»
23.35 «Фрунзик Мкртчян. Человек с гордым профилем»
00.35 Дженнифер Лав Хьюитт в многосерийном фильме «Говорящая с призраками»

Лад («Гродно»)

07.00 ЛАДное утро
08.00, **21.20** Т/с «Универ»
08.30, **18.00** Час суда
09.30, **17.00** Т/с «Любовь как любовь»
10.30, **19.05** Х/ф «Анатомия Грэй-4»
11.25 Репортер «Белорусского времечка»
12.10 Спорт-кадр
12.40 Д/ф «История шутит»
13.05 Т/с «Полюби меня снова»
14.05 Д/ф «Застывшая музыка Лангбарда»
14.45 Внеклассный час
15.00 Врачебные тайны с доктором А
15.30, **21.55** Т/с «Налетчики»
16.25 Простые упражнения с Ю
19.55 Белорусское времечко
21.00 Калыханка
22.55 Женская лига
23.30 «Время футбола»
00.10 Страсть и власть

СТВ

06.00, **07.30**, **10.30**, **13.30**, **16.30**, **19.30**, **22.30** «24 часа»
06.10, **17.20** «Минщина»
06.20, **07.45** «Утро.Студия хорошего настроения»
07.40, **20.10** «СТВ-спорт»
08.30, **20.25** Т/с «Солдаты. Дембель неизбежен!»
09.30 «Автопанорама»
10.00 «Пять историй»
10.40 Х/ф «Ангел-хранитель»
11.30 «Дальние родственники»
11.40, **17.30** «Званый ужин»
12.35, **18.30** Т/с «Мачеха»
13.50 «Детективные истории»
14.40 Т/с «Своя команда»
15.35, **21.30** Т/с «Черкизона. Одноразовые люди»
16.50 «Новые путешествия дилетанта»
20.00 «Столичные подробности»
20.15 «Добрый вечер, малыш»
22.55 «Добро пожаловаться»
23.15 Т/с «Бригада»

РТР-Беларусь

07.00 «Утро России»
09.20, **19.25** Т/с «Однажды будет любовь»
10.10 Д/ф «Во всем прошу винить Битлз»
11.00, **14.00**, **17.00**, **19.00** Вести
11.30 Т/с «Территория красоты»
12.25, **22.50** Т/с «Каменская»
13.20, **17.15** «Кулагин и партнеры»
13.50, **16.50**, **18.50**, **23.50** Новости - Беларусь
15.20, **20.25** Т/с «Вера, Надежда, Любовь»
17.50 Т/с «Кармелита. Цыганская страсть»
22.15 Т/с «Дворик»
00.00 «Вести.ru»
00.20 - 01.10 Д/ф «Нет дыма без огня. Тайна пожара на Васильевском»

НТВ-Беларусь

07.00, **10.00**, **13.00**, **16.00**, **19.00**, **23.25** «Сегодня»
07.05 «Сегодня утром»
08.30 «Следствие вели...»
09.20 «Их нравы»
10.20 «Профессия-репортер»
10.45 «Дачный ответ»
11.45 Т/с «Агент особого назначения»
12.35 «Чистосердечное признание»
13.30 Т/с «Адвокат»
15.05 «Главная дорога»
15.35, **18.35** «Обзор. Чрезвычайное происшествие»
16.30 Т/с «Улицы разбитых фонарей»
19.35 Т/с «Русский дубль»
21.35 Т/с «Глухарь»
23.50 Т/с «Школа»
00.20 «Поздний разговор»

AXN Sci-Fi

23.25, **11.45**, **15.30** Мертвые, как я
00.15, **03.25**, **10.15** Внешние пределы 5
01.00, **08.45**, **17.45** Звездный путь: Следующее поколение 6
01.50, **04.10**, **06.30** На краю Вселенной 2
02.35, **05.45**, **18.35** Звездные врата 6
05.00 Мутанты Икс
07.15, **13.20**, **19.20** Человек-невидимка
08.00, **14.45**, **21.45** Сверхъестественное 2
09.30, **14.05**, **20.10** 4400
11.00 Кайл XY 3
12.30, **16.15**, **22.25** Тайны Смолвиля 1
17.00, **21.00** Жнец

Муз ТВ

04.00, **00.35** «МузТВ хит»
05.30 Муз-Заряд: музыка, звезды, мульты
06.00, **07.00**, **09.15**, **17.45**, **20.45**, **23.15** PRO-Новости
07.30 «Наше»
08.30, **19.55** «Мультфильмы»
09.30, **23.00** «Полный Фэшн с Сергеем Зверевым. Лучшие моменты»
09.50 «MAFIA»
10.50 «10 самых»
11.20, **16.15** «Испытание верности»
11.50, **19.00** «Топ-модель по-американски»
12.45 «Вкус любви»
13.45, **22.00** «Звезды зажигают»
14.45, **21.00** «Жена напрокат»
15.15, **18.00** «Ранетки Live. Новый сезон»
15.45, **18.30** «SEX-Битва»
16.45 «Укрощение строптивых»
23.45 Т/с «90210. Новое поколение»

Дом-Кино2

03.00, **11.00**, **19.00** Т/с «Танцор»
03.50 Х/ф «Смерть под парусом»
06.00 Х/ф «Крейцерова соната»
08.30 Х/ф «Самый медленный поезд»
09.50 Х/ф «Иван»
11.50 Т/с «Петербургские тайны»
12.45 Х/ф «Этюд для домино с роялем»
13.05 Х/ф «Раба любви»
14.35 Х/ф «Огарёва, 6»
16.00 Х/ф «Максим Перепелица»
17.30 Х/ф «Эффект домино»
19.50 Х/ф «Перекрёсток»
21.40 Х/ф «Девушка с гитарой»
23.10 Х/ф «Объяснение в любви»
01.20 Х/ф «Застава в горах»

МИР

04.55 Афиша
05.00, **06.00**, **07.00**, **08.00**, **09.00**, **10.00**, **11.00**, **12.00**, **13.00**, **14.00**, **15.00**, **16.00**, **17.00**, **18.00**, **19.00**, **20.00**, **21.00**, **22.00**, **23.00**, **00.00**, **01.00** Новости Содружества
05.05, **16.05** Т/с «Наши соседи»
06.05 «Тик-так»
06.20 М/с «Приключения Рекса»
06.30 Т/с «Арабелла возвращается»
07.05 М/ф
07.35 «Легкая жизнь»
08.05, **19.05** Т/с «Богатая и любимая»
08.50, **09.45** «Удачная покупка»
09.05 «Вещь.doc»
09.35 «Содружество. LIVE»
09.55 «Билет на сегодня»
10.05, **04.00** Т/с «Волчица»
11.05, **12.05**, **23.05**, **00.05** Х/ф «Угрюм - река»
13.05 М/с «Приключения маленькой рыбки»
13.30 Т/с «Старшеклассники 2»
14.05, **01.05** Т/с «Сила притяжения»
15.20 «Реальные истории»
17.05, **02.00** Ток-шоу «Слово за слово»
18.20 «Акценты»
18.30 «Добро пожаловать»
20.05, **03.00** Т/с «Острог. Дело Федора Сеченова»
21.20, **22.05** Д/ф «Россия в войне»
22.20 «Детективные истории»

ТВ 1000

03.00 Х/ф «Предсказание»
05.00 Х/ф «Казанова»
07.00 Х/ф «Флетч жив!»
09.00 Х/ф «Город счастья. Штат Техас»
11.00 Х/ф «Несостоявшаяся встреча»
13.00 Х/ф «Натюрморт»
15.00 Х/ф «Нечестная конкуренция»
17.00 Х/ф «Полный облом»
19.00 Х/ф «Школа негодяев»
21.00 Х/ф «Морское приключение»
22.40 Х/ф «Лихорадка джунглей»
01.00 Х/ф «Переполох»

Viasat Explorer

06.00, **12.00** «Танковая мастерская»
07.00, **13.00** «Специальная миссия Уиллиса»
08.00, **14.00** «Наука о спорте»
09.00, **15.00** «Смертоносные льды»
10.00, **16.00** «Отпетые мошенники»
11.00, **17.00** «Дикая технология»
18.00 «Трагедия в Ле-Мане»
19.00 «Укротители быков»
20.00 «Гидротехнологии»
21.00 «Лесозаготовщики на вертолете»
22.00 «Теории заговоров»
23.00 «Правда об убийстве»

Viasat History

07.00, **15.00** «Легендарный Мерлин»
08.00, **16.00**, **00.00** «Это - цивилизация»
09.00 «Противоречивая любовь»
09.30 «Загадки истории»
10.00, **18.00**, **02.00** «Что нам дала промышленная революция»
10.30, **18.30**, **02.30** «Рай на Земле»
11.00 «Далай Лама»
12.00 «Когда Европой правили мавры»
13.00 «Повелитель Сипана»
14.00 «Резня в Гленко»
17.00, **01.00** «Худшие профессии в истории Британии»
19.00, **03.00** «Прерафаэлиты - викторианские революционеры»
19.30, **03.30** «Судный день: рай и ад в искусстве»
20.00 «***ПРЕМЬЕРА: В поисках Шерлока Холмса»
21.00, **05.00** «7/7: Теракты в Лондоне»
22.30, **06.30** «Кока-Кола не сдается»
23.00 «Мумии Сицилии»
04.00 «В поисках Шерлока Холмса»

RTVi

06.00, **18.00**, **16.00**, **01.00** «Особое мнение»
07.00 «Мультфильмы»
08.00 «Вечерние Новости из Америки»
09.00, **15.00**, **02.00** Т/с «Дон Хуан и его прекрасная дама»
10.00, **21.00**, **03.00** Т/с «Крот»
11.00 «Израиль за неделю»
12.00 «Послезавтра»
13.00 Х/ф «В одну единственную жизнь»
17.00, **05.00** Т/с «Территория красоты»
19.00, **04.00** «Народ против»
20.00 «В круге света»
22.00 «Сейчас в мире»
23.00 Х/ф «Путешествие миссис Шелтон»

ТВ 1000 РУССКОЕ КИНО

06.00 Х/ф «Крестоносец»
08.00 Х/ф «Беглянки»
10.00 Х/ф «Садовник»
12.00 Х/ф «Приговор»
14.00 Х/ф «Эффект домино»
16.00 Х/ф «Три истории»
18.00 Х/ф «Альпинист»
20.00 Х/ф «Прощальные гастроли»
22.00 Х/ф «Ванечка»
00.00 Х/ф «О, счастливчик!»
02.00 Х/ф «Соблазн»
04.00 Х/ф «Материнский инстинкт»

РЕТРоТВ

05.22, **17.23** Эта неделя в истории
05.54 Субботний вечер
06.16 Х/ф «Три рубля»
06.37 Х/ф «Три жениха»
07.01 Кабачок ОСП-стулья
07.53, **14.03**, **20.14**, **02.20** Т/с «Отель Фолти-Тауэрс»
08.26, **14.34**, **20.44** ХХ век с Дмитрием Дибровым
08.31, **20.49**, **04.27** Битклуб и Мюзикладен
09.00, **10.00** Кабачок 13 стульев
09.53, **17.58**, **21.15** Ретроспектива
11.22, **23.23** Портреты во времени
11.28 Х/ф «Маменькины сынки»
13.16 Величайшие имена ХХ века
14.39, **22.26** Песня года
15.08 КВН 92 год
18.06 Х/ф «Че Гевара: Дневники мотоциклиста»
21.22 Х/ф «Чужая жена и муж под кроватью»
23.38 Х/ф «Термометр»
23.56 Х/ф «Удача»
00.14 Х/ф «Гость»
00.46 Райкин
01.01 По страницам Вокруг смеха
02.57 Х/ф «А теперь кое-что совсем другое»

Мультимания

06.00, **13.56**, **21.53** Христофор Колумб
06.24, **14.21** Магия
06.46, **14.43** Герой из трущоб
07.13, **15.10**, **22.22** Школа Вампиров
07.27, **15.24**, **22.35** Джонни и Люси
07.50, **15.47**, **23.26** Right on Top
07.53, **15.50**, **12.51**, **20.48**, **22.34**, **02.28** Балин
07.54, **15.51** Гнуфы
08.10, **16.07**, **03.24** Gazoon
08.13, **16.10** Приключения по страницам Книги Достоинств
08.57, **16.54** Принцесса Покахонтас
09.24, **17.20** Сандокан
09.52, **17.49** Алекс на Море
09.56, **17.53**, **12.44**, **20.41** Тельмо и Тула
10.05, **18.02**, **05.46** Руди и Труди
10.21, **18.17** Приключения Бандолеро
11.48, **19.44**, **02.13** Рисунок на лице
12.03, **20.00** Занимательная химия
12.52, **20.49** Волшебные сказки
13.42, **21.38** Сумусы
23.01 Симба
23.29 МуМуХаг
23.33 Академия Гладиаторов
00.50 Робин Гуд
01.14 Игрушечные истории
01.25 Твои первые животные
02.09 Boom & Reds
02.29 Пять веселых Пингвинят
02.34 Золушка
02.58 Тайны Мисс Крякл
03.28 Железные головы
03.44 Маленькая рыбка
05.23 Моя злая Рыбка

Discovery

05.00, **12.45** Пятая передача
05.25, **13.15** Грязная работенка
06.20, **19.00**, **23.30** Выжить любой ценой
07.15, **16.00**, **01.50** Разрушители легенд
08.10, **00.55**, **04.05** Головоломы
09.05, **17.00**, **03.10** Требуется сборка
09.35, **17.30**, **03.40** Как это работает
10.00, **15.05** Мега-стройки
10.55, **18.00**, **22.30** Top Gear
11.50 Американский чоппер
14.10 Смертельный улов
20.00 Речные монстры
21.00 В погоне за ураганом
22.00, **02.45** Молниеносные катастрофы
00.25 Искривление времени

Animal Planet

07.00 Разрушители стереотипов
07.25 Поместье сурикатов
07.50, **08.15**, **16.25**, **16.50**, **03.30**, **03.55** Самые забавные животные планеты
08.45 Введение в котоводство
09.40, **14.35**, **05.20** SOS дикой природы
10.05 Великолепная семерка
10.55, **15.30**, **21.05**, **05.45** Школа горилл
11.20, **15.00**, **06.10** Шотландское общество защиты животных
11.50 Территория животных
12.45 Ветеринары-стажеры
13.10 Ветеринарная скорая помощь
13.40, **22.55** Полиция Феникса
15.55, **21.30** Переводчик с собачьего
17.20, **17.45**, **04.25**, **04.50** Кошки Кло-Хилл
18.15, **22.00**, **02.35** Как выжить животным?
19.10, **23.50** Львы и великаны
20.10, **00.45** Отдел защиты животных - Южная Африка
01.40 Дикие и опасные
06.35 Ветеринары на марше

Охота и рыбалка

05.05 Личный опыт
05.35, **14.40**, **19.30** Рыбалка в открытом море
06.00 Охотничьи байки
06.15, **16.15**, **20.10**, **00.40**, **13.40**, **00.10** Диалоги о рыбалке
06.40 Альманах странствий
07.10, **17.10**, **21.05** Основной инстинкт
07.25, **21.20** Подводные репортажи Гая Харви
07.50, **21.45** Секреты рыбалки с Бейбом Винкельманом
08.10, **10.15**, **12.55** Мир подводной охоты
08.25 Амуниция и снасти
08.55 Вишневая косточка
09.25 Записки великого охотника
10.30 Американская рыбалка
11.00, **00.25** Планета рыбака
11.15 Мастер рыболов
11.45 Дичеразведение
12.15, **15.35** Охота по-американски
12.40, **22.05** На крючке
13.10 Нахлыст
13.55 Оружие охоты
14.25, **19.55** Нож
15.05 Под водой с ружьем
16.00 Снасти
16.40 Ни пуха, ни пера
17.25 В погоне за крупной рыбой с Ларри Далбергом
17.50 Секреты охоты с Бейбом Винкельманом
18.10 Ружье
18.25 История охоты
19.00 Большая охота
20.35 Гордон в засаде
22.20 Клевое место
22.50 Охота в новом Свете
23.15 Рыбалка в Сибири на реке Яма
01.10 Особенности охоты на Руси
01.45 Охота без границ
03.00 Мотолодки
03.35 Танзания: история одного сафари
04.30 Следопыт

Евроспорт

09.30, **12.00**, **02.00**, **19.05**, **23.35** Футбол - SOCCER CITY
10.00, **13.15**, **14.30**, **00.15** Велоспорт
11.25, **01.10** Велоспорт - «Планета Армстронг»
11.30 Автоспорт
12.30 «Камень, ножницы, бумага»
18.30 Тамэсивари
19.00, **23.30**, **00.10** Новости
19.15, **01.30** «Олимпийские игры»
19.50, **22.55** Избранное по средам
20.00 Новости конного спорта
20.05 Гольф
21.05, **21.35** Гольф - Евротур
21.45 Гольф-клуб
21.50, **22.20** Парусный спорт
22.50 Яхт-клуб
23.00 «Евроспорт за чистую планету»
01.15 «Спортивный путешественник»

Усадьба

05.00, **17.00** Проект мечты
05.30, **17.30** Ваш дом
06.25, **18.25** Сад
07.00, **21.00** Красиво жить
08.00, **22.00** Строим дом
08.30, **22.30** Английские сады
09.00, **23.00** Дома архитекторов в Израиле
09.30, **23.30** Мир цветов
09.45, **23.45** Мой посевок
10.00, **00.00** Урожай
10.30, **00.30** Нет проблем
11.00, **01.00** Лучки-пучки
11.30, **01.30** Зачарованные сады
11.45, **01.45** С легким паром!
12.45, **02.45** Моя домашняя оранжерея
13.00 В саду у Марты
13.30, **03.00** Как это сделать?
14.00, **03.30** Маленькая ферма
14.30 Карибские сады
15.00, **04.30** Сделано с умом
15.30 Загородная жизнь
16.00 Садоводство с Марком Калленом
16.30 Особый вкус
19.00 Пейзаж под окнами
19.30 Все о цветах
20.00 Ландшафтный дизайн
20.30 Нью-Йорк на крыше
04.00 Хозяин

ТНТ

05.00 «Необъяснимо, но факт»
06.00 «Такси»
06.35 М/с «Котопес»
07.00 М/с «Как говорит Джинджер»
07.30, **00.00** «Комеди Клаб»
08.30, **09.00**, **17.30**, **19.00** «Универ»
09.30, **10.00**, **18.30** Х/ф «Счастливы вместе»
10.30, **11.00** М/с «Крутые бобры»
11.30, **12.00**, **12.30** М/с «Эй, Арнольд»
13.00 Х/ф «Саша + Маша»
13.30 Х/ф «Женская лига: парни, деньги и любовь»
14.00 «Comedy Woman»
15.00 Х/ф «Повелитель еды»
17.00 Х/ф «Любовь на районе»
18.00, **19.30** «Интерны»
20.00 Х/ф «Санта Клаус»
22.00 «Дом-2. Город любви»
23.00 «Дом-2. После заката»
23.30 «Секс»
01.00, **01.25** Х/ф «Сайнфелд»
01.55 «Дом-2. Про любовь»
02.50, **03.25**, **04.00** «Убойной ночи»
04.35 «Комедианты»
04.50 «Саша + Маша»

ТВ 3

05.00 М/ф
05.30 М/с «Сильвестр и Твити»
06.00 М/с «Пинки и Брейн»
06.30 М/с «Лига справедливости»
07.00, **14.00** Т/с «Альф»
08.00 «Упс!»
09.00, **15.00** Т/с «Человек-невидимка»
10.00 Т/с «Эксперты»
11.00 Д/ф «Сергей Бодров. Он просто ушел в горы»
12.00 Д/ф «Эффект Нострадамуса» 11 с.
13.00, **04.00** «Разрушители мифов»
16.00 Т/с «Затерянный мир»
17.00, **00.00** Т/с «За гранью возможного»
18.00 Д/ф «Его оружие - ложь. Граф Калиостро»
19.00 Т/с «Кости»
20.00 Д/ф «Реальность или фантастика: Чудеса исцеления»
21.00 Х/ф «Последний виток»
23.00 Т/с «Звездный корабль Галактика»
01.00 Х/ф «Убежище»
03.00 Т/с «Баффи - истребительница вампиров»

БелСат

07.00, **17.00**, **21.00**, **22.55** Аб'ектыў
07.20 Праект «Будучыня»
07.50 Госць «Белсату»
08.05 Дакументальная гадзіна: «Рэвалюцыянеры»
09.00, **17.30** «Апошні сезон»
09.55, **17.05** «Папялушка»
10.20 Жаўтуха
10.45 «Одры Гэпбэрн»
18.25 Невядомая Беларусь: «Гаспадар...»
18.55 Хто ёсць кім?: «Драма Васіля Старавойтава»,
19.10 Паляванне на дзівосы
19.30 «Аблавушак»
19.40 На колах аўтамабільны тэлечасопіс каналу «Нямецкая хваля»
20.05 Прыватная калекцыя
20.30 Гісторыя пад знакам Пагоні
20.40 Побач з намі
21.20 «Пад абцасам»
22.45 «Калыханка»

ИП Сугако В.В. УНП 500004468, ИП Сенко Л.В. УНП590867753

видео- и фотосъёмка
ЦЫГАНСКИЙ АНСАМБЛЬ
музыка и тамада
свадебный гостиничный номер для молодожёнов и гостей со скидкой
Слоним Тел. мтс. 2-58-55, +37533-689-56-

Невеста Люкс
Ул. Карла Маркса, 40
тел: 8-029-642-26-33,
8-029-682-26-33
Выбирай лучшее для себя!
НОВАЯ КОЛЛЕКЦИЯ СВАДЕБНЫХ И ВЫПУСКНЫХ БАЛЬНЫХ НАРЯДОВ
ИП Никитенко Т.И. УНП 590091228

Принцесса
Изысканные свадебные, вечерние наряды, детские платья, мужские костюмы
а цены вас приятно удивят
КАЖДАЯ МЕЧТАЕТ СТАТЬ ПРИНЦЕССОЙ
Слоним, ул. Советская, д. 2 (возле центрального рынка)
Тел.: 8-029-784-60-72
ИП Якоцук Г.Ю., УНП 500173344.

BestVideo
профессиональная фото- и видеосъёмка
У нас лучше для вас!
8 (029) 26 76 056

МУЗЫКА И ТАМАДА
с нами весело всегда
ШОУ СО ЗВЁЗДАМИ РОССИЙСКОЙ ЭСТРАДЫ
Живой звук, игры, конкурсы
Ведение торжества
фотовидеосъёмка
Тел.: 8-029-60-78-278, 8-029-37-11-018, 8-029-583-74-07, 8-029-670-79-53
ИП 590095568 Лашков Д.Н., ИП Перевалова Е.А. УНП 590095078

Оригинальное оформление торжеств
свадебный салон
Скарлетт
Украшение машин
Прокат нарядов
И многое другое...
г. Слоним, ул. Шоссейная, 18
т. 8-029-782-87-65,8-029-782-67-71
ИП Ветошкина И.П. УНП 500518362

Музыкальное сопровождение торжеств, свадеб, юбилеев, выпускных вечеров
Живой звук, баян
игры, конкурсы, призы, тамада
профессиональная фото- и видеосъёмка
моб. тел.: 8-029-723-55-33
8-029-866-54-82
дом. тел.: 8-01562-4-49-35
ИП Струповец Н.В. УНП 590858591

Салон "Ми Леди"
Прокат свадебных и вечерних нарядов, детских платьев для утренников, шубок для невест, аксессуаров и украшений.
Мы рады всем, и не только невестам, потому что хотим подарить ощущение праздника женщине любого возраста!
Р. "Коссовский", торг. м. № 8 (1-й этаж)
Тел. 8-029-391-90-38
ИП Красницкая Т.Г. УНП 590856851

Профессиональная ФОТО-И ВИДЕОСЪЁМКА
-индивидуальный подход к клиенту
-компьютерная обработка
-перезапись с видеокассет
СВАДЕБНЫЕ ФОТОАЛЬБОМЫ
СВАДЕБНЫЕ ГОЛУБИ
Приемлемые цены. Качество.
Тел. 2-26-26, 8-029-376-31-84
ИП Бадей В.Б. УНП 590093154

Свадебный салон "Виктория"
Лучшие невесты одеваются у нас!
ул. Первомайская, 10., 931-03-96
(напротив павильона "Теремок")
ИП Ерш Т.И. УНП 500 573558

Профессиональная ВИДЕОСЪЁМКА
Компьютерная обработка сюжета, анимация, монтаж, сценарий
ТАМАДА
свадебные торжества, юбилеи, вечеринки. Живой звук.
МУЗЫКА
ФОТОСЪЕМКА
Оформление свадебных фотоальбомов.
Художественная композиция.
выпускные вечера
Тел: 8-029-383-90-77
8-029-784-31-57
ИП Жилич Д.В. УНП 590009303

АЛИРИС
ПРАЗДНИЧНЫЙ ДЕКОР ИНТЕРЬЕРА
ОФОРМЛЕНИЕ ВОЗДУШНЫМИ ШАРАМИ И ТКАНЯМИ ЛЮБЫХ ТОРЖЕСТВ
velcom 132 35 28, МТС 582 57 57
ЧУП «Алирис», УНП 590770295

МУЗЫКАльное оформление и ВЕДЕНИЕ свадебных торжеств, юбилеев, дней рождения.
Живой звук
Уникальный сценарий
Игры, конкурсы
Тел. 586-50-85, 589-42-47, 8-01562-2-00-20
ИП Матвско С.В. УНП 590769142

ВАМ НАДО СДЕЛАТЬ ВАШЕ ТОРЖЕСТВО НЕЗАБЫВАЕМЫМ?
Тогда звоните 2-33-19, 8-029-9525290, 6476814
Музыка видео фото
Предварительный просмотр, обсуждение сценария, оформление свадебных альбомов
Мы подарим вам массу впечатлений!
ИП Ефимик А.Л., УНП 590827426

ЖАЛЮЗИ
горизонтальные, вертикальные
Vel. 6951588 , МТС 2822790
ОДО «Формула Уюта» Лиц. 29048, Брестский обл. ИК УНП 290488514

Свежий взгляд
Все для Вашего торжества
Сохрани в памяти лучшее!
мтс 289-17-45 velcom 917-26-63
ИП Новгородский Д.А., УНП 590827998

свадебный салон Ксения
элегантные свадебные платья
вечерние и коктейльные платья
свадебные аксессуары и украшения на заказ
Низкие цены!
velcom 108-03-81
ул. Красноармейская, 73 АРЗ (4-й этаж)

Odonata
салон свадебной и вечерней моды
Детские наряды к утренникам
маникюр
Работает САЛОН-ПАРИКМАХЕРСКАЯ.
Начни свой праздник с восхитительного платья!
Энка, магазин «Дружба» (вход с обратной стороны)
тел. 8-029-62-4-20-12
ИП Мартыненко С.В., УНП 590093381, Свидетельство №ВР/1 112.04.02.007.00102 до 03.11.2009 г.

ВИДЕОСЪЁМКА
(DV и HDV), монтаж, Запись на диск
ФОТОСЪЁМКА
Фотомонтаж, Печать фото
Velcom (029) 9119209
МТС (033) 6893694
Дополнительно: Тамада, музыка, авто
ИП Сидоренко Г.В. УНП 590092173

ВОЗДУШНЫЙ МИР
Мы делаем событие праздником!
8 (029) 948 19 27
8 (029) 994 64 23
Свадебная пиротехника, салюты.
ИП Дедуель М.И. УНП 590668578

ФОТО и ВИДЕОСЪЕМКА
Профессионально
Доступные цены.
Свадебные и школьные фото-альбомы.
Фотосъёмка love-story.
Голуби, фейерверки, дизайн
Украшение залов шарами, тканями.
2-18-27, 8 (029) 9479815
ИП Черчуцкий К.А., УНП 590878781

Мы сделаем Ваше торжество незабываемым!
Тамада + живой звук, музыкальное оформление свадеб, вечеринок и т.д. Живой саксофон, индивидуальный подход, уникальный сценарий. Гибкие цены. Профессиональная видеофотосъемка.
СВАДЕБНЫЕ ГОЛУБИ
Тел.: 8-029-656-71-69, 8-01562-2-29-33.
ИП Якубейко И.П., УНП 590942252, ИП Полищук М.Н., УНП 590942237

Музыка + тамада
с нами весело всегда
У нас есть то, чего нет у всех других
Саксофон живой звук, труба, женский и мужской вокал, баян и т.д.
Видеосъемка
(свадьбы, юбилеи, дни рождения, недорого).
Тел. 8-029-889-66-43, 3-16-13
2-29-33, 8-029-656-71-69
ИП Кучинский Б.В. УНП 590941470

www.profiart.by
НАТЯЖНЫЕ ПОТОЛКИ
ПРОФИАРТ ДИЗАЙН
info@profiart.by
Минск 175-02-13 г.Гр. 826-02-13

ОКНА И ДВЕРИ ИЗ ПВХ
РАЗДВИЖНЫЕ БАЛКОННЫЕ РАМЫ ИЗ АЛЮМИНИЯ
KBE
БЕЗ СВИНЦА
МЕЖКОМНАТНЫЕ ДВЕРИ
МЕТАЛЛИЧЕСКИЕ ДВЕРИ
Продажа, установка
рассрочка без %
Тел. 5-06-20, 8-029-383-94-32 (Vel), 8-029-786-14-77 (МТС)
УНП 590827666 ИП Макаренко В.В., товар сертифицирован Лиц. № 42540/0418475, 13.05.08–13.05.13 г. СРИК

Музыкальное сопровождение и ведение свадеб
Живой звук — аккордеон, баян; игры, призы
Тел. дом 5-17-37, моб. 8(029) 6306577
ИП Лойко Б.М., УНП 500588602

www.gs.by

Окна и двери ПВХ
ДЕРЕВЯННЫЕ ЕВРООКНА
• монтаж
• гарантия
• качество
Раздвижные балконные рамы. Цена от производителя
сроки изготовления от 3 дней
KBE
Тел. 4-73-18, 8-029-39-00-777
ИП Ермола А.А. УНП 590768585, Лиц. № 42540/0087364, 27.12.07-27.12.2012 г. Слоним. РИК

ОАО Гродненский КСМ м-н «Будаўнік-6»
Блоки газосиликатные I, II и III категории
Кирпич силикатный М-150
Перегородка, утеплитель газосиликатные
г. Слоним, ул. Горького, 1,
тел. 4-63-92
Лиц. № 44010/0440107, 29.11.2007г.- 28.11.2012г., Гродн. ГИК. ОАО «Гродненский КСМ», УНП 500038966 Товар сертифицирован

ИП Пигарченко Н. В. УНП 290471482 Лиц. № 14100/0547886 от 27.06.06/11 В/ИК
САЛОН-МАГАЗИН МЕЖКОМНАТНЫХ ДВЕРЕЙ
029 637-02-51 vel
массив ольхи 487 000
массив сосны 347 000
массив ольхи 327 000
массив сосны 334 000
Замер, доставка по городу - БЕСПЛАТНО
КРЕДИТ и РАССРОЧКА на месте
АКЦИЯ! При покупке трёх и более дверей один комплект фурнитуры в ПОДАРОК
г. Барановичи, ул. Тельмана, 64

ДВЕРИ СТАЛЬНЫЕ собственного производства
Выбор замков разнообразная отделка
КАЧЕСТВО ПРОВЕРЕННОЕ ВРЕМЕНЕМ!
ПРОСТЫЕ АРОЧНЫЕ ЭЛИТНЫЕ
Гарантия 2 года
т. 8-029-720-97-26, 8-029-931-64-17
Работаем с физ. и юр. лицами
ЧП "Ред и К", УНП №290983349

Раздвижные балконные рамы из алюминия и NEWПВХ
ОКНА ПВХ
KBE
ЦЕНЫ ИЗГОТОВИТЕЛЯ
Замер, доставка — БЕСПЛАТНО
Гарантия, качество
SALAMANDER
Velcom 8-029-326-55-80
МТС 8-029-583-34-70
Лиц.№42540/0087415, от 08.08.07 г., до 08.08.12 г., СРИК. ИП Лагутик Е.В., УНП№590749151 Товар сертифицирован

шкафы-купе кухни
спальни, детские, компьютерные столы, корпусная мебель, горки
Мебель под заказ
Выезд дизайнера скидки
Тел. 3400144, 8696939
Лиц. № 42540/0466053 ИП Рыбак И.П., УНП 590095782

Окна двери ПВХ
KBE 58-С, 70-С.
замер, доставка, установка бесплатно
SALAMANDER
МОНБЛАН
Качество, низкие цены, гарантия 3 года!
Тел.: 9660032, 8818362, 3-27-32.
Лиц. № 42540/0466040, 09.09.08г.-09.09.01Зг., Слоним.РИК, ИП Кундиков А.В., УНП 590856305

МЕБЕЛЬ. КУХНИ, СТЕНКИ, СПАЛЬНИ, ДЕТСКИЕ, ШКАФЫ, ПРИХОЖИЕ, КРОВАТИ
"Вегас" матрасы размеры любые
4-70-03
Тел. 8-029-634-70-03, 8-029-266-49-44.
Товар сертифицирован, ИП Кукса И.В. УНП № 590093220 Лиц. № 42540/1049640, 24.05.06-24.05.11, Слоним. РИК

ТАКСИ
Вызов с городского телефона 4-13-12
Вызов такси бесплатно
VELCOM 69-58-058,
MTS 78-58-058
Life:) 8(025) 9542058
ИП Быцко Е.С. УНП 590092875 от 18.02.2008,
Лиц. № 02190/0458496, 02.08.06-01.08.11 МТиК РБ

ФЕНИКС
вызов такси
2-33-33
Velcom: 61-56-056
МТС: 58-79-056
Life:) 93-43-636
Лиц. № 02190/0077060 от 21.04.04 до 20.04.09 г МТК РБ, ИП Альбертович И.И. УНП 590082169

ТАКСИ
5-47-55
МТС 8-029 2680 555
555
Velcom 8-044 7728 555
Life:) 8-025 9311 555
Лиц. № 02190/0372876, 30.03.07г.-29.03.12г. МТК РБ, ИП Еремеевич А.С. УНП № 590749720

ТАКСИ
5-48-48
УНН 590856295, ИП Криштопик Н.Н.
3-97-61
Life 955-30-61
МТС 78-59-055
Vel 31-59-055

АВТО СТЕКЛА
TIR
25 г
БарГУ
ул. Войкова, 25 г
г. Барановичи, ул. Баранова
стадион «Локомотив»
установка скидка гарантия
Vel 8/029/ 680-83-63
МТС 8/029/ 823-96-47
товар и услуги сертифицированы, Лиц.№14100/0261762, от 18.12.06 г., до 18.12.11 г., Баран. ГИК.ИП Жудро А.В. УНП 290598708

ПРОДАЮ

дачу, дом

ДОМ, на ул. Красноармейская, дворовые постройки, гараж, сад. Тел. 8-029-610-84-05.

КОТТЕДЖ, в Рыщицах, незавершенное строительство, 47 000 у.е., торг. Тел. 8-029-650-41-09, 8-029-708-34-76 (Александр).

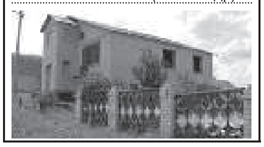

ДАЧУ, Чемеры, свет, вода, газ. Тел. 5-10-15 (после 18.00), 8-029-185-91-51 (Вел).

ДОМ в д. Деревянчицы, 2-этажный, блочно-кирпичный, общ. пл. 97,5 м², участок 11 соток, гараж, сарай, 16 000 у.е. Тел. 8-029-981-38-88, 5-08-74.

ДОМ, в д. Соленики, деревянный, 12 км от города, имеется газовое отопление, вода, во дворе колодец, погреб из блоков, хозпостройки, участок 26 соток, сад. Тел. 4-48-59.

ДОМ, в д. Елка, ул. Мичурина, д. 24, деревянный, общ. пл. 53,1 м², гараж, сарай из блоков, земельный участок, цена договорная. Тел. 8-029-288-17-84.

ДОМ, в центре города, есть гараж, все коммуникации. Тел. 3-14-44, 8-029-981-19-62 (Света).

ДОМ, не далеко от Слонима, под снос, сруб в отл. сост., размер 8 х 9,5, за смешную цену. Тел. 8-029-311-84-75.

ДОМ, р-н Лобазовка, участок 29 сотки, сад, сажалка, погреб, колодец. Тел. 5-05-68 (после 19.00).

ДОМ, на окраине Слонима, ул. Западная, 31, недостроенный, кирпичный, 104 м², 19000 у.е. Тел. 8-033-310-20-94.

ДОМ, на ул. 1-я Западная, без внутренней отделки, с гаражом, отдельно от дома, 100% готовности, 13/8, участок 9 соток, забор, газ, вода, свет. Тел. 8-029-646-56-75.

ДОМ, ул. Пушкина, деревянный, свет, вода, газ к газ. плите, земельный участок 0,10 га. Тел. 8-033-312-92-95.

ДОМ, в р-не Лобазовки, недостроенный, участок 12 соток, 90% готовности. Тел. 4-29-73, 8-029-163-84-95.

ДОМ, кирпичный, 71 м², есть гараж, огород. Тел. 4-48-49.

ДОМ, деревянный, общ. пл. 57 м², земли 50 соток, погреб, сарай, вода холодная и горячая, встроенный бак 200 л, топится дровами, проводится газ, или сдам, можно с последующим выкупом. Тел. 8-029-937-43-34.

ДОМ в деревне Василевичи, деревянный, 2 км от Слонима, газовое и печное отопление, телефон, хозпостройки, участок. Тел. 8-029-781-46-98.

АВТО Дом, р-н Альбертин, общ. пл. 95 м², 5 комнат, ванная, туалет, кухня, телефон, газ, гараж, хозпостройки, все кирпичное, сад, огород 0,15 га. Тел. 8-029-101-78-94, 8-044-492-74-86.

ДОМ, на ул. К. Маркса, 14, старый, деревянный, 1949 г.п., участок 11 соток, есть вода, все остальные коммуникации рядом. Тел. 8-029-124-62-41, 8-029-124-72-36, 8-029-266-63-62.

ДОМ, д. Сергеевичи, 26. Тел. 8-029-716-36-87 (Таня).

ДОМ, в Альбертине, кирпичный, общ. пл. 109,7, жил. 65,8, 13 соток земли, сарай, гараж, сад, пруд, сделан ремонт, газ, вода, телефон. Тел. 8-025-653-24-54, 5-91-13 (после 18.00).

ДОМ, на ул. Студенческая, в центре города, общ. пл. 100 м², со всеми коммуникациями, земельный участок 0,124 га. 8-044-746-75-94, 8-029-967-80-14.

ДОМ, на Лобазовке, 5-комн., кирпичный, 100 м², газ, вода, 2 печки, 1980 г.п., сарай большой кирпичный, жилая времянка, газ, вода, свет, гараж из блоков, 3 сотки земли, 35000 у.е., или обмен на 1-комн. квартиру, с доплатой. Тел. 8-029-931-30-82.

ДОМ, в д. Шиловичи, ул. Верхняя, 20, хозпостройки, 12 соток земли, газ по улице. Тел. 4-70-87, 8-029-888-34-78 МТС.

ДОМ, на ул. Гагарина, д.126, деревянный, гараж, летняя кухня, сарай, погреб, сад, огород, участок 20 соток, торг при осмотре. Тел. 8-044-485-00-35.

ДОМ, в р-не вокзала, жилой, новый, теплый, 132/71/13, 4-комн., цокольный этаж 130 м² с гаражом, участок 15 соток, сад, хозпостройки. Тел. 8-029-964-22-49.

ДОМ, на ул. Шоссейная, 41, кирпичный, жил. пл. 79,7 м², отопление газовое и печное, колонка, ванная, туалет, центр. канализация, сарай, огород, сад, телефон. Тел. 2-16-62, 8-029-134-56-65(Вел).

ДОМ, д. Шиловичи, Спиртзавод, деревянный, 95 м², участок 20 соток, хозпостройки, колодец, отопление печное, телефон. Тел. 4-46-83.

ДОМ, в Альбертине, деревянный, без удобств, общ. пл. 50 м², жил. 27 м², участок 6 соток, все коммуникации рядом. Тел. 3-17-79.

ДОМ, на ул. Огинского, общ. пл. 69 м², 4 комн., все удобства, природный газ, телефон, огород 8 соток. Тел. 5-31-42, 8-029-988-26-44, 8-025-923-85-73 (Лайф).

ДОМ, в р-не Энки, деревянный, 110 м², участок 10 соток, свет, вода, отопление. Тел. 8-029-761-38-53 (МТС), 8-029-916-98-07(Вел).

ДОМ, в р-не Альбертина, или меняю на 1-комн. квартиру. Тел. 3-17-75.

ДОМ, Минский тр-т, 33, деревянный, все удобства, отопление газовое и печное, 9 соток, цена договорная. Тел. 8-044-476-13-23, 3-22-97.

ДОМ, в д. Чемеры, телефон, печное отопление, колодец, хозпостройки, сад. Тел. 8-029-992-25-87, 8-029-370-69-96.

ДОМ, в Альбертине, рядом магазин «Исса», больница, лесной массив, 60 м², газ, вода, канализация, газовое и печное отопление, гараж, погреб, сарай, колодец, участок 15 соток, приватизирован, цена после осмотра. Тел. 8-029-664-62-52.

ДОМ, д. Деревянчицы, общ. пл. 50 м², 80 г. п., ванна, туалет, канализация, хороший ремонт, большие строения, молодой сад. Тел. 8-029-959-15-77, 8-033-687-99-76, 3-92-63.

КОТТЕДЖ, гараж, сарай, большой участок, центральная канализация, возможен обмен на 3-комн. и 2-комн. квартиры с доплатой. Тел. 8-029-618-87-96.

КОТТЕДЖ, Рыщицы-2, ул. Щорса, 11, 11,5 х 10,5 м, 12 соток, блок кирпич, 2 этажа + цоколь, есть штукатурка, электричество, рядом газ, вода, центральная канализация, 42000 у.е. Тел. 8-029-786-28-69.

ПОЛДОМА, д. Жировичи, ул. Пограничников, 3, имеется 2 комнаты, веранда, плодовые деревья, 9 соток земли, обращаться по адресу.

5-12-66
МТС 8850422,
Velcom 6217687
Лиц. № 02190/0476453, 02.08.2006г.-01.08.2011г., МТК РБ ИП Малашко Ю.А., УНП 590083308

ПОЛДОМА, отдельный вход, 2 комнаты, кухня, газ, вода, отопление, гараж, 2 сотки земли. Тел. 8-029-761-56-64, 8-029-951-15-40, 2-51-10.

ПОЛДОМА, Рыщицы-2, газ, вода, телефон, общ. пл. 60 м², жил. 35 м², участок 4 сотки, цена договорная. Тел. 8-029-304-12-22, 5-03-48 (вечером).

квартиру

КВАРТИРУ 1-комн., в центре, общ. пл. 23 м², 3-й этаж 5-эт. дома, приватизированную. Тел. 8-029-683-90-27.

КВАРТИРУ 1-комн., в центре города, р-н маг. «Юбилейный», кирпичный дом, 3-й этаж, с/у раздельный, общ. пл. 32,5 м², жил. 17,2 м². Тел. 8-029-869-39-48.

КВАРТИРУ 1-комн., на ул. Доватора, 7, 4-й этаж 9-эт. дома, 40 м². Тел. 8-029-672-09-56.

КВАРТИРУ 1-комн., ул. Карбышева, 1-й этаж 5-эт. кирпичного дома. Тел. 8-029-178-04-77 (после 18.00).

КВАРТИРУ 1-комн., в центре, газ, отопление, счетчики, подвал, сарай, общ. пл. 31,4 м². Тел. 8-029-671-49-85, 8-029-306-78-52.

КВАРТИРУ 1-комн., р-н вокзала, в 3-х квартирном доме, газ, свет, канализация, 2 сотки земли. Тел. 3-93-61, 8-033-310-63-64 (МТС).

КВАРТИРУ 1-комн., на ул. Комсомольская, д. 3, р-н магазина «Юбилейный», центр, жил. пл. 19,2 м², балкон, счетчики, цена договорная. Тел. 8-029-780-34-99, 8-029-979-69-78.

КВАРТИРУ 1-комн., д. Жировичи, подвал, сделан ремонт. тел. 8-029-960-36-72.

КВАРТИРУ 1-комн., на ул. Шоссейная, общ. пл. 41 м², счетчики, телефон, лоджия застеклена. Тел. 8-033-621-41-55.

КВАРТИРУ 1-комн., на ул. Шоссейная, 14 б, общ. пл. 43,6 м², жил. 18,3 м², 1-й этаж, 04 г. п., срочно. Тел. 5-07-31, 8-029-319-49-91.

КВАРТИРУ 2-комн., на ул. Доватора, 57 м², 6-й этаж 9-эт. дома, счетчики, домофон, металлическая дверь, очень теплая. Тел. 8-029-744-35-21.

КВАРТИРУ 2-комн., на ул. Ершова, 58,1/36,2/8. Тел. 8-01630459-2-23 (Барановичи), 8-029-728-12-69 МТС.

КВАРТИРУ 2-комн., на ул. Брестской, общ. пл. 42 м², 4-й этаж крупнопанельного дома, приватизированную. Тел. 5-31-42, 8-029-988-26-44, 8-025-923-85-73(Лайф).

КВАРТИРУ 2-комн., на Энке, приватизированную. Тел. 8-029-360-44-76.

автостёкла
продажа, установка, ремонт
нал. безнал. НИЗКИЕ ЦЕНЫ
г. Волковыск, ул. Брестская, 55
т. 8-015-12-2-33-21,
8-029-364-46-98,
8-025-956-72-55.
ЧТУП "СакачАвто", Лиц. 42080/0297909, 09.10.07-08.10.12 г. Волковыск. ГИК. УНП 590644353

ВОРОТА СЕКЦИОННЫЕ
РОЛЛЕТЫ ЗАЩИТНЫЕ
ВОРОТА ВЪЕЗДНЫЕ
АВТОМАТИКА
misan
ИП Мисан В.В.
тел: +375 15 6231674
gsm: +375 29 3172309
e-mail: valera@misan.ru
ИП Мисан В.В. УНП 190540372

КВАРТИРУ 2-комн., на ул. 17 Сентября, 4-й этаж, общ. пл. 59,5 м². Тел. 8-033-686-44-92.

КВАРТИРУ 2-комн., на ул. Черняховского, приватизированную, 1-й этаж 5-эт. дома, с/у раздельный, без ремонта Тел. 8-029-787-91-21 (МТС), 8-029-788-27-99, 5-30-70.

КВАРТИРУ 2-комн., на Энке, в хор. сост., приватизированную, 2-й этаж, счетчики, телефон, 35000 у.е. Тел. 8-029-385-83-92.

КВАРТИРУ 2-комн., 1-й этаж, евроремонт, металлическая дверь, стеклопакеты, кабельное ТВ. Тел. 8-029-996-60-44.

КВАРТИРУ 2-комн., ул. В. Крайнего, 27, 2-й этаж. Тел. 5-92-73, 8-029-280-33-48.

КВАРТИРУ 2-комн., на ул. Брестская, 56 м², 2-й этаж. подвал, евроремонт. Тел. 8-029-689-36-39.

КВАРТИРУ 2-комн., на ул. Шоссейная, общ. пл. 59,5 м², 1-й этаж 2-эт. дома, приватизированную. Тел. 8-029-681-75-44.

КВАРТИРУ 2-комн., ул. Брестская, 103/1, 53,5 м², можно по кредиту банка. Тел. 8-029-606-39-91, 5-99-30, 8-029-305-19-80.

КВАРТИРУ 2-комн., на ул. Ершова, пл. 60 м², 4-й этаж, приватизированную. Тел. 5-03-31, 8-029-946-26-22.

КВАРТИРУ 2-комн., на ул. Ершова, 38, 2-й этаж, балкон застеклен, счетчик на воду. Тел. 2-41-89, 2-23-33.

КВАРТИРУ 2-комн., на ул. Красноармейская, д. 15, центр города, общ. пл. 44,2 м², 4-й этаж, телефон, домофон, счетчики, приватизированную, 28000 у.е. Тел. 5-17-52, 8-029-373-80-70, 8-033-688-51-25.

КВАРТИРУ 2-комн., на ул. Ершова, 2-й этаж 5-эт. дома, общ. пл. 59 м², цена договорная. Тел. 8-029-127-14-48.

КВАРТИРУ 2-комн., на ул. Доватора, 3-й этаж, общ. пл. 57,6 м², жил. 33,0, чешская планировка. Тел. 8-029-369-10-06, 5-49-07.

КВАРТИРУ 2-комн., ул. 17 Сентября, общ. пл. 58,8 м², жил. 34 м², лоджия 2,85 м², стеклопакеты, металлическая дверь, с/у раздельный, кладовка, срочно, торг, возможна продажа в кредит. Тел. 8-029-122-98-46 (Вел), 2-59-69, 8-033-685-30-44 (МТС).

КВАРТИРУ 2-комн., ул. Коссовский тр-т, Энка, 2/4, частично с мебелью, цена договорная. Тел. 8-044-746-06-92, 8-01564-2-40-51.

КВАРТИРУ 2-комн., на Энке, 112, 4-й этаж, общ. пл. 54 м², жил. 32 м², приватизированную. Тел. 8-029-323-67-35.

КВАРТИРУ 2-комн., на Энке, 3-й этаж, 2 балкона, в очень хор. сост., счётчики, телефон, домофон. Тел. 4-51-16, 8-029-161-83-08, 8-029-985-24-15.

КВАРТИРУ 2-комн., ул. Пушкина, 5-й этаж 5-эт. дома, общ. пл. 50 м². Тел. 2-23-41, 8-025-952-21-67.

КВАРТИРУ 2-комн., на ул. Брестская, 65, общ. пл. 41,4 м², кухня 5,6 м², комнаты раздельные, 12,4 и 13,6 м², 3-й этаж 3-эт. дома, счётчики на газ, электроэнергию, воду, 22000 у.е., торг. Тел. 8-029-289-53-30, 8-029-310-89-69.

КВАРТИРУ 3-комн., на Энке, 3-й этаж, 2 балкона, хороший ремонт. Тел. 8-044-464-54-80.

КВАРТИРУ 3-комн., на ул. Пушкина, 71 Б, общ. пл. 61,8 м², жил. 39,6 м², 1-й этаж 2-эт. дома, этаж высокий, лоджия застекленная, приватизированную; гараж, на ул. Кирова; дачу, за д. Воробьевичи. Тел. 8-029-869-69-17, 8-0152-76-44-25.

КВАРТИРУ 3-комн., на Энке, д. 110, 3-й этаж, общ. пл. 72 м². Тел. 8-044-745-17-42 (Velcom), 8-029-284-64-00 (МТС).

КВАРТИРУ 3-комн., на Энке, д. 84, 4-й этаж, общ. пл. 74 м², хор. сост. Тел. 8-029-780-66-95, 8-029-884-99-37.

КВАРТИРУ 3-комн., на Энке, 5-й этаж, приватизированную, срочно. Тел. 8-029-586-81-01.

КВАРТИРУ 3-комн., на Энке, д. 82, общ. пл. 70 м², 3-й этаж. Тел. 8-029-821-63-10, 4-17-02.

КВАРТИРУ 3-комн., на ул. Брестская, 109, 7-й этаж 9-эт. дома, недорого, срочно. Тел. 8-033-656-10-55.

КВАРТИРУ 3-комн., на ул. Доватора, общ. пл. 81,5 м², приватизированную, 2-й этаж 2-эт. дома. Тел. 8-033-655-00-09.

КВАРТИРУ 3-комн., на ул. Брестская новая, 4-й этаж 9-эт. дома, общ. пл. 65,7 м², возможен обмен на Минск. Тел. 8-029-555-98-97, 8-044- 473-26-88, 5-40-73 (после 19.00).

КВАРТИРУ 3-комн., на Энке, 2-й этаж, 2 кладовые, теплая и холодная, 2 балкона, застеклены, цена договорная. Тел. 8-029-133-28-57 (Вел).

ООО "Снабавтотехника" УНП 191150127
ЗАПЧАСТИ
МАЗ, КАМАЗ, ГАЗ, МТЗ, ЗИЛ
г. Слоним ул. Чкалова, 32
(АП № 3, 2 этаж)
ОПТ
Тел. 3-84-84, 8-029-366-22-13
e-mail: sat-slonim@gmail.com

АВТОСАЛОН

БУС Т4, 94 г.в., 2,4 Д, пассажирский, 8 + 1, комплект новой зимней резины, 6000 у.е.; Бус Фиат-Таленто, 91 г.в., 1,9Д, пассажирский, 7 мест, требующий ремонт кузова, 1600 у.е. Тел. 8-029-347-89-10.

МТЗ-80, 90 г.в., на документах, в хор. сост., 4400 у.е. Тел. 8-029-347-89-10.

КВАРТИРУ 3-комн., на ул. К. Маркса, общ. пл. 72,9 м², жил. 48,5 м², евроремонт, приватизированую, пластиковые стеклопакеты, новая сантехника. Тел. 8-044-476-13-53.

КВАРТИРУ 3-комн., общ. пл. 69 м², колонка, новый котел, стеклопакеты, балкон застеклен, частично с мебелью, гараж, сарай, срочно, торг. Тел. 8-029-648-51-90, 4-76-92.

КВАРТИРУ 3-комн., на ул. Коссовский тракт, 5-й этаж, приватизированную. Тел. 8-029-663-96-30 (18.00-23.00).

КВАРТИРУ 3-комн., на ул. Брестская, д. 107/2, 4-й этаж 5-эт. дома, или обменяю на 2-комн., с доплатой. Тел. 5-12-72, 8-044-799-05-49.

КВАРТИРУ 3-комн., на Энке, 3-й этаж, 2 кладовки, раздвижные балконные рамы, срочно; гараж Энка, «Звездный», капитальный. Тел. 8-029-981-18-25.

КВАРТИРУ 3-комн., в 2-квартирном жилом доме, все коммуникации, гараж, участок. Тел. 4-10-57, 8-029-143-29-62.

КВАРТИРУ 3-комн., на ул. Шоссейная, 2-й этаж 2-эт. дома, 29000 у.е. Тел. 8-044-483-87-75.

КВАРТИРУ 3-комн., на ул. Брестская, 1-й этаж, жил. пл. 46 м², домофон, кабельное ТВ, телефон. Тел. 2-55-30, 8-029-287-37-08 (МТС).

КВАРТИРУ 3-комн., на ул. Ершова, 1-й этаж 5-эт. дома, общ. пл. 73,3 м², евроремонт, сигнализация. Тел. 8-029-969-85-95.

КВАРТИРУ 3-комн.,на ул. К. Маркса, 42, общ. пл. 73,1 м², 6-й этаж 9-эт. дома, приватизированную. Тел. 2-39-52, 8-029-781-63-14 (МТС).

КВАРТИРУ 3-комн., на ул. Брестская, 109, 7-й этаж 9-эт. дома, недорого, без торга, срочно. Тел. 8-033-656-10-55.

КВАРТИРУ 3-комн., ул. Черняховского, 1, 2-й этаж 5-эт. дома, 60,2 м², балкон, телефон, домофон. Тел. 8-029-586-96-13.

КВАРТИРУ 3-комн., на Энке, д 92, пл. 72,9/41/10,4, 4-й этаж. 8-029-344-42-19 (Вел).

КВАРТИРУ 3-комн, на ул. Брестская (новая), 64 м², 8-й этаж, рассмотрю варианты обмена. 8-029-337-71-52, 5-19-73.

КВАРТИРУ 3-комн., на Энке, д. 102, 4-й этаж, цена договорная, срочно, недорого. Тел. 4-12-36, 8-033-312-03-85.

КВАРТИРУ 3-комн., на ул. Брестская, общ. пл. 65,5 м², чешская планировка, 3-й этаж, или меняю на 1-комн., 1-3 этаж, с доплатой. Тел. 5-23-88,8-029-262-69-44 (МТС).

КВАРТИРУ 3-комн., на ул. Брестская, 103/4, в одноподъездном хорошем доме, 4-й этаж, 2 балкона, подвал, приватизированную, 42000 у.е. Тел. 8-029-580-11-40.

КВАРТИРУ 3-комн., на ул. Брестская, 107/1, р-н МРЗ, общ. пл. 66,6 м², жил. 44,3 м², кухня 9 м², 2 балкона, кладовка, подвал. Тел. 8-029-589-79-30 (МТС), 8-029-589-64-01 (МТС).

КВАРТИРУ 3-комн., на ул. Ершова, чешская планировка, ремонт, дверь, счетчики, домофон, торг при осмотре, или меняю на 1-комн., срочно. Тел. 2-26-74, 2-37-87, 8-029-974-48-74 (Вел).

КВАРТИРУ 3-комн., на Энке, 5-й этаж, 2 лоджии, 2 кладовки, жалюзи, цена при осмотре. Тел. 4-10-46, 8-029-881-72-50.

КВАРТИРУ 3-комн., на Энке, 4-й этаж, общ. пл. 76,3 м², балкон, лоджия застеклена, 2 кладовки. Тел. 8-029-630-93-85.

КВАРТИРУ 4-комн., в кирпичном доме, евроремонт, общ. пл. 72 м², 3-й этаж 4-эт. дома, 2 лоджии, рядом магазин, озеро, лес, школа, сад. Тел. 8-025-933-90-97, 8-033-321-21-14.

КВАРТИРУ 4-комн, на ул. Ершова, 87/57/9, 5-й этаж, чешской планировки, кабельное, домофон, счетчики воды, цена договорная, срочно. Тел. 8-029-955-13-73, 8-029-982-11-63.

КВАРТИРУ 4-комн., на ул. Брестская, 71/1, 2-й этаж, общ. пл. 64,4 м², счетчики, телефон, кабельное ТВ, домофон, балкон, мет. дверь, приватизированную. Тел. 5-92-09, 8-029-281-44-69 (МТС).

КВАРТИРУ 4-комн., ул. Брестская, 77/2, 67/48/7, 2-й этаж 5-эт. дома, хор. ремонт, 44000 у.е., торг при осмотре, возможен обмен на 1-комн. квартиру, рассмотрю все варианты. Тел. 8-029-635-85-86.

участок, гараж

ГАРАЖ, ГСК «Звездный». Тел. 8-029-783-53-48 (МТС), 8-029-641-23-73 (Вел).

ГАРАЖ, металлический, сталь 2,5 мм, размер 6,3 х 3,5 м, есть стеллажи и верстак, металлические, 1600 у.е. Тел. 8-044-746-19-51, 8-029-130-96-21.

ГАРАЖ, в р-не ул. Брестской, с подвалом и светом. Тел. 8-033-672-22-81.

ГАРАЖ, в г/п «Заозерном», 5 х 6, на 2 машины, подвал под всем гаражом, 5300 у.е., срочно, торг при осмотре. Тел. 2-41-63, 8-033-622-60-61 (МТС).

ГАРАЖ, м-н «Текстильщик», пл. 24 м², смотровая яма и подвал, свет, оштукатурен, покрашен. Тел. 8-029-172-33-35.

ГАРАЖ, кооператив на ул. Брестская, изразцовый цех, р-р 3 х 6, полностью подвал. Тел. 8-029-149-58-32 (15.00-21.00).

ГАРАЖ, в ГСК «Звёздный», оштукатурен, подшит, свет, 4 х 6, подвал. Тел. 8-029-780-66-95.

ГАРАЖ, на ул. Комсомольской, 6 х 5, кирпичный, подвал, смотровая яма, свет, крыша бетонная. Тел. 8-029-744-35-21.

ГАРАЖ, в ГСК «Гарнизонный», или сдам. Тел. 8-029-134-66-68.

УЧАСТОК, в р-не Лобазовки. Тел. 8-029-881-20-16 (МТС).

УЧАСТОК, в р-не Энка, проект под дом, рядом все коммуникации, есть сарай под имущество, 10 соток. Тел. 8-033-325-95-75, 8-044-764-96-91.

УЧАСТОК под строительства дома, микрорайон Энка, со стройматериалами, 5000 у.е. Тел. 8-029-337-15-63.

УЧАСТОК земельный, 10 соток, под строительство дома, частично материалы, хозпостройки, хороший район. Тел. 8-029-642-13-52, 8-029-657-67-16.

АВТОСЕРВИС
РЕМОНТ ДВИГАТЕЛЕЙ, ПОДВЕСКИ
Тел.: 8-029 268-09-54 (МТС), 8-029 191-47-13 (Велком)
г. Слоним. ул. Пеленицина 7а
ул. Пеленицина
пер. II Подлесный
СТО
ул. Подлесная
52
УНП 590789373, ЧТУП "ЕршТрансСервис"

авто

АУДИ-А6-С5, 2000 г.в., 2,5 TDi, quatro, темно-синий перламутр, кожа, ESP, ABS, подогрев и подкачка сидений, мультируль, ксенон, круиз, л/д R-16, новая резина, борт комп, 10800 у.е. Тел. 8-033-666-13-31.

АУДИ-80, 89 г.в., 1,8 Б, белый цвет, в хор. сост. Тел. 8-029-869-58-57.

АУДИ-80, 90 г.в., 1,6 Б, зеленый перламутр, седан, АКБ новый, диски, сигнализация, люк, фаркоп. Тел. 8-029-955-76-44.

АУДИ-100, 84 г.в., 2,0 Б, белый цвет, люк, г/у руля, новая резина. Тел. 8-01564-2-38-25, 8-029-131-50-94.

АУДИ-100-С4, 92 г.в., 2,0, белая, в отл. сост., седан, 5400 у.е., торг уместен. Тел. 8-029-377-02-52.

БМВ-Е-39, 98 г.в., 2,5 Д, темно-синий перламутр, ксенон, GSM, цена договорная. Тел. 8-029-366-22-13 (до 19-00).

БМВ-316I, 97 г.в., 1,6, седан, зеленый, 150000 км пробег, 6 месяцев в РБ, 1 хозяин, отл. сост., недорого. Тел. 8-029-189-49-06, 8-029-784-39-54.

БМВ-316I, 2000 г.в., 1,9 Б, компакт, М-пакет, серебро, регулируемая подвеска, кожа, подогрев, диски, парктроник, климат, ABS, ASC, ARB, ц/з, э/п, э/з, г/у, MP3, хор. сост. Тел. 8-029-784-34-10.

БМВ-518I (Е34), 95 г.в., 1,8 Б, седан, темно-синюю, недорого. Тел. 8-033-325-96-34 (МТС).

БМВ-5201, 91 г.в., серо-голубой, ц/з, г/у, СД-магнитола, л/д, сигналка, хор. сост.; VW-B3, 90 г.в., 1,6 ТД, серый, г/у, CD-магнитола, хор. сост. Тел. 8-029-659-18-39.

БУС Мерседес-208, 92 г.в., 2,3 Д. Тел. 8-029-663-22-35.

ВАЗ-21099, 95 г.в., 1,5 г-б, белый, 1500 у.е. Тел. 8-029-885-04-59 МТС, 8-025-632-27-41 Life.

ВАЗ-2107, 84 г.в., 1,1 Б, зеленый, 450 у.е. Тел. 8-029-923-21-56 (Вел), 8-029-288-22-40 (МТС), 8-033-621-18-97 (МТС).

ВАЗ-2108, 88 г.в., 1,3, светло-бежевый, техосмотр, страховка, хор. сост., 3700000 руб. Тел. 8-044-761-74-19.

ВАЗ-21070, 1999 г.п., 1,5 Б, 5-КПП, сине-зеленый, цена договорная. Тел. 8-029-126-52-97.

ДОДЖ-КАРАВАН, 98 г.в., 2,4 Б, белый, АКП, 7 мест, кондиционер, г/у, велюр, срочно, недорого. Тел. 8-029-952-82-34.

ДОДЖ-КАРАВАН, 2000 г.в., 2,4 Б, автомат, круиз, ц/з, заводская тонировка, э/педали, э/п, без пробега по РБ; Караван, 2000 г.в, 2,4, автомат. Тел. 8-029-584-82-45.

ДЭУ-ЛАНОС, 98 г.в., 1,5 Б, хэтчбек, серебристый металлик, 5-дв., к/ф, ц/з, п/б. Тел. 8-029-630-91-59.

ДЭУ-НУБИРА, 99 г.в., 1,6 i, универсал, серебристый металлик, новая резина, 3700 у.е., торг. Тел. 8-029-670-69-97, 2-12-00.

КИА-СЕПХИЯ, 96 г.в., 1,6 Б, бордовый металлик, хэтчбек, г/у, 5-КПП, 2 п/б, сигнализация, MP3-магнитола, цена договорная. Тел. 3-82-61 (после 17.00), 8-029-127-41-60 (Вел).

КИА-СЕПХИЯ, 96-97 г.в., 1,5 Б, 2 п/б, г/у, ц/з, д/у, э/с, э/з, э/антенна, к/ф, седан, литые диски, 78000 км, ид. сост., из Германии 1 месяц. Тел. 8-029-639-56-90.

КРАЙСЛЕР-ВОЯДЖЕР, 01 г.в, 2,5 Д; Форд-Мондео, 96 г.в, 1,8 Д, цена договорная. Тел. 8-029-960-62-52, 8-029-372-85-39.

МАЗДА-626, 91 г.в., 2,0 Д, седан, серый металлик. Тел. 8-029-963-03-36 (Дятлово).

МАЗДА-MPV, 02 г.в., 2,0 ТД, 7 мест, мини-вен, серебристый металлик, г/у, ц/з, вебасто, 2 климат-контроль, полный э/п, полное тех. обслуживание, 10500 у.е., торг. Тел. 8-029-330-69-12.

МАЗДА-626, 98 г.в., 2,0 i, седан, темно-зеленый металлик, э/с, э/з, кондиционер, серворуль, к/ф, антипробуксовка, 5350 у.е., торг. Тел. 8-029-787-24-50.

МАЗДА-626, 84 г.в., 2,0 Д, отл. сост., голубой металлик, 5-дв., седан, 5-МКПП, фаркоп, люк. Тел. 8-029-884-79-13.

ЧТУП «АвтоЗапчастьЗапад»
ПУНКТ ПРОДАЖ АВТОЗАПЧАСТЕЙ Б\У К ИНОМАРКАМ.
Из Германии, большой выбор.
оптика, кузовные детали, ходовая часть, двигатели, резина R13, R14, R15, диски.
Наш адрес: г. Барановичи, ул. Хлебная, д.5.
Тел.: 8-0163-41-13-33,
моб. 8-044-777-00-55, 8-033-318-11-55.
Лиц. №14100/0547709, 05.05.09г.-05.05.14г., Бар.ГИК, УНП 290562147

МАЗДА-323F, 92 г.в., 1,6 i 16 V, серый металлик, г/у, ц/з, э/люк, к/ф, сигнализация, л/д R-15. Тел. 8-029-887-52-70.

МЕРСЕДЕС-БЕНЦ-123, 82 г.в., 2,4 Д, темно-бежевый металлик, в рабочем сост., 1800 у.е., торг. Тел. 3-23-74, 8-029-996-45-03.

МЕРСЕДЕС-БЕНЦ-124, 91 г.в., 2,5 Д, темно-синий, седан, 4750 у.е., торг. Тел. 8-029-789-14-63 (МТС), 8-044-712-69-26 (Вел).

МЕРСЕДЕС-БЕНЦ-С240, 2000 г.в., синий, без пробега по РБ. Тел. 8-029-337-15-63.

МИЦУБИСИ-ГАЛАНТ, 96 г.в., 1,8 Б, седан, фиолетовый, 3800 у.е., торг. Тел. 3-87-19, 8-033-325-10-16 (МТС).

МОСКВИЧ-407, 63 г.в., в хор. сост., 4-дв., серого цвета, зимой не выезжала, цена договорная. Тел. 5-18-07, 8-029-907-55-75.

НИССАН-АЛМЕРА, 97 г.в., 2,0 Д, 5-дв., хэтчбек, ц/з, г/у, сигнализация и т. д., 2950. тел. 8-029-681-97-62.

НИССАН-ПРИМЕРА, 92 г.в., 2,0 Д, универсал, темно-серый, г/у, э/з, к/ф, 5-6 л на 100 км, 2950 у.е., торг уместен. Тел. 8-029-304-38-77.

НИССАН-ПРИМЬЕРА, 97 г.в., седан, 2,0 ТД, зеленый металлик, л/д, ц/з, автоподъемники стекол, ABS, кондиционер, сигнализация, 4200 у.е., торг. Тел. 2-27-21, 8-029-931-48-32.

ОПЕЛЬ-АСКОНА, 85 г.в., Б, двигатель после кап. ремонта. Тел. 8-044-701-83-58, 8-029-267-37-56, 8-015-64-2-43-95.

ОПЕЛЬ-АСКОНА, 85 г.в., 1,6 Б, хэтчбек, красный, можно на запчасти. Тел. 4-70-49, 8-029-173-33-23 (Вел).

ОПЕЛЬ-АСТРА-G, 98 г.в., 1,6 Б, г/у, ABS, 4 п/б, ц/з, э/п, кондиционер, 4500 у.е. или обмен. Тел. 8-029-362-51-57 (Вел), 5-07-98.

ОПЕЛЬ-АСТРА-G, 2000 г.в., 2,0 TD, универсал, темно-зеленый металлик, ABS, кондиционер, ц/з, г/у, п/б, э/с, обогрев зеркал, хор. сост., 5200 у.е., торг. Тел. 8-029-937-76-82.

ОПЕЛЬ-ВЕКТРА-В, 96 г.в., 1,6 Б, золотистый металлик, л/д. Тел. 5-98-92, 8-029-586-16-25 (МТС).

ОПЕЛЬ-ЗАФИРА, 99 г.в., темно-синий, э/п, кондиционер, компьютер, л/д, 7 мест. Тел. 8-029-304-26-30.

ОПЕЛЬ-ЗАФИРА, 01 г.в., 1,6 Б, 165000 км, 5 дней из Германии, темно-зеленый металлик, э/з. Тел. 8-029-642-55-94.

ОПЕЛЬ-КАДЕТ, 86 г.в., 1,3 карбюратор, красный металлик, люк, в рабочем тех. сост., 650 у.е. Тел. 8-029-959-15-77, 8-033-687-99-76, 3-92-63.

ОПЕЛЬ-КАДЕТ, 86 г.в., 1,3 Б, хэтчбек, белый, 900 у.е., торг. Тел. 8-029-928-44-91.

ОПЕЛЬ-ОМЕГА-В, 95 г.в., 2,0 Б, седан, темно-синий металлик, велюровый салон, э/з, э/люк, эмабилайзер, лифт сидений, г/у, ABS, ц/з, п/б, машина вложений не требует, в отл. сост., срочно, недорого. Тел. 8-033-689-11-34.

ОПЕЛЬ-ОМЕГА-В-КАРАВАН, 97 г.в., 2,5 ТД, серебристый металлик, все, кроме кожи и автомата. Тел. 8-029-789-06-08 МТС.

ПЕЖО-306, 99 г.в., 1,8 Б, универсал, черный металлик, торг уместен. Тел. 8-029-583-89-36.

ПОНТИАС-ВАЙБ, 05 г.в., 1,8 Б, без пробега по РБ, требует ремонта, 7150 у.е. Тел. 8-029-140-69-64.

РЕНО-ЛАГУНА, 98 г.в., 1,8 Г-Б, хэтчбек, зеленый металлик, 236000 км пробег, 3950 у.е. Тел. 8-044-788-71-11 (Вел).

РЕНО-ЛАГУНА, 99 г.в., 2,2 ТД, хэтчбек, бежевую, л/д, ABS, к/ф, э/з, г/у, кондиционер, сигнализация, возможен обмен на более дешевое.8-044-790-93-52, 5-43-18.

РЕНО-ЛАГУНА, 2000 г.в., 1,9 DCI, все электро, климат, кожа, телефон, цвет серый металлик, универсал, МКПП. Тел. 8-029-273-17-08.

РЕНО-МЕГАН-СЦЕНИК, 2000 г.в., 1,9 ТДi, цвет белый, ц/з, сигнализация, ABS, г/у, 4 п/б, 4000 у.е. Тел. 8-044-755-05-26.

РЕНО-МЕГАН-СЦЕНИК, 98 г.в., 1,6 , цвет черный, 2 п/б, кондиционер, э/п, сигнализация, 3000 у.е.; Опель-Кадет, 90 г.в., 1,6 Б, 5-дверный, хэтчбек, серый металлик, хор. сост. Тел. 8-029-589-16-80.

РЕНО-МЕГАН, 01 г.в., 1,4 Б, синий металлик, универсал, комп., кондиционер, э/п, CD, и т. д., имеются дефекты кузова, без пробега по РБ, 3350 у.е., срочно, торг. Тел. 8-029-641-75-85.

РЕНО-ШАФРАН, 98 г.в., 2,2 ТДi, ц/з, сигнализация, ксенон, л/д, 2-сторонний климат-контроль, г/у руля, кожаный салон, 4300 у.е., возможен торг. Тел. 8-033-685-34-11 (МТС).

РЕНО-ЭСПАЙС, 98 г.в., 2,0i, Г-Б, 5400 у.е. Тел. 8-029-305-37-82.

РОВЕР-620, ТДi, хор. сост., 3850 у.е. Тел. 8-029-109-98-75.

СЕАТ-ТОЛЕДО, 1,8 Б, передний э/п, ABS, кондиционер, фаркоп, есть новая зимняя резина, цвет темно-зеленый металлик. Тел. 8-029-678-23-55.

СЕАТ-ТОЛЕДО, 94 г.в., ц/з, сигнализация, 2000 у.е, без торга. Тел. 3-88-29, 8-029-394-02-31, 8-029-697-15-74.

СИТРОЕН-КСАРА-ПИКАССО, 01 г.в., 2,0 HDi, черный, 5 дней из Германии, э/п, ABS, кондиционер, 227000 км. Тел. 8-025-620-80-80.

СИТРОЕН-С8, 2003 г.в., 2,2 HДi, мини-вэн, ABS, ESP, г/у, ц/з, э/п, 5-МКПП, золотой металлик, 2-й климат контроль, из Германии, без пробега по РБ, 9250 у.е., возможен обмен на гараж на ул. Брестская, в «Заозерном», с вашей доплатой. Тел. 8-029-666-26-39.

ТОЙОТА-КАМРИ, 88 г.в., 2,0 i, универсал, темно-синий, л/д, полный э/п, фаркоп, ц/з, г/у, салон велюр, люк, есть газ. установка, серворуль, 1200 у.е., торг при осмотре. Тел. 8-044-483-85-94.

ТРАКТОР, самодельный + прицеп 1,5-3,5. Тел. 8-029-995-80-70.

ФИАТ-БРАВА, 98 г.в., 1,6 i, серебристый металлик, г/у, ц/з, 2 п/б, к/ф. Тел. 8-044-464-54-80.

ФИАТ-ДОБЛО, 01 г.в., 1,9 Д, 154000 км, синий, 1 месяц из Германии, э/п, ABS, СД, кондиционер, 5950 у.е. Тел. 8-029-642-55-94.

ФИАТ-ТЕМПРА, 94 г.в., 1,6 Б, серый перламутр, г/у, ц/з, серворуль, CD-магнитола, 1800 у.е., без торга. Тел. 8-029-268-63-60, 8-029-942-44-99.

СТАНЦИЯ ТЕХНИЧЕСКОГО ОБСЛУЖИВАНИЯ
ул. Брестская, 143 (здание АЗС "Белнефтехим")
▸ ремонт подвески
▸ лазерный развал/схождение
▸ ремонт двигателей
▸ диагностика подвески
ПОЛНЫЙ И БЕЗПЛАТНЫЙ РАСЧЕТ, ПРЕЖДЕ ЖЕНЩИНАМ И АВТОМОБИЛИСТАМ — СКИДКА 10%
ВЕЛКОМ 8-029-695-14-65
МТС 8-033-689-16-86
работаем 8.30-19.00
ООО «СеДиС», УНП 590741413

ФОРД-ГЭЛАКСИ, 99 г.в., 2,0 i, белый, э/с, г/у, ц/з, дожим, кондиционер, 2 печки, в отл. сост., 7100 у.е., возможен обмен на авто дешевле. Тел. 8-029-905-22-18.

ФОРД-ГЭЛАКСИ, 01 г.в., 1,9 ТДi, 85 kw, к/к, к/к, ц/з, 7 сидений. Тел. 8-029-634-27-31 (Вел).

ФОРД-СЬЕРРА, 88 г.в., 2,0 Б, ТО, страховка, 520 у.е., срочно, торг уместен. Тел. 2-24-34, 8-029-938-39-43 (Вел).

ФОРД-ТРАНЗИТ, 98 г.в., 2,5 ТДi, цена договорная, пассажирский. Тел. 8-044-476-12-10.

ФОРД-ТРАНЗИТ, 90 г.в., 2,5 Д, подвышенный, белый, пассажирский, 8 + 1. Тел. 8-029-288-23-05 (МТС).

ФОРД-СЬЕРРА, 85 г.в., 1,6 Б, хэтчбек, темно-синий, цена договорная. Тел. 2-42-90, 8-029-869-04-73.

ФОРД-СИЕРРА, 89 г.в., 1,8 Б, хэтчбэк, серый металлик, ц/з, л/д. Тел. 8-029-997-49-65.

ФОРД-ФИЕСТА, 94 г.в., 1,1 Б, хэтчбек, сине-зеленый металлик, 1600 у. е., торг уместен. Тел. 8-029-911-21-48.

ШКОДА-ФЕЛИЦИЯ, 99 г.в., 1,9 D, полный э/п, кондиционер, противотуманки, г/у, ц/з с брелка, салон велюр, серебристый металлик, 4500 у.е., торг. Тел. 3-61-17, 8-029-608-37-06.

VW-ГОЛЬФ, 86 г.в., 1,3 Б, красный, недорого. Тел. 8-029-330-69-12.

VW-ГОЛЬФ-3, 96г.в., 1,9TDI, универсал, бордовый, г/у, л/д, ц/з, кондиционер, в отл. сост. Тел. 8-029-330-20-02.

VW-ГОЛЬФ-2, 86 г.в., 1,6 Д, белый, 3-дв., недорого. Тел. 8-029-263-75-47 (МТС).

VW-ГОЛЬФ-4, 97 г.в., 1,4 Б, темно-синий. Тел. 8-029-311-81-16.

VW-ГОЛЬФ-4, 11.02 г.в., 1,9 Д, универсал, белый, 159000 км, сервисная книга, 1 месяц в РБ, из Германии, 6900 у.е. Тел. 8-029-794-72-34 (МТС).

VW-ГОЛЬФ-5, 06 г.в., 1,6 Б, 76000 км. Тел. 8-029-374-85-40, 8-029-587-91-03.

VW-ПАССАТ-В3, 1,8 Б, моно, темно-синий металлик, э/люк 2 положения, г/у, ц/з с брелка, ГРМ, сигнализация, есть зимняя резина, фаркоп, 3350 у.е., торг. Тел. 8-029-964-29-84 (Вел).

VW-ПАССАТ-В3, 92 г.в., 1,6 ТД, универсал, белый, хор. сост., новый АКБ и передняя резина. Тел. 8-029-785-73-62.

VW-ПАССАТ-В3, 92 г.в., 1,9 ТД, белый, универсал, 3000 у.е. Тел. 8-029-126-12-31 (Вел), 8-033-624-08-73 (МТС).

VW-ПАССАТ-В-3, 93 г.в., 1,8 Г-Б, отл. сост., э/л, МР-3, много нового, 3600 у.е., торг. Тел. 2-53-51, 8-033-621-67-92.

VW-ПАССАТ-В4, 95-96 г.в., 1,8 моно, г/у руля, серворуль, ABS, э/л, л/д, фаркоп. Тел. 2-50-11.

VW-ПАСАТ-В4, 96 г.в., 1,9 ТДi, универсал, синий металлик, л/д, мульти-люк, 5150 у.е., торг уместен. Тел. 8-029-928-39-63 (Вел).

VW-ПАССАТ-В5, 99 г.в., 2,5 TDi, универсал, синий, возможен обмен. Тел.: 8-029-394-92-22.

VW-ПАССАТ-В-5-JP, 01 г.в.,1,9 ТДi, синий металлик, универсал, диски, ABS, комп., кондиционер, э/п, отл. сост., из Германии, 8350 у.е., торг. Тел. 8-029-109-07-54.

VW-ПАССАТ-В5, 99 г.в., 1,6 Б, седан, э/з, г/у руля, з/п, ц/з, кондиционер, 4 п/б, комплект зимней резины, 6300 у.е. Тел. 8-029-646-18-70.

VW-ТРАНСПОРТЕР, 85 г.в., 1,6 Д, дубль-кабина; VW-Транспортер, 86 г.в., 1,6 Д, пассажирский. Тел. 8-029-387-61-08.

VW-ШАРАН, 96 г.в., 1,9 ТДI, 250000 пробег, бордовый металлик, МКП, л/д, г/у, климат-контроль, круиз, ABS, сигнализация, ПБ, ц/з, обогрев переднего стекла, полный э/п, дожим, обогрев сидений, компьютер. Тел. 8-029-636-71-09, 5-36-26.

мото-вело

ВЕЛОСИПЕД взрослый Stels Challenger, 21 передача, в отл. сост. Тел. 8-029-684-89-63.

ВЕЛОСИПЕД Fiscer, б/у, недорого. Тел. 8-033-657-59-16.

ВЕЛОСИПЕД горный, б/у, в хор. сост. Тел. 5-04-52, 8-029-630-93-85, 8-029-388-04-58.

ВЕЛОСИПЕДЫ с женской и мужской рамами, б/у, цена договорная; скутер Стингер, 49,9 см³, б/у 1 сезон, 800 у.е., торг. Тел. 4-13-88, 8-029-880-99-61, 8-029-622-82-56.

МОПЕД Альфа, 49,9 см³, черный, + двигатель и запчасти к нему, 750 у.е.; мотоцикл Ява, 350 см³, 12 V, сделан капремонт поршневой, новый кален.вал, поршни, + запчасти, резина, 500 у.е. Тел. 4-45-07, 8-029-114-20-84.

МОТОЦИКЛ ИЖ-Планета-5, в хор. сост., на ходу, 220 у.е. Тел. 5-04-49.

МОТОЦИКЛ KTM-450SX, 04 г.в., кросс, отл. сост., обмен. Тел. 8-044-490-68-47.

СКУТЕР «Viper», 49,9 см³, красный, пробег 600 км, 800 у.е., торг уместен. Тел. 8-029-124-23-61 (Вел).

СКУТЕР «Viper Legend», 2-местный, 49,9 см³, красный, пробег 2500 км, в отл. сост., 600 у.е., возможен торг. Тел. 8-033-311-15-52.

СКУТЕР, 2-местный, 4-тактный, синий металлик, max-100 км/ч, не требует прав и регистрации в ГАИ, 900 у.е. Тел. 8-029-167-08-66.

СКУТЕР, 49 см³, немного б/у, гарантия 12 месяцев. Тел. 8-033-621-33-12.

СКУТЕР «Хонда-Reflex», 2004 г., 250 см³, серебристый, 2000 у.е. Тел. 8-029-337-15-63.

СКУТЕР "Хорс", 2009 г.в., 49,9 см³, синий, 2-местный, двигатель повышенной мощности, на гарантии, ид. сост. Тел. 8-029-280-88-35, 8-033-320-81-94, 8-029-120-09-80.

запчасти

ДВИГАТЕЛЬ Рено-Клио, 99 г.в., с КПП, комплект сцепления; комплект обвеса к Chevi Niva. Тел. 8-029-634-27-31 (Вел).

ЗАПЧАСТИ к VW-Пассат В-3, 90 г.в., 1,8 моно, к VW-Джетта, 88 г.в., к Ниссан-Салли, 88 г.в., 1,7 Д. Тел. 8-033-624-08-48.

ЗАПЧАСТИ от а/м ГАЗ-24. Тел. 2-49-54, 8-029-307-01-47.

ОПЕЛЬ-КАДЕТ, 1,3 Б; Форд-Орион, 1,6 Д, все кроме двигателя; BMW-316,1,6 Б; VW-Джетта, 1,6 Б, все по запчастям. Тел. 8-044-737-24-89 (Вел), (Дятловский р-н).

ФАРУ, левую, переднюю, к Судзуки-Балено, 98 г.в., седану с корректором. Тел. 8-029-388-61-91, 8-029-267-91-83.

ШИНЫ, 185-65-15, 2 шт., Contenental,110 у.е., износ 2 %. Тел. 2-27-49 (после 18.00), 8-029-869-20-41.

ЭЛЕКТРОДВИГАТЕЛЬ, асинхронный, 380 Вт, 50 Гц, 5,5 кВт, вес 50 кг + силовая установка, немного б/у, цена договорная. Тел. 4-47-82, 8-044-462-52-03 (Вел).

VW-ГОЛЬФ, 86 г.в., 1,6 Д, 4-дверный, по запчастям; Диски R-154 шпильки, аллюминиевые, 5 лучей, с резиной, на Опель, VW. Тел. 8-029-952-52-80, 289-44-92 МТС.

VW-ПАССАТ-В-2, 85 г.в., 1,8 Б, хэтчбек, на запчасти; литые диски R 15, на 5 болтов, к Опель-Вектра, Зафира, и т. д. Тел. 8-033-624-10-32, 8-029-151-83-52.

мебель

ГАРНИТУР спальный «Щара», б/у, 700000 руб.; шкаф, 2-створчатый, б/у, 90000 руб. Тел. 8-029-267-25-77, 4-75-10.

ГАРНИТУР спальный; шкаф трехстворчатый; 2 кровати; тумбочки; трельяж, б/у, недорого. Тел. 5-38-59, 8-029-384-62-16.

ГОРКУ угловую, б/у, дуб. Тел. 8-029-761-56-64, 8-029-951-15-40, 2-51-10.

ДИВАН-КРОВАТЬ угловой, + кресло, недорого; уголок мягкий, велюровый, черный. Тел. 8-029-675-65-42.

КРОВАТЬ 2-х ярусную, диван + кровать. 2-38-42, 8-029-659-13-35.

КРОВАТКУ детскую. Тел. 8-029-360-44-76.

КОМПЛЕКТ мягкой мебели, новый, в упаковке, дешево. Тел. 8-029-328-23-74.

ПРИХОЖУЮ, б/у 2 года. Тел. 8-029-307-40-41 (Вел), 8-029-285-85-73 (МТС), 5-50-95.

СЕКЦИЮ, б/у, 800000 руб., торг. Тел. 2-37-19, 8-044-486-79-80.

СЕКЦИЮ, б/у, в хор. сост. Тел. 8-029-586-03-17.

СЕКЦИЮ, б/у, длина 3,3 м, без платяного шкафа, неполированную, под орех, хор. сост., дешево. Тел. 5-21-40, 8-029-185-20-40.

СПАЛЬНЮ «Щара», пр-во Слоним, б/у, в хор. сост. тел. 2-13-46, 8-029-585-09-34 (МТС).

СПАЛЬНЮ: 4-створчатый шкаф, с антресолью, 2 тумбочки, кровать, трельяж; кровать полуторную; ящики кухонные, навесные, 3 шт., все б/у, очень дешево. Тел. 4-10-46, 8-029-881-72-50.

СПАЛЬНЮ, немного б/у, металлокаркас, возможна рассрочка. Тел. 8-044-483-86-45.

СТЕНКУ 4-х секционную; мягкую мебель, б/у, в хор. сост., недорого. Тел. 3-10-31, 8-029-664-53-01.

ТАХТУ, б/у, в хор. сост.; доску гладильную, недорого. Тел. 7-51-60, 8-029-787-83-19.

ТУМБУ под теле-радио аппаратуру, 88 х 72 х 43, в хор. сост., цена договорная. Тел. 8-029-953-22-15, 4-21-14.

УГОЛОК мягкий, новый. Тел. 8-029-996-60-44.

УГОЛОК мягкий, с угловым диванам, б/у, в отл. сост., недорого. Тел. 4-41-80, 8-029-789-07-04 (Ольга).

УГОЛОК мягкий, перетянутый, с изменением дизайна, современный дизайн, 3 х 1 х 1; уголок мягкий, б/у. Тел. 8-029-656-19-29, 8-029-786-16-81, 4-62-81.

ШКАФЫ 2-створчатые, 2 шт., с антресолью, б/у. Тел. 2-51-95, 8-029-881-04-17 МТС.

ШКАФЧИКИ, кухонные, 3 шт., голубого цвета. Тел. 4-42-29, 8-029-587-72-33.

ШКАФ 3-створчатый, б/у; шкаф 2-створчатый, с антресолью, б/у; комод, б/у, недорого. Тел. 2-05-22, 8-029-884-72-19 МТС.

стройматериалы

СЕТКА «РАБИЦА» ДОСТАВКА
ЛЮБЫЕ РАЗМЕРЫ
- металлическая, оцинкованная, полимерная (цвета разные);
- заборные столбики и проволока для натяжки сетки;
-колючая поволока.

Тел. 8-0163-41-77-77
8-029-823-20-90, 8-029-336-20-90.
ОДО "Лармгруппсервис" УНП 290464543

БАТАРЕИ чугунные, б/у. 8-029-761-55-47, 8-029-334-22-19, 2-51-10.

БАТАРЕИ чугунные, б/у, в хор. сост., недорого. Тел. 2-05-22, 8-029-884-72-19 МТС.

БЛОКИ оконные, 1,22 х 1,45, 3 шт., 1,17 х 1,45,1 шт., 1,80 х 1,45, 1 шт., 0,60 х 1,10, 3 шт.; блоки дверные, 0,90 х 2,10, 1 шт., 0,98 х 2,10, 1 шт. Тел. 5-04-61, 8-029-177-17-44 (Вел).

БЛОКИ газосиликатные, 20 х 40 х 60, 13 м³, в кубе 22 шт.; стропила, 15 х 6, по 6 м, 12 шт.; брус 15 х 15, 6 шт., по 6 м; доска необрезная, 25, 1,5 куба. Тел. 8-029-366-67-55.

ВАННУ металлическую, эмалированную, белую, новую, дешево. Тел. 8-029-996-60-44.

КОЛЬЦА бетонные, 1 м — 90000 руб. Тел. 8-029-955-08-51 (Вел).

РАДИАТОРЫ, чугунные, б/у. Тел. 8-029-694-58-15.

РАДИАТОРЫ отопительные, чугун, новые, 70 шт. Тел. 8-029-370-87-38.

СРУБ, 9 х 6, цена договорная. Тел. 8-029-665-14-46.

СЕТКУ «Рабицу», выс. 1,5 м, 4 рулона; столбы для забора, 10 шт., бетонные. Тел. 4-24-11.

СТЕКЛОПАКЕТ, дверь + окно, Zendof, двойной, новый, дверь левая, 0,68 х 2,2, окно 0,76 х 1,47. Тел.8-029-943-50-80 (Вел), (Саша).

ТАЛЬ ручную; батареи чугунные, б/у; станок дробильный. Тел. 2-38-42, 8-029-659-13-35.

ТРУБУ металлическую, оцинкованную, диаметр 50 мм, недорого. Тел. 2-12-73, 8-029-917-26-03.

животных

КАБАНА. Тел. 8-029-934-41-39.

КОТЯТ, рыжих, 3 шт., котики, ищут хозяев. Тел. 2-29-81, 8-044-728-49-06.

КОТЯТ, очень красивых, отдам в дар. Тел. 8-029-587-21-12 (МТС).

КОТЯТ домашних, красивых, 1,5 мес., отдам в хорошие руки. Тел. 5-27-24, 8-029-911-92-08 (Вел), 8-033-689-66-94 (МТС).

КУР 5-6 мес.; цыплят-несушек, цветных; цыплят бройлеров; комбикорм, по субботам и воскресеньям, по адресу Минский тракт, 32, заготконтора, с 9.00 до14.00. Тел. 4-24-94. Справка о подсобном хозяйстве № 5.

ОВЧАРКУ среднеазиатскую, девочку, с родословной 2 года, в дар, все вопросы по телефону. Тел. 3-80-77, 8-044-481-74-23.

СОБАКУ, отдам в хорошие руки, девочка, 6 месяцев, обучаемая. Тел. 4-29-11, 8-029-691-98-20.

ЩЕНКОВ, кавказской овчарки или меняю на дизельное топливо. Тел. 8-029-557-68-75 (МТС), 8-029-861-45-26 (МТС). 8-029-985-88-01 (Вел).

разное

КОЛЯСКУ детскую, универсальную трансформер + прогулочную, пр-во Польша. Тел. 8-029-382-43-84, 8-029-782-87-71.

АППАРАТ сварочный, компрессор 220 В. Тел. 8-029-334-27-19.

БЕНЗОКОСУ, 3,5 кВт, с дополнительным оборудованием. Тел. 8-029-882-81-36.

БЕТОНОМЕШАЛКУ, 220 В, 155 л, перфоратор. Тел. 8-029-167-08-66.

ВОЩИНУ. Тел. 4-55-88, 8-0162-4-55-88.

КАРТОФЕЛЕКОПАЛКУ; окучник; прицеп к трактору МТЗ, б/у. Тел. 8-044-476-12-10.

КОЛОНКУ газовую ПВГ-20, б/у, 40000 руб. Тел. 8-029-605-79-36 (Вел).

КОЛЯСКУ детскую «Аленка», летнюю, б/у 2 года, синий цвет. Тел. 4-24-11 (с 10.00 – 21.00).

КОЛЯСКУ, джип, пр-во РП, есть все, для девочки, бордово-розовую. Тел. 8-029-307-40-41 (Вел), 8-029-285-85-73 (МТС), 5-50-95.

КОЛЯСКУ детскую, джип, сине-голубую, 4 амортизатора, перекидная ручка, дождевик, москитная сетка, пр-во РП, отл. сост., 50 у.е., срочно. Тел. 2-01-07.

КОЛЯСКУ прогулочную Euro bery, 2008 г., сине-черный, дождевик; качельки раскладные. Тел. 3-61-17, 8-029-108-09-50.

КОЛЯСКУ-ДЖИП, зимний и летний вариант, 6 амортизаторов, полн. комплект: москитная сетка, дождевик, съемная люлька для новорожденных, перекидная ручка, надувные колеса, б/у, в отл. сост. Тел. 4-23-11, 8-044-743-41-45.

КОЛЯСКУ детскую, джип Akiax, пр-во РП, фиолетовая, со всеми комплектующими, б/у, в хор. сост., 200000 руб. Тел. 8-029-619-87-05, 3-17-92.

КОЛЯСКУ детскую, пр-во РП, с полным комплектом, сине-желтую, хор. сост., дешево. Тел. 8-029-887-98-86 (Саша) МТС.

КОЛЯСКУ прогулочную, коричнево-бежевого цвета, дождевик, три положения спинки и ручки, пр-во РП; коляску, джип, бордово-розового цвета, дождевик, люлька, пр-во РП, амортизаторы, немного б/у. Тел. 8-033-688-32-58 (МТС), 8-029-788-44-61 (МТС).

СДАЮ В АРЕНДУ
ПРОИЗВОДСТВЕННЫЕ, СКЛАДСКИЕ И ОФИСНЫЕ ПОМЕЩЕНИЯ, ОВОЩЕХРАНИЛИЩЕ
Вся инфраструктура
Возможно совместное использование
Тел.: 8 (029) 6930430
УНП 190077064

КОЛЯСКУ детскую, джип, зелено-салатовую, люлька-переноска, перекидная ручка, дождевик, сумка для мамы, надувные колеса, б/у, в отл. сост.; молокоотсос Avent, б/у. Тел. 8-029-338-73-17.

КОЛЯСКУ, джип-трансформер, пр-во РП, бордо-беж, надувные колеса, л/д, 6 амортизаторов, сумка, люлька, дождевик, подарок при покупке. Тел. 8-029-174-92-81 (Вел).

КОЛЯСКУ детскую, б/у, в хор. сост., красного цвета, с люлькой, пр-во РП, 70 у.е. Тел. 4-25-32, 8-029-554-05-75.

КОСИЛКУ навесную, в хор. сост., недорого. Тел. 8-029-939-87-06 (Вел).

КОТЕЛ газовый, АОГВ-11,6, б/у. Тел. 8-044-700-51-44 (Вел), 3-19-58.

МОТОБЛОК дизельный, 9 л.с, с навесным оборудованием, культиватор. Тел. 8-029-167-08-66.

МОТОКОСУ «Штиль FS38», новую, с комплектом, 550000 руб. Тел. 8-029-646-48-26.

ПАВИЛЬОН, утепленный, окно, двери пластик, освещение, 3 х 5. Тел. 8-029-869-84-87.

ПИЛУ электрическую, цепную, 1800 Вт, пр-во РП, гарантия, недорого. Тел. 8-029-273-17-08.

ПОДДОНЫ. Тел. 8-029-177-53-95.

РОЛЛЕТ-ПАВИЛЬОН, 3 х 5, утеплен, есть свет, все документы; коляску, детскую, летнюю, производство РП, новую. Тел. 8-029-110-42-37 (Вел).

РОЛЛЕТ, 3 х 6. Тел. 5-34-30, 8-029-973-83-98.

РОЛЛЕТ, на рынке «Коссовский», 3 х 5. Тел. 8-029-337-15-63, 8-044-768-92-48, 4-21-16.

РОЛЛЕТ, на центральном рынке, 9 м², в бакалейном ряду. Тел. 8-029-266-00-62, 8-029-605-09-99, 8-029-784-23-77.

ЭЛЕКТРОКОСИЛКУ 1600 Вт, 8000 об/мин, 230 V, верхний двигатель, со вторым пила-диском, почти новую. Тел. 8-029-952-52-80, 289-44-92 МТС.

ЭЛЕКТРОКОСУ, триммер; матрас-кровать, надувную, 2-местная, верх велюр. Тел. 8-033-691-56-89.

бытовую технику

ВИДЕОКАМЕРУ цифровую SONY DCR-HC27E/HC28E, немного б/у 3 съемки. Тел. 8-029-960-63-89 (Вел), 2-26-35.

КОЛОНКУ газовую, новую, недорого. Тел. 5-04-52, 8-029-630-93-85, 8-029-388-04-58.

МОРОЗИЛЬНИК «Атлант», 6-камерный, б/у, отл. сост. Тел. 8-029-796-37-96.

ПЛИТУ газовую «Идель», 4-комфорочную, коричневый цвет, б/у, недорого. Тел. 8-033-689-01-26 (МТС), 8-044-791-75-84, 5-91-06.

ИЗДЕЛИЯ ИЗ МЕТАЛЛА КУЗНЕЧНЫЕ РАБОТЫ
ПодковаСервис
УНП 590789238

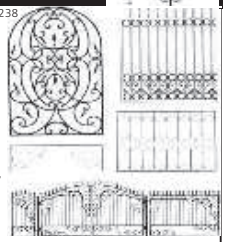

- Декоративные ворота, калитки, секции заборов;
- ажурные оконные решетки и двери;
- лестничные и балконные ограждения;
- декоративные могильные оградки;
- гаражные ворота; откатные ворота;
- беседки, скамейки, предметы интерьера;
- козырьки и навесы;
- торговые киоски и павильоны (из металлопрофиля и сэндвич-панелей), остановочные комплексы;
- лестничные ограждения из нержавеющей стали.

Металлопрофиль (профнастил)
Металлочерепица (поставка и монтаж)
Поликабонат канальный.

Цены доступные Гарантия Доставка Установка
Наличный и безналичный расчет Чековая книжка
Тел. для справок: 2-50-40, 2-54-05, 2-33-04, 2-30-09, 8-029-6225405 (Velcom), 8029-7850347 (МТС)
ЧПТУП «ПодковаСервис» г. Слоним, ул. Гоголя, 14 б (около льнозавода)

ПЛИТУ газовую «Gefest С-1200», новая, 60 х 60, в упаковке. Тел. 8-029-943-50-80 (Саша).

ПЛИТУ газовую, коричневого цвета, новую. Тел. 5-04-52, 8-029-630-93-85, 8-029-388-04-58.

ПЛИТУ газовую, б/у, недорого. Тел. 4-42-29, 8-029-587-72-33.

ТЕЛЕВИЗОР «Горизонт», 2004 г.в., №70 CTV-698 T 1-32, размер экрана 54 х 41. Тел. 2-16-62, 8-029-134-56-65 (Вел).

ФОТОАППАРАТ цифровой Panasonic Lumix Lz, 7,1 Мп, 6 опт. зум, 4-цифровой, оптика Leica, серебро, б/у, как новый. карта 1 Гб, сумка. Тел. 8-029-675-45-59.

ХОЛОДИЛЬНИК «Минск-15М», двухкамерный, хор. рабочее сост. Тел. 8-029-977-06-78, 4-22-98.

ХОЛОДИЛЬНИК «ОРСК», 100000 руб.; плиту газовую «Тера», 170000 руб., б/у. Тел. 4-13-21 (после 19.00).

ХОЛОДИЛЬНИК «Памир», в хор. сост. Тел. 5-26-80.

ХОЛОДИЛЬНИК-ВИТРИНУ Polair, 950 л, Франция, немного б/у, цена договорная. Тел. 8-044-466-18-77 (Вел), 4-73-20.

компьютеры

МОНИТОР «Belinea», 17 дюймов ЖК, квадрат, отл. сост. Тел. 5-30-51, 8-029-312-09-03 (Вел).

НОУТБУК HP compag 67203, процессор intelcor, 2 DVD, CPY 1830 Гц, ОЗУ, 2 CD, HDD, 250 РБ, видео 384 mg, б/у. Тел. 8-044-789-56-60 (Вел), 5-15-96.

НОУТБУК AsusX51 Pent T3200, 2-ядерный, 3-дв. HDD 250, 15,4", 2009 г.в., 550 у.е. Тел. 8-029-666-31-23, 8-033-311-34-85.

телефоны

ТЕЛЕФОН сотовый Nokia, 2 сим, камера, блютуз, цветное ТВ, FM-радио, флэш, метал. корпус, полный комплект, дешево. Тел. 8-029-167-08-66.

ТЕЛЕФОН сотовый Nokia, 2 сим, камера, блютуз, цветное ТВ, FM-радио, флэш, метал. корпус, полный комплект, дешево. Тел. 8-029-394-60-48.

ТЕЛЕФОН сотовый Nokia 3120 classik, камера 2 Мп, MP3-плеер, флэш-карта, 512 Мв, один хозяин, на гарантии. Тел. 5-17-37, 8-044-453-38-23.

ТЕЛЕФОН сотовый Nokia, цветной дисплей, хор. сост., недорого. Тел. 8-029-781-10-65.

ТЕЛЕФОН сотовый Nokia 6300 chocolate, б/у, ид. сост., фотовидеокамера, 2,0 Мп, MP3, блютуз, флэшка 1 Гб, полный комплект. 135 у.е. Тел. 8-029-617-00-07.

ТЕЛЕФОН сотовый Nokia 8800, оригинал, б/у, отл. сост., полный комплект, для себя. 165 у.е. Тел. 8-033-666-13-31.

ТЕЛЕФОН сотовый Nokia N 95, б/у, оригинал, в хор. сост., 2-сторонний слайдер, MP3-4, блютуз, FM, камера 5 МП, GPS, и т. д., + 1 Gb флэшка, срочно, недорого. Тел. 8-029-958-19-33 (Вел).

ТЕЛЕФОН сотовый, Китай, новый, тонкий, сенсорный, 400000 руб. Тел. 8-029-785-19-68.

ТЕЛЕФОН сотовый Sony Ericsson, фотовидеокамера, MP3-плеер, блютуз, разъем под флэш, FM-радио, хор. сост. Тел.8-033-688-60-68.

ТЕЛЕФОН сотовый Sony Ericsson K800i, б/у, в отл. сост., есть все, полный комплект, 85 у.е.; Nokia 7500, б/у, отл.сост., полный комплект, коробка, 85 у.е. Тел. 8-044-476-12-40.

ТЕЛЕФОН сотовый Sony Ericsson W880i, новый, MP3, блютуз, фотовидеокамера, разъём для флэшки, полный комплект, гарантия, 145 у.е. Тел. 8-029-617-00-07.

ТЕЛЕФОН сотовый Sony Ericsson Xperia X1, PCT, черный, боковой слайдер, 2 камеры, 3,2 Мп, есть все, Qwerty-клавиатура, б/у, отл. сост. Тел. 8-029-675-45-59.

ТЕЛЕФОН сотовый Samsung V-600, камера 3,2, FM-радио, блютуз, java, флэш-карта 1 Гб, б/у. Тел. 5-48-80,8-029-265-71-70 (МТС), 8-029-618-99-23 (Вел).

ТЕЛЕФОН сотовый Samsung J600, слайдер, черный, 55 у.е.; Nokia 5200, бело-черный, слайдер, 50 у.е. Тел. 8-029-887-98-86 (МТС), 8-033-311-78-45 (МТС).

ТЕЛЕФОН сотовый Samsung U900 Soul, б/у, в хор. сост., дисплей 240 х 320, 16 млн. цветов, MP3, FM, блютуз, фото-видео 5 МП, и многое другое, 95 у.е. Тел. 8-025-933-36-36 (Лайф).

МЕНЯЮ

КВАРТИРУ 3-комн., на ул. 17 Сентября, на меньшую в Слониме или Гродно или продам. Тел. 2-56-11, 8-029-627-58-00.

КВАРТИРУ 3-комн., на ул. Брестская, 107, 5-й этаж, 2 балкона, хор. планировка, на 2-комн., цена доплаты договорная при осмотре. Тел. 5-21-86, 8-033-688-46-78 (МТС).

КВАРТИРУ 3-комн., в г. Волковыске, на равноценную в г. Слониме, рассмотрим другие варианты. Тел. 8-029-794-75-73.

ПОЛДОМА, общ. пл. 80 м², 2 комнаты, + гараж под бус, на 1-комн. квартиру, с вашей доплатой. Тел. 8-029-611-78-05.

КУПЛЮ

недвижимость

ДОМ с участком, в пригороде Слонима, прилегающим к реке или озеру. Тел. 8-029-655-00-60.

ДОМ, участок, желательно в центре, можно под снос, рассмотрю варианты. Тел. 4-79-04, 8-044-495-30-45.

КВАРТИРУ 1-комн. Тел.: 8-029-602-22-92.

УЧАСТОК под строительство дома в р-не Энки. Тел. 8-044-476-15-67.

авто, мото

ДВИГАТЕЛЬ-412, в рабочем сост., для машины Москвич. Тел. 2-49-13, 8-029-159-49-13 (Вел.).

разное

БАЛЛОН кислородный, углекислотный, б/у. Тел. 8-029-877-59-82.

З/Ч груз. а/м, с/х тех., подш., шины, эл/двиг, эл/кабель, концевик, гид/толкатель, ВА, ПМ и др. Тел. 8-029-693-08-72, 8-029-826-86-31.

ПЛИТЫ перекрытия, 6 м х 1÷2 м, можно б/у. Тел. 8-029-661-66-53, 8-029-343-57-09.

РУЖЬЕ охотничье. Тел. 8-029-955-76-25.

РУЖЬЕ охотничье, вертикалку, 16, 20 или 28 К. 8-029-586-44-32 (МТС).

ЧЕКИ «Жилье». Тел. 8-029-283-79-62.

УГОЛЬ. Тел. 4-55-88, 8-0162-4-55-88.

РАЗНОЕ

ПРОШУ вернуть за вознаграждение цифровой фотоаппарат Sony DSC-W320, серебристого цвета, в синем чехле, утерянный 14.06 в р-не центрального кладбища. Тел. 5-32-21.

БРИТАНСКАЯ кошечка ищет британского котика. Тел. 8-029-585-67-34.

РЕМОНТ КОМПЬЮТЕРОВ ПРОКАТ
мониторов, принтеров, телевизоров, автомагнитол, DVD-проигрывателей и др.
Установка Windows и ПО
ул.Комсомольская,8 (здание прачечной)
тел. 8-029-322-54-08, 277-09-04
мастерская по ремонту бытовой радиоэлектронной аппаратуры «КОМПЬЮТЕРСЕРВИС»

Наш адрес в Интернете www.gs.by

Спадарожнікавыя АНТЭНЫ
ІП Утлік У.У. УНП 500350911
абслугоўванне усталяванне парады
тэл.8(029) 622-46-47

Решу любые проблемы с КОМПЬЮТЕРОМ
velcom 6297872
МТС 7861440
life:) 9319192
Установка, замена, настройка программного обеспечения и комплектующих, антивирусная защита и многое др.
ИП Анхим А.А. УНП 590091506 Св.№0054147 от 18.07.05 выд. РИК

магазин „СПУТНИКОВЫЕ СИСТЕМЫ"
рынок Кассовский (у центрального входа)
ЧТУП "ТехноТренд", УНП590677051, Лиц. 42540/0466044
спутниковое ТВ
ПРОДАЖА, УСТАНОВКА, НАСТРОЙКА
ЦЕНТРАЛЬНЫЕ РОССИЙСКИЕ КАНАЛЫ: Первый, Рен ТВ, НТВ, Охота и рыбалка, ТВЦ, Discovery и многое другое...
НТВ HD TV - телевидение высокого качества
КРЕДИТ до 2-х лет
ПРИКОЛОРТВ
8(029)783-19-76(МТС)
8(029)623-25-65(velcom)

СПУТНИКОВЫЕ АНТЕННЫ
Установка
Настройка
Обслуживание
продажа
гарантия
Тел.:
8 029 2846948 МТС
8 044 4887345 Velcom
Лиц. № 42540/0599588 от 22.01.10г. до 22.01.15 г. Слоним, РИК, ИП Кондратьев А.И. УНП 590941759

КОМПЬЮТЕРЫ И НОУТБУКИ
В РАССРОЧКУ
НА 1 ГОД
ГАЛАКТИКА
Пл. Ленина, 15, тел.: 8-029-640-4000
Лиц. 42540/0599544 СРИК от 23.11.09 г., ООО "Белый компьютер", УНП 590879576

Спутниковые системы ТВ
Установка, настройка, ремонт
В РАССРОЧКУ
СКИДКИ
Телефоны:
8-029-7835364,
8-029-1060060
ИП Таршик С.С. УНП 590877810

Лиц. 42540/0466094 Слонимским РИК от 23.12.08 ООО «СД-Лайф Комп» УНП 590772392, товар сертифицирован
«СД-Лайф» компьютеры и ноутбуки
С НАМИ ЛЕГКО, ПРОСТО И ДЕШЕВЛЕ!
дешевле только в Китае
кредит до 4 лет
безналичный расчёт
гарантия до 5 лет
5-00-24
283-58-09 (мтс), 902-84-89 (велком)
г. Слоним, пер. Аптечный, д.4, без выходных

решу любые проблемы с компьютером:
Современные игры,
Ремонт, обслуживание, усовершенствование
Выезд на дом по городу – бесплатно
MTS 8-029-86-82-671,
VELCOM 8-029-127-26-10
УНП 590081254 ИП Юшкевич В.М.

КОМПЬЮТЕРЫ
Продажа в кредит. Оформление заказа на дому. Гарантия до 3 лет.
НОУТБУКИ, КОМПЛЕКТУЮЩИЕ, ПЕРИФЕРИЯ
ул. Красноармейская, 73 т. 4-71-93, 5-08-75
ФЛЭШКА
ООО "ДиректПартнер" УНП 590718440, Лиц. № 42540/0087328, 26.11.07-26.11.12 Слоним, РИК, товар сертифицирован

Натяжные потолки
intet
Лучшее решение вашего интерьера
от 25 000 руб.
матовые, глянцевые, сатиновые, металлик, бесшовные.
нал/безнал, чеки
Тел. 8-029-229-83-62 МТС
ИП Хомич С.А. УНП 290831964

КОЗЫРЬКИ
НОМЕРА ДОМОВ
рекламное агентство "КОРЕКС"
Дополнительная информация по телефонам:
8(01562) 2-16-93
8(029) 95-86-483
г. Слоним, ул. Красноармейская, 73
ИП Конорев М.В. УНП 590093088

ЖАЛЮЗИ
РОЛЛЕТЫ
безналичный расчёт
Тел. 8-029-69-2-25-19, 8-029-913-35-80
ООО «КронаПлюс» УНП 200316834

рекламное агентство"Корекс"
НАРУЖНАЯ РЕКЛАМА
вывески, стенды, флаги
ПЕЧАТЬ ФОТО
ул.Красноармейская,73 (АРЗ,2-й этаж)
тел.2-16-93, 9464029(vel)
ИП Конорев М.В. УНП590093088

КОМПЬЮТЕРНЫЕ КУРСЫ
Основы работы на ПК (Windows)
1С: БУХГАЛТЕРИЯ
MS Office (Word, Excel)
Квалифицированные преподаватели-практики
Единый общебелорусский сертификат
(029) 9119209 (029) 3920322
1С БУХГАЛТЕРИЯ 7.7
Установка, внедрение
Обслуживание и сопровождение
Представитель ООО "ИСКОЛА-ИНФО-СИСТЕМЫ"

как ни крути а наши цены ниже
магазин КанцМаркет
КРЕДИТ
Ул. Шоссейная, 18.
Тел. 4-60-50, 4-66-50
как ни крути а наши цены ниже
УНП 590771092 ЧТУП «Белканцмасторлюс» товар сертифицирован. Лиц.№42540/0466061, 30.10.2008 г. – 30.10.2013Слоним РИК.

ЛЯ НОВАГА ЗАМКА ПАЧАЛІСЯ РАСКОПКІ

Першыя за апошнія дваццаць гадоў археалагічныя даследаванні ля Новага каралеўскага замка ў Гродне будуць доўжыцца 20 дзён. З-за недахопу грошай арганізатары раскопак разлічваюць на дапамогу валанцёраў.

Тэрыторыя Новага замка — адно з першых месцаў пасялення людзей на тэрыторыі горада.

У XII ст. тут стаяла не знойдзеная дасюль Уваскрасенская царква, пазней — каралеўскі дом. У XVIII ст. тут быў узведзены каралеўскі палац – Новы замак.

Раскопкі арганізаваныя калектывам Гродзенскага дзяржаўнага гісторыка-археалагічнага музея.

Як паведаміла «Твайму стылю» навуковы кіраўнік работ, загадчыца аддзела археалогіі музея Наталля Кізюкевіч, ля Новага замка будзе закладзены невялікі раскоп, памерам 24 м.кв.

Па яе словах, на заклік узяць удзел у раскопках адгукнулася небагата гродзенцаў. Для прыкладу, 28 чэрвеня працавалі 12 чалавек. Большасць з іх — гродзенскія студэнты.

«Твой стыль»

Фота Святаслава ЛЯЎЧУКА

Капаюць студэнты

СТРОИТЕЛЬСТВУ ЗЕЛЬВЕНСКОЙ УГОЛЬНОЙ ЭЛЕКТРОСТАНЦИИ ПРИДАН НОВЫЙ ИМПУЛЬС

Днями состоялась встреча заинтересованных лиц в правительстве Беларуси, что придало строительству Зельвенской угольной электростанции новый импульс.

Об этом заявил TUT.BY первый советник посольства Польши в Беларуси, руководитель отдела содействия торговле и инвестициям посольства Веслав Покладэк.

Напомним, что проект по строительству угольной электростанции ГПО «Белэнерго» намерено реализовать совместно с польской компанией Kulczyk Holding, владельцем которой является один из самых богатых поляков мира Ян Кульчик. Соответствующее соглашение о сотрудничестве подписано сторонами в ноябре 2008 года на Белорусском инвестиционном форуме в Лондоне.

По словам Веслава Покладэка, новый импульс проекту придала встреча во время недавно состоявшегося в Минске польско-белорусского экономического форума «Добрососедство». «На этот форум приехала вице-министр экономики Польши Иоанна Стшелец-Лободзиньска с намерениями обсудить дополнительные вопросы, связанные с инфраструктурой, необходимой для соединения белорусской энергосистемы с системой ЕС, и поддержать компанию Kulczyk Holding в ее инвестиционной активности в Беларуси. Вице-премьер белорусского правительства подтвердил готовность Республики Беларусь реализовывать этот проект и дал указания по более оперативным действиям белорусской стороны», — отметил дипломат. По его словам, в начале августа должно начать свою работу польско-белорусское совместное предприятие по строительству Зельвенской угольной электростанции. В настоящее время обсуждаются предложения белорусской и польской сторон по условиям строительства и работы станции, долям участников в инвестировании, источникам финансирования и т.п. Стоит отметить, что проект предусматривает ввод в эксплуатацию станции мощностью порядка 900 МВт, работающей на угле. Ориентировочная стоимость проекта — около 1,5 млрд. долларов, срок окончания строительства — конец 2014 года. Площадка под сооружение Зельвенской угольной электростанции расположена в 5 км от поселка Зельва Гродненской области. В работе станции предполагается использовать польский уголь как более дешевый альтернативный энергоресурс. Согласно бизнес-проекту часть электроэнергии, произведенной в Зельве, будет реализована на внутреннем рынке, а часть — экспортирована в Польшу и, возможно, в другие страны ЕС. Поэтому необходимым дополнением к этому масштабному проекту является проектирование и возведение сооружений для экспорта электроэнергии, которых нет в белорусской энергосистеме.

TUT.BY

Изготовим и установим ЖЕЛЕЗОБЕТОННЫЙ ЗАБОР
Тел.: 6678487(vel)
ЧТУП «СамВалЮр», УНП 590834380

ДВЕРИ
рассрочка от 3 до 6 месяцев без %
Широкий выбор отделки, замков
Комплекс услуг: замер, доставка, установка. Гарантия.
МЕТАЛЛИЧЕСКИЕ

ЧПТУП «ПодковаСервис» г. Слоним, ул. Гоголя, 14 б (около льнозавода)
ЗАБОРЫ ЛЮБОЙ СЛОЖНОСТИ "ПОД КЛЮЧ"
(штакетник из стали листовой, полиэстра, проф. трубы, с элементами ковки, кованые и др., столбики)
ВОРОТА КАЛИТКИ
Тел. для справок: 2-50-40, 2-54-05, 2-33-04, 2-30-09, 8-029-6225405 (Velcom), 8029-7850347 (МТС)
ЧПТУП «ПодковаСервис» УНП 590789238

СОСНОВЫЙ БЕРЕГ
база отдыха
• аренда летних домиков, беседок для проведения корпоративных мероприятий, семейных торжеств.
• дискотека по выходным дням.
• теннисный корт, детская площадка.
• объект розничной торговли, функционирующий ежедневно.
База отдыха «Сосновый берег» — отдыхать полезно, а вспоминать приятно!
адрес: Барановичский р-он, о. Гать
телефон: 8(0163) 45-52-34, 8 (029) 190-73-89 велком, 8 (029) 655-02-97 велком
ЧТПУП "Дюника Фуд" УНП 290609200, Лиц. № 14100/0547478 07.05.10-21.04.14, БарГИК

ЛИНОЛЕУМ НОВИНКИ!
Ламинат, ковролин, панели ПВХ и МДФ, сайдинг, плинтуса
Доставка! Огромный выбор!
Наличный расчёт, б/н, чековые книжки
Подлежит обязательной сертификации
Не переплачивай – покупай у нас!
Velkom (029) 618 85 11, МТС (029) 581 88 61
Пн – пт 10.00-17.00, обед 13.30-14.30; сб 10.00-13.00
Лиц. №14100/0445996 выд. 07.04.2009/2014 Бар.ГИК ЧТУП «ДимОксСтрой» УНП 290501814

Husqvarna STIHL
Электроинструмент
Kress Bosch Makita
Газонокосилки
Бензопилы
Кусторезы
Мотокосы
Запчасти, ремонт
ОПТ
МАГАЗИН Слоним, АвтоРемЗавод
Тел. 5-08-88, 8(029)64-64-826
ИП Пучков И.Н. товар сертифицирован, УНП 590405702

ОКНА ДВЕРИ ИЗ ПВХ
РАЗДВИЖНЫЕ БАЛКОННЫЕ РАМЫ ИЗ АЛЮМИНИЯ
(системы "PROVEDAL" Германия)
100 % КАЧЕСТВО НИЗКИЕ ЦЕНЫ + ПОДАРОК
VEKA LADUMANN Brügmann
РАССРОЧКА 0 % ДО 3 МЕСЯЦЕВ
VELCOM 1882838 МТС 7859245
ИП Ракуть А.Н. УНП 590768728

Магазин «Конкурент»
представляет летнюю супер АКЦИЮ!
Стиральные машины
Холодильники
Телевизоры
Со скидкой 15%
Компьютеры — со скидкой 10%
ТОЛЬКО ЛЕТОМ!!!...
А также беспроцентная рассрочка на 6 месяцев
Кредит без первоначального взноса
г. Барановичи, ул. Куйбышева, 42
Телефон 80163424717
Лиц. № 14100/0260756 БарРИК 27.12.07/12 ЧТУП «АллюрбытТех» УНП 290483339

ШКАФЫ-КУПЕ
сборка
Корпусная мебель, а также фасады к шкафам-купе
Высокое качество Гарантия 3 года
Тел.: 8-044-767-36-17 Vel.
8-044-750-59-69 Vel.
ИП Анцук Д.В. УНП 101427522

ОКНА и ДВЕРИ
из ПВХ и АЛЮМИНИЯ
ВНИМАНИЕ ! Новинка!
Раздвижные алюминиевые балконы "BARSELONA"
"РеСпект"
Производственное предприятие
Сертификат № BY/112 02.1.1
Тел в г. Слониме: 8-044-753-84-11(vel.) т/ф 8(01562) 2-24-71.
ООО "Респект-Лида", УНП 590961658, Лиц. 02250/0193611 21.08.06-21.08.11 Мин. Арх. и стр. РБ

Шкафы-купе
с зеркальными, ламинированными и комбинированными дверями
Детские и молодежные комнаты
Индивидуальный проект, высокое качество
ОДО «Астро-Юс» УНП гр. 590-003186
ТЕЛ. В ЗЕЛЬВЕ (8-01564) 45-7-41
В ГРОДНО (0152) 48-56-66, 48-55-55
8-029-696-58-03

ilmax
СУХИЕ СТРОИТЕЛЬНЫЕ СМЕСИ
- клей для плитки
- клей для блоков
- клей для теплоизоляционных плит
- фуги
- штукатурки
- шпатлевки
- самонивелиры
- грунтовки

MAB
ЛАКОКРАСОЧНЫЕ МАТЕРИАЛЫ
- вся линейка продукции

TEIHO
МИНЕРАЛЬНЫЕ УТЕПЛИТЕЛИ
- для кровли
- для фасадов
- для стен

ЧАСТНОЕ УНИТАРНОЕ ТОРГОВОЕ ПРЕДПРИЯТИЕ
МИНИ СТРОЙ
г. Слоним, ул. Красноармейская, 219

ПЕНОПЛАСТ
ЛАМИНАТ
ЛИНОЛЕУМ
КЕРАМИЧЕСКАЯ ПЛИТКА
ПЛИТЫ OSB-3
КОВАНЫЕ ИЗДЕЛИЯ
ПЛИТКА ТРОТУАРНАЯ ПЕРЕМЫЧКИ И ДР. ИЗДЕЛИЯ ИЗ БЕТОНА
МЕТИЗЫ И ЗАМОЧНО-СКОБЯНЫЕ ИЗДЕЛИЯ

УСЛУГИ ПО УТЕПЛЕНИЮ ФАСАДОВ
ЧСУП "ГостСтрой", УНП 590778694

ул. Красноармейская, 219
тел./факс: 01562-3-95-29
vel.: 029-135-27-40
mtc: 029-587-81-05

ЧТУП "Министрой" УНП 590772946
МИНИ СТРОЙ
Лиц. №42540/0532484 СРИК от 09.11.09
— МИНИ ЦЕНЫ

Установка
ЖАЛЮЗИ (обмеры, качество)
Кухни, шкафы-купе системы «Комендор»
РОЛЬШТОРЫ
Мебель вашей мечты
8-029-987-73-81
8-029-186-16-28 Vel.
(МТС) 8-029-88-44-037, 8-029-78-03-362
ИП Бейко А.А. УНП 590106997

ЧСУП "СлонимСтройПроек"
УНП 590941840
оказывает услуги по проектированию и строительству индивидуальных одноэтажных жилых домов, коттеджей.
Vel. +375299679721

ВСЕ ВИДЫ ВНУТРЕННЕЙ ОТДЕЛКИ
РЕМОНТНО-СТРОИТЕЛЬНЫЕ И ДРУГИЕ ВИДЫ РАБОТ ПО КИРПИЧНОЙ КЛАДКЕ
Тел.: 8-029-991-15-01.
ИП Ткаченко О.А., УНП 590857725

Все виды внутренней и наружной отделки
КАЧЕСТВЕННО И В СРОК
Тел.: 8033-312-97-52,
8-029-974-01-76
ИП Ларченко С.В., УНП 590942742

Барановичские оконные системы
Собственное производство
Окна
Двери межкомнатные
СООО Барановичские оконные системы УНП 290361393 Товар сертифицирован
Окна ПВХ
— раздвижные балконы
— москитные сетки
— металлические двери
Представитель в г. Слониме
Тел./факс 8 (01562) 91–648.
Тел. моб. 8 (029) 687–44–64
8 (029) 582–63–78.
VEKA

МЕТАЛЛОЧЕРЕПИЦА
(Польша, Германия, Россия, Финляндия)
ГИБКАЯ ЧЕРЕПИЦА (Шинглас, Катепал)
ПРОФНАСТИЛ (С8 волна, МП20)
ОКНА (КВЕ), ОНДУЛИН
ГАРАЖНЫЕ ВОРОТА (Алтэкс)
УТЕПЛИТЕЛИ ИЗОВЕР, РОККО
САЙДИНГ НАРУЖНЫЙ (Вокс)
ВОДОСТОЧНАЯ СИСТЕМА (Пластик-железо)
Безналичный расчет
Тел.: 8-029-316-92-83
Лиц.№42540/1042917, 24.11.04г.-24.11.09г., Слоним.РИК. Товар сертифицирован ИП Ракуть Г.П. УНП 590089148

ОКНА, ДВЕРИ из ПВХ
балконные рамы, москитные сетки
МОНБЛАН SALAMANDER
(801562) 3-11-69,
мтс 621-80-74
velcom 687-96-41,
г. Слоним,
ул. Минский тракт, 31
(здание ф-ки «Гостиничная мебель»)
замер, консультация, доставка, рассрочка, скидки, собственное производство
НУП "ЛукАн" УНП 590718545 Свид. ЮЛК № 010035 Гродн. ОНИКот 19.09.07 г., продукция сертифицирована

РЕМОНТ КВАРТИР, КОТТЕДЖЕЙ
ВСЕ ВИДЫ ВНУТРЕННЕЙ ОТДЕЛКИ
РАСЧЁТ: НАЛИЧНЫЙ, БЕЗНАЛИЧНЫЙ (БАНКОВСКИЕ КРЕДИТЫ)
Тел.: (8029) 3886191, (8029) 2679183, 47215.
ИП Ковальчук В.Н., УНП 590095555

СВАРОЧНЫЕ РАБОТЫ
можно на дому у заказчика
Ворота (гаражные)
Калитки
Заборы
Ограды и др.
Тел.: 3-25-83
80291539710 Velcom
ИП Панащик Ю.Д., УНП 590878687

ПРОЕКТИРОВАНИЕ ЖИЛЫХ ДОМОВ, СОСТАВЛЕНИЕ СМЕТНОЙ ДОКУМЕНТАЦИИ...
Тел.: 8 (01562) 2-05-07
Тел.: 8-029-723-84-04 (МТС)
Тел.: 8-033-688-19-05 (МТС)
ИП «Белевич», УНП 590857620

Ремонт стиральных машин-автоматов
любых производителей, на дому.
Воскресенье выходной
Тел. 8-029-389-11-19, (Vel.)
8-029-783-10-50 (МТС).
ИП Грипич С.П УНП 590089390

ЧТУП «Векодрев» реализует:
БАЛКИ, СТРОПИЛА, ЧЕРЕПИЧНЫЙ БРУСОК, ШТАКЕТНИК, ДОСКУ ОБРЕЗНУЮ И НЕОБРЕЗНУЮ (СОСНА, ЕЛЬ, ОЛЬХА, БЕРЕЗА, ОСИНА).
Возможен нестандартный размер.
Тел. 306-30-71(Vel).
ЧТУП «Векодрев» УНП 590717947

ОКНА И ДВЕРИ ПВХ
Раздвижные алюминиевые рамы, перегородки
Москитные сетки
Тел.: 8(0163) 45-34-52,
МТС: 8(029) 721-28-38
Приглашаем к сотрудничеству дилеров!
Г. Барановичи, ул. Чурилина, 1В
ООО «ЛБ-Плюс», УНП 290482876

РЕМОНТ КВАРТИР, КОТТЕДЖЕЙ
ВСЕ ВИДЫ ВНУТРЕННЕЙ ОТДЕЛКИ
РАСЧЁТ: НАЛИЧНЫЙ, БЕЗНАЛИЧНЫЙ (БАНКОВСКИЕ КРЕДИТЫ)
Тел.: (8029) 3886191, (8029) 2679183, 47215.
ИП Ковальчук В.Н., УНП 590095555

РЕМОНТ ТЕЛЕВИЗОРОВ
на дому у заказчика
Тел. 4-42-65,
МТС 8-033-620-50-08
VEL. 8-029-173-49-57
ИП Пархута Е.Н., УНП590084784

МОРОЗ-ТРАФИКСЕРВИС
РЕМОНТ ХОЛОДИЛЬНИКОВ
тел: 3-14-23,
на дому 8-029-786-72-36
СРОЧНЫЙ РЕМОНТ ХОЛОДИЛЬНИКОВ и МОРОЗИЛЬНИКОВ
на дому у заказчика. Без выходных
тел. 8-029-622-49-88
ИП Мороз А.М. УНП 590091098

Производство г. Барановичи
Пенопласт
Для утепления стен, полов и кровли
Тел. (0163) 48-86-61
факс: 48-87-86
ЧУП "ВАСИЛИСАТОРГ"
г. Барановичи,
ул. Грунтовая, д.49, к. 8а
УНП 290433899. ЧТУП «Василисаторг». Лиц. № 14100/0445313 от 03.06.08 г. 03.06.13 г. Бар. ГИК. товар сертифицирован.

САНТЕХНИЧЕСКИЕ РАБОТЫ
Установка ванн
унитазов
душевых кабин
Монтаж отопления
водопровода
канализации
ИП Янцевич А.И., УНП 590092316
Тел.: 8-029-786-73-40

Магазин «ЛотосСтройТорг»
КРОВЕЛЬНЫЕ МАТЕРИАЛЫ
Межкомнатные двери
стандартные, нестандартные размеры полотна и коробки
Плитка керамическая для стен и пола
фриз декор коллекция «Березакерамика»
Сухие строительные смеси «ATLAS»
Сайдинг наружный и внутренний
Наш адрес: ул. Советская, 8-2
Тел.: (029) 391-01-30, 162-47-76
вт-пт. 10.00-18.00, обед 13.00-14.00, сб.-вс. 9.00-15.00
Лиц. №42540/1049629, 26.04.2006-26.04.2011г. Слоним.РИК, ИП Мандрикевич А.И. УНП590091682, Товар сертифицирован

ОКНА ДВЕРИ ИЗ ПВХ
РАЗДВИЖНЫЕ БАЛКОННЫЕ РАМЫ
Рассрочка 0% до 3-х месяцев
SALAMANDER
VELCOM 9659496. МТС 2665774. LIFE 6171723.
ИП Ракуть А.Н., УНП№590768728

AltDecor™ Сучасны стандарт якасці
+ 375 29 8-862-862
+ 375 29 3-862-862
Фабрика натяжных потолков
коллекция "глянец премиум" (Франция)
коллекция "глянец стандарт" (Франция)
коллекция "глянец эконом" (Россия)
коллекция "сатин" (Франция)
коллекция "матовая эконом" (Россия)
коллекция "стильная" (Франция)
исполнение заказа - 1 день
гарпунная система монтажа
www.altdecor.by
ООО "Альт-Декор", УНП 590710026

БУРЕНИЕ СКВАЖИН
Тел. 8(029)9151612,
8(029)8747812.
ИП Онуфреня Д.А., УНП №590858428

РЕМОНТ
КВАРТИР, КОТТЕДЖА, ОФИСА
ШТУКАТУРКА, ШПАТЛЁВКА, ПОКРАСКА, ГИПСОКАРТОН, АРКИ, ОТКОСЫ, САЙДИНГ, ЛАМИНАТ И Т.Д.
НАЛИЧНЫЙ И БЕЗНАЛИЧНЫЙ РАСЧЁТ
VELCOM 9659496. МТС 2665774. LIFE 6171723
ИП Ракуть А.Н., УНП№590768728

Натяжные потолки
ОТ 7$
De'luxe-M
www.extenza.by
РАССРОЧКА 0% до 3-х месяцев
VELCOM 9659496. МТС 2665774.
ИП Ракуть А.Н., УНП№590768728

Подготовка по программам:
- бухгалтер
- 1С: Бухгалтерия
- официант-бармен (4 разряд)
- дизайнер интерьера
- секретарь-референт
- инспектор по кадрам
Обучение профессиям:
- визажист (4-й разряд)
- парикмахер (3-й разряд)
- продавец (4-й разряд)
- мастер по маникюру/педикюру (3-й разряд)
Образовательный центр Лидер
Курсы, которым доверяют
www.lider.by
наращивание ногтей (4 разряд)
Компьютерные курсы для начинающих
Курсы массажа
По окончании выдается свидетельство. Возможность получения Европейского Сертификата Специалиста
ООО «Лидер» УНП 490319770
Тел. 5-39-87, (029) 3333-434, (029) 4444-434, (029) 5555-434
Специальные предложения для организаций

ООО «Тотал Сервис»
ПРОФЕССИОНАЛЬНЫЙ РЕМОНТ ХОЛОДИЛЬНИКОВ, МОРОЗИЛЬНЫХ КАМЕР.
ГАРАНТИЯ, СКИДКИ ПЕНСИОНЕРАМ.
Тел. 80163-40-25-20, 8-044-732-21-16 (Велком), 8-033-699-83-03 (МТС).
УНП 290497469

Магазин "УЮТ" Форма оплаты любая

Стройматериалы для отделки

Качественно... Дёшево... Красиво

В наличии и на заказ:

- Гипсокартон
- Сайдинг
- Краски
- Пены
- Герметики
- Плинтуса
- Панели ПВХ и МДФ
- Облицовочная плитка OPOCZNO
- Декоративные штукатурки
- Ламинированные полы
- Сухие строительные смеси

Товар сертифицирован ИП Воробьёва Е.И. УНП 590085579 Лиц. № 42540/0466071 до 11.11.2013 г.

г. Слоним, ул. Красноармейская, 73 (АРЗ), т/ф 2-53-57; 8-029-684-72-70

ЦЕМЕНТ М500-Д20 25 кг 9 200 руб
ИЗВЕСТЬ
ШИФЕР
ЗАБОР
металлические секции, пр-во Новогрудок
СЕТКА "РАБИЦА"
ПЕНОПЛАСТ
КЛЕЙ ДЛЯ ПЛИТКИ, БЛОКОВ
МИН. ВАТА
ТРУБЫ А/Ц
ЛИСТ ОЦИНК.
ГВОЗДИ СТРОИТ.
МЕТАЛЛОПРОКАТ
лист, трубы, арматура, уголок, швеллер
наличный и безналичный расчёт

Доставка по городу БЕСПЛАТНО. Возможна доставка по Слонимскому, Зельвенскому, Дятловскому, Новогрудскому районам.
Тел.: 4-71-03 (после 18.00), 8-029-655-02-26, 8-029-881-20-68.
Лиц. №42540/1022142.; от 14.04.04 г.; до 14.04.09 г., СРИК, товар сертифицирован, ИП Хилько А.Н., УНП 590079240

КУХНИ ШКАФЫ-КУПЕ

Лиц.№42540/0532319, 12.04.06г.-12.04.11г. Слоним. РИК УНП 590092770 ИП Баранов Н.Н.

низкие цены Стиль

БЕЗУПРЕЧНОЕ КАЧЕСТВО!

- кухни
- тахта
- шкаф-купе
- мягкая мебель
- корпусная мебель

Слоним, рынок «Коссовский», павильон №81.
Тел.: 3-27-77, 8-029-729-28-14, 8-029-188-10-19.

гарантия доставка качество **Ремонт и реставрация мягкой мебели**

изменение дизайна

Кучинский В.И.

ул. Шоссейная, 67 б
8-029-783-12-80,
8-029-761-55-47,
8-029-334-22-19

ИП Сырокваш В.А. УНП 590086575

«ДЕКОР»

ОТКРЫЛСЯ НОВЫЙ МАГАЗИН

В большом просторном зале площадью 110 м² каждый покупатель выберет любые качественные отделочные материалы, сухие строительные смеси, гипсокартон и комплектующие, ламинированные полы, панель ПВХ и МДФ, пены и герметики, краски, теплоизоляцию и многое др.

Форма оплаты — наличный, б/наличный, чековая книжка

Удобное время работы: с 9.30 до 19.30 (сб. 10.00-17.00, вс. вых.)

Ждем Вас в нашем магазине по адресу:
г. Слоним, ул. Чкалова, 32, т/ф 3-87-42, vel. 37-197-37

Образцы керамической плитки

Наш восьмилетний опыт работы на рынке → профессиональные консультации → низкие цены

Мы поможем Вам создать стильный внешний вид интерьера и фасада и поможем их сохранить на долгое время!

Лиц. № 42540/0532368, 13.07.09-13.07.14г. СРИК,ООО «Боркус» УНП 590878128

АНМИКС

Мебельная фурнитура

Столы компьютерные

Обеденные зоны

МЕБЕЛЬ СОБСТВЕННОГО ПРОИЗВОДСТВА

Напротив танка, под магазином «КНИГИ» ул. Первомайская 5

Velcom 8 (029) 691 46 92
Тел. 8 (01562) 39 5 39

Стулья офисные и кухонные

ЧУП «Анмикс» Лиц. 42540/0466067 от 30.10.08, УНП 590095116

РЕСТАВРАЦИЯ МЯГКОЙ МЕБЕЛИ

- изменение формы дизайна
- изменение дивана в угловой, кровати – в тахту
- большой выбор ткани
- изготовление 7-8 дней, пенсионерам скидка 5%

Тел.: Velcom8-029-915-01-73
8-029-694-17-69
МТС 8(033) 313-80-06

ИП Криводубский Я.Л., УНП 690753999

УТЕПЛЕНИЕ. ЗАПОЛНЕНИЕ МЕЖСТЕНОВЫХ ПУСТОТ В ЖИЛЫХ ДОМАХ И КОТТЕДЖАХ

ПЕНОИЗОЛ

(029) 782-77-62, 331-76-11

ООО "Урбаш" УНП 590885424

КРЫШИ ВОДОСТОЧНАЯ СИСТЕМА

- Гибкая черепица SHINGLAS, RUFLEX
- Металлочерепица (пр-во Польша)
- Сайдинг наружный Vox OPTO

Новинка Деревянные дома, бани, беседки

ОКНА ДВЕРИ ПВХ

KBE

- Евроокна из дерева
- Алюминиевые балконные рамы
- Ламинированные полы
- Двери межкомнатные из массива
- Подвесные потолки АРМСТРОНГ
- Ворота гаражно-секционные

Консультация • Замер • Качественный монтаж

самые низкие цены, каждому клиенту индивидуальная скидка

выезд на районы, доставка, замер - бесплатно

+37529 62-42-313

Лиц. № 42540/0418471 СРИК 13.05.20108–13.05.2013 г. УНП № 590827268, ИП Михальчик И.И. товар сертифицирован

Ремонт перетяжка мягкой мебели

ИЗМЕНЕНИЕ ДИЗАЙНА ГАРАНТИЯ, КАЧЕСТВО

Тел.: 3-95-11, 4-01-06, 8-029-949-32-01.

ИП Кучинский В.И. УНП 590091376

ШКАФЫ-КУПЕ
ЗАСТРОЙКА НИШ
РАЗДВИЖНЫЕ ДВЕРИ

Гарантия 5 лет Замер
Доставка бесплатно

Тел.: 80156147761, 80291652329, 80291502583.

ИП Вагурин С.Г., УНП 590821456

АРТОБОИ

Отделка стен и потолков жидкими обоями

Тел. 80296460005, 80292778488
www.artoboi.by

ИП Швид В.В. УНП 500405935

КОРПУСНАЯ МЕБЕЛЬ ПО ВАШЕМУ ЗАКАЗУ

ШКАФЫ встроенные или отдельно стоящие SENATOR

доставка установка бесплатно!

КУХНИ любой комплектации и уровня сложности

Тел.: 8-029-687-64-84, 8-044-494-78-47

ИП Саентов М.Н., УНП 590238130

ГАЗОВЫЕ КОЛОНКИ, ПЛИТЫ, КОТЛЫ – «АОГВ» «КСГ» VIESSMANN «АЛЬФА КАЛОР» «ГЕФЕСТ» **СТАБИЛИЗАТОРЫ, СЧЕТЧИКИ, ЭЛЕКТРОВОДОНАГРЕВАТЕЛИ РЕДУКТОРЫ** ДАВЛ. ГАЗА 25–10, **РАДИАТОРЫ ОТОПЛЕНИЯ НАСОСЫ ОТОПЛЕНИЯ, НАСОСЫ "МИНИ-БАШНИ"**

Низкие цены. Гарантия. Возможна доставка.

Г. Барановичи, ул. Чернышевского, 11, павильон «Факел», центр. рынок у входа.
Тел. 8–0163–40–40–71, 8–029–641–73–71, 8–029–222–27–77

Лиц. №12040/0051100, 09.03.2004, по 30.07.08, Бар. ИК товар сертифицирован ИП Стаховец Г.Н. УНП 200713334 Лиц. № 12500/0161081 25.10.05 – 25.10.2010 г. Лик ИК

Ремонт и перетяжка **МЯГКОЙ МЕБЕЛИ** из простого дивана – угловой, из кровати – тахту

Быстро Качественно Гарантия

ТЕЛ.: МТС 7706199, VEL. 3922060.

ИП Самусевич Д.А., УНП 690410863

ЖАЛЮЗИ вертикальные, бамбуковые, горизонтальные

РОЛЛЕТЫ тканевые

Противомоскитные сетки

Собственное производство, выгодные условия для организаций

МТС 8-029-282-27-90
8-029-727-45-12
Velcom 8-029-695-15-88

ОДО «Формула Уюта» Лиц. 29048, Брестский обл. ИК УНП 290488514

ПРОИЗВОДСТВО ЛЮБЫХ МЕТАЛЛИЧЕСКИХ ИЗДЕЛИЙ

Ворота, калитки, козырьки, решетки, заборы, ограды, др. под заказ

требуется региональный представитель

Тел. 8-029-201-44-44

Цены на любой вкус!

УНП 290273137 ИП Лапковский А.И.

МЕБЕЛЬ ПОД ЗАКАЗ

КУХОННЫЕ СТОЛЫ, БАНКЕТКИ, ТАБУРЕТЫ. КОМПЬЮТЕРНЫЕ СТОЛЫ. КУХОННЫЕ УГЛЫ.

МЕБЕЛЬНАЯ ФУРНИТУРА

кожзаменитель vinylrex РП – цены импортера, доставка

Тел.: 80296478479
80296424033

Лиц. № 42540/0466012, 09.07.08г.-09.07.13г. Слоним.РИК, ИП Ковалев Д.А., УНП 590856083

УНП 690755723 ИП Вильчульский А.Р.

РЕМОНТ И РЕСТАВРАЦИЯ мягкой мебели

УСЛУГИ ГРУЗЧИКА БЕСПЛАТНО

Сделаем из старого дивана новый угловой!

Качество гарантируем.

Гарантия 1 год.

Новинка!

Изменение кровати в тахту!

Пенсионерам и инвалидам скидки!

- Изменение дизайна
- Замена пружинных блоков
- Ремонт любой сложности
- Большой выбор тканей

Наличный и безналичный расчет

Тел.: 8-029-560-20-73, 8-029-602-97-88

Сдайте 2 единицы и получите скидку!

Ремонт и реставрация мягкой мебели

Изменение дизайна из простого дивана – угловой из кровати – тахту

Быстро качественно недорого

МТС 80292728494, Vel. 80447848120

ИП Сальколп З. УНП 690409100

Ремонт и реставрация мягкой мебели выбор ткани

доставка, гарантия, качество. цены старые.

Тел.: 3–29–47, 3–19–12
8–029–961–51–56,
8–033–657–41–09

ИП Шимчак В.Г. УНП 590858236

РЕМОНТ И ПЕРЕТЯЖКА мягкой мебели с изменением дизайна

Возможна рассрочка!

Выбор ткани, услуги грузчика бесплатно, доставка.

Из кровати – ТАХТУ.

ГАРАНТИЯ, КАЧЕСТВО

Тел.: 2-54-28, 32-656-18,8-029-268-44-50.

ИП Каловб А.В. УНП 59009831

РЕМОНТ И РЕСТАВРАЦИЯ МЯГКОЙ МЕБЕЛИ

Переделаем диван в угловой
Изменение дизайна
Изменение кровати в тахту
Замена пружинных блоков
Большой выбор тканей

Доставка и услуги грузчика за наш счет
• Оплата по факту • Рассрочка •
Наличный и безналичный расчет

Тел. 8-029-560-10-90, 8-029-646-10-90

ИП Короткевич С.В. УНП 690411063

СИДИТЕ ПО-ЦАРСКИ !

МЕБЕЛЬ (от иностранного производителя)

мягкая & кухонная

Мебельные Ткани

vel. 679-98-30
mtc.753-95-19 769-69-47

Лиц.42540/0509450, 24.02.09 г. – 24.02.14 г. СРИК, УНН 590076836, ИП Литва В.П.

Первый

06.00, **07.00**, **08.00**, **09.00**, **12.00**, **13.00**, **14.00**, **15.00**, **16.00**, **17.00**, **18.00**, **19.00**, **23.55** Новости
06.05, **01.05** День спорта
06.10, **07.10**, **08.15** «Доброе утро, Беларусь!»
07.05, **08.10** Зона Х
07.30, **08.30**, **11.50** Деловая жизнь
08.35 «Земельный вопрос»
09.05, **19.55** Т/с «Ловушка»
10.00, **16.50** Т/с «Всегда говори «всегда»
10.50, **17.55** Х/ф «Не родись красивой»
11.35 «OFF STAGE LIFE»
12.10 Х/ф «Первая попытка» 2 с.
13.50 Д/ф «Фортификация»
14.30 Хроникально-документальный цикл «Горячие точки»
15.15, **19.15** Новости региона
15.25 «Собственной персоной»
15.55 Т/с «Доярка из Хацапетовки. Вызов судьбе»
18.50, **01.00** «Зона Х»
19.25 «КЕНО»
19.30 Сфера интересов
21.00 Панорама
21.55 «Актуальное интервью»
22.05 Х/ф «Пограничный город»
00.10 Т/с «Части тела-5»

ОНТ

06.00, **09.00**, **11.00**, **13.00**, **16.00**, **18.00**, **20.30**, **23.15**, **01.25** Наши новости
06.05 ОНТ представляет: «Наше утро»
09.05, **18.55** Т/с «Слово женщине»
10.00, **22.10** Т/с «Вызов-3»
11.05, **13.05**, **16.10**, **18.15**, **21.00**, **23.30**, **01.40-01.50** Новости спорта
11.10 «Микки Маус. Домашний клуб»
11.30 Т/с «Моя жена меня приворожила»
12.00 «Малахов +»
13.10 «Понять. Простить»
13.40 «Модный приговор»
14.45 «Контрольная закупка»
15.30 «Хочу знать»
16.15 Т/с «Обручальное кольцо»
17.05 «Пусть говорят»
18.20 Т/с «Папа на все руки»
20.00 «Время»
21.05 Т/с «Ермоловы»
23.35 «Андрей Краско. Непохожий на артиста»
00.35 Дженнифер Лав Хьюитт в многосерийном фильме «Говорящая с призраками»

Лад («Гродно»)

07.00 ЛАДное утро
08.00, **21.20** Т/с «Универ»
08.30, **16.25** Час суда
09.30, **18.00** Т/с «Любовь как любовь»
10.30, **19.05** Х/ф «Анатомия Грэй-4»
11.25 Экспедиция
11.55 Живой звук
12.40 Женская лига
13.10 Д/ф «История шутит»
13.35 Т/с «Полюби меня снова»
14.35 М/ф
14.45 Внеклассный час
15.00 Врачебные тайны с доктором А
15.30, **21.50** Т/с «Налетчики»
17.25 Простые упражнения с Ю
19.55 Белорусское времечко
21.00 Калыханка
22.45 Х/ф «Выход на посадку»
00.30 Страсть и власть

СТВ

06.00, **07.30**, **10.30**, **13.30**, **16.30**, **19.30**, **22.30** «24 часа»
06.10, **17.20** «Минщина»
06.20 «Утро.Студия хорошего настроения»
07.40, **20.10** «СТВ-спорт»
07.45 «Утро. Студия хорошего настроения»
08.30, **20.25** Т/с «Солдаты. Дембель неизбежен!»
09.30 «Я-путешественник»
10.00 «Пять историй»
10.40 Х/ф «Ангел-хранитель»
11.30 «Дальние родственники»
11.40, **17.30** «Званый ужин»
12.35, **18.30** Т/с «Мачеха»
13.50 «Фантастические истории»
14.40 Т/с «Своя команда»
15.40, **21.30** Т/с «Черкизона. Одноразовые люди»
16.50 «Здравствуйте, доктор!»
20.00 «Столичные подробности»
20.15 «Добрый вечер, малыш»
22.55 «Автопанорама»
23.15 Т/с «Бригада»

РТР-Беларусь

07.00 «Утро России»
09.20, **19.30** Т/с «Однажды будет любовь»
10.10 Д/ф «Кулебякой по диктатору. Гастрономическая ностальгия»
11.00, **14.00**, **17.00**, **19.00** Вести
11.30 Т/с «Территория красоты»
12.25, **22.55** Т/с «Каменская»
13.20, **17.15** «Кулагин и партнеры»
13.50, **16.50**, **18.50**, **23.50** Новости - Беларусь
15.20, **20.30** Т/с «Вера, Надежда, Любовь»
17.50 Т/с «Кармелита. Цыганская страсть»
22.20 Т/с «Дворик»
00.00 «Вести.ru»
00.20 - **01.10** Д/ф «Злата Прага и ее русский блеск»

НТВ-Беларусь

07.00, **10.00**, **13.00**, **16.00**, **19.00**, **23.25** «Сегодня»
07.05 «Сегодня утром»
08.30 «Бульдог-шоу»
09.25 «Женский взгляд»
10.20, **15.10** «Профессия-репортер»
10.50 «Очная ставка»
11.40 Т/с «Агент особого назначения»
12.30 «Чистосердечное признание»
13.30 Т/с «Адвокат»
15.10 «Чрезвычайное происшествие. Расследование»
16.30 Т/с «Улицы разбитых фонарей»
18.35 «Обзор. Чрезвычайное происшествие»
19.35 Т/с «Русский дубль»
21.35 Т/с «Глухарь»
23.50 Т/с «Школа»
00.20 «Поздний разговор»

AXN Sci-Fi

23.10, **11.45**, **15.30** Мертвые, как я
23.55, **03.35**, **10.15** Внешние пределы 5
00.40, **08.45**, **17.45** Звездный путь: Следующее поколение 6
01.25, **04.20**, **06.30** На краю Вселенной 2
02.10, **05.00** Мутанты Икс
02.55, **05.45**, **18.35** Звездные врата 6
07.15, **13.15**, **19.20** Человек-невидимка
08.00, **14.45**, **21.45** Сверхъестественное 2
09.30, **14.00**, **20.10** 4400
11.00 Жнец
12.30, **16.15**, **22.25** Тайны Смолвиля 1
17.00, **21.00** Герои 1

Муз ТВ

04.00, **00.35** «МузТВ хит»
05.30 Муз-Заряд: музыка, звезды, мульты
06.00, **07.00**, **09.15**, **17.45**, **20.45**, **23.15** PRO-Новости
07.30 «Наше»
08.30, **19.55** «Мультфильмы»
09.30, **23.00** «Полный Фэшн с Сергеем Зверевым. Лучшие моменты»
09.50 «Хит лист»
10.50 «10 самых»
11.20, **16.15** «Испытание верности»
11.50, **19.00** «Топ-модель по-американски»
12.45 «Вкус любви»
13.45, **22.00** «Звезды зажигают»
14.45 «Жена напрокат»
15.15, **18.00** «Ранетки Live. Новый сезон»
15.45, **18.30** «SEX-Битва»
16.45 «Укрощение строптивых»
21.00 «Игра Крокодил»
23.45 Т/с «90210. Новое поколение»

Дом-Кино2

03.00, **11.00** Т/с «Танцор»
03.50 Х/ф «Перекрёсток»
05.40 Х/ф «Всадник без головы»
07.15 Х/ф «И вся любовь»
08.55 Х/ф «Без права на ошибку»
10.20 Х/ф «Счастливое детство»
11.50 Т/с «Петербургские тайны»
12.45 Х/ф «Убийство на улице Данте»
14.25 Х/ф «Возвращение чувств»
15.50 Х/ф «Падение»
17.25 Х/ф «Операция «Ы» и другие приключения Шурика»
19.00 Т/с «Граница. Таежный роман»
19.55 Х/ф «Экстренное торможение»
21.25 Х/ф «Много шума из ничего»
22.45 Х/ф «Полёты во сне и наяву»
00.15 Фантастика «Искушение Б»
01.35 Х/ф «Гамлет Щигровского уезда»

МИР

04.55 Афиша
05.00, **06.00**, **07.00**, **08.00**, **09.00**, **10.00**, **11.00**, **12.00**, **13.00**, **14.00**, **15.00**, **16.00**, **17.00**, **18.00**, **19.00**, **20.00**, **21.00**, **22.00**, **23.00**, **00.00**, **01.00** Новости Содружества
05.05, **16.05** Т/с «Наши соседи»
06.05 «Тик-так»
06.20 М/с «Приключения Рекса»
06.30 Т/с «Арабелла возвращается»
07.05 М/ф
07.35 «Легкая жизнь»
08.05, **19.05** Т/с «Богатая и любимая»
08.50, **09.45** «Удачная покупка»
09.05 «Диаспоры»
09.35 «Содружество. LIVE»
09.55 «Билет на сегодня»
10.05, **04.00** Т/с «Волчица»
11.05, **12.05**, **23.05**, **00.05** Х/ф «Угрюм - река»
13.05 М/с «Приключения маленькой рыбки»
13.30 Т/с «Старшеклассники 2»
14.05, **01.05** Т/с «Сила притяжения»
15.20 «Культурный слой с Львом Лурье»
17.05, **02.00** Ток-шоу «Слово за слово»
18.20 «Акценты»
18.30 «Здесь был я»
20.05, **03.00** Т/с «Острог. Дело Федора Сеченова»
21.20, **22.05** Д/ф «Россия в войне»
22.20 «Реальные истории»

ТВ 1000

03.00 Х/ф «Смысл жизни по Монти Пайтону»
05.00 Х/ф «Высокая мода»
07.00 Х/ф «Натюрморт»
09.00 Х/ф «Разговор ангелов»
11.00 Х/ф «Нечего терять»
13.00 Х/ф «Отчуждение»
15.00 Х/ф «Можешь рассчитывать на меня»
17.00 Х/ф «10 шагов к успеху»
19.00 Х/ф «Семьянин»
21.10 Х/ф «Порочные связи»
23.00 Х/ф «Законы Бруклина»
01.00 Х/ф «Внутри моей памяти»

Viasat Explorer

06.00, **12.00** «Трагедия в Ле-Мане»
07.00, **13.00** «Укротители быков»
08.00, **14.00** «Гидротехнологии»
09.00, **15.00** «Лесозаготовщики на вертолете»
10.00, **16.00** «Теории заговоров»
11.00, **17.00** «Дикая технология»
18.00 «Тачка на прокачку»
18.30 «Буксирный бизнес»
19.00 «Специальная миссия Уиллиса»
20.00 «Наука о спорте»
21.00 «Лес гигантских деревьев»
21.30 «Эверест: человек против горы»
22.00 «Отпетые мошенники»
23.00 «Генетическая ферма»

Viasat History

07.00, **15.00** «Мумии Сицилии»
08.00, **16.00**, **00.00** «Это - цивилизация»
09.00 «Худшие профессии в истории Британии»
10.00, **18.00**, **02.00** «Что нам дала промышленная революция»
10.30, **18.30**, **02.30** «Рай на Земле»
11.00 «Прерафаэлиты - викторианские революционеры»
11.30 «Судный день: рай и ад в искусстве»
12.00 «В поисках Шерлока Холмса»
13.00 «7/7: Теракты в Лондоне»
14.30 «Кока-Кола не сдается»
17.00, **01.00** «По следам Бизе»
19.00, **03.00** «Ротвейлер Бога?»
20.00, **04.00** «Датское решение»
21.00, **05.00** «Где жил настоящий хоббит»
22.00, **06.00** «Невидимые войны ЦРУ»
23.00 «Скрытая правда»

RTVi

06.00, **18.00**, **16.00**, **01.00** «Особое мнение»
07.00 «Мультфильмы»
08.00 «Вечерние Новости из Америки»
09.00, **15.00**, **02.00** Т/с «Дон Хуан и его прекрасная дама»
10.00, **21.00**, **03.00** Т/с «Крот»
11.00 «Германия за неделю»
12.00 «В круге света»
13.00 Х/ф «Путешествие миссис Шелтон»
17.00, **05.00** Т/с «Территория красоты»
19.00 «Кейс»
20.00, **04.00** «Большой дозор»
22.00 «Сейчас в мире»
23.00 Х/ф «Я помню»

ТВ 1000 РУССКОЕ КИНО

06.00 Х/ф «Приговор»
08.00 Х/ф «Эффект домино»
10.00 Х/ф «Три истории»
12.00 Х/ф «Лесная царевна»
14.00 Х/ф «Притяжение»
16.00 Х/ф «Рогоносец»
18.00 Х/ф «О, счастливчик!»
20.00 Х/ф «Рифмуется с любовью»
22.00 Х/ф «Материнский инстинкт»
00.00 Х/ф «Превращение»
02.00 Х/ф «Как же быть сердцу?»
04.00 Х/ф «Морфий»

РЕТРоТВ

05.22, **17.21** Портреты во времени
05.36 Х/ф «Термометр»
05.55 Х/ф «Удача»
06.13 Х/ф «Гость»
06.44 Райкин
07.00 По страницам Вокруг смеха
08.18, **13.52**, **20.22**, **02.12** Т/с «Отель Фолти-Тауэрс»
08.55 Х/ф «А теперь кое-что совсем другое»
10.26, **14.31**, **20.57**, **02.47** Битклуб и Мюзикладен
11.22, **23.21** Эта неделя в истории
11.53 Субботний вечер
12.15 Х/ф «Три рубля»
12.36 Х/ф «Три жениха»
13.00 Кабачок ОСП-стулья
14.25, **20.52**, **02.42** XX век с Дмитрием Дибровым
14.59, **15.59** Кабачок 13 стульев
15.53, **17.36**, **23.57**, **03.13** Ретроспектива
17.45 Х/ф «Хищники»
19.26 Д/ф «Клерк, министр, президент»
21.27 Спектакль «Между небом и землей»
22.25, **04.24** Песня года
00.05 Х/ф «Че Гевара: Дневники мотоциклиста»
03.21 Х/ф «Чужая жена и муж под кроватью»

Мультимания

06.00, **14.00**, **22.00** Христофор Колумб
06.24, **14.24** Магия
06.46, **14.47** Герой из трущоб
07.11, **15.12**, **22.30** Школа Вампиров
07.25, **15.26**, **22.43** Джонни и Люси
07.48, **15.49**, **23.33** Right on Top
07.51, **15.52**, **12.56**, **20.56**, **22.43** Балин
07.52, **15.52** Гнумы
08.08, **16.09**, **03.21** Gazoon
08.12, **16.12** Классические детские истории
08.57, **16.57** Принцесса Покахонтас
09.25, **17.25**, **23.40** Сандокан
09.53, **17.53** Алекс на Море
09.57, **17.58**, **12.49**, **20.49** Тельмо и Тула
10.05, **18.05**, **05.38** Руди и Труди
10.21, **18.21** Робин Гуд, Возвращение короля
11.55, **19.55**, **02.16** Рисунок на лице
12.07, **20.07** В мире Динозавров
12.56, **20.56** Волшебные сказки
13.45, **21.45** Сумусы
23.09 Симба
23.36 МуМуХаг
00.56 Робин Гуд
01.20 Игрушечные истории
01.31 Арифметика для малышей
02.12 Boom & Reds
02.28 Х/ф
02.29 Пять веселых Пингвинят
02.34 Золушка
02.57 Тайны Мисс Крякл
03.25 Железные головы
03.41 Супер Догтаньян
05.14 Моя злая Рыбка
05.51 Нарт Саусруко

Discovery

05.00, **12.45** Пятая передача
05.25, **13.15** Грязная работенка
06.20 Выжить любой ценой
07.15, **16.00**, **01.50** Разрушители легенд
08.10, **00.55**, **04.05** Головоломы
09.05, **17.00**, **03.10** Требуется сборка
09.35, **17.30**, **03.40** Как это работает
10.00, **15.05** Мега-стройки
10.55, **18.00**, **22.30** Top Gear
11.50 Американский чоппер
14.10 Смертельный улов
19.00, **19.30**, **23.30**, **00.00** Очевидец
20.00 Рай, обернувшийся адом
21.00 Лицом к лицу со смертью
22.00, **02.45** Молниеносные катастрофы
00.25 Искривление времени

Animal Planet

07.00 Разрушители стереотипов
07.25 Поместье сурикатов
07.50, **08.15**, **16.25**, **16.50**, **03.30**, **03.55** Самые забавные животные планеты
08.45, **09.10** Кошки Кло-Хилл
09.40, **14.35**, **05.20** SOS дикой природы
10.05 Львы и великаны
10.55, **15.30**, **21.05**, **05.45** Школа горилл
11.20, **15.00**, **06.10** Шотландское общество защиты животных
11.50 Территория животных
12.45 Ветеринары-стажеры
13.10 Ветеринарная скорая помощь
13.40, **22.55** Полиция Феникса
15.55, **21.30** Переводчик с собачьего
17.20, **17.45**, **04.25**, **04.50** Все о собаках
18.15, **22.00**, **02.35** Необычные животные
19.10, **23.50** Семь смертных ударов
20.10, **00.45** Отдел защиты животных - Южная Африка
01.40 Дикие и опасные
06.35 Ветеринары на марше

Охота и рыбалка

05.05 Под водой с ружьем
05.35, **17.50**, **00.35** Секреты рыбалки с Бейбом Винкельманом
06.00 Снасти
06.15, **11.15**, **16.15**, **22.35**, **10.45**, **20.55** Диалоги о рыбалке
06.40 По рекам России
07.10, **17.10**, **23.55** Основной инстинкт
07.25 В погоне за крупной рыбой с Ларри Далбергом
07.50, **19.30** Секреты охоты с Бейбом Винкельманом
08.10 Ружье
08.25 История охоты
08.55 Клевое место
09.25 Охота в новом Свете
09.50 Рыбаки-амфибии
11.00, **03.45** Планета рыбака
11.45 Особенности охоты на Руси
12.20 Охота без границ
13.35 Мотолодки
14.10 Охота на сибирскую косулю
15.05 Большая охота
15.35, **21.55**, **23.00** Рыбалка в открытом море
16.00, **21.40** Нож
16.40 Гордон в засаде
17.25, **00.10** Подводные репортажи Гая Харви
18.10, **19.55** На крючке
18.25 Личный опыт
19.00, **04.30** Дичеразведение
20.10, **00.55**, **03.00** Мир подводной охоты
20.25 О собаках
21.10 Оружие охоты
22.20 Охотничьи байки
23.25 Альманах странствий
01.10 Амуниция и снасти
01.40 Вишневая косточка
02.10 Записки великого охотника
03.15 Американская рыбалка
04.00 Мастер рыболов

Евроспорт

09.30, **12.00**, **13.30**, **23.30**, **21.05** Футбол - SOCCER CITY
10.00 Супербайк
10.15, **14.00** Автоспорт
10.45, **00.00**, **15.15**, **20.00** Велоспорт
11.55, **00.55** Велоспорт - «Планета Армстронг»
12.30 Боулинг
18.30 Тамэсивари
19.00 «Эти невероятные собаки!»
21.00, **21.40** Новости
21.45 Боевые искусства - Бойцовский клуб
01.00 Про рестлинг - Vintage Collection
02.00 Про рестлинг

Усадьба

05.00, **17.00** Лучки-пучки
05.30, **17.30** Зачарованные сады
05.45, **17.45** С легким паром!
06.45, **18.45** Моя домашняя оранжерея
07.00, **21.00** В саду у Марты
07.30, **21.30** Как это сделать?
08.00, **22.00** Маленькая ферма
08.30 Карибские сады
09.00, **23.00** Сделано с умом
09.30, **23.30** Загородная жизнь

8 июля ЧЕТВЕРГ

10.00, **00.00** Садоводство с Марком Калленом
10.30, **00.30** Особый вкус
11.00, **01.00** Пейзаж под окнами
11.30, **01.30** Все о цветах
12.00, **02.00** Ландшафтный дизайн
12.30, **02.30** Нью-Йорк на крыше
13.00, **03.00** Проект мечты
13.30, **03.30** Ваш дом
14.25, **04.25** Сад
15.00 Красиво жить
16.00 Строим дом
16.30 Английские сады
19.00 Робинзон XXI
19.30 Мир цветов
19.45 Дачные радости
20.00 Урожай
20.30 Нет проблем
22.30 Хозяин

ТНТ

05.00 «Необъяснимо, но факт»
06.00 «Такси»
06.35 М/с «Котопес»
07.00 М/с «Как говорит Джинджер»
07.30, **00.00** «Комеди Клаб»
08.30, **09.00**, **17.30**, **19.00** «Универ»
09.30, **10.00**, **18.30** Х/ф «Счастливы вместе»
10.30, **11.00** М/с «Крутые бобры»
11.30, **12.00**, **12.30** М/с «Эй, Арнольд»
13.00 Х/ф «Саша + Маша»
13.30 Х/ф «Женская лига: парни, деньги и любовь»
14.00 «Comedy Woman»
15.00 Х/ф «Санта Клаус»
17.00 Х/ф «Любовь на районе»
18.00, **19.30** «Интерны»
20.00 Х/ф «Миллионы Бейли»
22.00 «Дом-2. Город любви»
23.00 «Дом-2. После заката»
23.30 «Секс»
01.00, **01.25** Х/ф «Сайнфелд»
01.55 «Дом-2. Про любовь»
02.50, **03.25**, **04.00** «Убойной ночи»
04.35 «Комедианты»
04.50 «Саша + Маша»

ТВ 3

05.00 М/ф
05.30 М/с «Сильвестр и Твити»
06.00 М/с «Пинки и Брейн»
06.30 М/с «Лига справедливости»
07.00, **14.00** Т/с «Альф»
08.00 «Упс!»
09.00, **15.00** Т/с «Человек-невидимка»
10.00 Т/с «Эксперты»
11.00 Д/ф «Его оружие - ложь. Граф Калиостро»
12.00 Д/ф «Охотники на монстров»
13.00, **04.00** «Разрушители мифов»
16.00 Т/с «Затерянный мир»
17.00, **00.00** Т/с «За гранью возможного»
18.00 Д/ф «Шпионка или принцесса? Мата Хари»
19.00 Т/с «Кости»
20.00 Д/ф «Реальность или фантастика: Древние астронавты»
21.00 Х/ф «Дикость 3: неограненные алмазы»
23.00 Т/с «Звездный корабль Галактика»
01.00 Х/ф «Цвет волшебства» 1 с.
03.00 Т/с «Баффи - истребительница вампиров»

БелСат

07.00, **17.00**, **21.00**, **23.20** Аб'ектыў
07.20 На колах аўтамабільны тэлечасопіс каналу «Нямецкая хваля»
07.50 Побач з намі
08.05 Гісторыя пад знакам Пагоні
08.15 Прыватная калекцыя
08.35 Палявание на дзівосы
08.50 Невядомая Беларусь: «Гаспадар...»
09.20 Хто ёсць кім?: «Драма Васіля Старавойтава»,
09.40 «Апошні сезон»
10.30, **17.05** «Папялушка»
10.55 «Пад абцасам»
17.30 «На мяжы нормы»
19.05 YoLife!
19.20 «Аблавушак»
19.35 Праект «Будучыня»
20.00 «Рабінзоны Мантсінсаары»
21.20 «Зграя»
22.15 «Сістэма»

9 июля ПЯТНИЦА

Первый

06.00, **07.00**, **08.00**, **09.00**, **12.00**, **13.00**, **14.00**, **15.00**, **16.00**, **17.00**, **18.00**, **19.00** Новости
06.05, **00.45** День спорта
06.10, **07.10**, **08.15** «Доброе утро, Беларусь!»
07.05, **08.10** Зона Х
07.30, **11.50** Деловая жизнь
08.35 Сфера интересов
09.05 Т/с «Ловушка»
09.55 Т/с «Всегда говори «всегда»
10.50, **17.55** Х/ф «Не родись красивой»
11.40 «Актуальное интервью»
12.10, **15.25**, **17.50**, **21.50**, **22.00** «Славянский базар в Витебске-2010»
12.15 Х/ф «Учитель музыки»
14.05 Х/ф «Знак судьбы»
15.15, **19.15** Новости региона
15.30 Х/ф «Отдай, что обрел ты, и бедным не будешь...»
15.55 Т/с «Доярка из Хацапетовки. Вызов судьбе»
16.50 Женское ток-шоу «Жизнь как жизнь»
19.25 «КЕНО»
19.30 «Зона Х»
19.55 Документально-биографический цикл «Моя правда» (Украина). Фильм «Михаил Боярский. Возвращение домой»
21.00 Панорама

ОНТ

06.00, **09.00**, **11.00**, **13.00**, **16.00**, **18.00**, **20.30**, **01.10** Наши новости
06.05 ОНТ представляет: «Наше утро»
09.05 Т/с «Слово женщине»
10.00 Т/с «Вызов-3»
11.05, **13.05**, **16.10**, **18.15**, **21.00**, **01.25**-**01.35** Новости спорта
11.10 ОНТ представляет: «Жди меня»
12.00 «Малахов +»
13.10 «Понять. Простить»
13.40 «Модный приговор»
14.45 «Контрольная закупка»
15.30 «Хочу знать»
16.15 Т/с «Обручальное кольцо»
17.05 «Пусть говорят»
18.20 Т/с «Папа на все руки»
18.55 «Поле чудес»
20.00 «Время»
21.05 «Розыгрыш»
22.40 Наша «Белараша»
23.15 Х/ф «Загадочное убийство в Манхэттэне»

Лад («Гродно»)

07.00 ЛАДное утро
08.00 ПРОдвижение+
08.20, **16.30** Час суда
09.20 Женсовет
09.50, **18.00** Т/с «Любовь как любовь»
10.55 Х/ф «Анатомия Грэй-4»
11.50 Гаспадар
12.15 Т/с «Полюби меня снова»
13.15 Лирическая киноповесть «Я родом из детства»
14.50 Внеклассный час
15.05 Врачебные тайны с доктором А
15.35, **21.25** Т/с «Налетчики»
17.30 Все о безопасности
19.05 Пра мастацтва
19.30 Репортер «Белорусского времечка»
20.15 Калыханка
20.35 Д/ф «Ли Харви Освальд и КГБ»
22.15 Х/ф «Ангел»
00.20 Страсть и власть

СТВ

06.00, **07.30**, **10.30**, **13.30**, **16.30**, **19.30**, **22.30** «24 часа»
06.10, **17.20** «Минщина»
06.20, **07.45** «Утро. Студия хорошего настроения»
07.40, **20.10** «СТВ-спорт»
08.30 Т/с «Солдаты. Дембель неизбежен!»
09.30 «Автопанорама»
10.00 «Пять историй»
10.40 Х/ф «Ангел-хранитель»
11.30 «Дальние родственники»
11.40, **17.30** «Званый ужин»
12.35, **18.30** Т/с «Мачеха»
13.50 «Секретные истории»
14.40 Т/с «Своя команда»
15.40 Т/с «Черкизона. Одноразовые люди»
16.50 «Национальное достояние»
20.00 «Столичные подробности»
20.15 «Добрый вечер, малыш»
20.25 «КВН. Первая лига. 1/4 финала»
22.55 «Видимо-невидимо»
23.35 ! «Для тех, кто не спит»: Стивен Сигал и Лайзл Карстенс в фильме «Хранитель». США, 2009 г.
01.15 Т/с «Секретные материалы»

РТР-Беларусь

07.00 «Утро России»
09.20, **19.30** Т/с «Однажды будет любовь»
10.10 «Мой серебряный шар. Лидия Сухаревская»
11.00, **14.00**, **17.00**, **19.00** Вести
11.30 Т/с «Территория красоты»
12.25 Т/с «Каменская»
13.20, **17.15** «Кулагин и партнеры»
13.50, **16.50**, **18.50**, **22.40** Новости - Беларусь
15.20 Т/с «Вера, Надежда, Любовь»
17.50 Т/с «Кармелита. Цыганская страсть»
22.50 - **03.05** Х/ф «Труффальдино из Бергамо». **01.30**-**03.05** Ивар Калныньш, Мирдза Мартинсоне и Арнис Лицитис в детективе «Малиновое вино»

НТВ-Беларусь

07.00, **10.00**, **13.00**, **16.00**, **19.00** «Сегодня»
07.05 «Сегодня утром»
08.30 «Лучший город Земли»
09.20 «Особо опасен!»
10.20 «Профессия-репортер»
10.50 «И снова здравствуйте!»
11.40 Т/с «Агент особого назначения»
12.30 «Чистосердечное признание»
13.30 Т/с «Адвокат»
15.10 «Чрезвычайное происшествие. Расследование»
15.35, **18.35** «Обзор. Чрезвычайное происшествие»
16.30 Т/с «Улицы разбитых фонарей»
19.35 «Следствие вели...»
20.35 Т/с «Парни из стали»
23.40 «Гены против нас»
00.55 Х/ф «Мишени»

AXN Sci-Fi

23.10, **11.45**, **15.30** Мертвые, как я
23.55, **03.35**, **10.15** Вавилон 5
00.40, **08.45**, **17.45** Звездный путь: Следующее поколение 6
01.25, **04.20**, **06.30** На краю Вселенной 2
02.10, **05.00** Мутанты Икс
02.50, **05.45**, **18.35** Звездные врата 6
07.15, **13.15**, **19.20** Человек-невидимка
08.00, **14.45**, **21.45** Сверхъестественное 2
09.30, **14.00**, **20.10** 4400
11.00 Герои 1
12.30, **16.15**, **22.25** Тайны Смолвиля 1
17.00, **21.00** Собиратель душ 3

Муз ТВ

04.00, **23.45** «МузТВ хит»
05.30 Муз-Заряд: музыка, звезды, мульты
06.00, **07.00**, **09.15**, **17.45**, **20.45**, **23.00** PRO-Новости
07.30 «Наше»
08.35, **19.00** «Мультфильмы»
09.30 «Полный Фэшн с Сергеем Зверевым. Лучшие моменты»
09.50 «Страшно красивые»
10.50 «Стилистика»
11.20, **16.15** «Испытание верности»
11.50 «Топ-модель по-американски»
12.45 «Рок любви»
13.45 «Звезды зажигают»
14.45, **22.00** «Жена напрокат»
15.15 «Ранетки Live. Новый сезон»
15.45 «SEX-Битва»
16.45 «Русский чарт»
18.00 «Русские файлы. Звери»
21.00 «Игра Крокодил»
23.15 «v-PROkate»

Дом-Кино2

03.00, **11.00**, **19.00** Т/с «Граница. Таежный роман»
03.50 Х/ф «Карнавал»
06.20 Х/ф «История Аси Клячиной, которая любила, да не вышла замуж»
07.55 Киноальманах «В лазоревой степи»
09.35 Х/ф «Дядюшкин сон»
11.50 Т/с «Петербургские тайны»
12.45 Х/ф «Мой ласковый и нежный зверь»
14.30 Х/ф «Уснувший пассажир»
15.50 Х/ф «Семь невест ефрейтора Збруева»
17.25 Х/ф «Варенька»
19.55 Х/ф «Уравнение со всеми известными»
23.00 Х/ф «Шляпа»
00.30 Х/ф «Каир-2» вызывает «Альфу»
01.50 Киноальманах «Ау-у!»

МИР

04.55 Афиша
05.00, **06.00**, **07.00**, **08.00**, **09.00**, **10.00**, **11.00**, **12.00**, **13.00**, **14.00**, **15.00**, **16.00**, **17.00**, **18.00**, **19.00**, **20.00**, **21.00**, **22.00**, **23.00**, **00.00**, **01.00** Новости Содружества
05.05, **16.05** Т/с «Наши соседи»
06.05 «Тик-так»
06.20 М/с «Приключения Рекса»
06.30 Т/с «Арабелла возвращается»
07.05 М/ф
07.35 «Легкая жизнь»
08.05 Т/с «Богатая и любимая»
08.50, **09.45** «Удачная покупка»
09.05 «Путеводитель»
09.35 «Содружество. LIVE»
09.55 «Билет на сегодня»
10.05, **03.50** Т/с «Волчица»
11.05, **12.05**, **23.05**, **00.05** Х/ф «Эхо любви»
13.05 М/с «Приключения маленькой рыбки»
13.30 Т/с «Старшеклассники 2»
14.05 «Экспериментаторы»
14.20 «Вкусный мир. Эвенская кухня»
15.20 «Мир анимации - анимация мира»
17.05 «Прогресс»
18.20 «Акценты»
18.30, **19.05** Х/ф «Подземелье ведьм»
20.05, **02.50** Т/с «Острог. Дело Федора Сеченова»
21.20, **01.45** «Хит-экспресс»
22.05 «О чем не принято говорить»
22.30 «Культурный слой»
01.05 «Здесь был я»

ТВ 1000

03.00 Х/ф «Мысли, полные желания»
05.00 Х/ф «Семьянин»
07.00 Х/ф «Отчуждение»
09.00 Х/ф «Можешь рассчитывать на меня»
11.00 Х/ф «Это старое чувство»
13.00 Х/ф «Парень из пузыря»
15.00 Х/ф «Принцесса льда»
17.00 Х/ф «Безумная и прекрасная»
19.00 Х/ф «Когда ты в последний раз видел своего отца?»
21.00 Х/ф «Матадор»
23.00 Х/ф «Безумие»
00.40 Х/ф «2046»

Viasat Explorer

06.00, **12.00** «Тачка на прокачку»
06.30, **12.30** «Буксирный бизнес»
07.00, **13.00** «Специальная миссия Уиллиса»
08.00, **14.00** «Наука о спорте»
09.00, **15.00** «Лес гигантских деревьев»
09.30, **15.30** «Эверест: человек против горы»
10.00, **16.00** «Отпетые мошенники»
11.00, **17.00** «Генетическая ферма»
18.00 «Пит-команды»
19.00 «Рыбачим»
19.30 «Военные ныряльщики»
20.00 «Космический герой - первый космонавт Китая»
21.00, **21.30** «Эд к вылету готов!»
22.00 «Финальный отчет»
23.00 «Убийство ДжонБенет: зловещая развязка»

Viasat History

07.00, **15.00** «Скрытая правда»
08.00, **16.00** «Это - цивилизация»
09.00 «По следам Бизе»
10.00 «Что нам дала промышленная революция»
10.30 «Рай на Земле»
11.00 «Ротвейлер Бога?»
12.00 «Датское решение»
13.00 «Где жил настоящий хоббит»
14.00 «Невидимые войны ЦРУ»
17.00, **01.00** «Духовная музыка»
18.00, **02.00** «Корабельные грабители»
19.00, **03.00** «Марк Форстер: швейцарец в Голливуде»
20.00, **04.00** «Жизнь с врагом»
21.00, **05.00** «Жизнь и смерть в Древнем Риме»
22.00, **06.00** «Клондайк: охота за золотом»
23.00 «Дар фотографии»
00.00 «Вторая мировая в цвете»

RTVi

06.00, **18.00**, **16.00**, **01.00** «Особое мнение»
07.00 «Мультфильмы»
08.00 «Вечерние Новости из Америки»
09.00, **15.00**, **02.00** Т/с «Дон Хуан и его прекрасная дама»
10.00, **21.00**, **03.00** Т/с «Крот»
11.00 «Кейс»
12.00 «Большой дозор»
13.00 Х/ф «Я помню»
17.00, **05.00** Т/с «Территория красоты»
19.00 «Грани недели»
20.00, **04.00** «Всё так»
22.00 «Сейчас в мире»
23.00 Х/ф «Порох»
00.30 «Арт-навигатор»

ТВ 1000 РУССКОЕ КИНО

06.00 Х/ф «Холмы и равнины»
08.00 Х/ф «Притяжение»
10.00 Х/ф «Рогоносец»
12.00 Х/ф «Иллюзия страха»
14.00 Х/ф «Мальчики-девочки»
15.40 «Одиссея капитана Блада»
18.00 Х/ф «Превращение»
20.00 Х/ф «Отдаленные последствия»
22.00 Х/ф «Морфий»
00.00 Х/ф «Оттепель»
02.00 Х/ф «Ужас, который всегда с тобой»
04.00 «Юленька. Смертельные уроки»

РЕТРоТВ

05.22, **17.22** Эта неделя в истории
05.57, **09.13**, **20.42**, **23.38** Ретроспектива
06.05 Х/ф «Че Гевара: Дневники мотоциклиста»
08.13, **14.18**, **20.12**, **02.23** Т/с «Отель Фолти-Тауэрс»
08.43, **02.53** XX век с Дмитрием Дибровым
08.48, **16.31**, **02.58** Битклуб и Мюзикладен
09.21 Х/ф «Чужая жена и муж под кроватью»
10.24, **04.28** Песня года
11.22, **23.23** Портреты во времени
11.37 Х/ф «Термометр»
11.55 Х/ф «Удача»
12.15 Х/ф «Гость»
12.45 Райкин
13.00 По страницам Вокруг смеха
14.56 Х/ф «А теперь кое-что совсем другое»
17.58 Х/ф «Странные взрослые»
19.21 Д/ф «Наша мама - герой»
23.47 Х/ф «Хищники»
01.27 Д/ф «Клерк, министр, президент»
03.28 Спектакль «Между небом и землей»

Мультимания

06.00, **13.53**, **21.47**, **23.29** Христофор Колумб
06.24, **14.18** Магия
06.46, **14.40** Герой из трущоб
07.12, **15.06**, **22.17** Школа Вампиров
07.25, **15.19**, **22.30** Джонни и Люси
07.48, **15.41**, **23.21** Right on Top
07.51, **15.44**, **12.49**, **20.43**, **22.29**, **02.24** Балин
07.51, **15.45** Гнуфы
08.07, **16.01**, **03.17** Gazoon
08.11, **16.05** Приключения по страницам Книги Достоинств
08.57, **16.51** Принцесса Покахонтас
09.25, **17.18** Сандокан
09.53, **17.47** Алекс на Море
09.57, **17.51**, **12.43**, **20.36** Тельмо и Тула
10.04, **17.58**, **05.20** Руди и Труди
10.20, **18.14** Книга Джунглей
11.46, **19.40**, **02.08** Рисунок на лице
11.59, **19.53** Учимся считать
12.50, **20.44**, **05.34** Волшебные сказки
13.39, **21.32** Сумусы
22.56 Симба
23.24 МуМуХаг
00.49 Робин Гуд
01.13 Игрушечные истории
01.23 Всемирная история
02.03 Boom & Reds
02.25 Пять веселых Пингвинят
02.29 Золушка
02.53 Тайны Мисс Крякл
03.21 Железные головы
03.37 Гадкий Утенок
04.56 Моя злая Рыбка

Discovery

05.00, **12.45** Пятая передача
05.25, **13.15** Грязная работенка
06.20 Выжить любой ценой
07.15, **16.00**, **20.00**, **01.50** Разрушители легенд
08.10, **00.55**, **04.05** Головоломы
09.05, **17.00**, **03.10** Требуется сборка
09.35, **17.30**, **03.40** Как это работает
10.00, **15.05** Мега-стройки
10.55, **18.00**, **22.30** Top Gear
11.50 Американский чоппер
14.10 Смертельный улов
19.00, **23.30**, **00.25** Искривление времени
21.00 Предел прочности
22.00, **02.45** Молниеносные катастрофы

Animal Planet

07.00 Разрушители стереотипов
07.25 Поместье суриката
07.50, **08.15**, **16.25**, **16.50**, **03.30**, **03.55** Самые забавные животные планеты
08.45, **09.10** Все о собаках
09.40, **14.35**, **05.20** SOS дикой природы
10.05 Семь смертных ударов
10.55, **15.30**, **21.05**, **05.45** Школа горилл
11.20, **15.00**, **06.10** Шотландское общество защиты животных
11.50 Отдел по охране животных
12.45 Ветеринары-стажеры
13.10 Ветеринарная скорая помощь
13.40, **22.55** Полиция Феникса
15.55, **21.30** Переводчик с собачьего
17.20, **04.25** Дело мастера боится
18.15 Удивительные приключения в океане
19.10, **23.50** После нападения
20.10, **00.45** Отдел защиты животных - Южная Африка
22.00, **02.35** Китовые войны
01.40 Дикие и опасные
06.35 Ветеринары на марше

Охота и рыбалка

05.05 Большая охота
05.35, **08.55**, **18.00** Рыбалка в открытом море
06.00, **17.45** Нож
06.15, **09.35**, **23.00**, **04.00**, **17.00**, **03.30** Диалоги о рыбалке
06.40 Гордон в засаде
07.10, **10.30**, **23.55** Основной инстинкт
07.25, **10.45** Подводные репортажи Гая Харви
07.50, **11.10** Секреты рыбалки с Бейбом Винкельманом
08.10, **16.00** На крючке
08.25 Личный опыт
09.20 Охотничьи байки
10.00 Альманах странствий
11.30, **13.35**, **16.15** Мир подводной охоты
11.45 Амуниция и снасти
12.15 Вишневая косточка
12.45 Записки великого охотника
13.50 Американская рыбалка
14.20, **03.45** Планета рыбака
14.35 Мастер рыболов
15.05 Дичеразведение
15.35, **22.20** Охота по-американски
16.30 Нахлыст
17.15 Оружие охоты
18.25 Под водой с ружьем
19.00, **04.30** Особенности охоты на Руси
19.35 Охота без границ
20.50 Мотолодки
21.20 Охотминимум
21.25 Охота на ревущих оленей
22.45 Снасти
23.25 Ни пуха, ни пера
00.10 В погоне за крупной рыбой с Ларри Далбергом
00.35 Секреты охоты с Бейбом Винкельманом
00.55 Ружье
01.10 История охоты
01.40 Клевое место
02.10 Охота в новом Свете
02.35 Рыбалка в Сибири на реке Яма

Евроспорт

09.30, **11.45**, **13.45**, **23.30**, **02.00**, **21.05** Футбол - SOCCER CITY
10.00, **14.15**, **15.15**, **20.00**, **00.00** Велоспорт
12.15, **19.00** Теннис
18.30 Тамэсивари
21.00, **21.40** Новости
21.45 Покер
00.55 Велоспорт - «Планета Армстронг»
01.00 Сильнейшие люди планеты

Усадьба

05.00, **17.00** Пейзаж под окнами
05.30, **17.30** Все о цветах
06.00, **18.00** Ландшафтный дизайн
06.30, **18.30** Нью-Йорк на крыше
07.00, **21.00** Проект мечты
07.30, **21.30** Ваш дом
08.25, **22.25** Сад
09.00, **23.00** Красиво жить
10.00, **00.00** Строим дом
10.30, **00.30** Английские сады
11.00, **01.00** Дома архитекторов в Израиле
11.30, **01.30** Мир цветов
11.45, **01.45** Мой поселок
12.00, **02.00** Урожай
12.30, **02.30** Нет проблем
13.00, **03.00** Лучки-пучки
13.30, **03.30** Зачарованные сады
13.45, **03.45** С легким паром!
14.45, **04.45** Моя домашняя оранжерея
15.00 В саду у Марты
15.30 Как это сделать?
16.00 Маленькая ферма
16.30 Карибские сады
19.00 Сделано с умом
19.30 Загородная жизнь
20.00 Садоводство с Марком Калленом
20.30 Особый вкус

ТНТ

05.00 «Необъяснимо, но факт»
06.00 «Такси»
06.35 М/с «Котопес»
07.00 М/с «Как говорит Джинджер»
07.30, **20.00**, **00.00** «Комеди Клаб»
08.30, **09.00**, **17.30** «Универ»
09.30, **10.00**, **18.30** Х/ф «Счастливы вместе»
10.30, **11.00** М/с «Крутые бобры»
11.30, **12.00**, **12.30** М/с «Эй, Арнольд»
13.00 Х/ф «Саша + Маша»
13.30 Х/ф «Женская лига: парни, деньги и любовь»
14.00, **21.00** «Comedy Woman»
15.00 Х/ф «Миллионы Бейли»
17.00 Х/ф «Любовь на районе»
18.00 «Интерны»
19.00 «Битва экстрасенсов»
22.00 «Дом-2. Город любви»
23.00 «Дом-2. После заката»
23.30 «Секс»
01.00, **01.25** Х/ф «Сайнфелд»
01.55 «Дом-2. Про любовь»
02.50 Х/ф «Здесь курят»
04.40 «Комедианты»

ТВ 3

05.00 М/ф
05.30 М/с «Сильвестр и Твити»
06.00 М/с «Пинки и Брейн»
06.30 М/с «Лига справедливости»
07.00, **14.00** Т/с «Альф»
08.00 «Упс!»
09.00, **15.00** Т/с «Человек-невидимка»
10.00 Д/ф «80 чудес света»
11.00 Д/ф «Шпионка или принцесса? Мата Харри»
12.00 Д/ф «Городские легенды. Кронштадт. Отсюда начинается Земля»
13.00, **04.00** «Разрушители мифов»
16.00 Т/с «Затерянный мир»
17.00 Т/с «За гранью возможного»
18.00 Т/с «Боги речного мира»
20.00 Х/ф «Провал во времени»
23.00 Т/с «Звездный корабль Галактика»
00.00 «Европейский покерный тур»
01.00 Х/ф «Цвет волшебства» 2 с.
03.00 Т/с «Баффи - истребительница вампиров»

БелСат

07.00, **17.00**, **21.00**, **22.55** Аб'ектыў
07.20 Праект «Будучыня»
07.50 «Рабінзоны Мантсінсаары»
08.45 «Сістэма»
09.50, **17.05** «Папялушка»
10.15 YoLife!
10.35 «Зграя»
11.30 «На мяжы нормы»
17.30 «Элі Макбіл»
18.15 Форум (ток-шоу): «Дэкрэтныя дзеці»
18.55 Басанож па свеце
19.20 «Аблавушак»
19.35 На колах аўтамабільны тэлечасопіс каналу «Нямецкая хваля»
20.00 МакраФон: «Minsk-Mixt-2008»
20.30 Кулінарныя падарожжы Робэрта Макловіча
21.20 Х/ф «Вінаватыя сэрцы»
22.45 «Калыханка»

10 июля СУББОТА

Первый
06.50 Т/с «Планета деревьев»
07.20 Існасць
07.45 День спорта
07.55 «Доброе утро, Беларусь!»
09.00, 12.00, 15.00, 19.00 Новости
09.05 Здоровье
09.50 Т/с «Человек против дикой природы». (США-Великобритания). Фильм «Мексика. Каньон»
10.45 «OFF STAGE LIFE»
11.00 «Славянский базар»
12.10, 14.30, 16.25, 19.20, 21.10 «Славянский базар в Витебске-2010»
12.15 Х/ф «За спичками»
14.00 Х/ф «ДЕТЕКТИВФЕСТ» против террора и криминала» цикла «В интересах национальной безопасности»
14.35 «Зона Х»
15.10 Новости региона
15.30 Вокруг планеты
16.10 Відэафільм АТН «Іўеўскі малітваслоў»
18.00 «Ваше лото»
18.50 Лотерея «Пятерочка»
19.25 «КЕНО»
19.30 Документально-биографический цикл «Звездная жизнь» (Украина). Фильм «Актеры одной роли»
20.30 Панорама
21.25 Футбол
23.25 Х/ф «Оружейный барон»
01.25 Собственной персоной

ОНТ
07.00 ОНТ представляет: «Субботнее утро»
08.00, 09.00, 16.00, 20.30 Наши новости
09.05 Т/с «Моя прекрасная няня»
09.45 «Здоровье»
10.30 «Смак»
11.10 «Наталья Гундарева.. Наша Наташа»
12.10 Х/ф «Одиноким предоставляется общежитие»
13.55 «Кинометры войны»
14.25 Х/ф «Шел четвертый год войны»
16.15, 21.00 Новости спорта
16.20 «Моя родословная. Юлия Ковальчук»
18.10 Х/ф «Красотка и замарашка»
19.55 ОНТ представляет: «Жди меня»
21.05 Х/ф «Стиляги»
23.30 - 01.30 Х/ф «Не зарекайся!»

Лад («Гродно»)
07.30 Кулинарная программа «Вкусно с Борисом Бурдой»
08.00 Х/ф «Иван»
09.10 Д/ф «Ли Харви Освальд и КГБ»
10.00 Наши тесты
10.35 Женсовет
11.15 Своя компания
12.05 «Страсти по культуре»
12.45 Х/ф «Виват, гардемарины!»
15.20 Х/ф «Гардемарины-3»
17.30 Х/ф «Язык святого»
19.35 «Летняя шутка с...»
20.40 Х/ф «Франц + Полина»
23.00 Женская лига
23.30 «Время футбола»
00.10 Живой звук

СТВ
07.15 «Анфас»
07.30 Т/с «Афромосквич - 2»
08.20 Х/ф «Приключения желтого чемоданчика»
09.40 «Добро пожаловаться»
10.00 «Шаги к успеху»
10.55 «Минск и минчане»
11.30 «Солдаты. Золотые серии»
13.10 «Новые путешествия дилетанта»
13.40 «Золотая коллекция»: Георгий Вицин и Всеволод Кузнецов в фильме «Запасной игрок». СССР, 1954 г.
15.10 «Военная тайна»
15.45 «Видимо-невидимо»
16.30, 19.30 «24 часа»
16.45 «Наше дело»
17.00 «Большой город»
17.45 Х/ф «Отчим»
20.00 «СТВ-спорт»
20.10 ! «Мировой блокбастер»: Кэмерон Диаз, Джеймс Марсден и Фрэнк Ланджелла в фильме «Посылка». США, 2009 г.
22.20 «Звездный ринг»
23.35 «Неформат»: Фанни Ардан, Эммануэль Беар и Жерар Депардье в фильме «Натали». Франция - Испания, 2003 г.
01.20 Т/с «Секретные материалы»

РТР-Беларусь
07.00 Х/ф «Малиновое вино»
08.30 «Кривое зеркало»
10.30 «Утренняя почта с Ларисой Грибалевой»
11.00, 14.00 Вести
11.15 Х/ф «Труффальдино из Бергамо»
14.15 «Вся Россия»
14.30 «Городок»
15.15 Х/ф «Полосатый рейс»
17.00 «Субботний вечер»
19.00 Вести в субботу
19.45 Х/ф «Русская игра»
21.45 Т/с «Гаишники»
23.50 Торжественная церемония открытия XIX Международного фестиваля «Славянский базар в Витебске»
01.30 - 03.05 Х/ф «Впервые замужем»

НТВ-Беларусь
07.30 М/ф
08.00, 10.00, 13.00, 16.00, 19.00 «Сегодня»
08.20 «Авиаторы»
08.50 «Смотр»
09.25 «Без рецепта»
10.25 «Главная дорога»
10.55 «Кулинарный поединок»
11.55 «Квартирный вопрос»
13.20 «Женский взгляд»
14.05 Х/ф «Шепот оранжевых облаков»
16.20 «Очная ставка»
17.15 Т/с «Преступление будет раскрыто»
19.30 «Русские сенсанция»
21.30 «Ты не поверишь!»
22.25 Х/ф «Опасный Бангкок»
00.20 Остросюжетный детектив «Подводные камни»

AXN Sci-Fi
23.10 Мертвые, как я
23.55, 03.35 Вавилон 5
00.40 Звездный путь: Следующее поколение 6
01.25, 04.20 На краю Вселенной 2
02.10 Мутанты Икс
02.55 Звездные врата 6
05.00 4400
05.45 Человек-невидимка
06.25, 07.10 Зена 3
07.55, 08.35, 09.20, 10.05, 10.45, 11.30, 12.15, 13.00, 13.40, 14.25, 15.10, 21.30, 22.15 Звездный путь: Энтерпрайз 4
16.00 Эврика 1
16.45 Узы крови
17.30 Медиум 1
18.15 Остаться в живых 6
19.00 Факультет
20.45 Полтергейст

Муз ТВ
04.00, 00.30 «МузТВ хит»
08.00 «Наше»
09.15 PRO-Новости
09.30 «Вечера на Х...»
10.00, 19.00 «10 самых»
10.30, 18.30 «Наоми Кэмпбелл и Владислав Доронин. Звездные пары»
11.00, 20.30 «Звезды зажигают»
12.00 «Игра Крокодил»
13.00 «Страшно красивые»
14.00 «Стилистика»
14.30 «Жена напрокат»
15.30 «Биг Лав Шоу»
16.30 «v-PROkate»
17.00 «Хит лист»
18.00, 21.30 PRO-Обзор
19.30 «Русские файлы. Звери»
22.00 «Секс и Звезды»
23.00 «10 самых...»
23.30 «Золотая коллекция»

Дом-Кино2
03.00, 11.00, 19.00 Т/с «Граница. Таежный роман»
03.50 Х/ф «Танцуй...»
05.30 Х/ф «Вий»
06.40 Х/ф «Чисто английское убийство»
09.25 Х/ф «Особенности национальной рыбалки»
11.55 Х/ф «Бешеные деньги»
13.20 Х/ф «Ах, водевиль, водевиль»
14.25 Х/ф «Завтра была война»
15.50 Х/ф «Иван Васильевич меняет профессию»
17.20 Х/ф «Папа»
19.55 Х/ф «Синяя борода»
21.25 Х/ф «Собачье сердце»
23.40 Х/ф «Приезжая»
01.20 Х/ф «Прощай, шпана замоскворецкая»

МИР
04.55 «Билет на сегодня»
05.05, 13.00 Т/с «Тридцать случаев из жизни майора Земана»
06.00, 11.10 «Любимые актеры»
06.10, 11.20 Х/ф «Золотые рога»
07.45 М/ф
08.00 М/с «Проказник Дино»
08.30 «Экспериментаторы»
08.45 «Миллион вопросов о природе»
09.00, 15.00, 18.00, 21.00, 01.10 Новости Содружества
09.10 «Вкусный мир. Эстонская кухня»
09.40 Т/с «Приключения швейцарской семьи Робинсонов»
10.10 «Мечтай, действуй, будь!»
10.40 «Путеводитель»
14.00, 00.35 «Документальный детектив»
15.10 «Союзники»
15.40, 22.40 Х/ф «Американская дочь»
17.45 «Республика сегодня»
18.20, 01.40 Х/ф «Я остаюсь»
20.10 Программа
21.40, 04.00 «Личные вещи»
03.30 «О чем не принято говорить»

ТВ 1000
03.00, 20.35 Х/ф «Матч Поинт»
05.00 Х/ф «Когда ты в последний раз видел своего отца?»
07.00 Х/ф «Парень из пузыря»
09.00 Х/ф «Принцесса льда»
11.00 Х/ф «Звезда сцены»
13.00 Х/ф «Трудный ребенок»
15.00 Х/ф «Танцы во время Луназы»
17.00 Х/ф «Фермер-астронавт»
19.00 Х/ф «Месть»
23.00 Х/ф «Любовь на линии фронта»
01.00 Х/ф «Без чувств»

Viasat Explorer
06.00, 12.00 «Пит-команды»
07.00, 13.00 «Рыбачим»
07.30, 13.30 «Военные ныряльщики»
08.00, 14.00 «Космический герой - первый космонавт Китая»
09.00, 15.00, 09.30, 15.30 «Эд к вылету готов!»
10.00, 16.00 «Финальный отчет»
11.00, 17.00 «Дикая технология»
18.00 «Мегамашины»
19.00 «Гонки с Росси»
20.00 «Супернаука»
20.30 «Авиакатастрофы и расследования»
21.00 «Марк и Олли в племени Мачигенга»
22.00 «Мир криминалистики»
23.00 «Таины современной криминалистики»

Viasat History
07.00, 15.00 «Дар фотографии»
08.00, 16.00, 00.00 «Вторая мировая в цвете»
09.00 «Духовная музыка»
10.00 «Корабельные грабители»
11.00 «Марк Форстер: швейцарец в Голливуде»
12.00 «Жизнь с врагом»
13.00 «Жизнь и смерть в Древнем Риме»
14.00 «Клондайк: охота за золотом»
17.00, 01.00 «Англия Чарльза Диккенса»
18.00, 02.00 «Ланкастер на войне»
19.00, 03.00 «Любимый принц фюрера»
20.00, 04.00 «Поиски Северо-Западного прохода»
21.00, 05.00 «Шао-Линь: Тайны императорской гробницы»
22.00, 06.00 «На домашнем фронте»
23.00 «Азиаты в Голливуде»

RTVi
06.00 «Особое мнение»
07.00 «Мультфильмы»
08.00 «Вечерние Новости из Америки»
09.00, 15.00, 02.00 Т/с «Дон Хуан и его прекрасная дама»
10.00 Т/с «Контора. Одиночество крови»
11.00 Т/с «Контора. Похитители душ»
12.00 «В Нью-Йорке с В.Топаллером»
13.00 Х/ф «Хроника пикирующего бомбардировщика»
14.30 «ООН в действии»
16.00 «Американский ликбез»
16.30 «Эхо недели»
17.00, 05.00 Т/с «Территория красоты»
18.00, 04.00 «Код доступа»
19.00 «Именем Сталина»
20.00 Т/с «Контора. Внучка»
21.00, 03.00 «Израиль за неделю»
22.00 Т/с «Контора. Адвокаты призрака»
23.00 Х/ф «Берегите женщин» 1, 2 с.
01.30 «Музыка планеты»

ТВ 1000 РУССКОЕ КИНО
06.00 Х/ф «Своя правда»
09.30 «Одиссея капитана Блада»
12.00 Х/ф «Петля Нестерова»
14.00 Х/ф «Дорога, ведущая к счастью»
16.00 Х/ф «Час пик»
18.00 Х/ф «Высота 89»
20.00 Х/ф «Ужас, который всегда с тобой»
22.00 «Юленька. Смертельные уроки»
00.00 Х/ф «Любовь-морковь 2»
02.00 Х/ф «Весна на Заречной улице»
04.00 «Тревожный отпуск адвоката Лариной»

РЕТРоТВ
05.22, 17.22 Портреты во времени
05.37, 11.57, 15.13, 17.34, 02.41 Ретроспектива
05.46 Х/ф «Хищники»
07.26 Д/ф «Клерк, министр, президент»
08.22, 14.13, 19.52, 02.11 Т/с «Отель Фолти-Тауэрс»
08.52, 14.43, 20.24 XX век с Дмитрием Дибровым
08.57, 14.48 Битклуб и Мюзикладен
09.27 Спектакль «Между небом и землей»
10.25, 16.25 Песня года
11.21, 23.23 Эта неделя в истории
12.05 Х/ф «Че Гевара: Дневники мотоциклиста»
15.21 Х/ф «Чужая жена и муж под кроватью»
17.42 Х/ф «Дети как дети»
19.05 Д/ф «Коллекция № 1»
19.24 Д/ф «Утром шел снег»
20.29 Концерт «We will rock you»
22.07 Д/ф «Обводный канал»
23.58 Х/ф «Странные взрослые»
01.24 Д/ф «Наша мама - герой»

Мультимания
06.00, 14.00 Гладиаторы
06.26, 14.26, 06.41, 14.41, 22.57 Сумусы
06.58, 14.58, 12.42, 20.42 Школа Вампиров
07.15, 15.15 Физика для самых маленьких
08.01, 16.01, 04.42 Руди и Труди
08.14, 16.14, 09.55, 17.55, 22.49, 04.55 Балин
08.15, 16.15 Железные головы
08.27, 16.27 Малыши Юрского Периода
08.41, 16.42, 13.18, 21.19, 00.55 Boom & Reds
08.46, 16.46 Тельмо и Тула
08.53, 16.53 Приключения Компаса и Будильника
09.05, 17.05 Письма от Феликса II
09.17, 17.17, 05.55 МуМуХаг
09.22, 17.22 Алекс в Волшебном саду
09.27, 17.27 Зелёный Свет
09.32, 17.32 Вампиры, Пираты, Инопланетяне
09.55, 17.55 Марко Поло
11.13, 19.13, 23.12 Right on Top
11.16, 19.16, 13.23, 21.23 Пим и Пэм
11.21, 19.21, 22.01, 02.12, 05.20 Волшебные сказки
12.09, 20.10 Gazoon
12.13, 20.13, 05.07 Гнуфы
12.25, 20.25 Рисунок на лице
12.55, 20.55 Робин Гуд
13.29, 21.29 Легенда о Зорро
13.53, 21.53 Дом будущего
22.49, 05.45 Том и Джерри
23.15 Путешествие Вилли Фога к центру Земли
00.32 Белоснежка и Семь Гномов
01.01 Великое приключение гномов
02.38 Природоведение для самых маленьких
03.25 Догтаньян
04.57 Волк Альберто

Discovery
05.00, 12.20 Автомастерские
05.55, 00.55 В погоне за ураганом
06.50 Лесоповал на болотах
07.45 Американские лесорубы
08.40, 17.00 Мега-стройки
09.35 Спецназ «Тяжелые машины»
10.30, 18.00 Крутые взрывы
11.25, 21.00 Махинаторы
13.15 Крутой тюнинг
14.10 Гоночная столица мира
15.05, 02.45 Требуется сборка
15.30 Как это работает
16.00 Сердце машины
19.00, 03.10 Крутой тюнинг 2008 г.
20.00, 04.05 Стёрджис: Феерия мотоциклов
22.00 Черное золото
23.00 Американский порт
00.00 Выжить в катастрофе
01.50 Речные монстры

Animal Planet
07.00 Разрушители стереотипов
07.25 Поместье сурикатов
07.50, 08.15, 23.50, 00.15 Самые забавные животные планеты
08.45 Введение в собаковедение
09.40 SOS дикой природы
10.05 Африканские аустайдеры
10.55, 11.50, 12.15, 14.35, 21.05 Школа горилл
11.20, 06.10 Шотландское общество защиты животных
12.45 Ветеринары-стажеры
13.10 Ветеринарная скорая помощь
13.40, 22.55, 03.30 Полиция Филадельфии - отдел по защите животных
15.00, 21.30 Переводчик с собачьего
15.30, 16.25, 17.20, 18.15, 19.10 Необычные животные
20.10, 00.45, 04.25 На свободу с питбулем
22.00, 01.40, 02.35 Дикие и опасные
05.20 Отдел защиты животных - Южная Африка
06.35 Дельфиньи будни

Охота и рыбалка
05.05 Дичеразведение
05.35, 11.10 Секреты охоты с Бейбом Винкельманом
06.00, 00.55 На крючке
06.15, 20.50, 04.15 Мир подводной охоты
06.30 О собаках
07.00, 14.05, 09.35, 14.35, 23.00, 02.20 Диалоги о рыбалке
07.15 Оружие охоты
07.45, 22.45 Нож
08.00, 22.20, 01.40 Рыбалка в открытом море
08.25 Под водой с ружьем
08.55, 00.35, 03.55 Секреты рыбалки с Бейбом Винкельманом
09.20 Снасти
10.00 По рекам России
10.30, 23.55, 03.15 Основной инстинкт
10.45 В погоне за крупной рыбой с Ларри Далбергом
11.30 Ружье
11.45 История охоты
12.15 Клевое место
12.45 Охота в новом Свете
13.10 Рыбаки-амфибии
14.20, 21.35 Планета рыбака
15.05 Особенности охоты на Руси
15.40 Охота без границ
16.55 Мотолодки
17.30 Охота на сибирскую косулю
18.25 Большая охота
19.00, 04.30 Амуниция и снасти
19.30 Вишневая косточка
20.00 Мир рыбалки
21.05 Американская рыбалка
21.50 Мастер рыболов
23.25 Гордон в засаде
00.10, 03.30 Подводные репортажи Гая Харви
01.10 Личный опыт
02.05 Охотничьи байки
02.45 Альманах странствий

Евроспорт
09.30, 12.15, 01.15, 19.05, 20.05, 21.05, 23.35 Футбол - SOCCER CITY
10.00, 12.45, 13.45, 20.15, 01.45, 00.15 Велоспорт
10.55, 01.10 Велоспорт - «Планета Армстронг»
11.00 Гребля
18.30 Тамэсивари
19.00, 20.00, 21.00, 23.30, 00.10 Новости
19.15 Домино
21.15 Боевые искусства

Усадьба
05.00 Робинзон XXI
05.30, 17.30 Мир цветов
05.45 Дачные радости
06.00, 18.00 Урожай
06.30, 18.30 Нет проблем
07.00, 21.00 Лучки-пучки
07.30, 21.30 Зачарованные сады
07.45, 21.45 С легким паром!
08.45, 22.45 Моя домашняя оранжерея
09.00 В саду у Марты
09.30, 23.00 Как это сделать?
10.00, 23.30 Маленькая ферма
10.30 Карибские сады
11.00, 00.30 Сделано с умом
11.30, 01.00 Загородная жизнь
12.00, 01.30 Садоводство с Марком Калленом
12.30, 02.00 Особый вкус
13.00, 02.30 Пейзаж под окнами
13.30, 03.00 Все о цветах
14.00, 03.30 Ландшафтный дизайн
14.30, 04.00 Нью-Йорк на крыше
15.00, 04.30 Проект мечты
15.30 Ваш дом
16.25 Сад
17.00 Дома архитекторов в Израиле
17.45 Мой поселок
19.00 Красиво жить
20.00 Строим дом
20.30 Английские сады
00.00 Хозяин

ТНТ
05.00, 05.30 М/с «Рога и копыта: возвращение»
06.00, 06.30, 06.55 М/с «Жизнь и приключения робота-подростка»
07.25 Х/ф «Саша + Маша»
08.00 «Необъяснимо, но факт»
09.00 «Школа ремонта»
10.00 Д/ф «Нагадать любовь»
11.00 «Комеди Клаб»
12.00 «Comedy Woman»
13.00 «COSMOPOLITAN. Видеоверсия»
14.00, 14.30, 15.00, 15.30 «Универ»
16.00 Х/ф «Битлджус»
18.00, 18.30, 21.00 Х/ф «Наша Russia»
19.00 Х/ф «Час пик»
22.00 «Дом-2. Город любви»
23.00 «Дом-2. После заката»
23.30 «Убойная лига»
00.40 «Секс»
01.15 «Дом-2. Мечты сбываются»
02.10 Х/ф «Элизабеттаун»
04.35 «Комедианты»
04.50 «Саша + Маша»

ТВ 3
05.00 Д/ф «Обреченные на бессмертие»
06.00 М/ф
07.00 М/ф «Я-горностай»
07.30 М/с «Юху и его друзья»
08.00 М/с «Отчаянные бойцы Бакуган»
08.30 М/ф «Тайные приключения семейства Сатурдей»
09.00 Х/ф «Белорусский вокзал»
11.00 Х/ф «На краю вселенной: Битва за мир»
14.50 Д/ф «Документальная история от BBC: Солнце»
16.00 Х/ф «Аллан Куотермейн и затерянный город золота»
18.00 Д/ф «Эффект Нострадамуса» 12 с.
19.00 Х/ф «Побег из Шоушенка»
22.00 Х/ф «Безумный Макс 2: Воин дорог»
23.00 Т/с «Остаться в живых»
00.00 Т/с «Пси-фактор»
01.00 Х/ф «Провал во времени»
04.00 Д/ф «80 чудес света»

БелСат
07.00, 17.00, 21.00, 23.20 Аб'ектыў
07.20 На колах аўтамабільны тэлечасопіс каналу «Нямецкая хваля»
07.50 Форум (ток-шоу): «Дэкрэтныя дзеці»
08.30, 17.05 Кулінарныя падарожжы Робэрта Макловіча
08.55 Басанож па свеце
09.20, 20.30 МакраФон: «Minsk-Mixt-2008»
09.55 «Папялушка»
10.20, 19.30 «Аблавушак»
11.00, 17.30 «Элі Макбіл»
11.45 Х/ф «Вінаватыя сэрцы»
18.15 Моўнік
18.20 Чалавек-эпоха: «Кароль Уга»
19.40 Еўропа сёння тэлечасопіс каналу «Нямецкая хваля»
20.05 «Быць беларусам, быць аптымістам»
20.40 Прэс-экспрэс
21.15 «Новы час»
21.45 Суботні сеанс: «Адбыты тэрмін»

11 июля ВОСКРЕСЕНЬЕ

Первый

08.10 М/ф «Тайна третьей планеты»
09.00, **12.00**, **15.00** Новости
09.05 «Арсенал»
09.35 «Оружие»
10.00 Альманах путешествий
10.55 «В мире моторов»
11.30 «Nota Bene»
12.10, **15.30**, **15.55**, **18.50**, **21.05** «Славянский базар в Витебске-2010»
12.15 Х/ф «Душечка»
13.45 «Золотые Витязи»
14.15 «OFF STAGE LIFE»
14.30 Хроникально-документальный цикл «Горячие точки»
15.10 Новости региона
15.35 Т/ф «Модные деньги»
17.55 Суперлото
18.55 Документально-исторический цикл «В поисках истины» (Украина). Фильм «Пояс царицы амазонок»
19.30 «Спортлото 5 из 36»
19.50 «КЕНО»
20.00 «В центре внимания»
21.20 Футбол
23.40 Х/ф «Калибр 45»

ОНТ

07.00 ОНТ представляет: «Воскресное утро»
08.00, **09.00**, **16.00** Наши новости
09.05 Воскресная проповедь
09.20 Т/с «Моя прекрасная няня»
09.55 «Непутевые заметки»
10.15 Пока все дома
11.10 «Счастье есть!»
12.00 «Фазенда»
12.35 Х/ф «Питер Пэн в Нетландии»
15.05 Севастопольские рассказы
16.15 Новости спорта
16.20 «КВН»
18.10 Концерт «Лучшие песни»
20.00 Контуры
21.05 «Большая разница»
00.10 - **02.05** Х/ф «Кожа саламандры»

Лад («Гродно»)

07.05 Кулинарная программа «Вкусно с Борисом Бурдой»
07.30 Х/ф «Язык святого»
09.25 Наши тесты
10.00 Школа ремонта
11.05, **20.45** Женская лига
11.45 Д/ф «Линия жизни. Врачи войны»
12.15 «Права человека»
12.30 Х/ф «Про Красную Шапочку» 1, 2 с.
14.50 Д/ф «Судьба вратаря»
15.20 Д/ф «Невероятные истории любви»
16.30 Т/с «Неодинокие»
19.50 Смешное времечко
20.25 Телебарометр
21.15 Х/ф «Как рыбка без воды»
22.55 Своя музыка
23.30 «Время футбола»

СТВ

07.20 Т/с «Афромосквич - 2»
08.05 Х/ф «Зайчик»
09.30, **19.00** «Автопанорама»
10.00 «Очевидец представляет: самое смешное»
10.50 «Большой завтрак»
11.30 «Солдаты. Золотые серии»
13.15 «Здравствуйте, доктор!»
13.50 «Дорогая передача»
14.35 «Золотая коллекция»: Татьяна Пилецкая, Юлиан Панич и Георгий Юматов в фильме «Разные судьбы». СССР, 1956 г.
16.30 «24 часа»
16.50 «У парадного подъезда»
17.20 Концерт
19.30 «Неделя»
20.40 ! «Фильм недели»: Мишель Пфайффер и Эштон Катчер в фильме «Личное». США, 2008 г.
22.45 «Профессиональный бокс»
23.30 «Арт-хаус»: фильм режиссеров Райнера Вернера Фассбиндера и Михаэля Фенглера «Почему рехнулся господин Р?». Германия, 1970 г.
01.05 Т/с «Секретные материалы»

РТР-Беларусь

07.00 Х/ф «Ха»
07.30 Х/ф «Русская игра»
09.10 Т/с «Гаишники»
11.00, **14.00** Вести
11.10 «Сам себе режиссер»
12.15 Х/ф «Мой друг - человек несерьезный»
14.15 «Смехопанорама»
14.45 «Честный детектив»
15.15 Х/ф «Внимание! Всем постам...»
19.00 Вести недели
20.15 Д/ф «Экстрасенс смеха. Семен Альтов»
21.10 Х/ф «Путешествие во влюбленность»
23.15 Фестиваль «Славянский базар - 2010»
00.25 - **02.05** Х/ф «Ветка сирени»

НТВ-Беларусь

07.40 М/ф
08.00, **10.00**, **13.00**, **16.00**, **19.00** «Сегодня»
08.20 «Дикий мир»
08.45 «Их нравы»
09.20 «Едим дома!»
10.20 «Первая кровь»
10.55 «Кремлевские жены»
11.50 «Дачный ответ»
14.10 Фантастические приключения «Библиотекарь-2: возвращение в копи царя Соломона»
16.20 «И снова здравствуйте!»
17.15 Т/с «Преступление будет раскрыто»
19.30 «Чистосердечное признание»
20.05 Дорожный патруль
00.15 «Футбольная ночь»
00.40 Х/ф «Брачный контракт»

AXN Sci-Fi

23.00, **23.45**, **00.30**, **01.15**, **02.00**, **02.40**, **03.25**, **04.10**, **08.10**, **08.55**, **09.40**, **10.30**, **11.15**, **12.00**, **12.45**, **13.35**, **14.20**, **15.10**, **21.25**, **22.10**, **22.55** Звездный путь: Энтерпрайз 4
05.00, **18.15** Остаться в живых 6
05.50, **16.45** Узы крови
06.35, **07.20** Зена 3
16.00 Эврика 1
17.35 Медиум 1
19.05 Мастера фантастики
19.50 Поверхность
20.35 Полтергейст

Муз ТВ

04.00, **07.10**, **00.30** «МузТВ хит»
05.50, **16.00** «Мультфильмы»
08.00 «Наше»
09.00 «Вечера на Х...»
09.30 «v-PROkate»
10.00, **18.00**, **22.30** «10 самых»
10.30 «Хью Грант и ЛизХерли. Звездные обломы»
11.00, **20.30** «Звезды зажигают»
12.00 «Русский чарт»
13.00, **23.00** PRO-Обзор
13.30 «Страшно красивые»
14.30 «Испытание верности»
15.00 «Как одеть звезду»
17.00 «Игра Крокодил»
18.30 «Биг Лав Шоу»
19.30 «Жена напрокат»
21.30 «Народные Фрики»
23.30 «Золотая коллекция»

Дом-Кино2

03.00, **11.00**, **19.00** Т/с «Граница. Таежный роман»
03.50 Х/ф «Дуэнья»
05.25 Х/ф «Мой друг Иван Лапшин»
07.00 Х/ф «Хозяин тайги»
08.20 Х/ф «Странные взрослые»
09.40 Х/ф «Светлая личность»
11.50 Х/ф «Несколько дней из жизни Обломова»
14.10 Х/ф «Последний визит»
15.25 Х/ф «Покровские ворота»
17.35 Х/ф «Пер-р-р-вокурсница»
19.55 Х/ф «Плюс один»
21.35 Х/ф «Частный детектив, или Операция «Кооперация»
23.05 Х/ф «Пропавшая экспедиция»
01.15 Х/ф «Волга-Волга»

МИР

04.55 «Билет на сегодня»
05.05, **13.00** Т/с «Тридцать случаев из жизни майора Земана»
06.00, **11.10** «Любимые актеры»
06.10, **11.20** Х/ф «А Вы любили когда-нибудь?»
07.45 М/ф
08.00 М/с «Проказник Дино»
08.30 «АБВГДейка»
09.00, **15.00** Новости Содружества
09.10 «Мир анимации - анимация мира»
09.40 Т/с «Приключения швейцарской семьи Робинсонов»
10.10 «Знаем русский»
14.00, **00.35** «Документальный детектив»
15.10 «Диаспоры»
15.40, **22.40** Х/ф «Два с половиной жулика»
17.20 «Живая история»
18.10, **01.40** Х/ф «Тайные агенты»
20.00 «Вместе»
21.00, **01.10** Большой репортаж
21.40, **04.00** Концерт
03.30 «Путеводитель»

ТВ 1000

03.00, **21.00** Х/ф «Продавщица»
05.00 Х/ф «Месть»
07.00 Х/ф «Трудный ребенок»
09.00 М/ф «Книга джунглей 2»
11.00 Х/ф «Пудра»
13.00 Х/ф «Клетка для кроликов»
15.00 Х/ф «Неотразимая Марта»
17.00 Х/ф «Привет, Билл!»
19.00 Х/ф «Женские тайны»
23.00 Х/ф «Последняя жизнь во Вселенной»
01.00 Х/ф «Знать бы, что я гений»

Viasat Explorer

06.00, **12.00**, **18.00** «Мегамашины»
07.00, **13.00** «Гонки с Росси»
08.00, **14.00**, **20.00** «Супернаука»
08.30, **14.30**, **20.30** «Авиакатастрофы и расследования»
09.00, **15.00**, **21.00** «Марк и Олли в племени Мачигенга»
10.00, **16.00** «Мир криминалистики»
11.00, **17.00** «Дикая технология»
19.00 «Рыбачим»
19.30 «Военные ныряльщики»
22.00 «Финальный отчет»
23.00 «Миллионы Макинтайра»

Viasat History

07.00, **15.00** «Азиаты в Голливуде»
08.00, **16.00**, **00.00** «Вторая мировая в цвете»
09.00 «Англия Чарльза Диккенса»
10.00 «Ланкастер на войне»
11.00 «Любимый принц фюрера»
12.00 «Поиски Северо-Западного прохода»
13.00 «Шао-Линь: Тайны императорской гробницы»
14.00 «На домашнем фронте»
17.00, **01.00** «Все о Ван Гоге»
18.00, **02.00** «В сознании средневекового человека»
19.00, **03.00** «Рауль Валленберг - спаситель и жертва»
20.30, **04.30** «В поисках Трюффо»
21.00, **05.00** «Домохозяйка 49»
22.30, **06.30** «Жан-Люк Годар: человек - кино»
23.00 «Кто ты такой?»

RTVi

06.00, **08.00** «Мультфильмы»
07.00 Х/ф «Савраска»
09.00, **15.00**, **02.00** Т/с «Дон Хуан и его прекрасная дама»
10.00 Т/с «Контора. Внучка»
11.00 Т/с «Контора. Адвокаты призрака»
12.00 «Германия за неделю»
13.00 Х/ф «Неоконченная повесть»
16.00, **01.00** «Арт-навигатор»
16.30, **05.00** «Визави»
17.00 Д/ф «Набоков. Счастливые годы»
18.30, **03.00** «Бродяга»
19.00 «Полный альбац»
20.00 Т/с «Контора. Феникс»
21.00 «В Нью-Йорке с В.Топаллером»
22.00 Т/с «Контора. Гость из тайги»
23.00 Х/ф «Блондинка за углом»
01.30 «Американский ликбез»
03.30 Х/ф «Прошлым летом»
04.00 «Именем Сталина»
05.30 «Музыка планеты»

ТВ 1000 РУССКОЕ КИНО

06.00 Х/ф «Любимая дочь папы Карло»
08.00 Х/ф «Как же быть сердцу?»
10.00 Х/ф «Таинственный остров»
12.00 Х/ф «Игра на вылет»
13.50 Х/ф «Последний бронепоезд»
16.00 Х/ф «Любовь-морковь»
18.00 Х/ф «Любовь-морковь 2»
20.00 Х/ф «Весна на Заречной улице»
22.00 «Тревожный отпуск адвоката Лариной»
00.00 Х/ф «Дикое поле»
02.00 Х/ф «Окраина»
04.00 Х/ф «Ничего личного»

РЕТРоТВ

05.22, **17.21** Эта неделя в истории
05.57 Х/ф «Странные взрослые»
07.20 Д/ф «Наша мама - герой»
08.10, **14.22**, **20.06**, **01.51** Т/с «Отель Фолти-Тауэрс»
08.40, **11.36**, **23.33** Ретроспектива
11.21, **23.21** Портреты во времени
11.45 Х/ф «Хищники»
13.25 Д/ф «Клерк, министр, президент»
14.52, **02.23** XX век с Дмитрием Дибровым
14.57, **20.38** Битклуб и Мюзикладен
15.27 Спектакль «Между небом и землей»
16.25, **19.36** Песня года
17.57 Х/ф «Прикосновение руки»
21.09 Вас приглашает Михаил Жванецкий
22.30 Величайшие имена XX века
23.41 Х/ф «Дети как дети»
00.57 Д/ф «Коллекция № 1»
01.15 Д/ф «Утром шел снег»
02.28 Концерт «We will rock you»
04.05 Д/ф «Обводный канал»

Мультимания

06.00, **13.59** Гладиаторы
06.24, **14.24**, **06.38**, **14.38**, **22.57** Сумусы
06.55, **14.55**, **12.35**, **20.35** Школа Вампиров
07.12, **15.12** Всемирная история
07.54, **15.54**, **04.43** Руди и Труди
08.07, **16.07**, **09.49**, **17.49**, **22.49**, **04.56** Балин
08.08, **16.08** Железные головы
08.21, **16.20** Малыши Юрского Периода
08.35, **16.35**, **13.11**, **21.11**, **00.55** Boom & Reds
08.39, **16.39** Тельмо и Тула
08.47, **16.46** Приключения Компаса и Будильника
08.59, **16.59** Письма от Феликса II
09.12, **17.12**, **05.55** МуМуХаг
09.17, **17.17** Алекс в Волшебном саду
09.21, **17.21** Зелёный Свет
09.27, **17.27** Вампиры, Пираты, Инопланетяне
09.50, **17.50** Гадкий Утенок и таинственная история
11.09, **19.09**, **23.12** Right on Top
11.12, **19.12**, **13.16**, **21.16** Пим и Пэм
11.18, **19.18**, **22.00**, **02.13**, **05.20** Волшебные сказки
12.07, **20.07** Gazoon
12.10, **20.10**, **05.06** Гнуфы
12.22, **20.22** Рисунок на лице
12.48, **20.48** Робин Гуд
13.22, **21.22** Легенда о Зорро
13.46, **21.46** Сумасшествие на выборах
22.49, **05.45** Том и Джерри
23.15 Трое Медвежат и Хеллоуин
00.32 Белоснежка и Семь Гномов
01.00 Фантаджиро в поисках Корума
02.39 Астрономия для самых маленьких
03.26 Академия Гладиаторов
04.57 Волк Альберто

Discovery

05.00, **02.45** Требуется сборка
05.25 Как это работает
05.55, **13.15**, **01.50** Лаборатория взрывных идей
06.50, **12.20**, **19.00**, **00.55** Разрушители легенд
07.45, **08.10** Молниеносные катастрофы
08.40 Речные монстры
09.35 Американские лесорубы
10.30 В погоне за ураганом
11.25 Лесоповал на болотах
14.10 Искривление времени
14.35, **15.30** Top Gear
16.30 Большие и быстрые
17.00 Крутой тюнинг 2008 г.
18.00 Стёрджис: Феерия мотоциклов
20.00 Росс Кемп: Банды
21.00 Потерянный рай
22.00 Лицом к лицу со смертью
23.00 Рай, обернувшийся адом
00.00 Предел прочности
03.10 Крутые взрывы
04.05 Мега-стройки

Animal Planet

07.00 Разрушители стереотипов
07.25 Поместье сурикатов
07.50, **08.15**, **23.50**, **00.15** Самые забавные животные планеты
08.45, **17.20** Введение в котоводство
09.40 SOS дикой природы
10.05 У меня завелся носорог!
10.55, **13.40**, **14.05**, **14.35**, **21.05** Школа горилл
11.20, **06.10** Шотландское общество защиты животных
11.50 Территория животных
12.45 Ветеринары-стажеры
13.10 Ветеринарная скорая помощь
15.00, **21.30** Переводчик с собачьего
15.30, **15.55** Кошки Кло-Хилл
16.25 Введение в собаководство
18.15 Как выжить животным?
19.10, **00.45** Необычные животные
20.10, **04.25** Добыча - человек
22.00, **01.40**, **02.35** Дикие и опасные
22.55, **03.30** Полиция Филадельфии - отдел по защите животных
05.20 Отдел защиты животных - Южная Африка
06.35 Дельфины будни

Охота и рыбалка

05.05 Особенности охоты на Руси
05.40 Охота без границ
06.55 Мотолодки
07.25 Охотминимум
07.30 Охота на ревущих оленей
08.25 Большая охота
08.55, **12.15**, **00.45** Рыбалка в открытом море
09.20, **00.30** Нож
09.35, **12.55**, **21.50**, **02.20**, **21.20**, **23.45** Диалоги о рыбалке
10.00 Гордон в засаде
10.30, **13.50**, **03.15** Основной инстинкт
10.45, **14.05** Подводные репортажи Гая Харви
11.10, **14.30** Секреты рыбалки с Бейбом Винкельманом
11.30, **22.45** На крючке
11.45 Личный опыт
12.40 Охотничьи байки
13.20 Альманах странствий
14.50, **16.55**, **23.00** Мир подводной охоты
15.05 Амуниция и снасти
15.35 Вишневая косточка
16.05 Записки великого охотника
17.10 Американская рыбалка
17.40, **21.35** Планета рыбака
17.55 Мастер рыболов
18.25 Дичеразведение
19.00, **04.30** История охоты
19.30 Клевое место
20.00 Охота в новом Свете
20.25 Спортивная рыбная ловля на Андаманских островах
22.20, **01.40** Охота по-американски
23.15 Нахлыст
00.00 Оружие охоты
01.10 Под водой с ружьем
02.05 Снасти
02.45 Ни пуха, ни пера
03.30 В погоне за крупной рыбой с Ларри Далбергом
03.55 Секреты охоты с Бейбом Винкельманом
04.15 Ружье

Евроспорт

09.30, **02.00**, **21.05**, **23.35** Футбол - SOCCER CITY
10.00, **13.45**, **00.15** Велоспорт
11.10, **01.05** Велоспорт - «Планета Армстронг»
11.15, **20.15**, **21.15** Гребля
12.45, **13.00**, **19.15**, **01.15** Супербайк
18.30 Суперспорт
20.00, **01.45** Мотоспорт
21.00, **23.30**, **00.10** Новости
22.00 Бокс

Усадьба

05.00, **17.00** Сделано с умом
05.30, **17.30** Загородная жизнь
06.00, **18.00** Садоводство с Марком Калленом
06.30, **18.30** Особый вкус
07.00, **21.00** Пейзаж под окнами
07.30, **21.30** Все о цветах
08.00, **22.00** Ландшафтный дизайн
08.30, **22.30** Нью-Йорк на крыше
09.00, **23.00** Проект мечты
09.30, **23.30** Ваш дом
10.25, **00.25** Сад
11.00, **01.00** Красиво жить
12.00, **02.00** Строим дом
12.30, **02.30** Английские сады
13.00, **03.00** Дома архитекторов в Израиле
13.30, **03.30** Мир цветов
13.45, **03.45** Мой поселок
14.00, **04.00** Урожай
14.30, **04.30** Нет проблем
15.00 Лучки-пучки
15.30 Зачарованные сады
15.45 С легким паром!
16.45 Моя домашняя оранжерея
19.00 В саду у Марты
19.30 Как это сделать?
20.00 Маленькая ферма
20.30 Карибские сады

ТНТ

05.00, **05.30** М/с «Рога и копыта: возвращение»
06.00, **06.30**, **06.55** М/с «Жизнь и приключения робота-подростка»
07.25 Х/ф «Саша + Маша»
07.50 «Необъяснимо, но факт»
08.50 «Лотереи: «Первая Национальная»
09.00 «Школа ремонта»
10.00 «Битва экстрасенсов»
11.00 «Комеди Клаб»
12.00 Х/ф «Битлджус»
14.00, **14.30**, **15.00**, **15.30** «Интерны»
16.00 Х/ф «Час пик»
18.00, **18.30**, **21.05** Х/ф «Наша Russia»
19.00 Х/ф «Кто подставил кролика Роджера»
22.00 «Дом-2. Город любви»
23.00 «Дом-2. После заката»
23.30 «Comedy Woman»
00.25 «Секс»
00.55 «Дом-2. Мечты сбываются»
01.50 Х/ф «Что ты натворила?»
03.35, **04.10** «Убойной ночи»
04.45 «Комедианты»

ТВ 3

05.00, **04.00** Д/ф «Последняя любовь легендарной преступницы»
06.00, **09.00** М/ф
07.00 М/ф «Я - горностай»
07.30 М/с «Том и Джерри. Детские годы»
08.00 М/с «Отчаянные бойцы Бакуган»
08.30 М/ф «Тайные приключения семейства Сатурдей»
09.15 Х/ф «Варвара краса - длинная коса»
11.00 Х/ф «Аллан Куотермейн и затерянный город золота»
13.00, **02.15** Т/с «Женский клуб по расследованию убийств»
14.50 Т/с «Документальная история от BBC: Супервулкан»
16.00 Х/ф «Богус»
18.00 Д/ф «Жизнь после людей»
19.00 Х/ф «Феномен»
21.30 Х/ф «Дом ночных призраков»
23.30 Т/с «Пси-фактор»
00.30 Х/ф «Пила 2»

БелСат

07.00 Аб'ектыў
07.10 Еўропа сёння тэлечасопіс каналу «Нямецкая хваля»
07.40 Прэс-экспрэс
07.55 Моўнік
08.05 «Быць беларусам, быць аптымістам»
08.25 МакраФон: «Minsk-Mixt-2008»
08.35 Чалавек-эпоха: «Кароль Уга»
09.45, **17.00** Кулінарныя падарожжы Робэрта Макловіча
10.10 «Новы час»
10.45, **19.30** «Аблавушак»
11.15 «Элі Макбіл»
12.00 «Адбыты тэрмін»
17.25 «Таямніца крэпасці шыфраў»
18.10 Дакументальная гадзіна: «Ганна, сем год на лініі фронту»
19.40 «Загадкі Мэрдака»
19.25 Вагон
20.30 Басанож па свеце
21.00, **23.35** Тыдзень у «Аб'ектыве»
21.30 Побач з намі
21.45 Фільматэка майстроў: «Знакамітасць»

В ПРОГРАММЕ ВОЗМОЖНЫ ИЗМЕНЕНИЯ. ПЕРЕПЕЧАТКА ПРОГРАММЫ ЗАПРЕЩЕНА

ТРОЕ СЛОНИМЧАНОК ВЫШЛИ В ФИНАЛ СПОРТИВНОГО РЕСПУБЛИКАНСКОГО ФЕСТИВАЛЯ «МИСС ФИТНЕС БЕЛАРУСИ»

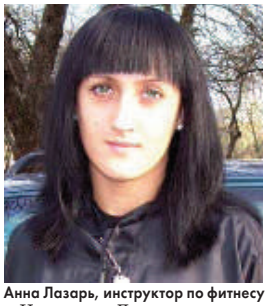
Анна Лазарь, инструктор по фитнесу

Недавно в Лиде в спортивном комплексе «Юность» состоялся отборочный тур республиканского физкультурно-спортивного фестиваля «Мисс фитнес Беларуси».

Организатором выступило Министерство спорта совместно с Международным общественным объединением «Федерация фитнеса». Для участия в республиканском финале конкурса вначале прошли региональные отборочные кастинги в шести городах страны, а 19 июня в Лиде прошел полуфинал. В нём приняли участие тридцать девушек, в том числе девять из Слонима.

Все участницы отборочного тура — любители фитнеса и занимаются у инструктора фитнес-клуба Анны Лазарь, которая и поделилась своими впечатлениями.

—Конкурс проходил в рамках полуторачасового марафона в виде мастер-класса лучших инструкторов фитнеса Беларуси. Судьи определяли лучших участниц по внешним данным, физической подготовке, учитывали пластику движения.

В отборочном кастинге из Слонима приняли участие девять девушек, трое из которых вышли в финал. Это Оксана Лавренова, Ольга Дубровская и Юлия Трубило. Все они будут бороться за звание «Мисс фитнес Беларуси» в сентябре в Минске. Эти девушки посещают мои тренинги и достигли неплохих результатов. Так что все они, полагаю, смогут достойно выступить в финале, покажут свою красоту и грациозность, то, что хотят видеть в нас мужчины.

—А кто же в отборочном туре занял первое место?

—Это участница из Лиды, которая является инструктором одного из местных фитнес - клубов, хотя по условию конкурса, участие могли принять только любители. Я хочу заметить, что наши девочки тоже выступили достойно. Они серьезно подошли к этому мероприятию и много готовились.

Участницы кастинга демонстрируют своё мастерство

—Анна, скажите, кто же вошел в тройку лучших конкурсанток?

—Отбирались в финал десять девушек, трое их которых были признаны лучшими, и все они из Лиды, причем, все инструкторы по фитнесу.

—А кто входил в состав жюри?

—В составе жюри был один представитель Федерации по фитнесу, а все остальные — судьи из Лиды. Самой Натальи Новожиловой, руководителя ассоциации фитнеса и организатора конкурса, не было. Может и судейство проходило бы иначе, если бы она присутствовала.

—Какое впечатление осталось от фестиваля?

—На такое мероприятие мы были приглашены впервые. И, на мой взгляд, организация мероприятия могла быть лучше. Присутствовало очень мало людей. Не было наших представителей в составе судейской коллегии. Надеюсь, что в следующем году фестиваль пройдет более организованно.

—Вы защищали честь города, кто-то оказывал вам помощь в подготовке к мероприятию?

—Мы все организовали своими силами, друзья помогли с транспортом. В общем, полагались только на себя.

—Анна, и в завершении нашей беседы, что пожелаете читателям газеты?

—Приобщайтесь к фитнесу, не пугайтесь его, находите время для себя, занимайтесь любым видом спорта. Все, кто занимается в моих группах, остаются довольны, потому как есть эффект, а главное, здоровье становится лучше. Всем желаю и советую больше двигаться, и не засиживаться дома.

Анна ВОЛОДАЩУК

ПОЗДРАВЛЕНИЕ В "ГС" ЗАПОМНИТСЯ ВАМ НАДОЛГО

Дорогого, любимого мужа, папу, брата и сына

Алексея АЛЕКСАНДРОВА

поздравляем с юбилеем!

Ты взрослым стал, и мы тобой горды!
Ты воплотил в себе семейные черты:
Веселый, энергичный
и умелый,
Средь слабых – добрый,
Среди сильных – смелый.
И мы хотим, чтоб жизнь
твоя была
Чиста, светла, избавлена
от зла,
И чтобы отмечали среди всех
Тебя удача, счастье и успех!

Любящие тебя жена, дочь, мама и сестра

Дорогую внученьку

Александру АНДРУКЕВИЧ

поздравляем с 2-летием!

Радость наша! Ты прелестна,
Беззаботна и легка,
С птицами поешь чудесно,
Пляшешь легче мотылька,
Даришь щедрые улыбки,
Обаяния полна,
И тобою, наша рыбка,
Вся семья, покорена.
Будь счастливой, радость наша!
Умной, сильною расти,
Сказочной удачи чаша
Пусть тебя ждет впереди.

Дедушка Вася и бабушка Галя

Дорогая

Елена Викторовна ГВОЗДАНОВА,

от всей души поздравляем Вас с 50-летием!

От юбилеев в жизни не уйти,
Они настигнут каждого, как птицы,
Но главное – сквозь годы пронести
Тепло души, сердечности частицу.
У Вас сегодня юбилей,
Мы от души Вас поздравляем.
И в жизни главного желаем:
Здоровья, счастья, радости
И лет до ста без старости.

От детей

Руководство, Совет Ветеранов РОВД 30 июня в день 50-летия горячо и сердечно поздравляет с юбилеем

Александра Григорьевича ЯРМОЛОВИЧА!

Искренне желаем Вам крепкого здоровья, прекрасного настроения, успехов в труде, в семье уюта и тепла, материального благополучия.
Желаем, чтобы удавалось в реальность планы воплотить,
Чтоб все, что хочется,
сбывалось, легко и
интересно жить!
Мечты заветной, цели ясной,
любви, заботы и тепла,
Не забывать, что жизнь
прекрасна,
здоровья, счастья и добра!

29 июня отметил свой 50-летний юбилей ветеран милиции, сотрудник МРЭО ГАИ

Олег Викторович КОЖЕМЯКО!

Пусть здоровье не подводит,
работа вдохновляет,
коллеги будут надежной
опорой,
Пусть жизнь преподносит
Вам одни только приятные
сюрпризы,
удача и счастье пусть
приходят в Ваш дом,
а неприятности и горести
остаются за его порогом.
Счастья Вам и долгих лет
жизни!

Руководство, Совет Ветеранов РОВД

ЛИТВА ПОМОЖЕТ БЕЛАРУСИ С ГАЗОМ ВЗАМЕН НА ПЕРЕНОС ПЛОЩАДКИ АЭС

Литва постарается максимально учесть пожелания Беларуси насчет газового терминала. Но это произойдет только в том случае, если Беларусь примет решение о местонахождении будущей АЭС, которое устроит и Литву.

Об этом заявил литовский министр энергетики Арвидас Секмокас на недавней встрече с белорусским министром Александром Озерцом. Беларусь серьезно заинтересовалась проектом строительства газового терминала в Литве: его объемом и возможностью сооружения магистральных газопроводов. Белорусский министр не исключил возможности участия Беларуси во всех этих проектах.

«Мы, как и вы, хотим диверсифицировать энергетические источники и уменьшить зависимость от российского газа», — отметил Александр Озерец.

Литовский министр заявил, что белорусская инициатива важна литовской стороне, и двусторонние консультации в этой сфере продолжила.

«Уже в этом году мы предлагаем Беларуси место в терминале. Несомненно, в вопросе терминала мы готовы помочь и, диверсифицируя газовое потребление, постараемся принять во внимание ваши интересы», — заявил Арвидас Секмокас.

DELFI.lt.

В БЕЛАРУСИ ПОВЫСЯТ ТРУДОВЫЕ ПЕНСИИ

Заместитель министра труда и социальной защиты Беларуси Валентина Королева заявила на пресс-конференции 23 июня, что в стране в текущем году будут повышены размеры трудовых пенсий. Однако замминистра не назвала параметры и сроки повышения пенсий.

«В соответствии с законодательством трудовые пенсии повышаются по мере роста средней заработной платы. Перерасчет пенсий производится, если средняя заработная плата преодолевает 15-процентный порог роста. Перерасчет трудовых пенсий может быть проведен дополнительно при наличии финансовых возможностей», цитирует БелТА слова Валентины Королевой.

Заместитель министра сообщила, что в 2010 году уже дважды в феврале и мае были проиндексированы минимальные и социальные пенсий, а также надбавки и повышения к пенсиям. По ее словам, индексация была вызвана ростом бюджета прожиточного минимума в среднем на душу населения.

Валентина Королева также отметила, что в Беларуси не планируется повышать пенсионный возраст. Она напомнила, что на данный момент возраст выхода на пенсию для мужчин составляет 60 лет, для женщин — 55 лет. В то же время, по ее словам, средняя продолжительность жизни мужчин-пенсионеров в Беларуси составляет 14 лет, женщин — 24 года.

«Телеграф»

26 ЧЕЛОВЕК ОТРАВИЛОСЬ ГРИБАМИ

В Беларуси за 2010 года уже отравились грибами 26 человек, сообщил Республиканский центр гигиены, эпидемиологии и общественного здоровья.

Лидирующую позицию занимает Минск. В столице отравились грибами 23 человека. По одному пострадавшему зарегистрировано в Гродненской, Минской и Могилевской областях. Основными причинами отравлений являются неправильная кулинарная обработка и употребление несъедобных грибов.

Нельзя собирать грибы в черте города, вдоль автомобильных и железных дорог, вблизи промышленных предприятий. Можно отравиться и съедобными грибами, если они собраны в экологически неблагоприятной местности, так как грибы поглощают из окружающей среды и накапливают токсичные вещества в концентрациях, превышающих содержание их в окружающей среде в несколько раз.

По словам специалистов, старые, червивые, а также грибы с видимыми дефектами лучше пропустить, не рекомендуется приобретать эти дары леса на стихийных рынках, т.к. такой товар скоропортящийся: грибы следует перебрать и подвергнуть термической обработке уже в течение трех часов после сбора. При покупке грибов на стихийных рынках, как правило, не известно ни места сбора, ни то, когда их собрали. Необходимо также помнить, что нежелательно кормить грибами детей в возрасте до 12 лет, а малышам до трех лет употреблять их в пищу запрещено.

Даже при легком недомогании после употребления в пищу грибов следует немедленно обратиться за медицинской помощью. До прихода врача пострадавшему необходимо очистить желудок, обязательно уложить в кровать, приложить грелки к ногам и животу. Несколько ослабит тошноту и рвоту холодная подсоленная вода (1 чайная ложка на стакан воды). Можно пить также крепкий чай, черный кофе или молоко. Категорически запрещено употреблять алкогольные напитки, так как спирт способствует быстрому всасыванию грибных ядов. Остатки грибов, которые привели к отравлению, нужно передать медицинскому работнику для исследования, это упростит выбор терапии.

БЕЛТА.

В МИНСКЕ СНОВА ПОТОП

Очередной ливень, обрушившийся на центр Минска 26 июня, вызвал транспортный коллапс в районе Немиги.

Плыли по Немиге...

Встал общественный транспорт, глохли автомобили, некоторые из них не успели выехать из опасной зоны и на полкорпуса ушли под воду. Затоплеными оказались и многие другие низинные участки дорог столицы.

На Немиге застряло четыре троллейбуса, пассажиров которых из водного плена вызволяли сотрудники МЧС. На специальных лодках, а то и просто на руках у спасателей на сушу было перевезено 53 человека.

Личный автотранспорт вытаскивали эвакуаторами. Тем водителям, кто избежал «большой воды», пришлось поволноваться по иной причине — недолгий, но интенсивный ливень сопровождался сильным градом, что совсем не характерно для данной поры года.

Общественный транспорт в Минске встал фактически на три часа, что, учитывая характер природной стихии и традиционные проблемы с ливневой канализацией, вполне можно назвать приемлемым «результатом».

Как сообщает СТВ, с началом ливня в Минске активировался план «Посейдон», разработанный городскими властями как раз для таких случаев. Как только ливень стал набирать мощность, к местам подтопления отправили технику МЧС и коммунальных служб.

БелаПАН

«ЕГО АДРЕС: МИХАНОВИЧСКОЕ КЛАДБИЩЕ...»

Эта история просто дикая. То что произошедшее с семьей минчан Аксеневич вызывает даже не возмущение, а ужас. Просто ужас!

...Некто Я.А. Гиль, проживающий в Минске, когда его задерживали за мелкое воровство, неоднократно (с августа 2007 г.) представлялся именем нашего сына. Милиция составляла протокол о попытке кражи, задержанный всегда свою вину признавал, раскаивался, обещал уплатить штраф по суду и... отпускался милицией как раскаявшийся заблудший агнец. А далее районные суды Минска, не вызывая на суд нашего сына, не обращая внимания, что задержанный на фото и наш сын, мягко говоря, не похожи, быстро приговаривали Алексея к штрафу и высылали постановления по нашему домашнему адресу.

Восемь раз нашему сыну приходилось в судах всех районов г.Минска доказывать свою невиновность из-за недобросовестного исполнения своих обязанностей сотрудниками милиции и судьями. Более того, Советским РУВД г. Минска в декабре 2008 года было установлено, что Я.А. Гиль, проживающий в г. Минске (известны и место проживания, и дата рождения), систематически совершая правонарушения, представляется сотрудникам милиции именем нашего сына. Но и после этого данный гражданин продолжает спокойно воровать, а суды — посылать нам штрафы.

Такие постановления судов были отменены и дела прекращены после рассмотрения кассационных жалоб. За рассмотрение жалоб необходимо платить госпошлину. И хотя наш сын, являясь невиновным и инвалидом 2-й группы, по Налоговому кодексу освобождается от уплаты госпошлины, один из судей Первомайского района все-таки остался непоколебим, и 70 000 рублей госпошлины нам пришлось платить. Вот такое у нас "единообразие" законов. Кроме того, не все суды после отмены судебных постановлений отозвали из Единого банка данных сведения о правовых нарушениях, незаконно вмененных Алексею. Разве это нормально, что невиновный человек значится в базе данных правонарушителей?

И вот вечером 22 марта 2010 года в час пик наш сын Алексей на станции метро "Октябрьская" в результате столкновения с хулиганами получил травму — вывих плеча. Обратился за помощью к дежурному милиционеру. Была вызвана скорая помощь, исправлен вывих, но сына домой не отпустили, хотя официально и не задерживали. Прибыли дознаватели, которые увезли Алексея в Ленинский РУВД по адресу Велосипедный переулок, 9. По мобильному телефону наш сын отвечал до часа ночи 23 марта 2010 года. Последнее, что он сказал, что его почему-то не отпускают и оставят до утра. Из распечатки, сделанной сотрудниками милиции из Единого банка данных о правонарушениях в 01.05 часов 23 марта 2010 года, понятно, что ночью продолжалось дознание, так как "база" выдала сведения об административных правонарушениях, порочащих имя нашего сына. Те самые правонарушения, которые совершил другой гражданин и которые в отношении нашего сына были давно отменены, но не были удалены из базы данных милиции.

Что было дальше, нам не известно. Но Алексей был найден без сознания в 6.00 на площадке 7-го этажа жилого дома на ул. Горовца рядом с Ленинским РУВД. Через три дня он умер, не приходя в сознание, от многочисленных переломов свода и основания черепа, ушибов долей мозга тяжелой степени. Кости теменно-лобно-височной области черепа были полностью раздроблены.

Прокуратура Ленинского района в лице помощника прокурора А.И. Сватко отказала нам в возбуждении уголовного дела по факту смерти нашего сына, объяснив это тем, что он мог сам упасть много-много раз и разбить голову со всех сторон на мелкие осколки, тем самым получить закрытую черепно-мозговую травму, при этом не запачкав и не повредив одежды. К тому же никто не пришел и не сознался в том, что виновен в смерти нашего сына. Хотя нам, родителям, не назвавший себя сотрудник милиции сказал по телефону, что нашего сына "избила милиция".

Вот и ответьте на вопрос: кто виноват и что делать?

Но даже "мертвое алиби" не спасает нашего сына от произвола чиновников. Пришло... девятое (!) постановление из суда Ленинского района г. Минска. Судья М.И. Хома обвиняет Алексея в неудавшейся попытке кражи из магазина "Полесье" 17 мая 2010 года и подвергает его штрафу в размере 1 050 000 рублей. Отвечаем: наш сын умер 26 марта 2010 года. Может быть, судья М. Хома объяснит, как Алексей, будучи уже мертвым, мог обворовать магазин? И что это за "справедливый суд", который штрафует человека, умершего за два месяца до совершенного преступления?

Вор ворует, милиция быстро оформляет дело, суд быстро назначает штрафы. Все при деле, все работают. Не работает только закон.

А мы, родители Алексея, со скорбью и горечью просим судей впредь слать свои постановления на другой адрес: Мановичское кладбище, участок №140.

Михаил Фёдорович и Светлана Борисовна АКСЕНЕВИЧ, Минск

"Народная воля"

ЭКСПЕРТ:

В ОТЛИЧИЕ ОТ МОСКВЫ ЗАПАД НЕ СТРЕМИТСЯ К СМЕНЕ БЕЛОРУССКОГО РЕЖИМА

Жесткий энергетический конфликт, в ходе которого Минск перекрыл транзит российского газа в Европу, а Москва сократила поставки топлива в Беларусь, является лишь частью системного кризиса в отношениях двух стран. Его главная причина кроется в том, что Россия не может смириться с начавшимся несколько лет назад выходом Беларуси из зоны своего влияния. Причины кризиса в отношениях между Минском и Москвой анализирует директор российской программы финского Института международных отношений Аркадий МОШЕС.

Аркадий Мошес

—Газовый конфликт необходимо рассматривать в общем контексте. Ведь мы имеем дело с системным кризисом белорусско-российских отношений. Его причина — потеря реинтеграционных перспектив, связанных с переходом белорусского руководства от постсоветской интеграции и особых отношений с Москвой к политическому балансированию между Россией и Европой. Газовый конфликт – одна из попыток России силовым образом переломить данную тенденцию и опять привести Беларусь к Москве, как к единственному патрону.

—Многие белорусские эксперты считают, что именно сокращение российских дотаций заставило Беларусь в свое время начать поиск новых партнеров, в числе которых Евросоюз, Иран, Венесуэла...

—Можно долго спорить, что было раньше – курица или яйцо. На мой взгляд, российское энергетическое давление явилось следствием неспособности повернуть Минск в сторону реинтеграции. Поворотной точкой в отношениях стал 2002 год, когда Беларуси было предложено войти в состав России. Это стало причиной изменения представлений белорусского режима о собственном будущем. Референдум 2004 года (по отмене запрета занимать президентский пост более двух сроков подряд – **ред.**) был проведен под лозунгами сохранения независимости.

В Беларуси произошел переход от постсоветской ностальгии к ценностям суверенитета. Становление новой белорусской политической нации происходит медленно, но необратимо. Она русскоязычная, не уделяет большого внимания национально-демократическим ценностям, но осознает себя отдельной, отличной от России нацией. Будущее Беларуси в том, чтобы балансировать между Западом и Востоком, а не в том, чтобы превращаться в западный придаток России. Эти изменения в настроении общества Александр Лукашенко почувствовал быстрее, чем кто-либо другой, и начал проводить соответствующую политику.

Вот почему все, что происходит, начиная с 2004 года – энергетические конфликты, отключения поставок энергоресурсов – не начало, а продолжение процесса. Конечно, ситуации, подобные нынешней, укрепляют белорусское руководство в том, что нужно искать новых покровителей как на Западе, так и вне поля Россия-Запад.

И все же, несмотря на конфликты и охлаждения, Беларусь получала и продолжает получать преференции. Россия не пошла на энергетическую блокаду и не стала оказывать тотального экономического давления на Минск.

—Каких целей хочет достичь Москва, когда идет на подобные обострения отношений?

—Россия стремится к достижению нескольких целей. Создание таможенного союза – это цель демонстративная и символическая — показать, что процесс реинтеграции, в центре которого находится Россия, продолжается.

Есть также задача внешнеэкономическая, которая в конечном итоге имеет и политический смысл. Это переход наиболее ценных белорусских активов, «фамильного серебра», под контроль российского бизнеса. Если это произойдет, Кремль получит возможность давления на режим внутри страны. При таком развитии событий нельзя исключать и попыток смены власти – если в России кто-то попытается использовать в политических целях контроль над белорусскими предприятиями, это будет осуществимо. Такая угроза для белорусского руководства исходит именно от России. В отличие от Москвы Запад понимает ограниченность своих возможностей и не стремится к смене белорусского режима.

—Но ведь с другой стороны и переход на мировые цены на энергоресурсы может спровоцировать серьезный внутренний кризис в Беларуси...

—В перспективе переход на мировые цены на энергоносители является правильным. Как доказано в случае со странами Балтии, это единственный путь, при котором создаются стимулы для перестройки собственной экономики.

Но сегодня Минск, конечно, не готов к мировым ценам. Я не экономист, и не смогу ответить на этот вопрос с цифрами в руках, но очевидно, что риски очень велики. У Беларуси энергетическая зависимость от России и энергоэффективность находятся выше критического уровня. Эти проблемы не решаются за ночь, они не решаются и за год. Для минимального повышения энергоэффективности экономики понадобится 4-5 лет. Есть ли у Беларуси такой ресурс времени – не могу сказать. По крайней мере, у Минска в этой сфере есть поле для взаимодействия с Евросоюзом, который заинтересован в усилении энергетической независимости соседних стран.

Переход на мировые цены на энергоресурсы для Беларуси вряд ли произойдет завтра. Ведь Минск может определенным образом играть на своих транзитных возможностях, поскольку при любом развитии событий поставки энергоресурсов в Польшу будут идти через белорусскую территорию. К тому же в запасе всегда есть вопрос о пребывании в Беларуси российских военных баз. Если Минск заявит, что он готов перейти на мировые цены на энергоресурсы, но при этом Москва должна или платить за базы по севастопольским расценкам или выводить их, то конфликт возникнет не чета нынешнему. Подобные заявления способны положить конец разговорам об усилении влияния Москвы на постсоветском пространстве. Если Минск захочет торговаться жестко, для Москвы это будет очень неприятно.

—То есть можно говорить о том, что обе стороны по-прежнему придерживают свои главные козыри. Как скоро они могут их использовать?

—Я бы не хотел рассуждать о временных рамках. Сегодня стороны действительно еще не выложили все карты на стол. Отношения развиваются по конфликтному сценарию, но волнообразно – конфликт сначала нарастает, потом более или менее удачно купируется. Но если события и дальше будут развиваться по той же траектории, дело может дойти до использования действительно жестких аргументов.

«Завтра твоей страны»

ВЕРНУТЬ В МАГАЗИН БУДЕТ НЕЛЬЗЯ ТОЛЬКО 27 ВИДОВ ТОВАРОВ

Остальные покупки продавец обязан принять обратно, даже если они просто вам не понравились

—Возвращать покупки, которые вам оказались не по душе, но не имели никаких изъянов, можно было и раньше. Просто сейчас Минторг уточнил список товаров надлежащего качества, которые в магазин вернуть нельзя, — рассказала «Комсомольской правде» глава Белорусского общества защиты потребителей Анна Суша. — Некоторые позиции добавили, а некоторые сузили. Например, если раньше нельзя было вернуть обратно ошейник для собаки, который не подошел по размеру, или клетку для попугая, которая не вписалась в интерьер, потому что все это зоотовары, то теперь это возможно, поскольку этот пункт конкретизировали: нельзя вернуть только животных, птиц, рыбок и корма для них.

Раньше по закону, если вам выдавали проштампованную гарантию на товар, то это автоматически делало его невозвратным. И продавцы выписывали гарантию на что угодно, чтобы не приходилось брать его назад. Теперь же пункт про гарантию изложили так, чтобы ошибиться было невозможно: перечислили все, на что может выдаваться гарантия. А это сложные технические товары — например, бытовая электроника, музыкальные инструменты, компьютеры и так далее.

ПОЛНЫЙ СПИСОК НЕПРОДОВОЛЬСТВЕННЫХ ТОВАРОВ НАДЛЕЖАЩЕГО КАЧЕСТВА, НЕ ПОДЛЕЖАЩИХ ОБМЕНУ И ВОЗВРАТУ

— метражные товары (ткани из волокон всех видов, трикотажное и гардинное полотно, мех искусственный, ковровые изделия, нетканые материалы, ленты, кружево, тесьма, провода, шнуры, кабели, линолеум, багет, пленка, клеенка и другое)

— Паркет, ламинат, плитка керамическая, обои (при обмене и возврате такого товара в количестве, отличном от приобретенного потребителем)

— Белье нательное, белье для новорожденных, детей ясельного возраста из всех видов тканей, бельевые трикотажные изделия, кроме спортивных, предметы женского туалета,

— Чулочно-носочные изделия

— Изделия из драгоценных металлов, с драгоценными камнями, из драгметаллов со вставками из полудрагоценных и синтетических камней, ограненные драгоценные камни, изделия из жемчуга и янтаря

— бижутерия

— технически сложные товары бытового назначения, на которые установлены гарантийные сроки и в техническом паспорте (заменяющем его документе) которых имеется отметка о дате продажи

— автомобили, мотовелотовары, прицепы и номерные агрегаты к ним

— Мобильные средства малой механизации для с\х работ, прогулочные судна и иные плавсредства бытового назначения

— мебельные гарнитуры и наборы

— парфюмерно-косметические товары

— инструменты для маникюра и педикюра (за исключением таковых в герметичной упаковке)

— игрушки, карнавальные костюмы, макси и полумаски (за исключением таковых в герметичной упаковке)

— товары бытовой химии, в т.ч. лаки и краски

— фотопленка, фотобумага, фотореактивы (за исключением тех, что в герметичной упаковке)

— ручки автоматические. Перьевые и шариковые, автоматические карандаши, стержни, маркеры, фломастеры и др. аналогичные товары

— аудио и видео кассеты, дискеты и компакты, другие технические носители информации (за исключением герметично запакованных)

— печатные издания

— предметы личной гигиены (за исключением герметично запакованных)

— лекарства

— товары зоомагазинов (птицы, рыбы, животные и корма)

— цветы живые, елки, декоративные растения, саженцы деревьев, семена, луковицы, мицелий

— товары секс-шопов специального назначения

— табачные изделия и махорка

— гражданское оружие, составные части гражданского и огнестрельного оружия, патроны к нему, порох, пиротехника

— элементы питания

«Комсомольская правда»

В ПАМЯТЬ О МАЙКЛЕ ДЖЕКСОНЕ В ЛИТВЕ ГОРЕЛИ 3650 СВЕЧЕЙ

В прошлое воскресенье в литовском городе Каунасе у торгово-развлекательного центра «Akropolis Kaunas" возле самой высокой в мире скульптуры из песка легендарного певца Майкла Джексона поклонники зажгли 3650 свечей.

Майкл Джексон

«Таким образом мы хотели почтить его память и присоединиться к миллионам его фанатов во всем мире», — говорит один из организаторов фестиваля «Olialia SunSet Sand Akropolis 2010", президент ассоциации скульпторов из песка Балтии Сандис Кондратс.

Во время фестиваля Olialia SunSet Sand Akropolis 2010" была построена самая высокая в мире скульптура из песка Майкла Джексона. Ее высота – 6,2 метра.

"Olialia SunSet Sand Akropolis 2010" — уникальное культурное событие, благодаря которому жители и гости Каунаса смогли увидеть, как простой песок стал уникальными произведениями искусства», — говорит Сандис Кондратс.

«Это первый фестиваль в Литве такого высокого уровня. В сотрудничестве с ассоциацией скульпторов из песка Балтии удалось пригласить в Каунас всемирно известных художников . Мы надеемся, что фестиваль станет традицией и будет проводится каждый год», — сказал управляющий торгово-развлекательным центром «Akropolis Kaunas» Владимир Кононенка.

участие 10 скульпторов из Соединенных Штатов, Японии, Великобритании, Финляндии, Латвии, России, Ирландии и Литвы.

Кястутис ИСАКАС

САМЫМ УДОБНЫМ ДЛЯ ЖИЗНИ ГОРОДОМ ПРИЗНАН МЮНХЕН

Британский журнал Monocle в своем ежегодном отчете назвал Мюнхен самым удобным для жизни городом мира. В рейтинге по качеству жизни, условиям для ведения бизнеса, по уровню культурных событий и событий в мире моды за Мюнхеном следуют Копенгаген, Цюрих, Токио и Хельсинки. Еще в прошлом году Мюнхен занимал в аналогичном списке лишь четвертое место, а на первом месте тогда был Цюрих.

Издание, представляя свой отчет, исходит из таких параметров, как удобное транспортное сообщение, озеленение городов, криминальная обстановка. Кроме того, эксперты обращают внимание на то, как выглядит исторический центр города, не утратил ли он своей индивидуальности. Одним из важных критериев также считается международное авиасообщение.

Напомним, что согласно исследованию, проведенному лондонской компанией Mercer Human Resource Consulting, лучшим по качеству жизни городом была признана столица Австрии Вена.

«Телеграф»

ЕВРОСОЮЗ ДАЛ ПОЛЬШЕ 390 МИЛЛИОНОВ ЕВРО НА ГАЗОВЫЕ ХРАНИЛИЩА

Евросоюз выделил Польше 390 миллионов долларов на увеличение объема ее подземных газохранилищ (ПХГ), сообщается в пресс-релизе Еврокомиссии.

К 2015 году объем хранилищ предполагается увеличить на 160 процентов с 1 миллиарда кубометров до 2,6 миллиарда.

В рамках программы будут расширены три существующих ПХГ и построено одно новое — в Косаково на побережье Балтийского моря. После окончания строительства объем хранилищ приблизится к существующему в странах ЕС стандарту в 14 процентов от годового потребления.

Сейчас Польша потребляет около 15 миллиардов кубометров газа в год, из которых менее трети добывает самостоятельно. Остальное приходится на импорт, в первую очередь из России.

ЕС оказывает помощь Польше, поскольку с коммерческой точки зрения строительство и расширение газохранилищ является нерентабельным.

Польша столкнулась с необходимостью увеличить объем газохранилищ из-за серии газовых кризисов в 2000-х годах. Споры Украины и России относительно стоимости газа и транзита неоднократно приводили к срыву поставок топлива в страны Европы. В частности, в начале 2009 года Польша оставалась без российского газа в течение двух недель.

lenta.ru

ТОП-15 ВЫСКАЗЫВАНИЙ ЛУКАШЕНКО В ИНТЕРВЬЮ «ЕВРОНЬЮС»

Полную версию интервью Александра Лукашенко телеканалу «Евроньюс» показал накануне Первый канал БТ. В целом, оно было посвящено газовому конфликту с Россией. А еще президент пообещал, что сможет организовать страну так, что белорусы будут жить не хуже чем в Европе.

— Мы просили их (российскую сторону) дать нам отсрочку погашения нашего долга в две недели, но наши союзники, самые близкие нам люди, заявили: «Ни дня ждать не будем». Я обратился к Ильхаму Алиеву, президенту Азербайджана, он мне в течение суток, даже менее суток, одолжил 200 млн. долларов (цитируется по interfax.by).

— Это (газовый конфликт) — абсолютно повод для нагнетания обстановки, это абсолютно политическая ситуация. Это — политика, никакой здесь экономики и финансов нет… Газ — это повод. Они говорят, это — спор хозяйствующих субъектов. Какой же это спор, если после встречи с Медведевым мы договорились, что он во всем разберется, в том числе в газовом вопросе, и скажет мне результат, а через несколько дней вижу сюжет: сидит Медведев, сидит Миллер, и он ему отдает указание. Это отрежиссировано было.

— А что Южную Осетию и Абхазию только мы не признали? Казахстан тоже не признал, но они Казахстану, который добывает 90 млн. тонн нефти в год и только 11 млн. потребляет, за полцены поставляют нефть… Почему вы (Россия) ведете себя подобным образом по отношению к нам, а по отношению к другому члену таможенного союза вы ведете себя иначе?.. Что это за таможенный союз, когда сильная сторона этого таможенного союза ведет себя как слон в посудной лавке: хочу — пошлины ввожу, хочу — отменяю…

—У них глаз горит на государственную собственность в Беларуси, которая сегодня не приватизирована, и хотят прихватить ее по дешевке. Им не нравится здесь Лукашенко, поскольку независимость очень рьяно отстаивает, здесь и другие личные мотивы, о которых вы хорошо знаете. Не нравится наша политика. Ну и много других моментов… Москва года два назад заявила — вообще видит нас Северо-Западным краем. Я только не понимаю, почему? Территории им мало? Предлагали единую валюту ввести в союзном государстве вместо проведения референдума, как это в договоре нашем… Теперь я понимаю, зачем была нужна единая валюта – российский рубль, и эмиссионный центр в Москве… С нами бы очень просто разговаривали. Как можно жить в стране, когда деньги в Кремле. Поэтому нам и подсовывали единую валюту…

— Размышляя по-имперски, как наши журналисты говорят, они каким-то образом хотят удержать Беларусь в сфере своего влияния. Нас не надо держать в сфере своего влияния — мы абсолютно пророссийски были настроены, мы делали все для того, чтобы было хорошо России. Не таким методом надо страны подтягивать к себе и держать их в сфере своего влияния. Имперское мышление в том и состоит, что надо взять завернуть, надломить, придавить, удавку набросить. Иначе они не умеют.

— Правят бал деньги. И боюсь, ими управляют не совсем порядочные люди, не хочу называть их имена, некоторые сидят где-то там далеко, допустим, в Лондоне, деньги текут им на счета, потому что они доли имеют в сырьевых компаниях, деньги набивают их карманы и это — под аплодисменты руководства России.

— Я уже замечал в СМИ (российских), на основных каналах, они уже начали обговаривать тезис о президентских выборах в Беларуси. Идет давление накануне президентских выборов: у нас оппозиция и они (Москва) считают, что Лукашенко ради сохранения власти перед выборами, чтобы его Кремль поддержал и признал, сдаст все… Мне ничья поддержка не нужна, и мне не надо сегодня никакие признания, кроме признания белорусского народа… Выберет белорусский народ Петрова, Сидорова, Иванова – быть ему здесь президентом.

— Мы полностью знаем, что происходит в России. Что я скажу, даже очень важное для русского человека, — все это блокируется: упаси бог, русский человек услышит мнение Лукашенко о самой России. Они все это переворачивают, извращают. Мы ж их не закрыли — они как вещали на Беларусь, так и вещают. Кстати, нашего ни одного канала туда не пускают. Даже нашего спутникового канала нет в Москве: заломили цену под сто миллионов долларов, чтобы включить в сеть. А они нам вообще ничего не платят… Мне кажется, там все уже давно куплено — от журналистов до каналов. Указкой показывают в ту сторону — они бегут туда, скажут это делать — делают.

— Если я увижу, что люди меня не приемлют, я никогда не полезу против мнения людей. Я свято соблюдал стремление народа. Может быть даже где-то не был согласен с позицией народа, но я всегда делал так, как хотел народ. Может быть, по мнению специалистов, надо было и цены отпустить, приватизировать все что есть, но народ этого не принял бы. И я аккуратно, как экономист, старался , не нарушая экономические законы, действовать так, как хочет народ… Поэтому меня народ и поддерживал все это время. Если я увижу, что этой поддержки нет, Лукашенко им надоел, и они не хотят, чтобы Лукашенко работал в этой должности – клянусь, я за это кресло держаться не буду.

— Мне нет необходимости создавать неравные условия (на президентских выборах), потому что вы знаете, что вокруг этих выборов происходит, тем более в России, не говоря уже о Европе. Европа и так будет прессовать меня по полной программе, и мне еще создавать дополнительные прецеденты, дополнительные рождать факты, чтобы меня упрекали в том, что я нелегитимен, что я там неправильно выборы провел — мне это абсолютно не надо (цитируется по БелаПАН).

— Помню, как меня избрали 15—16 лет тому назад. Я тогда победил в жесточайшей борьбе, и никто не скажет, что сфальсифицированы были выборы. Я победил всех, представителей всех сил: и пророссийских, и националистических, и супернационалистических — и я честно выиграл. Почему? Потому что народ так решил.

— Большая политика не терпит никаких разворотов, а резких разворотов — тем более… А во-вторых, будем объективны: нас что в Европе ждут? Европа нас не ждет. В-третьих, у Европы столько сегодня проблем с этими 27 странами, что им сегодня не до Беларуси, не до Украины и не до других стран. Да и то, что от нас требуют европейцы — для нас не приемлемо. Я не могу проводить политику в интересах групп, кланов или еще кого-то, я могу проводить политику только в интересах собственного белорусского народа: как хочет белорусский народ, так я и буду делать.

— Где оно (Восточное партнерство)? Болтовня полная, непонятно, как оно действует. Одно совещание прошло, а дальше полная тишина. Нам же Восточное партнерство нужно прежде всего не для политики, нам нужна экономическая составляющая.

— Беларусь останется независимым суверенным государством. Наши люди хотят жить в своей стране. Мы никуда не будем разворачиваться и поворачиваться — мы останемся на своем клочке земли, мы будем жить здесь, не создавая проблем нашим соседям. А наши соседи с одной стороны — Россия, с другой — Евросоюз. И мы никогда б никаких проблем никому не создавали, если бы нас не пытались наклонить в силу каких-то вопросов.

— Я не хочу сказать, что, как меня в России упрекают, по всем фронтам начинаю воевать и с Европой, и с Россией. Я ни с кем не хочу воевать. Нам нужна тишина и покой, мы свое счастье найдем сами. Я смогу организовать страну так, что 10 млн. будут жить нормально, не хуже чем в Европе. Гарантирую.

«Солидарность»

НУРЫЭЛ РУБІНІ:

ШТО РАБІЦЬ, КАБ СВЕТ ЗНОЎ НЕ АБВАЛІЎСЯ?

Прафесар Нью-Ёркскага універсітэта Нурыэл Рубіні (Nouriel Roubini), які ў верасні 2006 года прадказаў глабальны фінансавы крызіс, выкліканы абвалам іпатэчных крэдытаў у ЗША, выдаў кніжку, у якой раіць свету прыняць неабходныя захады, каб пазбегнуць падобнага крызісу ў будучыні.

Нурэал Рубіні

Эканаміст Рубіні напісаў кніжку, якая мае загаловак «A Crash Course in the Future of Finances» (Паскораны курс будучыні фінансаў), у сааўтарстве з прафесарам гісторыі Стывэнам Мімам (Stephen Mihm) з універсітэта Джорджы.

Няцяжка прадбачыць, што кніжка станецца абавязковым чытаннем для ўсіх эканамістаў, фінансістаў і палітыкаў, ад якіх хоць у нейкай ступені залежыць эканамічны лёс нашага свету. Бо сёння на голас Рубіні, якому пасля ягонага прароцтва наконт цяперашняга крызісу журналісты надалі мянушку Dr. Doom (Доктар Пагібель, Доктар Фатум), ніхто не затыкае вушэй.

Выступаючы чатыры гады таму на згаданым семінары, Рубіні сказаў, што рынак нерухомасці ў ЗША абваліцца, разам з рынкам іпатэчных крэдытаў, і што гэта спародзіць сусветны фінансавы крызіс. Крызіс, прарочыў Рубіні, прывядзе да банкрутства шматлікіх фондаў, інвестыцыйных банкаў і іншых фінансавых істытутаў. «Давайце пасля такога прагнозу вып'ем чаго мацнейшага» — пажартаваў тады вядучы таго прарочага семінару.

У сваёй кніжцы «Паскораны курс будучыні фінансаў» Рубіні не толькі прыгадвае сваю эканамічную празорлівасць, але і прапануе захады, якія ў ягоным разуменні могуць мінімалізаваць імавернасць такіх глабальных фінансавых абвалаў у будучыні.

Рубіні прапануе прыняць заканадаўства, якое змяніла б фінансавую палітыку выплочвання прэміяў для розных фінансавых брокераў. Нагадаем, што амерыканская грамадскасць зрэагавала вялікім абурэннем на паведамленні, што кіраўніцтва банкаў, якія былі ўратаваныя ад банкрутства мільярднымі ўліваннямі з дзяржаўнага бюджэту, выплаціла сабе і сваім брокерам вялізныя прэміі, як бы ніякага крызысу і не бывала. Паводле Рубіні, дывідэнды банкаўскім брокерам, якія праводзяць рызыкоўныя, але высокадаходныя фінансавыя аперацыі, павінны выплочвацца праз некалькі гадоў, калі ўсе ўпэўняцца, што такія аперацыі не прывялі да фінансавага абвалу і да банкрутства банка.

Па-другое, паводле Рубіні, вінаватымі ў цяперашнім крызісе ў вялікай ступені былі міжнародныя агенцтвы — такія як Standard & Poor's, Moody's and Fitch — якія прызнаюць крэдытны рэйтынг розным фінансавым інстытутам і іхнім здзелкам. Пакуль зацікаўленыя інстытуты будуць аполчваць прызнаванне такіх рэйтынгаў, кажа Рубіні, імавернасць таго, што гэтыя рэйтынгавыя агенцтвы будуць прызнаваць «бяспечны» крэдытны рэйтынг патэнцыйна «небяспечным» здзелкам будзе заўсёды вялікая і можа прыводзіць да надзімання фінансавых бурбалак, як здарылася з іпатэчнымі аблігацыямі ў ЗША. Рубіні дамагаецца, каб урады пакончылі з традыцыяй аплаты крэдытных рэйтынгаў зацікаўленымі ў такіх рэйтынгах банкамі.

І па-трэцяе, Рубіні прапануе заканадаўства, якое абавязвала б вялізныя фінансавыя інстытуты і банкі — якія традыцыйна лічацца «завялікімі, каб збанкрутаваць» — дзяліцца на меншыя. Ураду, аргумэнтуюць прафесары Рубіні і Мім, ня будзе трэба ратаваць малых банкаў перад банкрутствам ад страху, што яны пацягнуць за сабою шырэйшы абвал у фінансавай сістэме краіны, паколькі меншыя банкі па вызначэнні маюць меншы ўплыў на агульную фінансавую сістэму.

Радыё Свабода

ЛУКАШЕНКО ВОШЕЛ В ПЯТЕРКУ САМЫХ ПОПУЛЯРНЫХ ПЕРСОН В РОССИЙСКОЙ ПРЕССЕ

Российско-белорусский газовый конфликт подкорректировал рейтинг упоминаний персон в российской прессе. На прошедшей неделе Александр Лукашенко вышел в этом рейтинге на пятое место.

В период с 21 по 27 июня президент Беларуси упоминается в 1136 материалах различных российских СМИ политической и финансово-экономической направленности. Из россиян он уступил лишь президенту Медведеву, премьеру Путину и главе «Газпрома» Миллеру. Из иностранцев — только президенту США Бараку Обаме.

Еще один белорус — первый вице-премьер Владимир Семашко — также попал в топ рейтинга из 593 упоминаний. Он опередил экс-президента Киргизии Курманбека Бакиева и главу временного правительства этой республики Розу Отунбаеву — 526 и 419 упоминаний соответственно.

Лениздат.Ру.

США ОБЪЯВИЛИ О ЗАДЕРЖАНИИ 10 «РУССКИХ ШПИОНОВ»

Американская сторона полагает, что российские агенты были засланы в США в начале 90-х.

Министерство юстиции США объявило об аресте 10 человек по обвинению в шпионаже в пользу России, пятеро из них уже предстали перед судом. МИД России изучает поступающую информацию.

Арестованным предъявлено обвинение в нелегальной работе на иностранное правительство, которое подразумевает максимальное наказание в виде пяти лет лишения свободы.

Служба внешней разведки (СВР) России не комментирует сообщения о задержании предполагаемых шпионов.

«Эту информацию мы не комментируем», — сказал РИА Новости руководитель пресс-бюро СВР Сергей Иванов.

«Необходимо разобраться в этой ситуации. Из США идет противоречивая информация», — заявили в МИД России, отказавшись от дальнейших комментариев.

Восемь человек, арестованных в субботу, обвиняют в «долговременной секретной деятельности» на американской территории. Еще двое арестованных подозреваются в пособничестве этой шпионской деятельности.

Кроме этого, девятерым арестованным предъявлены обвинения в отмывании денег — за это, по американским законам, обвиняемым грозит уже до 20 лет тюрьмы.

По данным министерства юстиции, еще один подозреваемый в шпионаже пока не пойман.

Согласно документам, представленным в суд штата Нью-Йорк, арестованные прошли подготовку в российской Службе внешней разведки и были засланы в США, получив задание проникнуть в законодательные круги и заниматься сбором информации.

Шпионские истории

По словам корреспондента Би-би-си Ким Гаттас, это дело напоминает истории времен холодной войны с использованием технологий XXI века.

Ваше образование, банковские счета, автомобили, дома и т.д. — все это служит одной цели: выполнить главное задание, а именно установить и развивать связи в политических кругах США, пересылая разведданные.

Из сообщения, перехваченного контрразведкой США

Как утверждают следователи, несколько арестованных жили в США по поддельным паспортам с начала 1990-х годов, пересылая по электронной почте целые тексты закодированных сообщений под видом невинных картинок.

Сотрудники ФБР рассказывают о том, что деньги для обвиняемых зарывали в землю в условленных местах.

«Вы были посланы в США на длительное задание, — говорится в одном из установочных сообщений, перехваченных американской контрразведкой. — Ваше образование, банковские счета, автомобили, дома и т.д. — все это служит одной цели: выполнить главное задание, а именно установить и развивать связи в политических кругах США, пересылая разведданные».

Согласно данным следствия, агенты установили близкий контакт с одним из ученых, занятых в разработке оружия, а также с бывшим высокопоставленным сотрудником американской разведки.

По словам корреспондента Би-би-си Ким Гаттас, арест по обвинению в шпионаже стал большой неожиданностью на фоне заметного потепления отношений между Россией и США. Не далее как на прошлой неделе Дмитрий Медведев обедал в Вашингтоне с Бараком Обамой.

BBC

У РЫБАКА СДАЛИ НЕРВЫ

Не самое скандальное шведское телешоу «Лотта в Лисеберге» в одночасье побило все рейтинги. Свежую струю в музыкально-развлекательную программу телеканала «ТВ-4» внес триумфатор «Евровидения-2009» Саша Рыбак. Даже не внес — вколотил!

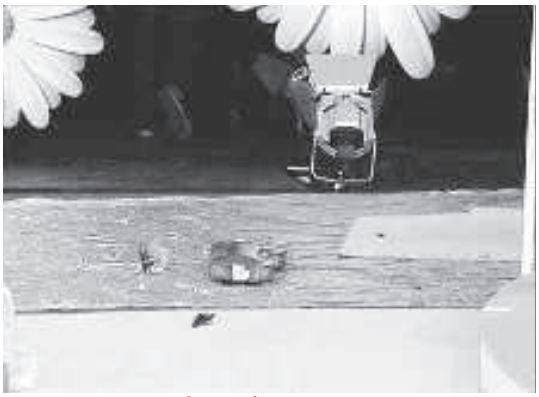
Певец Александр Рыбак разбил свою скрипку

По сценарию продюсеров, Саша должен был закрывать программу песней Fairytale, пишет «Комсомольская правда в Украине». Однако прямо во время исполнения своего нетленного хита Рыбак внезапно сорвался и несколькими сильными ударами сломал свою скрипку стоимостью несколько тысяч евро о стоявший на сцене диван.

После чего убежал со съемочной площадки и закрылся у себя в гостиничном номере.

Близкие объясняют это нервным срывом — мол, накануне Саша переболел гриппом, а за день до этого инцидента ему пришлось дать четыре концерта. Рыбак так устал и вымотался, что по приезде на телешоу попросил организаторов заменить поднадоевшую уже Fairytale на другую песню, но получил отказ.

В мае этого года Александр, общаясь с журналистами перед финалом «Евровидения-2010», на вопрос «Как повлиял конкурс на твою личную и профессиональную жизнь?» неожиданно начал свой ответ со слов: «Кроме того, что я свихнулся?..» А затем продолжил: «Сейчас для меня главное в жизни — выжить».

Тогда пресса восприняла эти слова как шутку.

Naviny.by

«КОММУНАЛЬНИК» ПОКИНУЛ ДНО ТУРНИРНОЙ ТАБЛИЦЫ

С самого начала матча хозяева оккупировали ворота приезжей команды. В одном из моментов лишь перекладина спасла слонимскую рамку.

Автор единственного гола слонимчан Виктор Черных

Ближе к 10-й минуте с правого фланга гостевой обороны игрок «Ведрича» вышел один на один с Владимиром Корнеем. Наш вратарь выиграл дуэль. По мнению исполняющего обязанности главного тренера команды Андрея Петрова, давно пора было уже доверить место в воротах слонимчанину.

Постепенно «Коммунальник» захватил инициативу. Игру команды значительно усилил Павел Баскаков. Именно он отдал передачу влево на Звонкова, а Алексей вывел на ударную позицию Черных. Виктор с лета открыл счет в игре.

До конца тайма больше увеличить преимущество могли слонимчане, чем сравнять счет речичане. Алексей Звонков с линии вратарской площади упустил выгодный момент увеличить преимущество. А затем с передачи Павла Баскакова он замешкался с ударом. Сергей Гусар мог выходить один на один, но отдал пас Михаилу Котину, находившемуся в более выгодном положении. Но наш капитан команды также не отличился. Хозяева до перерыва ничего у слонимских ворот не создали.

Вторая половина матча началась с осады ворот «Коммунальника». Гости выстояли, а затем уже карусель у ворот «девяностоседьмых» затеяли Котин, Наркович и Гусар. Еще пару моментов в исполнении слонимчан оказались нереализованными.

А вот старания хозяев отличится нейтрализовывал надежно действующий Владимир Корней. Во многом и благодаря ему, команда покинула последнюю строчку турнирного реестра.

Но впереди коллектив ждет тяжелое испытание. Под руководством нового наставника "Коммунальник" будет принимать лидера нынешнег7о чемпионата.

Александр ЗАХАРЕНКО
Фото автора

«Ведрич-97» — «Коммунальник» — 0:1

27 июня (воскресенье). Речица. Стадион «Центральный». 200 зрителей.

СУДЬИ: В.Масловский (1к), С.Пригодич (нк). С.Гуща (1к, все – Минск).

ИНСПЕКТОР: С.Жук (Столбцы).

МЯЧ: 0:1 – В.Черных (12).

ПРЕДУПРЕЖДЕНЫ: М.Котин (78, грубая игра), Е.Хаткевич (86, неспортивное поведение).

Результаты 12-го тура:	
Волна – ДСК-Гомель	1:2
Гранит – ФК Полоцк	0:0
Славия – ФК Руденск	1:0
Химик – Верас	1:1
ФК Лида – ФК Барановичи	0:2
ФК Гомель – ФК Сморгонь	3:0
Белкард – СКВИЧ	1:3

Турнирная таблица после 12-го тура

		И	В	Н	П	мячи	О
1.	Гомель	12	10	1	1	27-6	31
2.	СКВИЧ	12	7	3	2	21-9	24
3.	Гранит	12	6	4	2	14-5	22
4.	ДСК-Гомель	12	5	5	2	13-6	20
5.	Химик	12	5	4	3	14-12	19
6.	Белкард	12	5	2	5	15-16	17
7.	Волна	12	5	2	5	16-17	17
8.	Верас	12	4	5	3	14-12	17
9.	Барановичи	12	4	5	3	10-11	17
10.	Руденск	12	4	4	4	11-13	16
11.	Сморгонь	12	4	3	5	17-14	15
12.	Полоцк	12	3	4	5	11-12	13
13.	Славия-Мозырь	12	3	2	7	10-22	11
14.	**Коммунальник**	**12**	**1**	**5**	**6**	**8–24**	**8**
15.	Ведрич-97	12	1	4	7	5-15	7
16.	Лида	12	1	3	8	10-22	6

В ЗЕРКАЛЕ ЦИФР

* «Коммунальник» провел в первой лиге 420 игр, в которых забил 520 мячей. Общий баланс выступлений: +146=101-173, мячи 520:551.

* Со счетом 1:0 команда выиграла 37-й раз (на полях соперников — 16 раз).

* В 120 матчах слонимчане не пропускали мячей в свои ворота (44 подобных поединка завершены на полях соперников).

* Е.Соколовский сыграл за клуб 25 встреч, В.Черных и П.Симкович — по 10.

* В Корней в этом году сохранил ворота на замке в 5 матчах.

* М.Котин получил 4-е предупреждение,

СОПЕРНИК

В ближайшие выходные слонимские футболисты сыграют дома с лидером чемпионата страны.

«Коммунальник» — ФК «Гомель»

3 июля (суббота). Слоним. Стадион «Юность». Начало в 17:00.

Баланс предыдущих встреч: +0=2-1, мячи 2:3 (в Слониме — +0=1-0, мячи 1:1).

Бомбардиры: Н.Дым, Ю.Данилевич; В.Покаташкин — по одному мячу, В.Лапицкий — 2 гола.

В «КОММУНАЛЬНИКЕ» НОВЫЙ ТРЕНЕР

Руслан Корнев

Леонид Савицкий

В минувшую пятницу заявление об увольнении из клуба по собственному желанию написал главный тренер «Коммунальника» Руслан Корнев. О подробностях читайте в интервью с Русланом Валерьевичем в ближайших номерах газеты.

На очередном матче чемпионата страны в Речице клубом руководил исполняющий обязанности главтренера Андрей Петров. А уже в понедельник был назначен новый коуч коллектива. Как и предполагала «ГС», им стал столичный специалист Леонид Савицкий. Напомним, в 2001 году Леонид Альбинович уже руководил слонимским коллективом. Тогда команда заняла 10-е место из 15 команд, набрав 32 очка (+9=5-14, мячи 33:42). В том составе играл Николай Остапчик.

Александр ЗАХАРЕНКО

МЕЖДУСОБОЙЧИК ЮНОШЕЙ

Играют "Коммунальники" ФОТО АЛЕКСАНДРА ЗАХАРЕНКО

На прошлой неделе юноши слонимского «Коммунальника» были свободны от официальных игр. На стадионе «Динамо» они провели междусобойчик. Встреча завершилась вничью 1:1. У ребят 1995 г.р. отличился Александр Левошик, у мальчишек 1996 г.р. результативный удар на свой счет записал Алексей Равинчик.

Николай ВАСИЛЬЕВ

ОТБОР НА ЧЕМПИОНАТ ЕВРОПЫ

26-27 июня 2010 года в Гродно на базе центрального спортивного комплекса «Неман» и стадиона для легкоатлетических метаний в Коложском парке прошел Открытый чемпионат Республики Беларусь по легкой атлетике. В одном из самых значимых внутриреспубликанских соревнований приняли участие более 600 сильнейших легкоатлетов страны. Соревнования стали заключительным этапом отбора на чемпионат Европы, который состоится 27 июля — 1 августа 2010 года в Барселоне.

На чемпионате сборная команда Гродненщины была представлена более 130 спортсменами. Во многих дисциплинах наши спортсмены доминировали и стали победителями и призерами. Так, третье место в беге на 10 000 метров показала Ольга Салевич. Ее результат —34.31,35 минут. Юлия Король в составе эстафетной команды оказалось четвертой. Денис Пищукевич стал пятым в беге на 110 метров с барьерами, а Вадим Суванкулов — в метании копья. Андрей Коротько финишировал восьмым на полуторакилометровой дистанции.

Николай РОДИОНОВ

АНОНС

ПЛЯЖНЫЙ ФУТБОЛ ПРОЙДЁТ НА ЛОБАЗОВСКОМ ОЗЕРЕ

3-4 июля с противоположной стороны пляжа Лобазовского озера пройдет районный турнир по пляжному футболу среди команд по месту жительства. Для участия приглашаются все желающие. Начало соревнований **в 11:00**.

ДЕБЮТНЫЙ КУБКОВЫЙ МАТЧ ПРОИГРАЛИ

«Белтрансгаз» — ФК «Лида» — 0:1

23 июня (среда). Слоним. Стадион «Юность». 400 зрителей.

Судьи: В.Серко, В.Ракса, А.Яковлев (все – 1к, Гродно).

Инспектор: В.Бирюк (нк, Минск).

«БЕЛТРАНСГАЗ»: М.Каплинский, И.Скрипаль, С.Кутищев(89, Д.Петровский), Д.Оначенко (к), М.Довидович (84, А.Лунь), А.Шаблинский (61, А.Жегало), Н.Мазур, О.Герасимчик, С.Карабинский, П.Сабило (71, С.Ничипорович), Ю.Кособуко.

ФК «ЛИДА»: П.Лисовский, А.Масло (46, Н.Алексеенко; 90+2, Д.Сафронов), Е.Васкан, Д.Макаренко, А. Добровольский, Ю.Каратай (к), Б.Язевич (59, Ан.Третьяк), А.Круглый (73, Д.Хоткевич), Д.Дубатовка (89, А.Матюк), Е.Светличный, Ал.Третьяк.

МЯЧ: 0:1 – Ан.Третьяк (77).

ПРЕДУПРЕЖДЕНЫ: М.Довидович (46, срыв перспективной атаки), С.Кутищев (57, грубая игра), О.Герасимчик (90+2, неспортивное поведение).

Во втором тайме жарче было у слонимских ворот

Слонимский «Белтрансгаз» дебютировал в розыгрышах кубка Республики Беларусь. Увы, с поражения.

Хотя в первом тайме хозяева поля имели больше возможностей отличиться. Вначале пару дальних выстрелов выполнил Довидович, — неточно. Герасимчик далеко вводит мяч в игру из аута, Шаблинский головой скидывает в центр на Кособуко — вратарь гостей справляется с ударом слонимского игрока.

У лидчан на острие атаки действовал Александр Третьяк, но его ударам не хватало точности. Опасно выстреливали также Масло, Каратай, Круглый, но в цель мячи не попадали.

Во втором тайме сказалась физическая подготовка футболистов. Она оказалась лучше у приезжих игроков. И гол был сотворен братьями Третьяками. Младший Андрей протянул мяч вдоль лицевой линии и прстрелил во вратарскую площадь. Старшему Александру осталось только подставить ногу.

А ПРЕДСТАВИТЕЛЬ ПЕРВОЙ ЛИГИ ВЫШЕЛ В СЛЕДУЮЩИЙ РАУНД

«Газовик» — «Коммунальник» — 2:3

23 июня (среда). Витебск. Искусственное поле ЦСК «Витебский». 300 зрителей.

Судьи: Д.Дмитриев, А.Майстров (оба – Фаниполь), С.Паращенко (Михановичи).

Инспектор: В.Дреко (Гомель).

«ГАЗОВИК»: Лапунов, О.Бакевич (к), М.Бакевич, Доленко, Коваленко, Лисицкий (102, Полойников), Васильев (86. Фомин), К.Киташев, К.Кондратович, Василевич (53, Ушинский), Зайцев (46, Ерохо).

«КОММУНАЛЬНИК»: В.Демидович, М.Федорчук, А.Есипенок, Н.Добриян (к), К.Гараст, П.Баскаков, Д.Синявский (21, Д.Петров), Н.Остапчик, А.Звонков (58, Д. Куцко), С.Гусар, В.Черных.

МЯЧИ: 0:1 – П.Баскаков (4), 1:1 – О.Бакевич (47), 2:1 – К.Киташев (107), 2:2 – С.Гусар (115), 2:3 – С.Гусар (119).

ПРЕДУПРЕЖДЕНЫ: О.Бакевич (28), Коваленко (117), Ерохо (118, все – грубая игра).

Павел Баскаков отличился уже на четвертой минуте

Сергей Гусар вывел "Коммунальник" в следующий раунд

В первом тайме подавляющее преимущество слонимских футболистов вылилось лишь в один забитый мяч.

Уже на 4-й минуте Баскаков продвинулся по правому флангу, сместился в центр штрафной площади и точно пробил под перекладину ворот газовиков. К сожалению, развить успех «Коммунальник» не смог. Прекрасное взаимодействие и игру в «стенку» Черных и Баскакова не смогли завершить Гусар и Звонков. Тот же Черных перекидывал вратаря, но кипер сумел дотянуться до мяча. Виктор на замахе оставляет не у дел двух защитников, но не забивает. Хозяева моментов практически не имели, поэтому виктория представителя первой лиги должны была быть неизбежной.

Во втором тайме хозяева поля имели лишь три момента, один из которых они реализовали в дебюте сорокапятиминутки. В двух других возможностях отличиться газовикам помешал Демидович, вытянувший дважды мяч с углов ворот. Гости же больше владели мячом, но создать ничего у ворот «Газовика» не смогли.

Решающим стал второй дополнительный тайм. В его начале витебляне вышли вперед, когда Киташев головой замкнул стандарт. Хозяева стали на оборону собственных ворот. Последние 7 минут «Коммунальник» не покидал их половину поля.

На 115-й минуте Черных прошел по флангу, срезал угол и отпасовал Баскакову, который четко вывел Гусара на голкипера. Сергей в одно касание сравнял счет. А за минуту до возможной серии пенальти команду вывели в следующий раунд вновь Баскаков и Гусар.

Александр ЗАХАРЕНКО
Фото автора

В ЗЕРКАЛЕ ЦИФР

* «Коммунальник» впервые в кубковых матчах одержал волевую викторию.

* В дополнительное время слонимчане сыграли 6-й раз из 33-х. В 2-х случаях они сумели выиграть за 30 минут, а 4 раза они проиграли в серии пенальти.

* Н.Остапчик провел за клуб 20-й кубковый матч (больше всех), М.Федорчук — 5-й. Впервые за «Коммунальник» в Кубке сыграли В.Демидович. А.Есипенок, К.Гарост, П.Баскаков, Д.Синявский, В.Черных, Д.Петров. Всего стало 147 игроков,заигранных за слонимчан в розыгрышах.

* С.Гусар совершил голевой дубль. Это 6-й подобный успех. Дважды забивал по 2 мяча за игру И.Зюлев. Однажды был совершен «покер» (автор — С.Аврамчиков).

Результаты матчей 1/32 финала:	
Гомельжелдортранс – Клеческ	3:2
Звезда-БГУ – Городея	0:3
Орша – Слуцксахар	1:4
Спартак – Славия-Мозырь	1:3
Жлобин – Ведрич-97	1:6
Осиповичи – Белкард	1:1 пен. 5:4
Ливадия – Барановичи	0:1
Вертикаль – Руденск	1:2
Торпедо-МАЗ (Минск) – Верас	0:7
Ислочь (Минский р-н) – Химик	0:2
Береза-2010 – СКВИЧ	0:0 пен. 3:5
Вигвам – Полоцк	0:1
Неман (Мосты) – Сморгонь	1:2
Технолог (Могилев) – Молодечно	1:4

ИГРА С ЖОДИНСКИМ «ТОРПЕДО»

25 июня в Доме футбола состоялась жеребьевка 1/16 финала Кубка Беларуси. Слонимский «Коммунальник» примет на своем поле одного из аутсайдеров высшей лиги жодинское «Торпедо».

На этой же стадии ФК «Лида» сыграет дома с бобруйской «Белшиной», а ФК «Сморгонь» — минское «Динамо». Гродненский «Неман» в Гомеле сыграет с дебютантом второй лиги «Гомельжелдортрансом». Матчи состоятся 17 и 18 июля.

В других матчах 1/16 финала сыграют ФК «Молодечно» — ФК «Гомель», «Верас» — «Шахтер», ФК «Городея» — «Гранит», «Славия-Мозырь» — «Нафтан», ФК «Осиповичи» — «Волна», «Слуцксахар» — ФК «Минск», «Ведрич-97» — «Динамо» (Брест), СКВИЧ —«Партизан», ФК «Руденск» — «Днепр», «Химик» — ФК «Витебск», ФК «Барановичи» — БАТЭ, ФК «Полоцк» — «ДСК-Гомель».

Николай ВАСИЛЬЕВ

УДИВЛЯЕТ «ПАРТИЗАН»

В сильнейшем дивизионе страны, невзирая на баталии чемпионата мира, проведено два тура. После нового тренерского назначения удивляет выступление столичного «Партизана». Подопечные Владимира Геворкяна сыграли вничью с минскими динамовцами (0:0) и борисовским БАТЭ (1:1). В первом матче **Антон Бубнов** вышел на замену на 84-й минуте. Во второй игре 58 стартовых минут сыграл **Дмитрий Юзвович.** Резервисты партизанов динамовцам уступили (0:3), а у борисовчан выигрыли (2:1). В обоих матчах в составе минчан сыграли **Александр Скшинецкий** и **Дмитрий Харитонович**.

В 16-м туре дублеры БАТЭ минимально выиграли у «Нафтана» (1:0). **Андрей Орочко** отыграл до замены 63 минуты. Торпедовцы Жодинозавершили встречу вничью с ФК «Минск». В первом тайме на поле действовал **Павел Степура**.

В 17-м туре дублирующий состав жодинцев уступил «Неману» (0:1). Степура отыграл весь матч. В матче с резервистами «Партизана» за борисовчан вторые 45 минут отыграл Андрей Орочко.

Александр ЗАХАРЕНКО

Выполнение этапа по переноске предмета в велотуризме

Геннадий Леонов награждает представителя команды БТИ

В ЛЕСУ РАЗМЕСТИЛИСЬ 17 КОМАНД

Участники турслёта и выступали, и поддерживали свои команды

Упорное соперничество волейболистов в новом формате

Туристический слет трудовых коллективов города и района, входящий в круглогодичную спартакиаду 2010 года, традиционно состоялся в лесном массиве на берегу Щары в районе деревни Низ.

На этот раз в официальных стартах приняли участие 17 команд. В соревнованиях волейболистов, которые проводились в новом формате (три игрока — два мужчины и одна женщина) первенствовали служащие РОЧС. Вторыми стали представители ГУП ЖКХ. Третьими — работники мясокомбината. В гиревом спорте лучшим стал Александр Пигульский. Представитель КУП ЖРЭО опередил спортсменов РОЧС и мясокомбината.

На полосе препятствий лучшее время продемонстрировали коммунальщики КУП ЖРЭО. Вторыми стали сельчане СПК «Сеньковщина», третьими — ЧТУП «Ромгиль».

В подтягивании сильнейшим оказался заводчанин «Альбертина» Александр Бичевский (31 раз). В соревнованиях по дартсу наибольшую сумму набрали представители ГУП ЖКХ Юрий Король и Елена Лукашевич (80 очков).

Велосипедный этап выиграл представитель Сеньковщины, опередивший велотуристов из Новодевятковичей и ЧТУП «Ромгиль». Водный этап лучше всех провели гребцы ЖАТК Михаил Вожейко и Николай Рачко. Они опередили спортсменов ОАО «Слониммебель» и СКБЗ «Альбертин».

В общем зачете победу в туристическом слете одержали представители КУП ЖРЭО. Второе место завоевали представители УМГ «Белтрансгаз», третье — РОЧС.

Александр ЗАХАРЕНКО
Фото автора

ФУТБОЛ. ВТОРАЯ ЛИГА

ИГРУ ЗАВЕРШАЛИ В МЕНЬШИНСТВЕ

«Белтрансгаз» — «Ливадия» — 2:1

27 июня (воскресенье). Слоним. Стадион «Юность». 300 зрителей.

СУДЬИ: Н.Курилович (1к, Береза), В.Короткий, Н.Поболь (оба — 1к, Минск).

ИНСПЕКТОР: Н.Войтенков (нк, Могилев).

БЕЛТРАНСГАЗ: С.Берг, С.Кутищев, Д.Оначенко, М.Довидович (63, П.Сабило), А.Шаблинский (87, А.Лунь), С. Ничипорович (90+3, А.Дегиль), Н.Мазур, Е.Савонь (к), А.Жегало, С.Карабинский, Ю.Кособуко.

ЛИВАДИЯ: Е.Черкас (46, А.Конопелько), О.Конопелько (к), С.Горевалов, А.Моргун, В.Нестерович, А.Масловский (87, А.Сикиринов), А.Кендыш, И.Пастухов, И.Кошель, Д.Бибик, П.Ковятинец (57, М.Кудлач).

МЯЧИ: 1:0 — А.Шаблинский (13), 2:0 — А.Шаблинский (45), 2:1 — А.Кендыш (73, с пенальти).

ПРЕДУПРЕЖДЕНЫ: А.Жегало (23, грубая игра), А.Моргун (51, неспортивное поведение), М.Кудлач (74, грубая игра), Е.Савонь (86, неспортивное поведение).

УДАЛЕНИЕ: А.Жегало (56, грубая игра после ранее полученного предупреждения).

Результаты 12-го тура:	
ДСК-2 — Молодечно	0:1
Вигвам — Звезда-БГУ	0:0
Вертикаль — Гомельжелдортранс	2:6
Спартак — Слуцксахар	2:4
Орша — Неман	0:2
Городея — Жлобин	5:0
Береза-2010 — Клеческ	1:1

Слонимчане смогли в первом тайме дважды поразить ворота соперников. В обоих случаях отличился Андрей Шаблинский.

Первый точный удар футболист нанес на 13-й минуте. А перед самым свистком на перерыв игрок «Белтрансгаза» провел гол в раздевалку. Казалось, что во втором тайме газовики разовьют успех и смогут одержать крупную победу. Но не тут-то было.

Спустя 10 минут с начала второй половины встречи наши земляки остаются в меньшинстве. Повторную грубость демонстрирует Александр Жегало и досрочно покидает пределы футбольного поля. При короткой скамейке запасных усиления игры у хозяев не последовало и несколько опасных моментов уже создали дзержинские мастера футбольного мяча. Благо, Сергей Берг сыграл надежно.

А на 73-й минуте в ворота «Белтрансгаза» был назначен очевидный пенальти и Артем Кендыш установил окончательный результат в игре.

Александр ЗАХАРЕНКО

НЕ ЗАБИВАЕШЬ ТЫ — ЗАБИВАЮТ ТЕБЕ

«Коммунальник-2» — «Смена» — 1:4

26 июня (суббота). Слоним. Стадион «Динамо». 30 зрителей.

Судья: В.Ракса (Гродно).

«Коммунальник-2»: Лысуха. Рыбак (Болкунец), Семенов (к), Артюх, Аксютик (Р.Евхимик), Степанюк (Викт. Берг), Н.Солдатенко, Королев (Бауфал), Молчанов (Маркач), Лазута (Синяк), Комлев.

Мяч у слонимчан: Семенов (28, с пенальти).

Игра была равной. Обе команды могли отличиться. Тем не менее, первый гол был забит только на 28-й минуте. В штрафной гостей сбили Королева и Семенов с «точки» уверенно поразил цель. Увеличивать преимущество дважды мог Степанюк, но Олег не воспользовался возможностями. Не забиваешь ты — забивают тебе. Тут же гости сравняли результат. Хотя могли и выйти вперед, но штанга спасла нашу рамку.

В начале второго тайма два раза упустил выгодные моменты Берг. А спустя час игры гости с пенальти забили второй гол. Вскоре пенальти зарабатывает Берг. Но наш капитан пробивает с 11-метровой отметки мимо. Тут же следует оборотка и счет становится 1:3. А за две минуты до финального свистка гости довели преимущество до крупного.

Николай РОДИОНОВ

ИГРЫ БИЧ-ВОЛЕЯ ЗАВЕРШАЮТСЯ СЕГОДНЯ

Играют команды БТИ и РОЧС

Сегодня решающими встречами завершается чемпионат Слонима по пляжному волейболу среди мужчин, входящий в круглогодичную спартакиаду трудовых коллективов.

Дуэт мясокомбината, обеспечивший себе первое место, сразится с газовиками «Белтрансгаза». Коммунальщики ГУП ЖКХ выявят сильнейшего в соперничестве с милиционерами РОВД. Также пройдут встречи команд за 5-8 места.

Александр ЗАХАРЕНКО
Фото автора

ГАНДБОЛИСТЫ СЛОНИМА СТАЛИ ЧЕМПИОНАМИ СПАРТАКИАДЫ ШКОЛЬНИКОВ

Никита Демидок

Максим Сончик

В Белыничах, что на Могилевщине, состоялись игры республиканской спартакиады школьников среди гандболистов. Чемпионами игр школьников 1995-96 г.р. стала команда Гродненской области. В ее составе выступили воспитанники отделения гандбола слонимской ДЮСШ №1 и тренера Виктора Савчина, а ныне игроки минского «Суворовца» — Максим Сончик и Никита Демидок.

Александр ЗАХАРЕНКО
Фото автора

ГРУЗОПОДЪЁМНОСТЬ 225 КГ И БОЛЕЕ

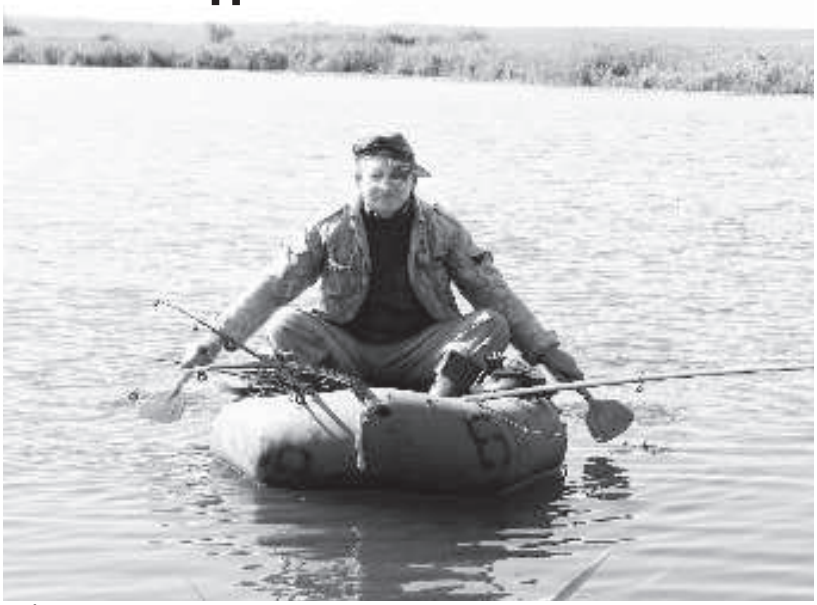

Рыбаки дождались отмены перерегистрации лодок

ФОТО АЛЕКСАНДРА ЗАХАРЕНКО

По многочисленным просьбам и телефонным звонкам для устранения кривотолков среди судовладельцев, Государственная инспекция по маломерным судам предоставляет информацию.

Согласно Указа Президента Республики Беларусь от 26 апреля №200, регистрации и ежегодному освидетельствованию на годность к эксплуатации подлежат все маломерные суда (резиновые лодки и из ПВХ; самодельные лодки; лодки промышленного изготовления; байдарки; катамараны; моторные лодки; катера; гидроциклы) грузоподъемностью 225 кг и более. Также регистрации подлежат все лодочные моторы —электрические и бензиновые, независимо от мощности. При регистрации в Инспекцию необходимо обязательно предъявить маломерное судно или мотор, а также документы к ним (руководство по эксплуатации; технический паспорт; инструкцию пользования; документ купли-продажи, заверенный нотариусом; чек магазина о покупке изделия и т.д.).

Помните, что грузоподъемность самодельного судна определяется только в инспекции по формулам, согласно нормативным документам. А на судах промышленного изготовления грузоподъемность нанесена на самой лодке или указана в документах по эксплуатации. Владельцы маломерных судов, игнорирующие данный документ и правила плавания будут штрафоваться, согласно статьи 18.8 КодексаРБ об административных правонарушениях.

Также хочется напомнить, что регистрацию маломерных судов и правила их эксплуатации никто не отменял и судовладельцем нужно об этом знать.

Олег СЕРЕБРЯКОВ, государственный инспектор по маломерным судам

НОВОСТИ ГОСИНСПЕКЦИИ

"ЗАЩИТИЛИ" ПРИРОДУ

Двойное чувство негодования вызывают уголовные дела, в которых в качестве нарушителей природоохранного законодательства фигурируют должностные лица, призванные в силу своего профессионального долга охранять наши живые богатства.

О подобных фактах рассказывалось уже неоднократно. Увы, есть повод продолжить рассказ об "оборотнях".

8 мая сотрудники Бобруйской межрайинспекции совместно с директором Глусской РОС РГОО "БООР" на канале вблизи деревни Зубаревичи Глусского района задержали троих браконьеров, двое из которых оказались работниками ГЛХУ "Октябрьский лесхоз". В период запрета на лов рыбы они осуществляли ее добычу неводом. У нарушителей изъято 100 особей различных видов рыбы и, естественно, запрещенное орудие лова.

Глусский РОВД возбудил уголовное дело по ч.4 ст. 281 Уголовного кодекса (незаконная добыча рыбы, повлекшая причинение ущерба в особо крупном размере). Кстати, ущерб составил 175 базовых величин, что состовляет 6 125 000 рублей.

БРАКОНЬЕР ИЗ РОВД

В Столбцовскую межрайинспекцию поступило сообщение о том, что охотовед Негорельского учебно-опытного лесхоза в арендованных охотугодьях обнаружил тушу незаконно добытой самки лося с одним эмбрионом.

Госинспекторы выехали в указанное место и совместно с охотоведом задержали двоих граждан, один из которых оказался участковым инспектором Дзержинского РОВД.

Браконьеры разделали тушу лосихи, разложили мясо по мешкам и спрятали их на месте разделки, а сами сели в легковой автомобиль и пытались уехать с места нарушения. На место происшествия были вызваны следственно-оперативная группа Дзержинского РОВД, служба собственной безопасности УВД Миноблисполкома и следственно-оперативная группа УВД Миноблисполкома. По данному факту Дзержинским РОВД возбуждено уголовное дело по ч.4 ст.282 Уголовного кодекса Республики Беларусь (незаконная охота, повлекшая причинение ущерба в особо крупном размере). Нанесенный природе вред оценен в 190 базовых величин (6 650 000 рублей).

К слову, ответственность по указанной статье предусмотрена в виде лишения свободы до шести лет.

По материалам сайта www.gosinspekciya.gov.by

ВОПРОС — ОТВЕТ

ОХОТНИК ДОЛЖЕН БЫТЬ ПРОИНФОРМИРОВАН

При выдаче путевки для охоты егерь требует подпись о ознакомлении с местом охоты, иначе путевка не выдается. Но вразумительной информации по данному вопросу егерь не может дать. В какой форме меня должны ознакомить с охотничьими угодьями, и кто должен это делать?

В соответствии с абзацем 3 пункта 129 Правил ведения охотничьего хозяйства и охоты, утвержденных Указом Президента Республики Беларусь от 8 декабря 2005 года №580, при реализации охотничьих путевок, разовых разрешений на добычу охотничьего животного и охотничьих путевок к ним, пользователь охотничьих угодий ознакомляет охотников с границами лесничеств или охотничьих дач, егерских обходов или других охотничьих угодий, в границах которых ему разрешается проводить охоту, с установленными в охотничьих угодьях порядком проведения охоты и правилами безопасности на охоте, о чем охотник расписывается при получении охотничьей путевки. Порядок информирования охотников с границами лесничеств или охотничьих дач, егерских обходов или других охотничьих угодий, в границах которых ему разрешается проводить охоту, Правилами не регламентирован. В случае, если охотника не удовлетворяет информация, предоставленная егерем, он имеет право обратиться к руководителю пользователя охотничьих угодий либо в его вышестоящую организацию.

"КВОК" — ОДИН ИЗ СПОСОБОВ ЛОВА РЫБЫ

Можно ли ловить сома на «квок»?

Лов сома на «квок» («клок») — это способ лова, основанный на приманивании сома с помощью звука, издаваемого при ударах о воду специальным приспособлением в виде деревянного стакана, с последующим его выловом какими либо орудиями лова. По Л.П.Сабанееву существуют разные объяснения того, что сом подходит к источнику этих звуков. По одним — сом принимает их за кваканье лягушки, по другим — за трепыхание на поверхности воды птицы, по третьим — самцы сома принимают их за звуки, издаваемые одинокой самкой перед нерестом. Если при лове сома на «квок» используются разрешенные Правилами ведения рыболовного хозяйства и рыболовства к применению при любительском рыболовстве орудия лова (удочки, жерлицы, спиннинги), то такой лов правомерен. Незаконным ловом на «квок» является лов с использованием запрещенных орудий лова.

ПРОМЫСЛОВАЯ МЕРА РЫБЫ

Правда ли, что маленького белого амура ловить нельзя, его надо отпускать?

Не только белого амура, но и рыбу других видов нужно брать с соответствующим размером. Приложением 2 к Правилам ведения рыболовного хозяйства и рыболовства (в редакции Указа Президента Республики Беларусь от 30 апреля 2007 года №207) установлена промысловая мера некоторых видов рыбы при промысловом и любительском рыболовстве. Например, амура белого можно класть в садок, если его размер составляет не менее 40 см. Размеры других рыб смотрите в таблице.

Подготовил Александр ЗАХАРЕНКО

Виды рыбы	Промысловая мера отдельных видов рыбы	
	при промысловом рыболовстве	при любительском рыболовстве
Сиг	40	40
Угорь	50	лов запрещен
Щука обыкновенная	35	35
Лещ	27	не устанавливается
Язь	25	25
Линь	22	22
Амур белый	40	40
Толстолобик	40	не устанавливается
Сазан (карп)	30	не устанавливается
Жерех	34	34
Чехонь	24	24
Синец	20	не устанавливается
Судак	40	40
Сом обыкновенный	70	70
Налим обыкновенный	36	36
Голавль	25	25
Рак узкопалый	9	9

ПАЭЗІЯ

Вера БАРЫСІК

АД ЧАГО СІВЕЮЦЬ МАЦІ

Стаяла маці ля магілы
Дачкі і трох яе дзяцей.
Здавалася, не хопіць сілы,
І сэрца вырвецца з грудзей.

Здавалася, патухла сонца,
А цела — цяжкае, як медзь,
І чорным ценем, бы забойца,
Кружылася над ёю смерць.

Гадзіны дзве яна стаяла,
А пастарэла на гады.
Ўся галава сівою стала
Ад горкіх думак і бяды.

Ні спачуванні, ні стыхія
Паменшыць гора не маглі,
Якое ворагі ліхія
Прынеслі маці і зямлі.

ВЁСКА

Гляджу на мясціны
вясковыя,
На прывабны да слёз краявід,
На сцяжынкі
да болю знаёмыя,
На высокі нябесны блакіт.

Я люблю вас,
лугі па-над рэчкаю
І шырокіх палёў прыгажосць,
І хаціны драўляныя
з печкамі,
Дзе цяпер я бываю як госць.

На дзяцінства саваё басаногае
Аглядаюся з сумнай журбой.
Набягае на думкі нямногае:
Як хадзілі на рэчку гурбой,

Як прахалодным
вясновым ранкам
Выганялі кароў на расу,
Як калісь
сустракалі заранку,
Чулі звон і пілы, і касу.

Помню песні працяжныя,
звонкія,
Як у полі жанкі запяюць,
І жытнёвыя важкія косы...
Успаміны заснуць не даюць.

СОНЦА

Сонца, сонца яснае,
Засвяці!
Спеў птушыны радасны
Абудзі!
Абагрэй ваколіцу,
Асушы.
Прабяжы па вуліцы,
Па шашы.
Над палямі жаўранкам
Зазвіні.
Дзеткам у вочы з ласкаю
Зазірні!

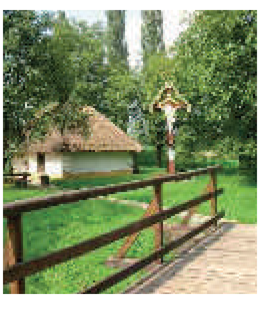

ПРАЧНУЦЦА Ў САВАЁЙ КРАІНЕ

18 чэрвеня споўнілася 60 гадоў беларускаму літаратару і філосафу Валянціну Акудовічу. Сёння мы прапануем нашым чытачам адзін з апошніх твораў юбіляра пад загалоўка "Прачнуцца ў сваёй краіне".

Валянцін Акудовіч

Сентыментальнае эсэ

Прачнуцца ранкам у сваёй краіне і ўсцешана падумаць, што ў цябе ёсць свая краіна! Пра нешта такое, бадай, кожнаму светла думаецца пасля вяртання з далёкага замежжа. Але ўсю кранальную пяшчоту гэтага здумлення можна адчуць адно тады, калі раней у цябе сваёй краіны не было…

Я меў ужо амаль сорак год, калі здарылася Беларусь. І толькі пасля таго, як яна здарылася, зразумеў, што да гэтага па сутнасці жыў у нідзе і, калі заўгодна, жыў як ніхто. Праўда, апошняе зусім не азначае, што я жыў ніяк. Паводле мовы тадышніх ідэолагаў, у мяне было "шчаслівае дзяцінства". А маладосць апынулася яшчэ больш багатай на радасць, бо я атрымаў напоўніцу ўсяго, чаго прагне чалавек у хлапечыя гады — сяброў, каханняў, вандровак, ведаў… За тую пару я абхадзіў, лічы, усе горы "адной шостай часткі зямной сушы" (метанімічны троп Савецкага Саюза), скончыў ці не самы прэстыжны інстытут камуністычнай імперыі (Літаратурны ў Маскве) і зразумеў сябе як "трансцэндэнтнага суб'екта" (Кант), гэта значыць, пачуў магутны покліч метафізічнай вусцішы і прыняў яе выклік.

Карацей кажучы, за пару маладосці я займеў сабе ў падставы даволі ўсяго, каб паўнавартасна пражыць астатняе жыццё. І, пэўна, пражыў бы яго не горш за іншых, а пасля сышоў бы з дымам у нябёсы праз комін маскоўскага крэматорыя (напрыканцы вучобы мне настойліва прапаноўвалі прапіску і літаратурную працу ў Маскве)…

Цяпер, калі я згадваю, што так яно і насамрэч магло збыцца, мне ўмомант робіцца млосна. Як лёгка чалавеку размінуцца з уласным лёсам! І як мала ад самога чалавека залежыць, каб гэтак не сталася. Варта было затрымацца незалежнасці Беларусі, і я ніколі нават не даведаўся б, што насамрэч пражыў сваё жыццё, як чужое.

Магчыма, тут нехта запярэчыць, маўляў, як бы жыццё ні склалася, — яно толькі тваё, і з гэтага не можа быць табе чужым. Выглядае слушна, але скуль тады ўсёахопная млосць, калі я падумаю пра сябе без Беларусі?!

Я выдатна разумею, што гэткая амаль містычная патрэба "сваёй краіны" вярэдзіць далёка не кожнага. Шмат для каго ўвогуле не істотна, дзе жыць, а істотна толькі колькасць і якасць магчымасцяў пражывання жыцця. Але гэтае эсэ я пішу перадусім дзеля расповеду пра ўласнае. А ў маім выпадку наяўнасць незалежнай Беларусі канцавая, бо праз яе я знайшоўся сам для сябе.

***

Прачнуцца ранкам у сваёй краіне… А потым, схапіўшыся за справы, адразу згадаць, што твая краіна не зусім твая, бо куды вокам ні кінь, амаль усё табе тут не пасуе: і паноўная мова, і звычаі, і нават ты сам сабе ў нетоеснасці сваёй краіне.

І так яно, лічы, ува ўсіх — з часу нідзе і ні ў чым мы не маем згоды. Верагодна, таму кожнае значэнне ў нас да абсурднасці шматсэнсоўнае, а ўсялякая падзея набывае столькі канатацыяў, што сярод іх, як кажуць, сам чорт нагу зломіць. Мы нават асноўных граматык маем як найменей тры. Дзіўна толькі, чаму ў нас арыфметыка ўсяго адна?

Таму жыць у Беларусі і не быць шызафрэнікам немагчыма.

Хаця калі некага паймо "шызафрэнік" моцна абражае, магу ў заменнік прапанаваць больш шляхетнае азначэнне. Беларусы спрэс і наскрозь амбівалентныя, гэта значыць натуральна ўнармаваныя ў супярэчнасці, якія радыкальна адмаўляюць адна адну. І так не сёння сталася, прыгадаем хаця б нашу славутую талеранцыю, якая здавён трывала самыя жорсткія апазіцыі ў жыцці побач з іншым.

Зрэшты, тут я меруся распавесці не пра беларусаў увогуле, а толькі пра сябе ў праекцыі на сваю краіну… Дык вось, калі Беларусь раптам здарылася, мне яшчэ трэба было зрабіць з сябе беларуса, каб мець магчымасць ушчыльную прытоеснасці да яе. Справа не выглядала простай, але дапамагала тое, што на тую пару ў гэтую справу навалай улегліся дзесяткі, а мо і сотні тысяч людзей. Як на мой розум, дык тая экзістэнцыйная мадэрнізацыя беларусаў па духоўнай значнасці нічым не саступала перастварэнню паганцаў у хрысціянаў.

Вядома, найбольшай праблемай рушэння ў беларусы была мова. Цікава, што кожны гэтую праблему вырашаў на ўласны спосаб, бо дзяржава супрацьўлялася прыйсцю беларушчыны. Пра свой персанальны досвед вяртання ў мову я распавёў на старонках кнігі "Дыялёгі з Богам". Той сюжэт канцаваўся наступным фрагментам:

"Мінула колькі год, я ўжо нязмушана думаў, пісаў, размаўляў і спрачаўся па-беларуску і ўвогуле даўно забыўся на мову як на ўласную праблему… Але вось аднойчы прачнуўся яшчэ давідна і ніяк не мог заснуць, бо мяне вярэдзіў мой сон. Ён быў нічым не адметны, аднак спаць замінаў. Я доўга муляў бакі, спрабуючы зразумець, у чым тут справа, пакуль не дапетрыў, што ў тым сне і я сам, і мае інфернальныя хаўруснікі размаўлялі пабеларуску.

Я шчасліва заўсміхаўся ў цямрэчы. Вось і скончыўся твой шлях да Беларусі! Бо калі на мове ўжо загаварыла тваё падсвядомае — дык далей няма куды.

Я апошні раз перакуліўся на другі бок і адразу заснуў".

***

Прачнуцца ранкам у сваёй краіне… І аднойчы зразумець, што яна ніколі не стане тваёй, калі ты не заб'еш у сабе штучна прыдуманага ідэолагамі нацыяналізму беларуса. Гэтае бязлітаснае здумленне скалане мяне яшчэ ў пару панавання праменістых нацыянальных ідэалаў. Таму я доўга нікому не скажу пра сваю эўрыстыку, адно буду палохацца яе, застаўшыся сам-насам.

Тым часам праменісты ідэалізм у каламуці рэальнасці спакваля сыходзіў на нішто, пагражаючы зноў пакінуць мяне без сваёй краіны. Суіцыд рабіўся непазбежным. Я неадкладна мусіў забіць у сабе беларуса, створанага нацыянальнымі рамантыкамі невядома дзеля якой, але відавочна не гэтай краіны. Ён не меў нічога агульнага з тым чалавекам, што цяпер жыў на тутэйшых абшарах і да таго ж не пасаваў таму часу (постмадэрноваму), у якім жыў я.

Аднак найбольшай хібай гэтага штучна вымудранага голема было тое, што ён ахопліваў толькі адно (нацыянальнае) вымярэнне адвечна шматвымернай беларускай суб'ектнасці. Гэты лёгацэнтрычна просталінейны канструкт па азначэнні адмаўляў талерантную амбівалентнасць, шызафрэнічную размаітасць, нелінейную ўсеахопнасць (і да т.п.) нашай ментальнасці. Інакш кажучы, ён загадваў мне атрусіцца ад тутэйшай шматстайнасці, каб такім чынам перарабіцца з чалавека ў ідэалагічнага курдупеля (і гэта ў эпоху краху ўсіх ідэалогій!). Больш за тое, ён рашуча патрабаваў, каб я праз уласныя вымогі запініў "лічучыюся форму… адвечнага беларускага шляху" (Ігнат Канчэўскі) ў нерухомай нацыянальнай канструкцыі…

Шчыра кажучы, мне было не толькі страшна, але і шкада нішчыць у сабе гэтага апантанага нацыяналізмам чалавека. Я ж не збыўся мары аб тым, каб Беларусь сталася спрэс беларускай. Але вось сама Беларусь нічога падобнага не хацела, яна як заўсёды імкнулася да мультыкультурнай сваволі і з гэтага апынулася чужаніцай кожнаму, хто мерыўся ўпліШчыць яе ў нейкі апрычоны фармат.

Так, мне было і страшна, і шкада… Але я прагнуў сваёй краіны, а не чужаніцы — таму не меў выбару.

І я забіў яго.

***

Прачнуцца ранкам у сваёй краіне і ўсцешана падумаць, што ў цябе ёсць свая краіна…

Валянцін АКУДОВІЧ

ПОЭЗИЯ

Галина САЗОНКИНА

НЕ ТРОГАЙ!

Ты куда, мальчишка, правишь
Свой бульдозер? Спятил ты?
Прутья ивы тонкой давишь,
Губишь яркие цветы.

Мнешь у речки клевер
влажный —
Птичьи гнёздышки в траве!
До чего ж ты с виду важный,
Жаль, что ветер в голове!

В чернозёме рой траншеи,
Да напрасно не кичись!
Надаю тебе по шее —
Каждый куст беречь учись

И калины, и крушины,
Что растут по берегам…
Беспорядочно машины
Нынче ездят по лугам.

И сейчас мне грустно
слишком,
Хоть, отчаявшись, реви!
Ты бульдозером, мальчишка,
Чибисят не раздави!

Объезжай ручьи — не трогай
Их журчащей чистоты.
Пусть над речкой, над дорогой
С ветром шепчутся кусты.

Пусть качаются ромашки
Вместе с кашкой луговой,
И с птенцами кружат пташки
Высоко над головой.

НА ЗАРЕ

Не заря —
гнездо на хвойных лапах
В розовом ознобце.
В том гнезде —
яйцо в густых накрапах —
Золотое солнце!

Как птенец в своей
темнице хрупкой,
Пробиваясь к людям,
Гулко в огнеликую скорлупку
День стучится клювом.

Матери, детей своих качая,
Песнею негромкой
На заре птенца встречают
С верой и тревогой

И на оперенье неотрывно
Смотрят строгим взором:
Пусть он будет голубь
сизокрылый,
А не чёрный ворон!

***

Всего нам выдано без меры:
Побед и бед, добра и зла.
Какие вымерят безмены,
Чего нам больше жизнь дала?!

Горит закат. И даль дымится.
И ветер чуть горчит на вкус.
Ни от одной твоей страницы,
Прошедшее, не отрекусь.

И всё, что было со страною,
Всё вплоть до нынешнего дня,
Прошло не мимо, стороною —
Через меня, через меня.

Я принимаю как награду
Снежок, приставший
к волосам.
И мне жалельщиков не надо —
Я пожалеть смогу сама.

ПРАКТИЧЕСКИ ПО МАЛАХОВУ

Эти советы дают врачи и ученые, а проверить, помогают они или нет, каждый может на себе.

1. Если щекочет в горле...

...потереби и поцарапай свое ухо. Когда стимулируются ушные нервы, в горле рефлективно возникает мышечный спазм. Он облегчит неприятную щекотку.

2. Если тебе плохо слышно, что бормочет собеседник...

...к нему нужно повернуться правым ухом. Правое лучше улавливает быстрые речевые ритмы. А если хочется расслышать, что за мелодия играет тихо-тихо, повернись к источнику звука левым ухом. Оно лучше правого различает музыкальные тона.

3. Для мужчин: если страшно хочется писать, а туалета рядом нет...

...подумай о сексе. Это прочно овладеет твоими мыслями, и нужду легче будет терпеть.

4. Если боишься укола...

...кашляй во время введения иголки. Кашель вызывает внезапный кратковременный подъем давления в грудной клетке и спинномозговом канале. При этом подавляются болевые рецепторы.

5. Если заложен нос...

...упрись языком в небо, а затем нажми пальцем между бровями. В результате сошник — трапециевидная кость, образующая заднюю часть перегородки носа — пошевелится и облегчит напряженность. Через 20 секунд нос начнет «откладывать».

6. Если по ночам мучает изжога...

...спи на левом боку. Исследования показали, что при таком положении человек меньше страдает от выбросов кислоты в пищевод. Пищевод и желудок расположены под определенным углом: когда ты лежишь на правом боку, желудок оказывается выше, а когда на левом — ниже, и «затекание» кислоты из него менее вероятно.

7. Если болит зуб...

...облегчи свои страдания, не открывая рта. Разотри кубик льда на тыльной стороне ладони — в V-образной перепонке между большим и указательным пальцем. Зубная боль уменьшится наполовину: стимуляция нервов на этом участке руки блокирует болевые сигналы мозга.

8. Если ты обжег палец...

...прижми к ожогу чистую подушечку пальца другой руки. Хотя лед быстрее снимет боль, при его прикладывании более вероятно появление волдырей. А при прикладывании пальца обожженная кожа просто вернется к нормальной температуре, и, может, дело обойдется без волдыря.

9. Если ты перепил до головокружения...

...положи руку на что-нибудь устойчивое. Часть внутреннего уха, которая отвечает за равновесие, — купула — плавает в жидкости, которая имеет ту же плотность, что и кровь. Алкоголь разбавляет кровь в купуле, она становится менее плотной и поднимается, «одурачивая» мозг. Тактильные ощущения дают ему другое впечатление, и мир встает на свое место. Причем ощущения именно от чувствительной руки: впечатления от того, что ногами ты стоишь на земле, недостаточно.

10. Если после бега колет в боку...

...Выдыхай, когда наступаешь на левую ногу. Большинство людей делает выдох, когда правая нога касается земли. Это создает давление на печень, которая находится справа, а она давит на диафрагму и вызывает боль в боку.

11. Если из носа течет кровь...

...положи кусочек ваты на верхнюю десну — сразу за маленькую «уздечку» как раз под носом — и как следует зажми ее. В большинстве случаев кровь течет из передней части носовой перегородки, и ее можно остановить, зажав именно этот участок.

12. Если сильно бьется сердце...

...подуй на большой палец. На частоту сокращений сердца оказывают влияние фазы дыхания: вдох вызывает угнетение блуждающего нерва и ускорение ритма, а выдох — раздражение блуждающего нерва и замедление сердечной деятельности.

13. Если у тебя затекла рука...

...помотай головой из стороны в сторону. «Жизнь» вернется в руку менее чем за минуту. Часто подобные ощущения в руке — результат защемления нервов в мышцах шеи.

14. Если тебе нужно выучить что-нибудь наизусть...

...повтори этот текст перед сном. Поскольку твоя голова в основном упорядочивает воспоминания именно во сне, все, что ты пытался запомнить на ночь, с большей вероятностью запишется в долговременную память.

15. Если ты страдаешь от морской болезни...

... встань на нижнюю палубу и смотри на горизонт. Так немного облегчится противоречие между тем, что ты видишь вокруг себя и тем, что ты ощущаешь. Можно также съесть перед путешествием немного имбиря.

Афіша

РДК

2 ліпеня — урачысты сход і канцэрт, прысвечаныя Дню незалежнасці Рэспублікі Беларусь.
Пачатак у 15 гадзін.

ЦЭНТР ГОРАДА

3 ліпеня — святочны мітынг.
Пачатак у 11 гадзін.

ГАРАДСКІ ПАРК

3 ліпеня — свята, прысвечанае Дню незалежнасці Рэспублікі Беларусь.
Пачатак у 12 гадзін

АНЕКДОТЫ

☺ 😐 ☹

Опыт — это когда на смену вопросам: «Что? Где? Когда? Как? Почему?» приходит единственный вопрос: «Нахрена?»

☺ 😐 ☹

В бассейн втекает 400 л воды, а вытекает 405.

Вопрос: есть ли совесть у купающихся?

☺ 😐 ☹

— Вот ты когда первый раз поцеловался?

— В армии. Со знаменем. А потом сорвался, и понеслось — вымпелы, значки...

☺ 😐 ☹

— Как вы отмечаете день рождения в семье?

— Да очень просто. День рождения жены — в ресторане, а мой — красным карандашом в календаре...

☺ 😐 ☹

Вот говорят, что блондинки не дуры. Моя жена брюнеткой была, вчера утром покрасилась в блондинку, а вечером устроила скандал — откуда в постели черные волосы?!

☺ 😐 ☹

За столиком сидит молодой человек, ужинает, пьет чай. К нему подходит официант, держа на руках маленького ребенка, и говорит:

— Это вам от девушки вон за тем столиком!

☺ 😐 ☹

Учительница русского языка, когда первый раз прыгала с парашютом, была сильно потрясена, весьма удивлена и крайне обескуражена, но вслух почему-то кричала по-другому.

☺ 😐 ☹

— Как дела?

— Да так... Дядя у меня наконец-то отмучился...

— Да что ты? Жалко-то как, что у тебя дядя умер!

— Да не дядя, а тетя!

☺ 😐 ☹

— Люся, а у тебя есть парень?

— Нет.

— Как?! У такой милой, красивой и очаровательной девушки нет парня?! . .

— Умер от счастья...

☺ 😐 ☹

В больнице. Врач пациенту:

— Ну как, больше себя не принимаете за собаку?

— Да что вы, доктор?

— Будем вас выписывать, похоже, что вы теперь здоровы.

— Конечно, доктор. Третий день нос холодный.

SUDOKU

					8	3		6
9		4						
			9		1	2		
	7			3			1	
	6			7			5	
	2			9			6	
		3	4		5			
						7		8
8		1	2					

РЭДАКЦЫЯ

Намеснік галоўнага рэдактара
Мікола КАНАНОВІЧ
Аддзел культуры
Сяргей ЧЫГРЫН
Журналісты
Яўген ВАЛАДАШЧУК
Кацярына ЯНУШЭВІЧ
Фотакарэспандэнт
Таццяна ДЗЕНІСЮК
Стыль-рэдактар
Жанна ПЛЕШКО

Галоўны бухгалтар
Ганна ВАРАНОВІЧ
Бухгалтар
Алена РАЕЎСКАЯ
Аддзел падпіскі і продажу
Анатоль ВАЛАДАШЧУК
Наталля КАЛІНОЎСКАЯ
8-(029) 322-06-42
Вёрстка і дызайн
Аляксандр ЛЯЎКОВІЧ
Уладзімір КАЧАРГА
Віталь ЕМЯЛЬЯНАЎ
Уласны карэспандэнт
Хрысціна МАРЧУК
230020, г. Гродна, п/с 108,
e-mail: gs.grodno@gmail.com,
тэл.: 8(029)1068594

Тэлефоны рэдакцыі:
МТС: 8-029-584-87-32
Velcom: 8-029-133-04-21
факс: 8 (01562) 5-09-31
(9.00-18.00)

Для карэспандэнцыі:
231799, г. Слонім-9, а/с 32.
e-mail: gs@gs.by
gs@mail.grodno.by
© «Газета Слонімская»
Спасылка на «ГС» абавязковая

Рэкламная служба
Начальнік рэкламнай службы
Ганна ВАЛАДАШЧУК
8-(029) 612-26-43
Супрацоўнікі
Кацярына ГЕРАСІМЧЫК
Ірына ЛАМЕКА
Анастасія МАКАРЭВІЧ
8-(044) 715-90-03
(9.00-16.00)
факс: 8-(01562)-5-09-27
® Матэрыялы публікуюцца на правах рэкламы

Прыём аб'яў і падпіска:
г.Слонім, Косаўскі рынак,
1-ы рад, павільён №88
Працуем аўторак — нядзеля 9⁰⁰-16⁰⁰
выхадны — панядзелак
8-(044) 762-48-39

Аўтары апублікаваных матэрыялаў адказваюць асабіста за падбор і дакладнасць фактаў, іх меркаванні могуць не супадаць з поглядам рэдакцыі. Рэдакцыя не вядзе перапіскі з чытачамі і пакідае за сабою права рукапісы не рэцэнзаваць і не вяртаць. Рэдакцыя таксама не адказвае за змест рэкламы.

Читайте в свежем номере газеты

Отдушина

У Наваградку адсвяткавалі 600-годдзе Грунвальдскай бітвы — 1, 4 стар.

Пять ответов от души Сергея Шевчика — 2 стр.

Саша Сетько победил в интеллектуальном марафоне — 5 стр.

Баба Вера піша вершы — 6 стар.

Я помню. Продолжение — 7 стр.

http://
www.gs.by
forum.gs.by

ФОТО АЛЕКСАНДРА ЗАХАРЕНКО

ПОГОДА НА НЕДЕЛЮ	утро	день	вечер
СРЕДА, 30 июня	13°	25°	26°
ЧЕТВЕРГ, 1 июля	15°	22°	27°
ПЯТНИЦА, 2 июля	17°	18°	23°
СУББОТА, 3 июля	14°	18°	21°
ВОСКРЕСЕНЬЕ, 4 июля	15°	20°	27°
ПОНЕДЕЛЬНИК, 5 июля	17°	22°	27°
ВТОРНИК, 6 июля	17°	20°	26°
СРЕДА, 7 июля	16°	18°	24°

ут.по

forum.gs.by
Форум твоего города

ЧП "Ультратек ритейл" УНП 391262714 Лиц. 24010/0595802, 14.09.09-14.09.14 Витебск ГИК

forum.gs.by
Форум твоего города

ЧПУП «ЗдаВа» УНП290906463

Лиц. 42540/0599644 СРИК от 23.11.09 г., ООО "Белый компьютер", УНП 590879576

Галоўны рэдактар Віктар Уладзіміравіч ВАЛАДАШЧУК

ЗАСНАВАЛЬНІК
Віктар Уладзіміравіч ВАЛАДАШЧУК

Рэгістрацыйнае пасведчанне №64 ад 05.03.2009 года. выдадзена Міністэрствам інфармацыі РБ Ліц. №42540/0418481 ад 27.05.08 да 25.06.13 Слонімскі райвыканкам
Газета друкуецца на беларускай і рускай мовах

Адрас рэдакцыі: г.Слонім, вул. Косаўскі тракт, д. 37, офіс 16
Юрыдычны адрас: 231800, г.Слонім, вул. Чырвонаармейская, 41

Падпісныя індэксы:
64042 (індывідуальная)
63818 (ведамасная)
63646 (ільготная)
Свабодны кошт

Час падпісання да друку па графіку 6 ліпеня 2010 года 11:00.
Аб'ём — дзесяць умоўных друкаваных аркушаў.

Надрукавана ў друкарні "Плутас-Маркет", г. Мінск, вул. Халмагорская, 59а.
Заказ № 597