Праграма TV
25 тэлеканалаў
Рэклама
331 прыватная аб'ява

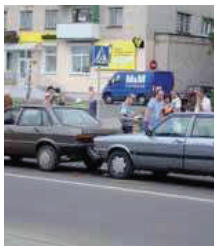

ТРИ "АУДИ" В ОДНОЙ КУЧЕ

СТР. 5

19-ЛЕТНЯЯ СВЕТЛАНА МОРОЗ РАБОТАЕТ НАРАВНЕ С МУЖЧИНАМИ

СТР. 29

http://
www.gs.by

Газета Слонімская

Упершыню выйшла ў 1938 годзе. Адноўлена ў 1997 годзе.

Выдавец УП "Газета Слонімская"
Масава-палітычны штотыднёвік
№31 (686), 28 ліпеня 2010 года
Тыраж нумара 6000 экз.

ЛЯ ЗЭЛЬВЫ ГАРЭЛА АТРУТА

СІТУАЦЫЯ ПАСЛЯ ПАЖАРУ НА БАЗЕ ХІМІКАТАЎ ЗАСТАЕЦЦА СКЛАДАНАЙ

Супрацоўнікі Гродзенскага МНС ачышчаюць склад ад пашкоджаных хімікатаў пасля пажару

ФОТА ТАЦЦЯНЫ ПЛАХЕТКА

У нядзелю, 18 ліпеня, у 4 гадзіны раніцы на тэрыторыі базы хімічнай прадукцыі ААТ "Зэльвенская сельгасхімія" загарэўся склад хімікатаў, дзе захоўвалася больш за 300 тон непрыгодных пестыцыдаў. Пра гэта карэспандэнту "ГС" паведамілі ў Зэльвенскім раённым аддзеле па надзвычайных сітуацыях.

Пажар тушылі чатыры аўтацыстэрны. На месца здарэння хутка прыехалі брыгады медыцынскай дапамогі, апаратыўныя групы РАУС, штаб ліквідацыі надзвычайных сітуацый Ваўкавыскага РАУС і іншыя службы.

Працяг на стар. 2

МрояТур
ПРОФЕССИОНАЛЬНЫЕ пассажирские перевозки
МИНСК ГРОДНО
Т.: 222-99, 250-05, 505-55
vel: 029-615-14-99
мтс: 029-788-14-99
life: 025-984-34-99
Лиц. МТиК РБ 02190/0323753, 14.06.06 - 13.06.11 ЧУП "МрояТур" УНП 590082235

ПОЕЗДКИ МИНСК 4-43-29
ПОСАДКА В ЛЮБОМ МЕСТЕ ГОРОДА
ПРИНИМАЕМ КОЛЛЕКТИВНЫЕ ЗАЯВКИ
Ежедневно, быстро, удобно
8 (029) 685 33 32 8 (029) 785 44 88
Лиц. № 02190/0425535332, 22.02.08 г. - 22.02.13 МТК РБ, УНП 590084557 Ковк Д.Д.

ГРОДНО
вокзал, рынок, больницы
Тел.: 4-43-38
8-029-284-42-73, 884-25-08.
8-044-776-47-41
Лиц. №02190/0239162, 18.09.2006 - 17.09.2011г., МТК РБ ИП Самсонюк Г.В., УНП 590094015

ГРОДНО
ВОКЗАЛ, РЫНОК, БОЛЬНИЦЫ
МИНСК
4-27-45
8-029- 782-85-28
8-029- 601-06-82
Лиц. №02190/0552298, 25.05.2010-31.03.2015 г., МТК РБ УНП 500492192 ИП Фефелкина Т.Н.

Быстро удобно
Поездки в Минск Гродно
Наши пассажиры застрахованы
8-015-62-4-70-85 городской
8-029-664-14-62 VELCOM
8-033-664-14-62 МТС
8-029-582-58-90 МТС
Надёжно
Лиц.№02190/0416022, 30.11.2007 - 13.12.2012 МТК РБ, ЧТУП Фрилтрэк С.В. УНП 590718658

6500 руб. Всего? Да!
заправка лазерных принтеров
Безналичный, наличный расчёт
СД-Лайф 5-00-24
НОВАЯ ЦЕНА! -70%
Лиц. 42540/0466094 Слонимским РИК от 23.12.08 ООО «СД-Лайф Комп» УНП 590772392, товар сертиф.

ГРОДНО 4-00-20
622-55-90 (МТС)
630-76-60 (Velcom)
Принимаем коллективные заявки
Лиц.№02190/0381598, от 24.05.06-05.07.12 г., ИП Панасевич И.С., УНП№500544191

ГРОДНО 5-28-23
281-83-73
315-98-66
667-37-85
Принимаем коллективные заявки
Лиц. 02190/0425028, 22.02.08-11.03.2013 МТК РБ, ИП Аниськo Т.Н. УНП 590084409

МЕТАЛЛ ПРОФИЛЬ
100% комплектации
Теперь можно в кредит
МЕТАЛЛОЧЕРЕПИЦА
ПРОФНАСТИЛ
ВОДОСТОЧНАЯ СИСТЕМА
г. Барановичи
ул. Ленина, 49 (возле стадиона)
Магазин — ул. Брестская, 124Д
т/ф 8-0163-45-29-91, 8-0163-42-33-55
МТС 8-033-673-69-99, 8-033-699-65-50
УНП 290634551 ИП Смоленский В.В., товар сертиф., Лиц. № 14100/0547039 до 24.12.14 г.

МЕТАЛЛИЧЕСКИЕ ДВЕРИ
КРЕДИТ
БОЛЬШОЙ ВЫБОР, НИЗКИЕ ЦЕНЫ,
ПОСТОЯННОЕ НАЛИЧИЕ НА СКЛАДЕ В СЛОНИМЕ
ТЕЛ. 8-029-103-27-03 VEL, 8-025-943-58-47 LIFE
Лиц. №42540/0466058, 27.12.2007 – 27.12.2012 СРИК УНП 590719077, ЧТПУП "ЮриксБел", товар сертифицирован

САЛОН "АМАДЕЙ"
ШКАФЫ-КУПЕ
МЕБЕЛЬ
КУХНИ
ЗОВЛЕН
ЕВРОМЕБЕЛЬ
КРЕДИТ 10% ГОДОВЫХ
УЛ. ПЕРВОМАЙСКАЯ, 17
(ДОМ БЫТА, II ЭТАЖ)
2-13-39, (029) 654-52-44
ЧТПУП "АльфаМагеф" УНП 590833491, Лиц. № 42540/0532212 СРИК 27.05.09-27.05.13 г.

ВСЁ для КРОВЛИ и ФАСАДА
МЕТАЛЛОЧЕРЕПИЦА
ПРОФНАСТИЛ (для заборов, фасадов, кровли)
ВОДОСТОЧНЫЕ СИСТЕМЫ (металл.; ПВХ)
МАНСАРДНЫЕ ОКНА VELUX
НАРУЖНЫЙ САЙДИНГ
СОФФИТ
ПОДКРОВЕЛЬНЫЕ ПЛЕНКИ JUTA
УТЕПЛИТЕЛИ ISOVER
ЧЕРДАЧНЫЕ ЛЕСТНИЦЫ
ОНДУЛИН
ГАРАНТИЯ КАЧЕСТВА
Профессиональная консультация. Расчет кровли. Выезд специалиста на объект. Доставка. Форма оплаты любая.
г. Барановичи, ул. Комсомольская, 22
тел/факс 42-44-60
моб. 672-12-94 моб. 234-12-22
ЧТУП «Строймиттерсерт» УНП 290485530. Отг. Мотовой отг. товар сертифицирован
100 % комплектация вашей кровли

Мир мототехники
•Мини-тракторы + навесное
•Мотоблоки
•Мотоциклы
•Скутеры
Гарантия
Сервис
Кредит
г. Барановичи, Ул. Чернышевского, 11 (Центр. рынок, П-58)
8(0163)40-34-95
8(029)199-62-22 Vel.
8(029)223-22-22 МТС
Лиц. № 14100/0145279, 26.02.08-26.02.13 Бар.ГИК , ЧТПУ «ТехноСтарТорг», УНП 290491775

СКУТЕРЫ
г. Слоним, рынок Коссовский , пав. № 87
• МОПЕДЫ
• мотокосы
• бензопилы
• ДВИГАТЕЛИ к мотоблокам
• лодочные моторы
• запчасти
• генераторы от 0,8 до 5,5 кВт
• МОТОКУЛЬТИВАТОРЫ
кредит
гарантия
Тел. 8-029-280-88-35, 8-033-669-38-05
ЧП «Корс Моторс», УНП 190844 Лиц. 50000/0314187 12.03.09-12.03.14 гг. МинГИК

ЛЯ ЗЭЛЬВЫ ГАРЭЛА АТРУТА

СІТУАЦЫЯ ПАСЛЯ ПАЖАРУ НА БАЗЕ ХІМІКАТАЎ ЗАСТАЕЦЦА СКЛАДАНАЙ

Працы пасля пажару шмат ФОТА ТАЦЦЯНЫ ПЛАХЕТКА

Пашкоджаныя бочкі з хімікатамі ліквідоўваюць работнікі МНС ФОТА ТАЦЦЯНЫ ПЛАХЕТКА

Працяг
Пачатак на стар. 1

Пажар хутка ліквідавалі. Яго прычынай, па папярэдніх меркаваннях, стала самазагаранне пестыцыдаў у сувязі з разгерметызацыяй бочак ад гарачыні.

Праз некалькі гадзін адбылося паўторнае загаранне, звязанае з хімічнай рэакцыяй ядахімікатаў. Акрамя брыгады МНС, да месца пажару прыехалі і супрацоўнікі хімічнай разведкі Ваўкавыскага раённага аддзела па надзвычайных сітуацыях. Яны правялі замер радыяцыйнага і хімічнага заражэння і паведамілі, што радыяцыйны фон на навакольнай тэрыторыі не перавышае дапушчальных нормаў. Лакальныя перавышэнні гранічна дапушчальных канцэнтрацый выяўлены былі толькі ў самім пункце гарэння. У Зэльве, вёсках Бародзічы і Конна, ад якіх недалёка знаходзіцца база хімікатаў, таксама ўсё ў норме.

У пятніцу, 23 ліпеня, журналісты "ГС" пабывалі на месцы пажару. Яшчэ за кіламетр ад складоў мы адчулі непрыемны пах, які запаўняў усё наваколле. Падышоўшы бліжэй да хімскладоў, мы ўбачылі вынікі пажару. Хімікаты з пашкоджаных бочак ляжалі пад адкрытым небам. Стаяць там было немагчыма. Атрута выядала вочы і рот.

На месцы аварыі працавалі работнікі МНС з Гродна. Яны, як сказалі журналістам, працуюць па некалькі чалавек пазменна, разам з зэльвенскімі і ваўкавыскімі работнікамі МНС. Хімічныя адыходы яны, наколькі маладым хлопцам хапае кісларода ў балонах, грузяць у машыну з бочкай і адвозяць. Але праца ідзе марудна. Тут патрэбны вялікія сілы МНС на рэспубліканскім узроўні. Таму што такімі сіламі ачышчаць склад ад пашкоджаных хімікатаў прыйдзецца некалькі месяцаў.

Метраў за пяцьдзесят ад пажару на складзе хімікатаў знаходзіцца дарожна-будаўнічае прадпрыемства ДРБУ-118. З памяшкання да журналістаў выйшлі чалавек дзесяць і папыталіся, што ім рабіць, таму што працаваць немагчыма.

"Пажар на складзе адбыўся ў мінулую нядзелю, а з серады пачалі яго ачышчаць, два дні думаючы, што з непрыгоднымі хімікатамі рабіць. Мы ў разгубленасці. Тут немагчыма працаваць. Побач з хімбазай яшчэ некалькі прадпрыемстваў, а таксама Бародзіцкі дзіцячы садок, недалёка школа. Нам сказалі работнікі хімічнай разведкі з Ваўкавыска, што на хімскладзе выяўлены таксама і пары ртуці", — гаварылі журналістам работнікі ДРБУ-118.

Сітуацыя пасля пажару на базе хімікатаў застаецца складанай. Хаця праз раённую Зэльвенскую газету мясцовая камісія па надзвычайных сітуацыях пры Зэльвенскім райвыканкаме паведаміла, што цяпер адпаведнымі рэспубліканскімі службамі прынята рашэнне па утылізацыі пашкоджаных ёмістасцяў з пестыцыдамі і мінімізацыі вынікаў надзвычайнай сітуацыі. А як быць людзям, якія побач працуюць і жывуць?..

Сяргей ЧЫГРЫН

Аб'екты працяглага зберажэння непрыгодных пестыцыдаў павінны забяспечваць працяглае бяспечнае для навакольнага асяроддзя і здароўя чалавека зберажэнне непрыгодных пестыцыдаў і адпавядаць наступным патрабаванням: адлегласць ад мяжы тэрыторыі аб'екта працяглага зберажэння да жылых і грамадскіх памяшканняў павінна быць не менш за 500 метраў, а да вадаёмаў не менш за два кіламетры.

З пастановы Міністэрства прыродных рэсурсаў і аховы навакольнага асяроддзя Рэспублікі Беларусь і Міністэрства сельскай гаспадаркі і харчавання Рэспублікі Беларусь ад 3 лютага 2005 года №5/6 "Аб зацвярджэнні правіл абыходжання з непрыгоднымі пестыцыдамі"

КУРСЫ ОБМЕНА ВАЛЮТ
По состоянию на 9:00 27.07.10

Беларусбанк		
	Покупка	Продажа
1 USD	2980	3025
1 EURO	3790	3910
1 ZL	933	965
1 RUR	96,3	98,3
Белпромстройбанк		
	Покупка	Продажа
1 USD	2985	3010
1 EURO	3830	3890
1 ZL	936	965
1 RUR	96,5	98,4
Белагропромбанк		
	Покупка	Продажа
1 USD	2985	3015
1 EURO	3810	3865
1 ZL	920	970
1 LAT	4700	5435
1 LIT	950	1120
1 RUR	96,4	98,4
1 GBP	375	400
Белгазпромбанк		
	Покупка	Продажа
1 USD	2980	3010
1 EURO	3850	3900
1 RUR	97,7	98,8
Москва — Минск		
	Покупка	Продажа
1 USD	2980	3010
1 EURO	3850	3920
1 RUR	97	99
Приорбанк		
	Покупка	Продажа
1 USD	2978	3005
1 EURO	3835	3915
1 RUR	96,3	98,7
Нацбанк РБ		
1 USD	2978	
1 EURO	3846	
1 RUR	98	
1 ZL	953	

РЕКЛАМА

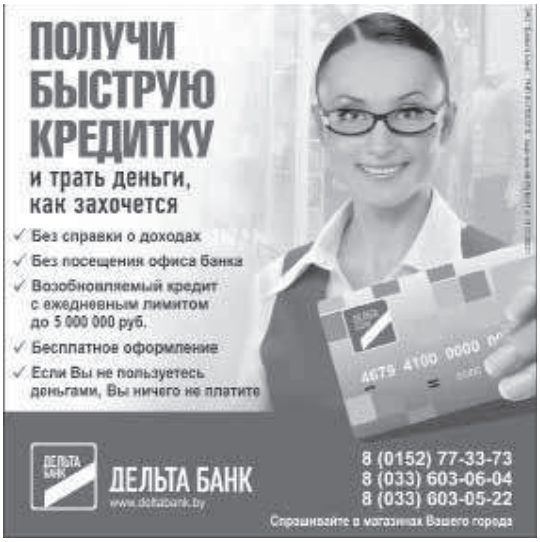

Турагентство «Елена» предлагает отдых:
Крым, п. Песчаное – отличное соотношение цены и качества;
Курорт «Коблево» — лучший Украины;
Выезд из г. Барановичи через каждые 10 дней.
Турция, Болгария, Египет, Греция, Кипр, туры по Европе и др.
Справки по тел.: 791 60 53 МТС, 917 03 70 Vel. (0163) 45 47 43, 42 37 13, 645 47 43 Vel.
Наш адрес: г. Барановичи, ул. Комсомольская, 15-35.
Лиц. № 02310/0510316, 31.03.08г.-19.02.14г., Мин. Спорта и туризма РБ, ОДО «Елена Плюс», УНП 200179157

Спортивные тренажеры
велотренажеры
Лэг – Мэджик
Вибро – Тон
АБ – Рокетс
Тел.: 8-029-68-48-930, 8-029-60-65-228, 8-015-12-6-37-17.
ИП Марко Л.Т. Лиц. № 42080/0534464 12.05.09-11.05.14 гг.

ЧТУП "ТрояЭлитКомпани" УНП 290609241
РОЛЛЕТЫ 655-67-17 41-02-28
ВОРОТА РОЛЛЕТНЫЕ - СЕКЦИОННЫЕ ОТКАТНЫЕ - РАСПАШНЫЕ АВТОМАТИКА, металлопрофиль
КОВАНЫЕ ИЗДЕЛИЯ

САНТЕХНИКА
Не упустите возможность приобрести по супернизким ценам
Трубу канализационную, полипропиленовую, полиэтиленовую, металлопластиковую, радиаторы алюминиевые 16Атм РП, а также в продаже: полотенцесушители, унитазы, мойки, водонагреватели, системы очистки воды, смесители и все комплектующие к ним фитинги.
специальные скидки на душевые кабины и ванны
Ежедневно с 8.00 до 15.00 на центральном рынке пав. Сантехника и Сантехника плюс
Тел. 8-029-680-25-29, 8-029-65-20-471.
Товар сертифицирован Лиц. 42540/0087375, по 27.12.2012 г., СРИК ЧП "ВалерАН". УНП 590789304.

Кузнечный цех "Троя"
10 лет на рынке
Индивидуальный подход к каждому клиенту
Ворота Козырьки Калитки Ограды Ограждения
РАССРОЧКА КРЕДИТ
Наш сайт в сети Интернет: www.troya.uoz.net
МТС 208-02-28
Velcom 644-75-29
в (0163) 41-02-28
Velcom 681-02-28
г. Барановичи, ул. 50 лет ВЛКСМ 2 "б"
ЧТУП "ТрояЭлитКомпани" УНП 290609241

«ТЕПЛОВОЙ УДАР» ИСПЫТЫВАЕТ И БЫТОВУЮ ТЕХНИКУ

Жаркая погода стала настоящим испытанием на прочность. Не только для людей, но и для бытовой техники. Приборы не выдерживают высокой температуры и выходят из строя. Специалисты говорят, что чаще всего ломаются в зной холодильники и вентиляторы. Попробовали в этом убедиться и журналисты «ГС». Они поинтересовались у наших слонимских мастерских по ремонту бытовой техники: правда ли, что жара испытывает на прочность бытовую технику?

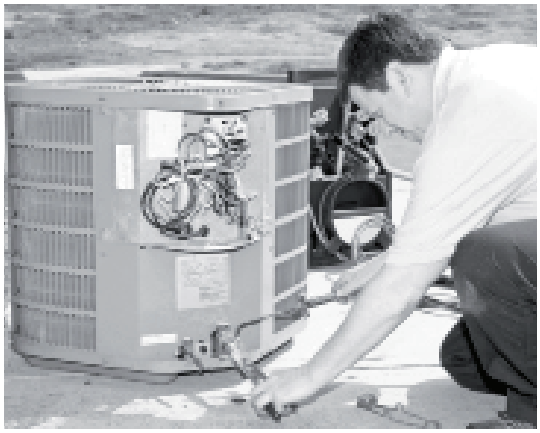

Сломалась машинка

В слонимском центре «Гарант» на улице К.Маркса нам сказали, что жаркая погода в принципе не увеличила количество клиентов, которым нужно отремонтировать телевизоры. Больше всего поступает заявок на ремонт телевизоров после грозы с громом и молнией.

Специалисты также сказали, что от жары испорченной бытовой техники не увеличилось. На ремонт поступает столько техники, сколько обычно.

А вот в ООО «Тотал Сервис» и в фирме «Мороз-Трафиксервис», где ремонтируют холодильники и морозильные камеры, корреспонденту «ГС» сообщили, что в связи с жаркой погодой очень много портится холодильников, особенно старых. И поломки самые разные. Потому специалисты рекомендуют строго соблюдать их правила эксплуатации, чтобы избежать поломки.

— В жаркую погоду холодильник не стоит открывать слишком часто, — советуют в сервисных мастерских. — Перепады температуры "убивают" технику. Ни в коем случае нельзя ставить в камеру горячую еду. Необходимо подождать, пока она остынет.

Ходят слухи, что из-за жары некоторые мобильные телефоны оповещают своих хозяев о том, что не могут функционировать из-за перегрева. Однако в сервисных и частных центрах говорят, что ни разу не сталкивались с подобным. А если телефон и передает такое сообщение, то это наверняка китайская подделка. В принципе на мобильники жара практически не действует: их электроника может работать и при высоких температурах.

Сергей ЧИГРИН

СЛОНІМЦАМ ПАТРЭБНА СУЧАСНАЯ МЕДЫЦЫНСКАЯ АПАРАТУРА

Група слонімцаў распачала збор подпісаў пад калектыўным зваротам у Слонімскі райвыканкам наконт паляпшэння медыцынскага абслугоўвання насельніцтва.

У звароце паведамляецца, што сёння ўзровень дыягностыкі захворванняў на ранніх пачатках у многім залежыць не толькі ад прафесіяналізму дактароў, але і ад выкарыстання медыкамі сучаснай апаратуры. Многія слонімцы, каб прайсці камп'ютэрную тамаграфію, ездзяць у Гродна, Баранавічы, Ліду, Мінск, таму што Слонім сёння не мае рэнтгенаўскай ўстаноўкі для камп'ютэрнай тамаграфіі.

У калектыўным звароце слонімцы просяць кіраўніцтва райвыканкама тэрмінова набыць для Слонімскай бальніцы сучасную рэнтгенаўскую ўстаноўку для камп'ютэрнай тамаграфіі. Гэта дазволіць праходзіць неабходнае абследаванне ў Слоніме, а не ездзіць па іншых гарадах Беларусі.

Збор подпісаў будзе працягвацца да 1 жніўня, а потым усе подпісы перададуць у Слонімскі райвыканкам.

Сяргей ЧЫГРЫН

РЕКЛАМА

ОПРОС

МЕДОБСЛУЖИВАНИЕ

Корреспонденты «ГС» спрашивали гостей и жителей города: «Довольны ли вы качеством медицинского обслуживания? Или что-то вас не устраивает?»

Светлана:

— Я не местная, живу в Минске и качеством медицинского обслуживания вполне довольна. Поликлиника рядом с домом, и там всё вместе — и педиатрическое отделение, и гинекологическое, и терапевтическое, и процедурные кабинеты.

Данута Антоновна:

— Я мало обращалась к врачам, но когда обращалась — оставалась довольна. Отношение врачей всегда было хорошим, доброжелательным. Никаких претензий, я всем довольна.

Владимир:

— Когда я обращаюсь, всё нормально. Я не жалуюсь. Да и со здоровьем у меня всё в порядке.

Наташа:

— Я живу в Барановичах. Но знаю, какое медицинское обслуживание в России и Америке. У них там медицинское обслуживание либо платное, либо по медицинской страховке. Многие мои друзья живут там. И сюда они приезжают, чтобы подлечиться. Стоматология, например, у нас дешевле. А качеством медицинского обслуживания в Слониме и Барановичах я довольна. Претензий у меня нет.

Нина Николаевна:

— Слава богу, я болею редко. Но у меня мама болела, она инвалид второй группы. Всякие люди есть в больнице — плохие и хорошие. Моей маме и мне всегда попадались хорошие врачи. Однако хотелось бы, чтобы новое оборудование поступало к нам своевременно. Ведь чтобы пройти определённое обследование, надо ехать в Гродно или в Минск.

Валерий Владимирович:

— Качество медицинского обслуживания, так чувствую, у вас здесь великолепное. Я бывший белорус, теперь россиянин. Моя жена — врач, она работала в вашей городской больнице. Она до сих пор вспоминает тех врачей с теплотой и любовью. А моя мама, к которой я приезжаю сюда в гости, пожилая женщина, сердечница, — о врачах отзывается только хорошо. В России, будем так говорить, медицина бесплатная, но есть и частично платные услуги со страховкой. Простой человек, возможности которого ограничены, — лечится бесплатно. Но не всё, конечно, делается на том уровне, который существует в платных поликлиниках. У нас, например, в Перми заводятся электронные книжки на больных людей, то есть новшества приходят и в нашу жизнь.

Владимир ШУМЕЛЬ
Фото Екатерины ЯНУШЕВИЧ

ЗДАРЭННІ

ЗАТРЫМАНЫ БРАКАНЬЕР

На затоцы ў вёсцы Едначы затрыманы браканьер. Ён незаконным метадам лавіў рыбу.

ВЫЯЎЛЕНЫ МАК

Каля аднаго з дамоў на Чырвонаармейскай вуліцы выяўлены 8 палімерных бутэлек з падазронай вадкасцю і поліэтыленавы пакет з галоўкамі маку.

Сяргей ЧЫГРЫН

КОГДА В ДОМЕ ТЕПЛО, ТОГДА И В СЕМЬЕ УЮТ ®

В СЛОНИМЕ ОТКРЫЛСЯ НОВЫЙ ЦЕХ ПО ВЫПУСКУ ПЕНОПОЛИСТИРОЛЬНЫХ ТЕПЛОИЗОЛЯЦИОННЫХ ПЛИТ НА ОСНОВЕ ВЫСОКОТЕХНОЛОГИЧНОГО ПРОИЗВОДСТВА

Директор ЧУП "Стэлкарго" Александр Лапко

Стоит отдать должное молодым предприимчивым людям, которые с нуля открывают свой бизнес и становятся успешными руководителями предприятий. К таким целеустремленным, решительным, с задатками удачного бизнесмена относится и наш земляк, слонимчанин Александр Лапко, который уже 16 лет занимается международными перевозками грузов.

О том, как пришла идея открыть свое дело, с чего начинался бизнес транспортного предприятия, рассказывает директор Александр Лапко.

— У меня была давняя мечта открыть свое дело по грузоперевозкам. В 1994 году продал свою легковую машину и на эти деньги купил КамАЗ. С этого времени и началась моя предпринимательская деятельность. Через некоторое время приобрел еще одну машину, на работу принял двух водителей. Да и самому частенько приходилось ездить в международные рейсы. Так сам прокладывал путь к успеху: увеличивал клиентскую базу, зарабатывал деньги, брал кредиты и каждый год приобретал одну-две машины. В 2003 году на аукционе приобретена территория бывшего транспортного предприятия ОАО «АТЕК №5». В этом же году мною учреждено частное унитарное предприятие. Благодаря интенсивной и напряженной работе уже спустя три года, в 2006 году, мы становимся действительными членами Белорусской ассоциации международных автомобильных перевозчиков (БАМАП). На сегодняшний день наше предприятие входит в число крупнейших экспортеров транспортных услуг в Гродненском регионе. Все это удалось достичь благодаря политике предприятия в области международных перевозок, которая направлена на:

обновление подвижного состава (в текущем году планируется приобретение четырех единиц транспорта стандарта Евро 5 и продажа более старой техники);

повышение оплаты труда в зависимости от результатов выполненной работы по итогам месяца;

внедрение новых передовых технологий при выполнении международных автомобильных перевозок. Так, нашим заказчикам предоставлена возможность получения информации о местонахождении транспортного средства с грузом в режиме онлайн (транспортные средства оснащены спутниковыми системами слежения);

посредством введения безналичных расчетов, необходимых для осуществления перевозки, облегчается работа и сокращается простойное время водителей, что также влияет на заработную плату.

— Александр Аркадьевич, а как пришла идея заняться выпуском пенополистирола?

— Немаловажную роль в принятии решения заниматься производством плит пенополистирольных теплоизоляционных сыграла и политика государства, направленная на энергосбережение. Ведь пенопласт позволяет существенно сократить затраты на тепловую энергию.

Так, в зависимости от конструкции здания, через стены теряется до 45% тепла, поэтому теплоизоляция наружных стен является одной из основных мер по утеплению здания.

Кроме того, качественная теплоизоляция наклонных крыш и чердаков позволяет использовать подкровельные помещения как для жилья, так и для размещения офисных помещений, а следовательно, получать существенную экономию энергии на кондиционирование и отопление.

Можно много говорить об эффективности использования пенопласта в строительстве, ведь он применяется для эффективной тепло- и звукоизоляции от фундаментов до крыш.

Более того, доказательством того, что данная продукция необходима на рынке, является широкое применение плит пенополистирольных теплоизоляционных не только в строительстве, но и в промышленности. Так, плиты пенополистирольные теплоизоляционные применяются при утеплении железнодорожного транспорта, производстве сэндвич-панелей, строительстве холодильного оборудования.

80% валютной выручки района даёт ЧУП "Стэлкарго". Средняя заработная плата 916 000 бел. руб., у водителей более 1 000 000 бел. руб. Всего на предприятии работает 55 человек

Все указанные выше факторы говорят о том, что необходимо заниматься в нашем районе, области производством данной продукции высшего качества.

Так решил заняться выпуском пенополистирольных теплоизоляционных плит. Опыт перенимал за рубежом, нашел людей, которые занимаются аналогичным производством, заключил контракт, взял кредит и начал работать.

— Александр Аркадьевич, есть ли в нашей области подобного рода предприятия?

— Есть подобное производство в Гродно, Волковыске и Лиде. Однако хочу заметить, что время не стоит на месте: появляются новые, более совершенные технологии, которые позволяют выпускать продукцию высокого качества. Могу с уверенностью сказать, что такого оборудования, как у нас, больше нет ни у кого в области. А, как известно, хорошего качества на плохом оборудовании достичь невозможно.

На предприятии «Стэлкарго» можно приобрести плиты следующих размеров: 1200х500 мм, 1200х1000 мм, 1200х1500 мм, 1200х2000 мм, 1200х3000 мм, 600х500 мм, 600х1000мм, 600х1500 мм, 600х2000 мм, 600х3000 мм, 1000х500 мм, 1000х1000 мм, 1000х1500 мм, 1000х2000 мм, 1000х3000 мм. Толщина любая от 20 до 1200 мм.

— Для каких целей используется пенополистирол?

— Он применяется в качестве утеплителя во всех видах строительных работ и ремонта, начиная от фундамента и заканчивая кровлей.

— Скажите, какое сырье Вы используете для выпуска пенополистирольных плит?

— Мы пробовали разное сырье, но остановились на корейском производителе LG. Практика показывает, что все наши поставщики довольны и заинтересованы в дальнейшем сотрудничестве.

— Вы сказали, что производите пенополистирольные плиты высокого качества, наверное, и стоят они не дешево?

— У нас, единственных производителей пенопласта в Гродненской области, есть сертификат менеджмента качества производства плит СТБ ISO 9001-2009. Мы прошли сертификацию, а это еще раз подтверждает, что наша продукция высокого качества, сертифицирована на соответствие качества согласно требованиям СТБ 1437-2004. Мы прошли с большим запасом все параметры соответствия по ГОСТу. Еще хочу добавить, что на российском оборудовании качество не сделаешь, потому как плотности марки ППТ 35Н, Р достичь невозможно. И весь технологический процесс по выпуску пенополистирольных теплоизоляционных плит у нас на предприятии автоматизирован, то есть программа заложена в компьютере, поэтому человеческий фактор в виде ошибки исключается. Мы производим специальные плиты (маркировка с буквой «Н») с повышенной точностью размеров и временной выдержкой для наружной тепловой изоляции.

А чем больше механизирован процесс, тем дешевле продукт на выходе. Мы выпускаем дешевый продукт высокого качества. Поставка каждой партии плит сопровождается паспортом качества установленной формы.

Стоит обратить внимание на то, что нужно утеплять свои дома, помещения, используя пенополистирольные теплоизоляционные плиты, которые являются дешевым, качественным, экологически чистым и самым энергосберегающим изоляционным материалом.

Специалисты предприятия дадут полную консультацию в выборе пенополистирольных теплоизоляционных плит.

Возможна доставка транспортом предприятия.

Обращайтесь в ЧУП «Стэлкарго» по адресу: г. Слоним, ул. Котовского, 1, тел.: (8 015-62) 3-86-25, факс 2-58-83, моб. (8 029) 668-04-97, e-mail: info@stelcargo.info, stelcargo@tut.by.

Лиц. №42540/0620007, 28.06.10г.-28.06.15г. Слоним.РИК, ТЧУП «Стэлкарго», УНП 590085540

Анна ВОЛОДАЩУК

Работники предприятия уверенно идут к намеченной цели

ПРЕДСТАВЛЯЕМ СПЕЦИАЛЬНЫЕ ЦЕНЫ ДЛЯ ПОСТОЯННЫХ ЗАКАЗЧИКОВ И В ЗАВИСИМОСТИ ОТ ОБЪЕМА ЗАКАЗА (ПОКУПКИ).

Тип и марка плит по СТБ 1437-2004	Цены за кубический метр в рублях с НДС				
	При покупке менее 10м³	При покупке от 10м³ до 30 м³	При покупке от 31м³ до 50м³	При покупке от 51м³ до 80м³	При покупке от 81 м³ и более предоплата
ППТ 15Н, Р	175 000	166 250	157 500	140 000	131 250
ППТ 20Н, Р	225 000	213 750	202 500	180 000	168 750
ППТ 25Н, Р	270 000	256 500	243 000	216 000	202 500
ППТ 35Н, Р	360 000	342 000	324 000	288 000	270 000

СПЯКОТНЫ ЛІПЕНЬ У СЛОНІМЕ БЕЗ ВЕНТЫЛЯТАРАЎ І ВЫРАТАВАЛЬНЫХ КРУГОЎ

Дзённая тэмпература ліпеня ў Слоніме перавышае +30 градусаў. І спякотнае лета яшчэ не думае з намі развітвацца. Людзі ратуюцца ад спёкі па-рознаму. Адны з раніцы спяшаюцца бліжэй да мясцовых вадаёмаў, іншыя сядзяць у хаце, п'юць халодныя напоі і ласуюцца марожаным.

На мінулым тыдні карэспандэнты "ГС" вырашылі ў Слоніме прыдбаць просценькі вентылятар. Найперш зайшлі ў краму "Тавары для дому". Гандлярка здзіўлена адказала, што вентылятараў у продажы няма, іх даўно раскупілі.

"А чаму не прывезяце столькі, каб усім хапіла, тым больш што ёсць попыт на іх?" — пытаемся ў прадаўшчыцы. "Што вы, іх на складах няма", — адказала яна.

Наведалі мы яшчэ некалькі гарадскіх магазінаў, дзе гандлююць бытавой тэхнікай. Гандляркі сказалі, што вентылятары даўно раскупілі. А цяпер пакупнікі кожны дзень пра іх пытаюцца.

"І магчыма, вы іх нідзе ў нашым горадзе ўжо не знойдзеце. А ў такую гарачыню вентылятар хоць трохі паганяў бы ветрык. А калі пад яго пакласці некалькі бутэлек з марознай вадой, атрымаецца яшчэ і халоднае паветра", — раілі журналістам слонімскія прадаўцы.

Свежае паветра

ФОТА ТАЦЦЯНЫ ПЛАХЕТКА

Але ж вентылятараў у Слоніме купіць немагчыма. Яны, відаць, з'явяцца тады, калі пахаладае.

У гэты ж самы дзень мы вырашылі купіць выратавальныя кругі. Іх таксама ў продажы не аказалася.

"Выратавальныя кругі даўно разабралі, хаця людзі пытаюць. І нідзе іх у горадзе вы не знойдзеце. Купіце лепш надзіманы басейн з дожджыкам, ён каштуе 257 тысяч рублёў", — параілі нам у магазіне ""Спорттавары", што на Ружанскай вуліцы…

Вядома, вентылятары і кругі не выратуюць слонімцаў ад спёкі. Але тым не менш гэта адзін з паратункаў. Аднак гандаль, мусіць, не чакаў такога спякотнага лета і не назапасіў пэўнай колькасці тавараў, якія карыстаюцца попытам у гарачыню.

Сяргей ЧЫГРЫН

ПРОИСШЕСТВИЯ

ЗАСТАВИЛ МАТЬ ЗАМОЛЧАТЬ

В деревне Мижевичи вечером 52-летний сын, будучи в подпитии, стал уговаривать мать дать ему денег на похмелье.

Однако мужчина не нашел общий язык с родным человеком и, схватив подушку, прижал ее к лицу старушки. Но матери удалось освободиться и вызвать милицию.

Прибывший участковый инспектор задержал непутевого сына.

Константин СТАНКЕВИЧ

ЗАХОЎВАЎ 850 ЛІТРАЎ СПІРТУ

У Слоніме міліцыяй і супрацоўнікамі аддзела па барацьбе з эканамічнай злачыннасцю быў затрыманы жыхар горада Баранавічы, які ў сваім гаражы, а таксама ва ўласным аўтамабілі "Фольксваген-Транспарцёр" захоўваў 170 ёмістасцяў аб'ёмам па 5 літраў кожная нехарчовага этылавага спірту.

У затрыманага было ліквідавана 850 літраў спірту на агульную суму 8 мільёнаў 500 тысяч рублёў.

Цяпер асобе, якая зберагала гэты спірт, пагражае штраф да 100 базавых велічынь.

Сяргей ЧЫГРЫН

ЗЛОДЗЕІ КРАДУЦЬ УСЁ:

Грошы

Узбуджана крымінальная справа супраць жыхароў Слоніма і Міцькавічаў, якія з хаты праз акно ўкралі 350 тысяч рублёў.

З пляжа ў адной слонімчанкі з кішэняў шортаў таксама зніклі грошы.

Мабільныя тэлефоны і пральны парашок

А ў слонімчанкі з завулка Якуба Коласа злодзей украў мабільны тэлефон "Нокіа", пральны парашок, фарбы для падлогі, духі, крэм, прадукты харчавання на агульную суму 612 тысяч рублёў.

Прапаў мабільны тэлефон і ў жыхаркі вёскі Бабынічы, якая ляжала ў бальніцы. Тэлефон укралі проста з палаты хірургічнага аддзялення.

Матацыкл

З заявай у міліцыю звярнуўся жыхар Слоніма, які паведаміў, што ў Старых Дзевяткавічах з нежылога дома прапаў матацыкл "Іж-Юпітэр".

Акумулятарную батарэю

З машыны ВАЗ-2101 у слонімца ноччу дасталі акумулятарную батарэю.

Каструлі

У жыхаркі вёскі Глоўсевічы з летняй кухні злодзеі ўкралі алюмініевыя каструлі.

Сяргей ЧЫГРЫН

ФОТАФАКТЫ

СКУТЭР НЕ РАЗМІНУЎСЯ З ГРУЗАВІКОМ

Аварыя адбылася ў 10 гадзін раніцы паблізу крамы "Рамонак" на Чырвонаармейскай вуліцы ў Слоніме.

Ніхто з людзей не пацярпеў. Некаторыя пашкоджанні атрымаў скутэр.

Прычыны ДТЗ высвятляюцца.

Кацярына ЯНУШЭВІЧ
Фота аўтара

ТРИ "АУДИ" В ОДНОЙ КУЧЕ

ФОТО ЕКАТЕРИНЫ ЯНУШЕВИЧ

Авария произошла вблизи магазина "Салют" на улице Красноармейской около 11 часов утра

ПОДАЛЬШЕ ОТ ПОСТОРОННИХ ГЛАЗ

Тот самый забор, на месте которого встанет новый

Уже две недели на Красноармейской улице в Слониме ремонтирую забор, который ограничивает территорию местной воинской части.

С 12 июля военнослужащие вместе с ООО «Зодчий» снимают старый и устанавливают новый железобетонный забор.

«Мы планируем закончить восстановление забора до присяги, которая состоится в начале августа», — рассказал Александр Украинец, рабочий из ООО «Зодчий».

«Я охраняю территорию военной части от проникновения посторонних. Мне кажется, что забор делают высоким. Ничего не видно, что творится за пределами части», — поделился своим мнением солдат срочной службы Андрей Артюхевич.

Екатерина ЯНУШЕВИЧ
Фото автора

SMS-ВОПРОСЫ

8–029–133–04–21

☑ Почему в такие жаркие дни в городе продают разливное пиво на каждом углу, а квас — большой дефицит?

Ответ: *Очевидно, потому, что пиво пользуется большим спросом. Хотя квас также продают в достаточном количестве, правда, чаще — бутилированный.*

☑ Когда будет сделан ремонт в инфекционной больнице?

Ответ: *У руководителя Слонимского ТМО нам, к сожалению, не удалось получить ответ на ваш вопрос.*

На вопросы отвечал Микола КОНОНОВИЧ

ВОПРОС — ОТВЕТ

АМНИСТИЯ НЕ ДЛЯ ВСЕХ

«Недавно в вашей газете была опубликована статья «Амнистия предусмотрена не для всех». В ней говорилось, кто подлежит освобождению, а на кого не распространяется амнистия, написано не было. Можно ли восполнить этот пробел?» — спрашивает один из читателей «ГС».

Законом Республики Беларусь №147-З «Об амнистии в связи с 65-летием Победы в Великой Отечественной войне 1941-1945 годов», кроме того, установлено, что амнистия, предусмотренная данным Законом, не распространяется на лиц, к которым в течение 2004-2010 годов применялись амнистия или помилование и которые вновь совершили умышленное преступление в период неснятой или непогашенной судимости в связи с осуждением за совершение умышленного преступления. Также не подлежат амнистии лица, которые на день постановления приговора, вступления его в законную силу полностью не возместили причиненный преступлениями вред (ущерб) и доход, полученный от незаконной предпринимательской деятельности, подлежащие взысканию с них по приговору, решению суда и лица, которые на день рассмотрения материалов о применении амнистии полностью не возместили причиненный преступлениями вред (ущерб) и доход, полученный от незаконной предпринимательской деятельности, подлежащие взысканию с них по вступившим в законную силу приговору, решению суда.

Кроме того, амнистия не распространяется на злостных нарушителей установленного порядка во время отбывания наказания или иных мер уголовной ответственности, на допустивших особо опасный рецидив преступлений (ч. 3 ст. 43 УК), на признанных в установленном порядке особо опасными рецидивистами (ст. 24 УК 1960 г.), на осужденных к наказанию в виде пожизненного заключения и на лиц, которым наказание в виде смертной казни в порядке помилования заменено наказанием в виде лишения свободы или пожизненного заключения, либо которым наказание в виде пожизненного заключения заменено наказанием в виде лишения свободы.

Также амнистия не распространяется на объявленных в розыск в связи с уклонением от отбывания наказания по приговору суда на день рассмотрения материалов о применении амнистии и осужденных за преступления, предусмотренные ст.174 УК, и за иные преступления, совершенные в период работы в организациях на основании судебного постановления, не возместивших на день рассмотрения материалов о применении амнистии задолженность по алиментам, либо расходы, затраченные государством на содержание детей, находящихся на государственном обеспечении.

В документе определены лица, совершившие преступления по отдельным статьям УК, к которым амнистия также не применяется.

Александр ЗАХАРЕНКО

"РУБЛЁВСКИЙ" ОТКРОЕТСЯ В СЛОНИМЕ

129 объектов торговли и 28 — общественного питания открыты в Гродненской области с начала года, сообщил корреспонденту БЕЛТА начальник управления торговли и услуг Гродненского облисполкома Владимир Стома.

Здесь будет большой магазин

ФОТО ЕКАТЕРИНЫ ЯНУШЕВИЧ

При этом в области прибавилось около 2,3 тыс. кв. м торговых площадей почти в 30 новостройках. Один из самых крупных объектов — торгово-офисный центр ОДО "АБС" в Гродно, на площадях которого разместились 9 магазинов. Новые крупные торговые объекты и кафе появились в областном центре, Лиде, Новогрудке, Березовке, Волковыске, Слониме, Щучине, Ошмянах. В этом году по программе "Дороги Беларуси" было открыто кафе в Лидском районе, до конца год аналогичный объект откроется в Гродненском.

Как отметили в управлении, за 6 месяцев 2010 года в отрасли торговли и общественного питания в основной капитал вложено Br51,2 млрд. инвестиций.

В стадии реализации находятся еще 15 проектов в сфере торговли и общепита. Так, в следующем квартале ОАО "Продсервис" начнет строительство магазина в микрорайоне Вишневец. Начато строительство еще одного универсама "Алми" на улице Советских Пограничников в Гродно. Сразу два проекта реализует в областном центре "Евроопт". Сеть универсамов "Рублёвский" завершает работы по строительству магазина-дискаунтера в Слониме. Ведутся работы на двух крупных объектах в Лиде.

Как отметил Владимир Стома, накануне Дня работников торговли в Гродненской области пройдет чествование представителей сферы, наиболее достойно работавших в этом году. Всего с учетом всех форм собственности в сфере торговли и общественного питания в Гродненской области заняты свыше 32 тыс. человек.

БЕЛТА

ОСОБОЕ МНЕНИЕ

СОЦИАЛИЗМ УХОДИТ?

Как-то я задался вопросом, чего сейчас больше: социализма осталось или капитализма вернулось? И однозначно ответить не смог.

Тогда задал себе новый вопрос: что гуманнее к людям — социализм или капитализм? Но это более сложный вопрос, и однозначного ответа здесь быть не может.

С одной стороны, социализм силой, то есть через колено, навязывал всем равенство и относительное братство. А это людям малосознательным и ленивым только на руку. Не надо было стараться работать лучше, чтобы получить больше, так как изначально, по негласному повелению свыше — все равны. А равенство, извините меня, предполагает братство. Согласитесь, нелепо как-то, не по-товарищески, не по-братски выговаривать ближнему, что он работать не хочет или работает плохо.

Самоотверженный лентяй смотрел насмешливо на человека совестливого, говоря тому в глаза: "Пожалуйста, трудись хорошо, если иначе не умеешь, а я буду работать, как считаю нужным..."

Кого я считаю «самоотверженным лентяем»? Это типичный мещанин социализма, который не суёт нос в политику, ни в коем случае не поддерживает никаких диссидентов, с удовольствием пьёт водку по всем престольным и государственным праздникам, выписывает как центральные, так и местные газеты, любит на диване смотреть футбол, а утром чисто выбритый идет к восьми на работу. Нормальный член общества. У меня лично к таким людям никаких претензий нет.

С другой стороны, не было при социализме равенства. А если и было, то весьма иллюзорное и обманчивое. Единственное равенство было в годы правления Сталина: все, от самых главных министров и военачальников до малограмотных сельских жителей, могли с одинаковой вероятностью стать «врагами народа» и оказаться в местах лишения свободы. Но такое «равенство» лишь подчёркивало всю однобокость сталинской демократии. И ничего. Терпели все. И даже терпеливо строили новое общество. Но от построенного тяжкими трудами, в самом конце «перестройки» — которая, на мой взгляд, завершилась в последний день «путча», — тоже решили отказаться. И дружно отказались.

Коммунизм не был построен, да он и не мог быть построен, что давно поняли все теоретики социализма. Поэтому, здравствуй, капитализм. Ничего более доступного, как общественную формацию, люди пока не придумали. (Вот откажутся от денег — тогда придумают.)

Но в головах людей старшего поколения социализм остался. При этом довольно странным, даже причудливым образом. Многим бы хотелось получить старые социалистические отношения, но чтобы платили им по законам капитализма. Но так не бывает. Перестали мы быть социалистическими ягнятами, однако мир чистогана и наживы пока не стал нашей привычной средой обитания.

Не ответил я на вопрос, что гуманнее — социализм или капитализм. У социализма перед капитализмом был очень весомый козырь. Социализм хотел всех одинаково сделать счастливыми — даже преуспел в этом. Но отказались мы от простого счастья. Капитализм же ничего не хочет, лишь предлагает жить людям, как у них получается. Вот только работать по старым социалистическим понятиям всеобщего равенства — не получится. Работать при капитализме надо много и качественно, совсем не так, как мы работали при социализме.

Владимир ШУМЕЛЬ

ЗАКУПАЕМ СВИНЕЙ, ТЕЛЯТ ЖИВЫМ ВЕСОМ
По хорошей цене.
Тел. 99-2-83, 8-029-66-99-2-99, 2-50-77
Лиц. № 42540/0532426, 28.09.2009/14 г., СРИК
ИП Дейко А.А. УНП № 590078614

Наш адрес в Интернете www.gs.by

СЕЛЬХОЗПРОДУКЦИЯ

ЗАКУПАЮ СВИНЕЙ
телят, говядину живым весом
Цена договорная
Тел. 3-83-50, 8-029-632-73-30
ИП Жук О.В. УНП 590309841

Куплю
корову, быка, кабана, лошадь, телят и баранов
Тел. 4-44-69, 8-029-39-79-7-90
ИП Левкевич И.О. УНП 590083882
Лиц. №42540/1042576, 23.03.05 — 23.03.10 Слоним. РИК

КУПЛЮ
телят, свиней
живым весом
ПО ХОРОШЕЙ ЦЕНЕ
Тел. 2-21-52, 8-029-344-70-49
Лиц. № 42540/0532404, 08.09.2009/14 г., СРИК ИП Шепшук В.И. УНП 590083936

Разведение, выращивание продажа свиней и свинины
8-029-692-24-50, 8-029-780-15-08, 8-01562-3-600-3
Слонимский район д.Разяновщина

ЗАКУПАЕМ
СВИНЕЙ, ТЕЛЯТ, КРС
живым весом
Тел. 94-2-94
8-0296-99-42-94
938-39-95,
ИП Герасименко Т.В. УНП 500593485
Лиц. №42540/1027779, от 13.10.04 г. до 13.10.2009 г., СРИК

СИСТЕМНЫХ ПРОВАЛОВ НЕ ВЫЯВЛЕНО

Второй этап мониторинга работы исполнительных и распорядительных органов Гродненской области, проводившийся Администрацией президента Беларуси, не выявил системных провалов.

Наибольшее число вопросов — по ЖКХ

Об этом корреспонденту БЕЛТА сообщил заместитель генерального прокурора Беларуси Сергей Мышковец, возглавляющий межведомственную рабочую группу по проверке работы местных органов власти по решению наиболее острых социально значимых вопросов населения и повышению качества работы с обращениями граждан.

На первом этапе работы члены межведомственной рабочей группы побывали в Гродненском районе и Гродно, а также Слонимском и Новогрудском районах. На прошлой неделе работа группы, а также прием граждан и горячие телефонные линии были организованы в Дятловском и Сморгонском районах.

Как отметил Сергей Мышковец, больше всего обращений граждан касалось вопросов жилищно-коммунального хозяйства, капитального ремонта, благоустройства. В Сморгони люди просили быстрее благоустроить дороги. В райцентре после дождя многим приходится добираться на работу в резиновых сапогах. В городском поселке Новоельня Дятловского района в поле зрения рабочей группы попала местная больница, которая находится в удручающем состоянии. На протяжении длительного времени мер по улучшению состояния не принималось. По этому факту сейчас работает отдельная группа специалистов.

Результаты мониторинга будут проанализированы, после чего будет дана оценка работе органов местной власти. Скорее всего, будет рассматриваться кадровый вопрос по линии здравоохранения Дятловского района. "На этот раз рабочей группой не выявлено каких-то системных провалов в работе того или иного управления, — отметил руководитель межведомственной группы. — Однако, к сожалению, снова были вопросы, которые могли бы решиться и до приезда проверки в регионы. Это свидетельствует о том, что местные власти должны прибавить в плане работы с обращениями граждан".

БЕЛТА

ЗНАХОДКІ Ў ЛІДЗЕ

Падчас земляных прац ля лідскага Фарнага касцёла знайшлі чалавечыя парэшткі.

У межах маштабных прац, якія вядуцца ў Лідзе перад "Дажынкамі-2010", ідзе рэстаўрацыя фасада Фарнага касцёла. Яна пачалася яшчэ ў траўні, а некалькі дзён таму, падчас прац на прылеглай да храма тэрыторыі, будаўнікі знайшлі чалавечыя парэшткі.

Верагодна, яны належаць святарам ды знатным жыхарам Ліды, бо тэрыторыя вакол касцёла, гэтак званы цвінтар, традыцыйна выкарыстоўвалася для пахаванняў вернікаў. Агароджа вакол касцёла існавала яшчэ да 70-х гадоў мінулага стагоддзя.

«Твой стыль»

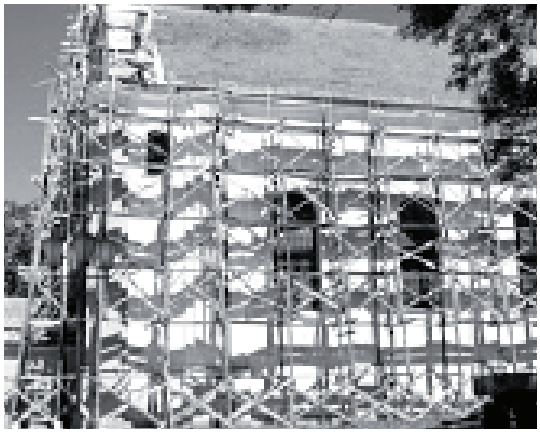

Фарны касцёл рэстаўруюць

ГРОДНЕНСКИЕ БИБЛИОТЕКАРИ СОЗДАЛИ УКАЗАТЕЛЬ ПО САЙТАМ ОБЛАСТИ

Гродненские библиотекари создали указатель по сайтам области, сообщили корреспонденту БЕЛТА в отделе краеведения Гродненской областной научной библиотеки имени Карского.

Указатель "Гродненщина в Интернете" издан небольшим тиражом, а также размещен на сайте библиотеки. В него вошли свыше 400 интернет-источников, систематизированных по 86 тематическим разделам. По мнению сотрудников отдела, указатель будет полезен всем, кто интересуется прошлым и настоящим Принеманского края.

Инициатором создания справочника стала заведующая отделом краеведения Любовь Турмасова. Работа над указателем началась прошлым летом. Помощь в поиске сайтов оказали школьники, которые были трудоустроены в библиотеку на время летних каникул. По словам заведующей отделом, подобных каталогов в других регионах пока нет. В указателе отражены как сайты официальных организаций, административных органов, так и различные блоги, порталы и форумы о регионе, в которых представлена актуальная информация по экономике, науке, образовании, медицине, культуре, искусству. В указатель включены сайты, которые посвящены непосредственно Гродненскому региону. Интернет-источники, где информация о Гродно не является основной, в справочник не вошли.

Сотрудники отдела краеведения планируют отслеживать ситуацию в Интернете и обновлять указатель раз в несколько лет.

БЕЛТА

ПРОИСШЕСТВИЕ

ЖИТЕЛЬНИЦА ЩУЧИНСКОГО РАЙОНА ДО СМЕРТИ ИЗБИЛА ГОДОВАЛОГО СЫНА

Жительница городского поселка Острино Щучинского района до смерти избила сына 2009 года рождения, сообщили корреспонденту БЕЛТА в прокуратуре Гродненской области.

Вечером 21 июля в Вороновский РОВД обратилась жительница деревни Перовцы — мать упомянутой женщины. Она рассказала, что у ее дочери неизвестные в масках отобрали годовалого ребенка. Однако, как установили правоохранители, никто не похищал ее сына. Мать избила его до потери сознания и спрятала в лесу.

Тяжело травмированный ребенок был найден и доставлен в больницу, где и умер. В отношении его матери возбуждено уголовное дело по ч. 2 ст. 139 УК "Убийство".

БЕЛТА

АВІЯБАЗУ Ў РОСІ ЗАКАНСЕРВУЮЦЬ

Днямі большая частка баявых Су-24 116-й бамбардзіровачна-разведвальнай авіябазы ў Росі пераляцела на аэрадром 206-й штурмавой авіябазы ў Лідзе.

Перадыслакацыя пачалася ад студзеня і адбываецца ў межах плана аптымізацыі структуры ВПС і войск супрацьпаветранай абароны.

Паводле прэзідэнцкага рашэння, кансервацыі чакаюць два вайсковыя аэрадромы: у Росі і Бярозе.

Знішчальнікі з Бярозы пераведзеныя ў Баранавічы.

Такім чынам, беларускія авіябазы перасоўваюцца далей ад заходняй мяжы.

Перамяшчэнне на новыя аэрадромы ўсёй авіятэхнікі і наземных службаў двух авіяцыйных злучэнняў завяршыцца да канца жніўня.

Да гэтага часу ў Лідзе мусіць быць створаны цэнтр падрыхтоўкі лётнага складу.

«Твой стыль» паводле http://www.belta.by

ПРОИСШЕСТВИЕ

ОПРОКИНУЛСЯ «СИТРОЕН»

Вблизи деревни Савичи Дятловского района 41-летняя женщина, управляя автомашиной «Ситроен», съехала в кювет и опрокинулась.

В результате аварии женщина-водитель погибла, а ехавший с ней 54-летний мужчина помещен в больницу. Оба жители города Дятлово, сообщает сайт МВД республики.

Сергей ЧИГРИН

В ХОД ПУСТИЛА КУЛАКИ

В Лиде девушки отдыхали в кафе. Вечер близился к концу, звучала заключительная мелодия. Одна из девушек вышла танцевать. Но в ритме танца ее кто-то задел. Девушка сделала резонное замечание.

Рядом находившаяся подруга обидчицы пришла в ярость и повела себя как мужчина: набросилась на девушку с кулаками. Досталось и ее сестре.

Прибывшие место оперативники задержали одну из хулиганок. Личность второй выясняется.

Константин СТАНКЕВИЧ

НОВОСТИ

С 1 СЕНТЯБРЯ В БЕЛОРУССКИХ ШКОЛАХ ВВОДИТСЯ КУРС ПРАВОСЛАВНОЙ КУЛЬТУРЫ

С нового учебного года в системе среднего образования Беларуси с 1-го по 11-й класс будет введена учебная программа факультативных занятий «Основы православной культуры. Православные святыни восточных славян».

Программа курса прошла все необходимые согласования, в том числе в Национальном институте образования и Минобразования. Такая программа, которая охватывает весь период образования в школе, вводится впервые. Занятия по ней не являются обязательными.

sobor.by

«ЧТОБЫ МЫ НЕ СПОРИЛИ С ОППОЗИЦИЕЙ, КТО УМНЕЕ И ЛУЧШЕ»

Александр Лукашенко совершил поезду в Гродненскую область и посетил ОАО «Гродно Азот», где рассказал, что он думает о приватизации предприятия, а также прошелся по оппозиции и заявил, что не будет отказываться от строительства спортивных объектов.

Поездка белорусского президента на «Гродно Азот» анонсировалась уже давно. Еще в сентябре 2009, посещая НПО «Интеграл», Александр Лукашенко обещал наведаться и на гродненское предприятие, чтобы выяснить «сколько денег кто получал и какой результат».

Кстати, в августе прошлого года новым директором «Гродно Азот» стал Игорь Жилин. Тогда многие связывали его приход с будущей приватизацией предприятия. Да и покупатели имелись. В их числе назывались «Газпром», который уже давно вел переговоры о покупке, компании Китая, Арабских Эмиратов. Очевидно, поэтому речь президента в основном касалась именно приватизации. Правда, хоть и говорил он много, но вот ничего конкретного так и не озвучил.

— Принципы приватизации в стране объявлены, нравятся они кому-то или нет, но есть 22-25 условий. Выполняешь их — будем договариваться, — заявил в пятницу, 23 июля, президент, сообщает interfax.by. — Главное — плати деньги, повышай заработную плату, увеличивай налоговые отчисления в бюджет, делай эффективное производство, и тогда с любым хозяином будем вести речь об акционировании и приватизации.

Вместе с тем Лукашенко отметил, что предприятие нуждается в серьезной модернизации, поскольку отстает от своих конкурентов не только в Европе, Америке, Китае, но и на постсоветском пространстве.

— Мы таких инвесторов, которые бы были готовы вложить в предприятие, искали давно. Мне было предложено группой инвесторов приватизировать это предприятие с последующим строительством нового завода, продолжением модернизации, которое государство начало, — рассказал он. — Я сразу же с порога отмел предложение о приватизации, но не потому, что мы против приватизации, а потому, что, приватизируя флагман, надо знать, в чьи руки попадет предприятие и насколько новый хозяин способен работать лучше, чем старый, то есть государство.

Обращаясь к руководителю предприятия Игорю Жилину, президент пообещал, что рассмотрит вопрос о продаже лично ему какой-то доли акций.

— Если я увижу, что вы, как руководитель, и те люди, которые, возможно, придут с вами, эффективнее в управлении организацией, мы рассмотрим вопрос о продаже какой-то доли акций не только стратегическому инвестору, если он найдется, но и лично вам. Такой был разговор, — заявил Лукашенко и пояснил: — Это приграничье. Нам здесь проблем не надо. Люди должны быть довольны.

Главное, по словам Лукашенко, при проведении кадровой политики «делать это аккуратно», поскольку "наша политика — социально ориентированная экономика".

— Суть политики — не аммиак, карбамид, гайки, коровы и быки. Все это — ничто перед человеком, все должно быть поставлено на службу человеку. Мы 15 лет проводили такую политику и от нее не уйдем.

Со своей стороны Игорь Жилин отметил, что «деньги инвесторов нужны на большие проекты, а малые они осилят сами за счет собственных ресурсов». Он также подчеркнул, что предприятие заинтересовано в таком инвесторе, который бы мог обеспечить стабильные поставки газа на производство.

— Только инвестор с газом будет интересен, — заверил он. — В частности, им может выступить российский инвестор.

Президент Александр Лукашенко во время визита на Гродненщину

Руководитель предприятия также рассказал, что программа развития ОАО «Гродно Азот» до 2015 года предполагает объем финансирования в размере около 1,3 млрд. долларов.

Об оппозиции, спорте и трепыханиях на Востоке

Успел в этот день президент проехаться по Гродненской области. А потому не оставил в стороне и предвыборную риторику. В частности, прошелся по оппозиции, призвав народ разобраться, что же хорошего она сделала за все это время.

— Чтобы мы не спорили с оппозицией, кто умнее и лучше, надо, чтобы мы показали народу, что сделали за это время, — отметил президент. — Что нам говорить перед выборами, какие мы хорошие? Нас каждого народ в лицо знает, это их не знают. Чтобы люди поверили, надо показать, что сделали, что обещали.

Лукашенко также в очередной раз поддержал идею строительства в городах Беларуси социально-культурных и спортивных объектов.

— Пусть мы не отобьем деньги, которые в них вложили, но они должны себя содержать.

Глава государства добавил, что сегодня родители, которые приводят детей, например, в спортивную секцию, могут частично платить за обучение ребенка в ней. В то же время он особо подчеркнул, что талантливые дети будут заниматься бесплатно.

А вот по поводу экономической ситуации глава государства излучал оптимизм. И даже попытался слегка уколоть своего восточного соседа.

— Я не думаю, что у нас ситуация ухудшится, как бы там ни трепыхались на Востоке, в других местах. Но в этом году надо сделать максимум, — цитирует слова президента БЕЛТА.

Подготовлено по материалам СМИ

ПРОИСШЕСТВИЯ

ВЫВЕЗ «НЕКОНДИЦИИ» НА ПОЛМИЛЛИОНА РУБЛЕЙ

Водитель Волковысского мясокомбината не учел то обстоятельство, что за ним установлена слежка.

Проехав благополучно через проходную, он повернул в частные гаражи, где около одного из них стал разгружаться. В это время к нему прибыли оперативники. Они установили, что в пакетах, которые спешно выносились из машины, находится продукция мясокомбината, на которую нет соответствующих документов.

Ущерб, нанесенный предприятию, составляет полмиллиона рублей. По данному факту возбуждено уголовное дело.

Водитель объяснил, что он увез некондицию, которую обнаружил возле мусорных баков. Так ли это, установит следствие. А возможно, у водителя появятся подельники.

ИХ МЕСТОНАХОЖДЕНИЕ НЕИЗВЕСТНО

За пять месяцев в органы внутренних дел Гродненской области поступило 227 заявлений в отношении граждан, которые ушли из дома либо уехали на заработки и не вернулись.

Из объявленных в розыск в текущем году без вести пропавших до настоящего времени не установлено 15 человек, из которых 7 выехали в разные годы в страны ближнего и дальнего зарубежья на заработки.

В отношении 8 имеется информация, что они в силу возраста и состояния здоровья могли стать жертвой несчастного случая.

Не найден пока малолетний П., который ушел из дома по причине невнимания к нему родителей и утонул в Немане.

Практика показывает, что люди, выехавшие на заработки за границу, не поддерживают связи с родственниками потому, что не находят работу, спиваются и в конечном итоге становятся жертвами несчастного случая.

Константин СТАНКЕВИЧ

РИТУАЛЬНЫЕ УСЛУГИ

ЧТПУП «ГРАНВИ»
изготовление памятников любой формы из натурального гранита
ДЁШЕВО от 600 тыс. руб
возможна доставка и установка
г. Слоним ул. Минский тракт 32а
Тел-факс: 8(1562) 4 76 26; 8(029) 664 62 10
УНП590717906 ЧТПУП «Гранви»

ДОСТАВКА И УСТАНОВКА ПАМЯТНИКОВ
по городу и РБ
МТС 8029-587-85-06, Velcom 8-044-736-23-39
ИП Лазарь А.И., УНП 590092939

ПАМЯТНИКИ ИЗ ГРАНИТА
от 500000 руб
Памятники гранит, габбро любой формы.
Ограды: гранитные, нержавейка, металл.
Декоративный гравий - 8 цветов
Доставка, установка, гарантия, благоустройство
Каменный двор Южная 35-1 т. 6651101 моб. 5851101 мтс
с 10 - 18 Без выходных
ИП Новожилов С.И. св. № 10572А от 12.12.07 г.

Изготовление и художественное оформление ПАМЯТНИКОВ любых форм
доставка, установка
Г. Слоним, ул. Советская, 73, тел. 4-67-14
ЧУП Лагутик С.Р. УНП 590789281

ЧТПУП «Эколит»
Изготовление, реставрация памятников и надгробий из мраморной крошки и гранита.
доставка, установка.
Тел. 4-66-64.
ЧТПУП «Эколит» УНП 590789279

Памятники из гранита и гранитно-мраморной крошки, ограды из мастерских «В.П. Бутковский»
Художественные работы на камне с использованием компьютерной графики.
Работаем без выходных
Тел. 8-029-911-02-50
8-029-784-48-97
ИП Гриб Н.Н. УНП 500499817

ПОКУПАТЕЛЕЙ В СУПЕРМАРКЕТАХ

ЗАГАДОЧНЫЕ ЦЕННИКИ

Существуют вполне легальные способы выманить у покупателя больше денег. Думаю, многие замечали, что в больших магазинах, когда на полке стоит много разного товара, ценники располагаются в вольном порядке, а наименования продуктов пишут гораздо мельче, чем, например, слово «Шампунь». В итоге вы берете бутылку означенного шампуня, думая, что она стоит Br 10 000, а в чеке обнаруживаете все Br25 000.

Да, в торговом зале висят считыватели штрих-кодов, но их всегда крайне мало, расположены они неудобно, и далеко не всякий покупатель побежит перепроверять все свои покупки. Рецепт прост — внизу каждого ценника указан штрих-код. Если последние несколько цифр совпадают с теми, что написаны на штрих-коде товара, в цене вы не ошибетесь.

ПРОДУКТЫ «ВТОРОЙ СВЕЖЕСТИ»

Просроченные продукты — любимый способ наживы продавцов на покупателях и их здоровье. От магазинных хитростей порой становится страшновато.

Никогда не покупайте нарезку сыра, колбасы или рыбы в нефабричных упаковках. Делаются эти нарезки следующим образом — во время лежания на витрине срез колбасы или сыра «заветривается», теряя товарный вид, поэтому его нужно постоянно обновлять. Нарезая такие вот подпорченные куски, продавцы складывают их «свежей» стороной вверх, и вам кажется, что все в порядке.

Если продукт покрылся плесенью, позеленел и стал скользким — не беда. Сардельки и сосиски в натуральной упаковке моются средством для посуды и протираются подсолнечным маслом — для блеска. То же самое происходит с рыбой и мясом — «свежий вид» им придает мойка с мылом. Если мясо свежее — при надавливании на него пальцем ямка исчезает мгновенно, на «лежалом» товаре распрямляется долго и медленно.

Определить, на самом ли деле мясо свежее или его уже замораживали, а потом размораживали, можно по запаху. Свежее мясо пахнет сильно и специфически, у того, которое подвергалось заморозке, этого запаха нет.

Конфеты и шоколадки с истекшим сроком годности особенно хорошо реализуются перед Новым годом. Покупайте только сладкие подарки, расфасованные на фабрике, — в противном случае шоколад, приобретенный по бросовой цене в красивом мешочке, может оказаться «поседевшим».

Готовые салаты тоже покупайте только упакованные фабрично — продающиеся на развес «освежают» перемешиванием и щедрой поливкой майонезом, маскирующим несвежесть.

Если на вашей покупке информация о сроке годности заклеена ценником — не поленитесь его отковырять, узнаете много интересного. Так же, как если отскрести наклеенный на упаковку ярлычок с датой реализации — он, скорее всего, намного продлевает срок жизни продукта, а под ним — истинные данные.

Избегайте полуфабрикатного фарша — во многих местах на его производство идет испорченное мясо. Протухшее мясо используется также при изготовлении готовых блюд, реализуемых в кулинарии, — именно поэтому они так щедро политы соусами. Вообще, кулинария — тот отдел в магазине, который стоит обходить стороной. В него, как правило, стекаются все продукты третьей, а то и четвертой свежести.

НЕДОВЕСИМ И ПЕРЕСОРТИРУЕМ

Для того чтобы придать продукту больше веса, есть много хитростей. В мясо, например, шприцем вводят воду, для того чтобы оно значительно потяжелело. Рыбу и морепродукты, которые продаются замороженными, перед заморозкой поливают водой, из которой образуется наледь, делающая продукт тяжелее.

Если на товар в заводской упаковке с определенным весом наклеен ценник магазина — присмотритесь к нему внимательней, вес продукта, пропечатанный в магазине, может внезапно увеличиться на 20-30 граммов.

Расфасованные в супермаркетах товары порой оценивают не по массе нетто, а по массе брутто, то есть вы платите также за вес упаковки по цене товара, упакованного в нее. При этом упаковщики еще используют и более плотную пленку, чем положено. Особенно это актуально про покупке дорогих деликатесных продуктов — сыров, рыбы.

В тех же расфасованных в супермаркетах товарах часто не хватает веса, даже сотни граммов. Продукты ссыхаются, в результате упаковка тех же бананов с надписью 1 кг тянет не больше чем на 900 граммов. Поэтому не стесняйтесь перевесить расфасованный товар.

Если в магазине продается три вида апельсинов, то нет гарантии, что в контейнер с более дорогими не положили фрукты другой ценовой категории.

МИФИЧЕСКИЕ РАСПРОДАЖИ

Минские продуктовые магазины неуклюже перенимают опыт заманивания клиентов у западных коллег. Обозревателю портала www.interfax.by, целый год покупающему в одном и том же магазине конфеты по цене Br8 800 за коробку, оставалось только рассмеяться, когда однажды вечером возле конфет появился новый ценник: на нем было написано слово «Акция!», потом стояла зачеркнутая цена Br10 000, и тут же «новая» цена — хорошо знакомые Br8 800.

На «распродажных» акциях по сниженным ценам продаются исключительно продукты с истекающим, а то уже и с истекшим сроком годности. А акции «купи 3 по цене 2» замечательны тем, что в обычном отделе магазина вы не сможете найти этот же продукт, чтобы убедиться — а действительно ли вам хотят помочь сэкономить?

www.interfax.by

В НАЁМ

сдаю

ГАРАЖ на ул. Мицевича, можно под склад. Тел. 2-41-47, 8-029-883-95-66.

ГАРАЖ на длительный срок в охраняемом к-ве "Гарнизонный" на ул. Коссовский тракт. Тел. 8-029-933-94-62 Vel.

ГАРАЖ, в центре города. Тел. 8-029-866-07-85 (МТС).

ДОМ, на длительный срок. Тел. 8-044-761-88-56.

КВАРТИРУ 1-комн., в г. Минске, с мебелью. Тел. 5-38-85, 8-029-907-28-93 (Вел).

КВАРТИРУ 2-комн. Тел. 8-029-347-75-89 (Вел).

КВАРТИРУ 1-комн., в центре города, с мебелью, на длительный срок. Тел. 8-029-683-90-27.

сниму

ДОМ, полдома, квартиру в любом районе, можно без удобств, предоплата. Тел. 8-029-349-58-22.

КОМНАТУ или квартиру снимет девушка на длительный срок, порядок и своевременная оплата. Тел. 8-029-935-10-69.

КВАРТИРУ на длительный срок снимет молодая семья. Тел. 2-48-23, 8-029-886-34-09.

КВАРТИРУ, на длительный срок, снимет молодая порядочная семья, порядок и своевременную оплату гарантируем. Тел. 4-19-39, 8-033-685-31-32.

КВАРТИРУ на длителный срок. Тел. 5-12-66, 8-029-621-76-87 Vel, 8-029-885-04-22 МТС.

КВАРТИРУ 1-комн., без хозяев, снимут две студентки медколледжа, порядок гарантируем. Тел. 8-0163-47-52-26 (Барановичи), 8-029-791-16-44 (МТС).

КВАРТИРУ 1-комн. или комнату в частном доме, можно с хозяевами, престарелым буду оказывать помощь. Тел. 8-025-659-03-74.

КВАРТИРУ 1-комн. на длительный срок снимет семья военнослужащего, порядок и оплату гарантирую. Тел. 8-029-796-47-25.

КВАРТИРУ 1-2-комн., дом, комнату, на длительный срок, с мебелью, порядок гарантирую. Тел. 8-029-549-03-31.

КВАРТИРУ 1-2-комн., снимет молодая семья из 3 человек, порядок и своевременную оплату гарантируем. Тел. 8-044-483-85-05.

КВАРТИРУ 1-2-комн., в р-не ул. Брестская, Тополевая, Ершова, Независимости, на длительный срок, снимет молодая семья, порядок и своевременную оплату гарантируем. Тел. 8-029-785-42-85 (МТС), 8-044-490-68-98 (Вел).

КВАРТИРУ 1-2-комн., полдома, на длительный срок, снимет семья из 3 человек, оплату и порядок гарантируем. Тел. 8-029-379-69-83 (Вел).

КВАРТИРУ 1- или 2-комн., на длительный срок, снимет молодая семья, порядок и своевременную оплату гарантируем. Тел. 8-029-743-31-28, 8-029-190-51-85.

КВАРТИРУ 1-2-комн. на длительный срок снимет молодая семья, оплату, порядок гарантирую, срочно. Тел. 8-033-667-71-87, 8-044-703-47-17.

КВАРТИРУ 1-2-комн. или дом, на длительный срок, срочно. Тел. 8-033-688-05-58 (МТС).

СДАЮ КВАРТИРУ 3-КОМН. на сутки, все удобства, квитанции, кабельное ТВ
ДОМ ЗА ГОРОДОМ на сутки, все удобства в доме, возле леса, 4 км от города
Тел.: 80296217687(Vel) 80298850422(МТС)
ИП Малашко Ю.А., УНП 590083308

СДАЮ 1-комн. квартиру на сутки и более
Все удобства, кабельное ТВ, квитанции, возможен безналичный расчёт. Скидки от срока проживания.
Vel. 8-029-111-08-73
МТС 8-029-582-77-82
ИП Пансевич Л.П. УНП 500268138

Сдаю квартиру на ул. Брестская на сутки и более
Все для проживания и отдыха, кабельное ТВ, квитанция об оплате, рядом автостоянка.
Тел. 8-033-621-23-63
УНП 590827786, ИП Томильчик С.Н.

Сдаю квартиру на сутки
2-комн., все удобства, квитанция об оплате, кабельное ТВ
Тел. 8-029-326-20-56 VEL
8-029-882-84-87 МТС
ИП Панфилович А.С. УНП 500005257

СДАЮ КВАРТИРУ на сутки и более
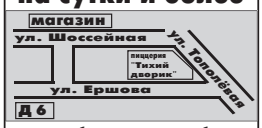

со всеми удобствами, квитанция об оплате.
Тел. 8-029-647-14-86, 8-029-675-95-96
УНП 590879073 ИП Талерчик И.А.

СДАЮ 2-КОМН. КВАРТИРУ на сутки и более
Тел. 8-029-959-03-95
ИП Герасимчик Н.С. УНП 590878184

СДАЮ 3-комнатную квартиру
На сутки и более
Все для отдыха и проживания
Тел.: 80296895984, 8-029-6580915
ИП Чиркова О.М., УНП 590942173

СДАЮ УЮТНУЮ 3-КОМНАТНУЮ КВАРТИРУ на сутки, недели
Все необходимое для проживания кабельное ТВ, квитанции об оплате.
Тел.: 8-029-9718610 (Vel.)
ИП Воробьева Л.Ф. УНП 590856425

СДАЮ 2-КОМН. КВАРТИРУ НА СУТКИ И БОЛЕЕ
со всеми удобствами. кабельное ТВ, есть всё для проживания и отдыха. Возможен безналичный расчёт. Квитанция об оплате. Приглашаются командированные.
Тел. 8-044-451-74-21,Vel.
8-029-881-19-59 МТС
ИП Кононович Л.Д. УНП 5995647

СДАЕТСЯ 2-КОМНАТНАЯ КВАРТИРА НА СУТКИ И БОЛЕЕ
Все удобства металлическая дверь окна ПВХ кабельное ТВ квитанция об оплате
Тел.: 8-029-10-80-387
ИП Михайлова Т.Б. УНП 590856930

СДАЮ КВАРТИРУ НА СУТКИ
со всеми удобствами кабельное ТВ квитанция об оплате
Тел.: 8-029-992-35-99.
ИП Захаров Н.З. УНП 590827255

СДАЕТСЯ 3-КОМНАТНАЯ КВАРТИРА НА СУТКИ И БОЛЕЕ
Все удобства кабельное ТВ рядом охраняемая автостоянка квитанции об оплате
СКИДКИ ОТ СРОКА ПРОЖИВАНИЯ
Тел.: 8-029-327-56-11, 8-029-952-52-86, 8-033-655-20-54.
ИП Парфенчик Е.С. УНП 590095754

Сдаю 2-комнатную квартиру на сутки и более
Евроремонт, автостоянка и ресторан рядом, кабельное ТВ, квитанция об оплате.
Тел. 8-029-672-88-88, 8-033-699-56-88

СДАЮ 2-КОМНАТНУЮ КВАРТИРУ НА СУТКИ И БОЛЕЕ
Всё необходимое для отдыха и проживания, кабельное TV, рядом автостоянка, квитанция об оплате
8-029-109-04-19
ИП Еремейчик Т.В. УНП 590749853

ИП Фефелкина Т.Н., УНП 500492192

видео- и фотосъёмка
ЦЫГАНСКИЙ АНСАМБЛЬ
музыка и тамада
свадебный гостиничный номер для молодожёнов и гостей со скидкой
Слоним Тел. мтс. 2-58-55, +37533-689-56-
ИП Сугако В.В. УНП 500004468, ИП Сенко Р.В. УНП590067753

Невеста Люкс
Ул. Карла Маркса, 40
тел: 8-029-642-26-33,
8-029-682-26-33
Выбирай лучшее для себя!
НОВАЯ КОЛЛЕКЦИЯ СВАДЕБНЫХ И ВЫПУСКНЫХ БАЛЬНЫХ НАРЯДОВ
ИП Никитенко Т.И. УНП 590091228

Принцесса
Изысканные свадебные, вечерние наряды, детские платья, мужские костюмы
а цены вас приятно удивят
КАЖДАЯ МЕЧТАЕТ СТАТЬ ПРИНЦЕССОЙ
Слоним, ул. Советская, д. 2 (возле центрального рынка)
Тел.: 8-029-784-60-72
ИП Якоцук Г.Ю., УНП 500173344.

BestVideo
профессиональная фото- и видеосъёмка
8 (029) 26 76 056

МУЗЫКА И ТАМАДА
с нами весело всегда
ШОУ СО ЗВЁЗДАМИ РОССИЙСКОЙ ЭСТРАДЫ
Живой звук, игры, конкурсы
Ведение торжества
фотовидеосъёмка
Тел.: 8-029-60-78-278, 8-029-37-11-018, 8-029-583-74-07, 8-029-670-79-53
ИП 590095568 Лашков Д.Н. ИП Перевалова Е.А. УНП 590095078

Оригинальное оформление торжеств
свадебный салон
Скарлетт
Украшение машин
Прокат нарядов
И многое другое...
г. Слоним, ул. Шоссейная, 18
т. 8-029-782-87-65,8-029-782-67-71
ИП Ветошкина И.П. УНП 500518362

Музыкальное сопровождение торжеств, свадеб, юбилеев, выпускных вечеров
Живой звук, баян
игры, конкурсы, призы, тамада
профессиональная фото- и видеосъёмка
моб. тел.: 8-029-723-55-33
8-029-866-54-82
дом. тел.: 8-01562-4-49-35
ИП Струповец Н.В. УНП 590858591

Музыка + тамада
с нами весело всегда
У нас есть то, чего нет у всех других
Саксофон живой звук, труба, женский и мужской вокал, баян и т.д.
Видеосъемка
(свадьбы, юбилеи, дни рождения, недорого).
Тел. 8-029-889-66-43, 3-16-13
ИП Кучинский Б.В. УНП 590941470

Профессиональная ФОТО-И ВИДЕОСЪЁМКА
-индивидуальный подход к клиенту
-компьютерная обработка
-перезапись с видеокассет
СВАДЕБНЫЕ ФОТОАЛЬБОМЫ
СВАДЕБНЫЕ ГОЛУБИ
Приемлемые цены.
Качество.
Тел. 2-26-26,
8-029-376-31-84
ИП Бадей В.Б. УНП 590093154

Музыка, тамада, видео, фото
Предварительный просмотр, обсуждение сценария, оформление свадебных альбомов
8-029-9525290,
6476814, 2-33-19
ИП Ефимик А.Л., УНП 590827426

Профессиональная ВИДЕОСЪЕМКА
Компьютерная обработка сюжета, анимация, монтаж, сценарий
ТАМАДА
свадебные торжества, юбилеи, вечеринки. Живой звук.
МУЗЫКА
ФОТОСЪЕМКА
Оформление свадебных фотоальбомов.
Художественная композиция.
выпускные вечера Тел: 8-029-383-90-77
8-029-784-31-57
ИП Жилич Д.В. УНП 590009303

АЛИРИС
ОФОРМЛЕНИЕ ВОЗДУШНЫМИ ШАРАМИ И ТКАНЯМИ ЛЮБЫХ ТОРЖЕСТВ
• АРКИ, ГИРЛЯНДЫ, СЕРДЦА, КОЛЬЦА, НАПОЛЬНЫЕ КОМПОЗИЦИИ;
• ГЕЛИЕВЫЕ ШАРЫ, БУКЕТЫ ИЗ ШАРОВ;
• ВСЕ ДЛЯ ДЕТСКИХ ПРАЗДНИКОВ И ШКОЛЬНЫХ МЕРОПРИЯТИЙ;
г.Слоним
www.aliris.jimdo.com
286 31 01 (МТС)
345 87 10 (velcom)
НАЛИЧНЫЙ И БЕЗНАЛИЧНЫЙ РАСЧЕТ
ИП Алексюк А.Н. 590700059

ИП Новгородский Д.А., УНП 590827998

МУЗЫКАльное оформление и ВЕДЕНИЕ свадебных торжеств, юбилеев, дней рождения.
Живой звук
Уникальный сценарий
Игры, конкурсы
Тел. 586-50-85,
589-42-47,
8-01562-2-00-20
ИП Матвско С.В. УНП 590769142

Свадебный салон
"Виктория"
Лучшие невесты одеваются у нас!
ул. Первомайская, 10., 931-03-96
(напротив павильона "Теремок")
ИП Ёрш Т.И. УНП 500 573558

ЖАЛЮЗИ
горизонтальные, вертикальные
Vel. 6951588 , МТС 2822790
ОДО «Формула Уюта» Лиц. 29048, Брестский обл. ИК УНП 290488515

ФОТО и ВИДЕОСЪЕМКА
Профессионально
Доступные цены.
Свадебные и школьные фото-альбомы.
Фотосъёмка love-story.
Голуби, фейерверки, дизайн
Украшение залов шарами, тканями.
2-18-27, 8 (029) 9479815
ИП Черницкий К.А., УНП 590878781

свадебный салон
Ксения
элегантные свадебные платья
вечерние и коктейльные платья
свадебные аксессуары и украшения на заказ
Низкие цены!
velcom 108-03-81
ул. Красноармейская, 73
АРЗ (4-й этаж)

Odonata
салон свадебной и вечерней моды
Детские наряды к утренникам
маникюр
Работает САЛОН-ПАРИКМАХЕРСКАЯ.
Начни свой праздник с восхитительного платья!
Энка, магазин «Дружба»
(вход с обратной стороны)
тел. 8-029-62-4-20-12
ИП Марцыненко С.В., УНП 590093381, Сертификат №BY/112 04.02.007 00102 до 03.11.2009 г.

ВИДЕОСЪЁМКА
(DV и HDV), монтаж, Запись на диск
ФОТОСЪЁМКА
Фотомонтаж, Печать фото
Velcom (029) 9119209
МТС (033) 6893694
Дополнительно: Тамада, музыка, авто
ИП Сидоренко Г.В. УНП 590092173

ВОЗДУШНЫЙ МИР
8 (029) 948 19 27
8 (029) 994 64 23
ИП Дедуель М.И. УНП 590668578

Салон "Ми Леди"
Прокат свадебных и вечерних нарядов, детских платьев для утренников, шубок для невест, аксессуаров и украшений.
Мы рады всем, и не только невестам, потому что хотим подарить ощущение праздника женщине любого возраста!
Р. "Коссовский", торг. м. № 8 (1-й этаж)
Тел. 8-029-391-90-38
ИП Красницкая Т.Г. УНП 590856851

Мы сделаем Ваше торжество незабываемым!
ТАМАДА + ЖИВОЙ ЗВУК, МУЗЫКАЛЬНОЕ ОФОРМЛЕНИЕ СВАДЕБ, ВЕЧЕРИНОК И Т.Д. ЖИВОЙ САКСОФОН, ИНДИВИДУАЛЬНЫЙ ПОДХОД, УНИКАЛЬНЫЙ СЦЕНАРИЙ. ГИБКИЕ ЦЕНЫ. ПРОФЕССИОНАЛЬНАЯ ВИДЕОФОТОСЪЕМКА.
СВАДЕБНЫЕ ГОЛУБИ
Тел.: 8-029-656-71-69, 8-01562-2-29-33.
ИП Якубейко И.П., УНП 590942252, ИП Полищук М.Н., УНП 590942237

ОКНА И ДВЕРИ ИЗ ПВХ
РАЗДВИЖНЫЕ БАЛКОННЫЕ РАМЫ ИЗ АЛЮМИНИЯ
МЕЖКОМНАТНЫЕ ДВЕРИ
МЕТАЛЛИЧЕСКИЕ ДВЕРИ
рассрочка без %
Тел. 5-06-20, 8-029-383-94-32 (Vel),
8-029-786-14-77 (МТС)
УНП 590827666 ИП Макаренко В.В., товар сертифицирован Лиц. № 42540/0418475, 13.05.08–13.05.13 г. СРИК

www.profiart.by
НАТЯЖНЫЕ ПОТОЛКИ
ПРОФИАРТ ДИЗАЙН
info@profiart.by
тел./факс. 176-02-13 тел./факс. 826-02-13

Окна и двери ПВХ
ДЕРЕВЯННЫЕ ЕВРООКНА
• монтаж
• гарантия
• качество
КРЕДИТ
сроки изготовления от 3 дней
Тел. 4-73-18, 8-029-39-00-777
ИП Ермола А.А. УНП 590768585, Лиц. № 42540/0087364, 27.12.07-27.12.2012 г. Слоним. РИК

Музыкальное сопровождение и ведение свадеб
Живой звук — аккордеон, баян; игры, призы
Тел. дом 5-17-37,
моб. 8(029) 6306577
ИП Лойко Б.М., УНП 500588602

www.gs.by

ОАО Гродненский КСМ м-н «Будаўнік-6»
Блоки
газосиликатные
I, II и III категории
Кирпич
силикатный М-150
Перегородка, утеплитель
газосиликатные
г. Слоним, ул. Горького, 1,
тел. 4-63-92
Лиц. № 44010/0440107, 29.11.2007г.- 28.11.2012г., Гродн. ГИК. ОАО "Гродненский КСМ", УНП 500038966 Товар сертифицирован

САЛОН-МАГАЗИН МЕЖКОМНАТНЫХ ДВЕРЕЙ
029 637-02-51 vel
Замер, доставка по городу - БЕСПЛАТНО
КРЕДИТ и РАССРОЧКА на месте
АКЦИЯ!
При покупке трёх и более дверей
в ПОДАРОК

ОКНА И ДВЕРИ ПВХ
•МОСКИТНЫЕ СЕТКИ
•ГАРАНТИЯ ТРИ ГОДА
•ЦЕНА ОТ ПРОИЗВОДИТЕЛЯ
•ЗАМЕР, ДОСТАВКА, КОНСУЛЬТАЦИЯ,
•ДЕМОНТАЖ БЕСПЛАТНО
тел. МТС (029) 868-15-42, Velcom (029) 961-87-82
УНП 590941746 ИП Ефимович С.Л. Лиц. № 42540/0599592 от 08.02.2010 г. до 08.02.2015 г. выд. СРИК.

Раздвижные балконные рамы из алюминия и NEWПВХ
ОКНА ПВХ
Цены изготовителя
Замер, доставка — БЕСПЛАТНО
Гарантия, качество
Velcom 8-029-326-55-80
МТС 8-029-583-34-70
Лиц.№42540/0087415, от 08.08.07 г., до 08.08.12 г., СРИК. ИП Лагутик Е.В., УНП№590749151 Товар сертифицирован.

шкафы-купе
кухни
спальни, детские, компьютерные столы, корпусная мебель, горки
Мебель под заказ
Выезд дизайнера скидки
Тел. 3400144, 8696939
Лиц. № 42540/0466053ИП Рыбак И.П., УНП 590095782

Окна двери ПВХ
КВЕ 58-С, 70-С.
замер, доставка, установка бесплатно
SALAMANDER МОНБЛАН
Качество, низкие цены, гарантия 3 года!
Тел.: 9660032, 8818362, 3-27-32.
Лиц. № 42540/0466040, 09.09.08г.-09.09.01Зг., Слоним.РИК, ИП Кундиков А.В., УНП 590856305

МЕБЕЛЬ • КУХНИ, СТЕНКИ, СПАЛЬНИ, ДЕТСКИЕ, ШКАФЫ, ПРИХОЖИЕ, КРОВАТИ
"Вегас" матрасы размеры любые
4-70-03
Тел. 8-029-634-70-03, 8-029-266-49-44.
Товар сертифицирован, ИП Кукса И.В. УНП № 590093220 Лиц. № 42540/1049640, 24.05.06-24.05.11, Слоним. РИК

БЕЛОРУССКИЕ ПАРАШЮТИСТКИ СТАЛИ ЧЕМПИОНКАМИ МИРА

Женская сборная Беларуси по парашютному спорту под руководством старшего прапорщика Алексея Ковальчука стала победителем в командном зачете 35-го чемпионата мира, который проходил 15-25 июля в швейцарском Буоксе.

Свободное падение

В соревнованиях, проводимых Международным советом военного спорта, приняли участие спортсмены из 36 стран.

Белорусская военная команда в составе старшего прапорщика Елены Ярмольчук, старших сержантов Людмилы Гавриленко и Натальи Зиминой, ефрейторов Натальи Никитюк и Татьяны Наливайко завоевала золотые медали, опередив сборные США (2-е место) и Китая (3-е место). В активе белорусов также первое место в акробатических парашютных прыжках и второе место в соревнованиях по прыжкам на точность приземления.

БелаПАН

ПЕРВЫЕ КОМБАЙНЕРЫ-ТЫСЯЧНИКИ ПОЯВИЛИСЬ В ГРОДНЕНСКОЙ ОБЛАСТИ

Снова готов к работе

ФОТО ТАТЬЯНЫ ПЛАХЕТКО

25-летний Андрей Каленик первым в Гродненской области намолотил 1 тыс. т зерна. Об этом корреспонденту БЕЛТА сообщили в комитете сельского хозяйства и продовольствия Гродненского облисполкома.

Андрей Каленик работает старшим комбайнером в СПК им. Деньщикова Гродненского района второй сезон. Кроме того, имеет восьмилетний стаж помощника комбайнера. На комбайне «Лексион-580» он намолачивает в среднем 120 т зерна за рабочую смену. Дневной рекорд передовика — 230 т.

Свыше 1 тыс. т зерна намолотил на «Лексионе» также комбайнер СПК «Свислочь» Гродненского района Юрий Шашура. Он в хозяйстве работает с 1988 года и все это время является одним из лучших механизаторов, отметили в облисполкоме.

Кстати, в этих сельхозорганизациях урожайность зерновых достигает 66 ц/га. Средняя урожайность по региону составляет 42,6 ц/га. На сегодняшний день в области убрано 28% зерновых и зернобобовых культур. Собрано 420,4 тысячи т зерна.

БЕЛТА

ПРИНЯТО РЕШЕНИЕ ОБ ОТЧУЖДЕНИИ ЖИЛЬЯ

Президент Республики Беларусь 26 июля подписал Указ №388 «О порядке распоряжения государственным жилищным фондом».

Как сообщает пресс-служба президента, документ принят в целях комплексного регулирования правовых отношений по распоряжению государственным (республиканским) жилищным фондом и определяет четкий механизм возмездного и безвозмездного отчуждения государственного жилья, передачи его в пределах республиканской собственности, а также приобретения жилых помещений в собственность Республики Беларусь.

В указе определена компетенция государственных органов по распоряжению закрепленными за ними жилыми помещениями, а также жилыми помещениями, находящимися в оперативном управлении или хозяйственном ведении подчиненных им республиканских юридических лиц (входящих в их состав) либо переданными в безвозмездное пользование негосударственных юридических лиц.

Установлено, что по решению государственных органов жилые помещения могут быть отчуждены работникам, состоящим на учете нуждающихся в улучшении жилищных условий. Продажа жилых помещений таким гражданам будет осуществляться по оценочной стоимости (но не выше рыночной).

Отчуждение находящихся в собственности Республики Беларусь жилых помещений гражданам, не состоящим на учете нуждающихся в улучшении жилищных условий, а также юридическим лицам на безвозмездной или возмездной основе и продажа жилых помещений на аукционе будут осуществляться по решению президента Республики Беларусь.

По решению правительства, согласованному с главой государства, будут осуществляться безвозмездная передача в коммунальную собственность жилых помещений, находящихся в собственности Республики Беларусь и оперативном управлении Национального банка, Администрации президента Беларуси, Управления делами президента, Национальной академии наук Беларуси, других государственных органов (государственных организаций), подчиненных президенту, Генеральной прокуратуры, а также приобретение жилых помещений в собственность Республики Беларусь за счет средств республиканского бюджета или безвозмездно.

Правительство будет вправе передавать жилые помещения в пределах республиканской собственности, осуществлять отчуждение государственного жилья в иных случаях, определенных указом.

БЕЛТА

ЧТОБЫ ПОЛУЧАТЬ «ГАЗЕТУ СЛОНІМСКУЮ» НА ДОМ, ДЛЯ ЭТОГО:

• Подписка в Слониме

Жители Слонима также могут позвонить по телефону 8 (01562) 2-09-31, 8(029) 322-06-42, и наш курьер подпишет Вас на дому или в Вашем офисе в удобное для Вас время.

ПОДПИСНЫЕ ЦЕНЫ НА «ГС» + «ОТДУШИНА»			
	1 месяц	на квартал	на полугодие
Индивидуальная	8 120 руб.	24 360 руб.	48 720 руб.
Льготная	7 860 руб.	23 580 руб.	47 160 руб.

ПОДПИСНЫЕ ЦЕНЫ НА «ГС»			
	1 месяц	на квартал	на полугодие
Индивидуальная	6 950 руб.	20 850 руб.	41 700 руб.
Льготная	6 690 руб.	20 070 руб.	40 140 руб.

• Подписка вне Слонима

Шаг 1. Оплатите стоимость подписки в любом банке или почтовом отделении связи: УНП 500478342 на р/с 3012217000023 филиал №422 АСБ «Беларусбанк» код 852 с пометкой «Подписка на «ГС»». УП «Газета Слонімская».

Шаг 2. Заполните карточку читателя «ГС»: Ф.И.О., полный почтовый адрес, номер телефона.

Шаг 3. Вышлите квитанцию об оплате и заполненную карточку читателя на адрес:

231799, г. Слоним-9, а/я 32.

ГРУЗОВЫЕ И ПАССАЖИРСКИЕ ПЕРЕВОЗКИ

Грузоперевозки по городу и РБ
Тел. 319-30-10, 359-62-17.
Лиц. 02190/0504790 МТК от 30.01.2009 г. ИП Кучинская Ю.В. УНП 590857064

ГРУЗОПЕРЕВОЗКИ ПО ГОРОДУ И РБ
микроавтобусом.
Тел. 8-029-585-63-86 (МТС)
8-044-753-04-71 (Vel.), 8-01562-4-16-03
ИП Наконечный И.В. УНП 500268801, Лиц № 02190/0515802 от 06.07.09 г по 07.07.14 г.

МИНСК ГРОДНО
другие города Беларуси
8.15.30.50 мест
44-2-88
704-42-88
123-42-88
Выполним коллективные заявки. Оплата услуг – любая форма
Лиц.№5-02076, до 22.02.2013, МТК РБ, УНП 500452802 ИП Юреня И.В.

ПОЕЗДКИ
Минск–Гродно
Тел.: 2–42–27, 6124227, 2803300.
Лиц. №02190/0399958, 29.10.2007г.-29.10.2012г. МТК РБ, УНП 500539899 ИП Столярчук А.В.

Пассажирские перевозки по РБ
Гродно
вокзалы, рынки, больница
Тел.: 4-43-48, 8-029-690-82-93, 8-029-588-29-83.
Лиц. №02190/0352811, 18.12.2006г.-17.12.2011г. МТК РБ, УНП 590092742 ИП Рукан М.И.

ГРУЗОПЕРЕВОЗКИ
от 1 кг до 5 т • по городу и РБ •
8-029-173-24-61 vel
8-029-888-22-52 МТС
ЧП "Мехавтоторг" Лиц № 02190/0523944 16.04.10/15 МТК РБ, УНП 590942449

ГРУЗОВЫЕ ПЕРЕВОЗКИ ПО ГОРОДУ И РБ
ОТ 1 КГ.
ДО 5.5 Т.
ТЕЛ: 8029257425 МТС, 8029068118 ВЕЛ.

Наш адрес в Интернете
www.gs.by

▼ ВЁСКА

НЕ ШМАТ ІМ ПАТРЭБНА СЕНА

Дажылі вяскоўцы да таго часу, калі не трэба самім касіць і сушыць сена для жывёлы. Сёння ў кожнай гаспадарцы раёна выдзяляюць яго для гаспадароў рагуляў і тых рэдкіх вяскоўцаў, хто яшчэ трымае коней.

Ды за часы калгаснай гісторыі змянілася псіхалогія хлебаробаў. Людзі на вёсцы сёння масава адмаўляюцца ад хатняй гаспадаркі. З кожным годам менш становіцца ў вяскоўцаў кароў. Таму на ўсіх няўдобіцах, пры дарогах і ў канавах, а часта і ля пакінутых хатаў буяе разнатраўе. Бо кармоў на палетках сельгаскаператываў і дзяржаўных калектыўных гаспадарак у нас, як правіла, хапае для прыватнага і грамадскага статку.

Статак той прыватны, для прыкладу, у вёсках Вострава, абедзвюх Перавалоках, Засімавічах і Смаўжах на Слонімшчыне налічвае разам 14 галоў... Не шмат ім патрэбна сена.

Мікола КАНАНОВІЧ
Фота Кацярыны ЯНУШЭВІЧ

ПОЗДРАВЛЕНИЕ В "ГС" ЗАПОМНИТСЯ ВАМ НАДОЛГО

ВИКТОРИЯ!

С днем рождения тебя
От души поздравляем,
Здоровья желаем,
Бодрости вечной,
Доброты сердечной,
Счастья заветного,
Богатства несметного!

С любовью, мама, дедушка и все, все, все

▼ БЛАГОДАРНОСТЬ

Выражаю искреннюю благодарность и слова признательности начальнику ДРСУ-191 Ивану Анатольевичу Кулаку за внимательное, чуткое отношение к пенсионерам предприятия и их нуждам, а также за оказание материальной поддержки и помощи в заготовке печного топлива.

С уважением, Пётр Константинович СТРИК, д. Милование

▼ ЗДАРЭННЕ

АВАРЫЯ КАЛЯ НОВАЙ СТРАЖЫ

На аўтадарозе Слонім — Баранавічы каля вёскі Новая Стража адбылася аварыя. Вадзіцель няправільна выбраў хуткасць руху і сутыкнуўся з сустрэчным аўтамабілем. Адна з пасажырак атрымала траўму і была дастаўлена ў бальніцу.

Сяргей ЧЫГРЫН

▼ ФОТАФАКТ

ДОБРЫ ЎРАДЖАЙ ГАРОДНІНЫ

На «народным» рынку на Брэсцкай вуліцы ў Слоніме ФОТА ТАЦЦЯНЫ ПЛАХЕТКА

▼ ПРОИСШЕСТВИЕ

УКРАЛ МИЛЛИОН, НО ЗАДЕРЖАЛИ

24 июля в 18.40 нарядом Слонимского отдела охраны, выбывшим на срабатывание тревожной сигнализации магазина №7, расположенного на улице Вокзальной в Слониме, по полученным от очевидцев приметам был задержан ранее судимый неработающий местный житель 1981 г.р.

Мужчина, воспользовавшись отсутствием продавца, из кассового аппарата вышеуказанного магазина совершил кражу 1 млн. 400 тыс. белорусских рублей.

Возбужденно уголовное дело по ч. 1 ст. 205 УК Республики Беларусь.

Сергей ЧИГРИН

ШЭСЦЕ БЫЛЫХ МАРАКОЎ У ГРОДНЕ

Нд 25 ліпеня

На Савецкую плошчу прыйшлі 128 былых вайскоўцаў ваенна-марскога флоту з нагоды свята сваіх войскаў.

Афіцэры, марскія пехацінцы, прапаршчыкі марской пяхоты, матросы, галоўныя карабельныя старшыні, мічманы, марскія лётчыкі, якія служылі на розных флатах і прыехалі на сталае жыхарства ў Гродна, прайшліся шэсцем па плошчы Савецкай і скіраваліся да парку Жылібера.

— У апошнюю нядзелю ліпеня мы збіраемся на Савецкай з 2001 года, — распавядае старшыня Гродзенскага гарадскога саюза вайскоўцаў-маракоў **Анатоль Юціш**. — Заўсёды ладзім цікавую праграму — страявое шэсце, мітынг, абавязкова ўскладаем рытуальна кветкі ля помніка ў парку Жылібера, там праходзіць плац-канцэрт з аркестрам і абавязкова афіцэрскі баль.

На мерапрыемстве таксама прысутнічаў святар з Гродзенскай праваслаўнай епархіі, прыйшлі абласны камісар, начальнік памежнай групы.

«Твой стыль»
Фота Юліі КАЛЯДЫ

Ветэран флоту

На маршы

Марскі воўк

ПРАГРАМА TV ад "Газеты Слонімскай"

2 — 8 августа 2010 года

Окна двери ПВХ
балконные рамы
двери металлические
двери межкомнатные
рассрочка
Товар сертифицирован
Vel. (8044) 777-90-67,
MTS (8033) 3105550
Лиц. № 42540/0532362, 13.07.2009г.-13.07.2014г. Слоним.РИК ИП Александров А.Н., УНП 590878143

forum.gs.by
ФОРУМ ТВОЕГО ГОРОДА

МЕТАЛЛИЧЕСКИЕ ДВЕРИ от 500 тыс. руб.
МЕЖКОМНАТНЫЕ ДВЕРИ от 160 тыс. руб.
Алюм. раздвижные рамы
Окна Двери ПВХ
Откосы пластиковые
Velcom 1520843 МТС 5800698
РАССРОЧКА
Лиц. №42540/0532499, 23.11.09г.-23.11.14г., ИП Белый А.И., УНП 590879430

Индивидуальный подход,
контроль специалиста до результата
ПОХУДЕТЬ
в группе правильного питания
Vel. 8-029-640-40-72
МТС 8-029-564-44-74
ИП Волчан И.А. УНП 290618844

г. Слоним, ул. Брестская, 42
(административный корпус КПФ)
Кабинет УЗИ
УЗИ-диагностика заболеваний внутренних органов, мочеполовой системы, щитовидной железы, молочной железы, УЗИ плода, с определением пола плода, гинекология, диагностика ранних сроков беременности и консультативное заключение врача УЗИ
8.30-18.30, Сб. 9.00-15.00, Вс-выходной
Тел.: 8-01562-3-95-45
Моб.: 8-029-923-21-77
ООО "Медцентр УЗИ" Лиц. № 02040/0422384 Мин-Здрав РБ 20.12.08-20.12.13 гг., УНП 590770282

КОТЛЫ
ТЕПЛО-магазин ЛЮКС
Vaillant termet VIESSMANN ЛЕМАКС ЖИТОМИР
ДВЕРИ межкомнатные входные
КОЛОНКИ газовые
РАДИАТОРЫ отопления
ЕВРО ОКНА ИЗ ДЕРЕВА ПВХ
НАЛИЧНЫЙ И БЕЗНАЛИЧНЫЙ РАСЧЕТ
ул.Красномейская,73 (АРЗ)
velcom 121-50-71 371-53-74
Лиц.№42540/003770, от до 14.05.2012 г., СРИК, товар сертифицирован. ИП Гавлас О.А. УНП 590094533

ВОДА ПИТЬЕВАЯ КОРОЛЕВСКАЯ
• «Королевская»
• «Королевская с селеном»
• «Королевская с йодом»
• «Королевская с йодом и селеном»
Предлагаем организациям и физическим лицам за наличный и безналичный расчёт
Мы желаем вам здоровья и приглашаем к сотрудничеству
бесплатная доставка
Vel. 8-029-905-14-40
МТС 8-029-889-81-68
worldwater.by
ПТЧУП «Мир воды» УНП 690026140,
Лиц. №62220/0343349, 16.01.2007 года до 16.01.2012 года

ЭТО ВАША КРЫША
•МЕТАЛЛОЧЕРЕП
+ комплектующие 100%
•Профнастил
•Водосточные системы
•Ондулин
•Гидропароизоляция
•Утеплитель (URSA. ISOVER)
БРЕСТ СТАЛЬ
Нал. Безнал
Замер, консультация. Доставка бесплатно
Тел.: 529-95-84, 8033674-14-75.
Лиц.№ 12340/0393053, ИП Мискевич А.Н., УНП 290832391, Товар сертифицирован

ДЕШЕВЫЕ КАЧЕСТВЕННЫЕ ОКНА ПВХ ОТ ПРОСТЫХ ДО ЭЛИТНЫХ
ООО «ЕвроРемонтСтройМонтаж», УНП 5907722522
КАЧЕСТВЕННЫЙ натяжной потолок действительно выдерживает довольно большой вес! И не только воды :)!
Согласно с вашим желанием... Звоните сейчас!
ALTEZA
Все будет гладко!
Натяжные потолки
www.alteza.by
ЦЕНЫ ПРОИЗВОДИТЕЛЯ
Velcom: 8-029-938-89-38, MTS: 8-033-621-61-77, Тел. 3-13-07

ГОРОСКОП

26 июля – 1 августа 2010 года
www.ignio.com

НА НЕДЕЛЮ

ОВЕН

Личное обаяние позволит вам на этой неделе наладить необходимые партнерские отношения. Прошлые заслуги могут помочь в открытии достаточно перспективного дела. В середине недели вероятны непродолжительные поездки. Начиная с пятницы уладятся семейные проблемы, начнется период полного взаимопонимания. Неблагоприятный для вас день - вторник.

ТЕЛЕЦ

Если вы будете сохранять спокойствие и проявите целеустремленность, то обязательно добьетесь желанного успеха. Звезды будут на вашей стороне. Вам надо быть внимательнее при работе с деловыми бумагами, документами или материальными ценностями. Завоюйте доверие своего начальства - и перед вами откроются новые возможности. Докажите свою надежность. На четверг благоприятно планировать деловые встречи, заключение договоров и сделок. Не забывайте о накопившихся домашних делах и проблемах. Возможны разногласия с детьми, которые легко уладить, выдвинув своевременное конструктивное предложение.

БЛИЗНЕЦЫ

На этой неделе вас будут переполнять творческие идеи и замыслы. Вам понадобятся единомышленники, которые помогли бы их воплощению в жизнь. Прислушивайтесь к голосу интуиции - это позволит избежать массы ошибок и приблизит вас к исполнению заветного желания. На этой неделе вероятно разрешение практически всех конфликтов и достижение давно желаемого согласия. В среду лучше не вступать в споры и не ссориться с родственниками. Среда - благоприятный день для продвижения по службе. В пятницу постарайтесь объективно рассчитать свои силы и не переоценивайте собственные возможности.

РАК

В начале недели постарайтесь проявить выдержку и дипломатичность. Разногласия с коллегами стоит урегулировать в исключительно парламентских выражениях, сколь бы вам ни хотелось применить более сильные средства. Обстоятельства всеми силами будут подталкивать вас к пересмотру многих принципов. Вы можете завязать множество интересных и полезных знакомств, особенно после четверга. В пятницу вы в полной мере осознаете всю власть своего обаяния. Субботний вечер и воскресенье могут потребовать от вас продуманных действий.

ЛЕВ

На этой неделе на ваши плечи может лечь ответственное дело. Только не позволяйте другим руководить этим процессом - лишь при этом условии успех будет обеспечен. Примерно в середине недели наступит удобный момент для пересмотра и изменения отношений с коллегами и начальством, если таковые нуждаются в переменах. Знайте во всем меру, взвешивайте каждое свое слово и действие - это даст богатые плоды. Близкие люди будут поддерживать вас во всех начинаниях.

ДЕВА

На этой неделе, поддерживая отношения с коллегами, не откровенничайте с ними понапрасну. В середине недели возможна командировка, результаты которой положительно отразятся на вашем служебном продвижении. В среду утром хорошо составлять планы на ближайшее будущее, а начиная со следующего дня - воплощать их в жизнь, так как при минимальных усилиях вы можете получить максимальные результаты. Если вы задумали сменить работу, то необходимо продумать все, вплоть до мелочей. Воскресенье - благоприятный день для семейных вечеров и встреч со старыми друзьями.

ВЕСЫ

На этой неделе на работе могут возникнуть мелкие, легко разрешимые, но занимающие много времени неприятности. Они могут оказаться результатом неуверенности в своих силах и умениях. В среду можете ждать проявлений симпатии и поддержки друзей и единомышленников. Цените и уважайте свой труд, так как демонстрация самокритичности на этой неделе приведет лишь к тому, что вам сядут на шею, попутно дав понять, что вы плохо справляетесь с обязанностями. В четверг возможны интересные деловые встречи с новыми партнерами, но вас может ожидать обман. В пятницу желательно отложить поездки и командировки.

СКОРПИОН

На этой неделе вы проявите активность и нетерпеливость. Повысится ваш общий тонус и улучшится настроение. Совет, полученный от близкого друга, поможет найти выход из тупиковой ситуации. В среду ваша успешность будет зависеть от заинтересованности в результате и готовности проявить инициативу. В четверг вы блестяще справитесь с грузом назревших проблем. Пятница может принести неожиданную свободу действий, о которой после придется пожалеть, - так что держите себя в руках.

СТРЕЛЕЦ

Желательно не подвергать себя неоправданному риску, решив преодолеть слишком большую высоту. Вам многим придется пожертвовать, а потери могут оказаться невосполнимыми. На этой неделе необходимые и отличительные качества для вас - прямота и целеустремленность. Именно они помогут достичь желаемого успеха. В среду вам может улыбнуться капризная фортуна. Субботу не стоит тратить на решение семейных проблем.

КОЗЕРОГ

Вас посетят новые идеи. Может также возникнуть интенсивный трудовой ритм. В отношениях с партнерами, скорее всего, появятся определенные трудности. Разбираться, кто виноват, будете позже, пока важно продумать, как выйти из сложившейся ситуации. Постарайтесь уделить достаточно внимания близким людям, чтобы не создавать конфликтную ситуацию еще и дома. В четверг будут удачными поездки и командировки.

ВОДОЛЕЙ

Расслабьтесь - и примите все события такими, каковы они есть. Вы вряд ли в силах что-то изменить сейчас. Вас могут посетить разнообразные творческие идеи. Не стоит надеяться на свою прекрасную память - делайте записи. Происходящее будет всю неделю испытывать ваши силы, возможности и терпение. Сосредоточенность и быстрота реакции позволят вам справиться с поставленными задачами. В начале недели нежелательно посвящать окружающих в свои планы. Среда - весьма благоприятный день для поездок и путешествий. В выходные дни вас может охватить творческий порыв, который важно воплотить сразу же.

РЫБЫ

Неплохая неделя для продвижения по карьерной лестнице. Вы и без того умеете держать себя в обществе, а нынче будете просто центром всеобщего внимания, что не может не пойти вам на пользу. Во вторник стоит быть осторожнее - избегайте общественных мероприятий, так как нечаянно оброненное необдуманное слово станет пищей для кривотолков. В среду будьте аккуратнее и терпеливее во всех делах, только так вы добьетесь желанной цели. Четверг ознаменуется приподнятым настроением. В конце недели лучше со всей решимостью избавиться от лишнего хлама, как материального, так и морального.

2 августа ПОНЕДЕЛЬНИК

Первый

06.00, **07.00**, **08.00**, **09.00**, **12.00**, **13.00**, **14.00**, **15.00**, **16.00**, **17.00**, **18.00**, **19.00** Новости
06.05, **07.10**, **08.15** «Доброе утро, Беларусь!»
07.05, **08.10** Зона Х
07.30, **08.25**, **11.55** Деловая жизнь
08.30 Т/ф «Т-человек, влюбленный в риск»
09.05 Х/ф «Отряд специального назначения» цикла «В интересах национальной безопасности»
09.35 Здоровье
10.00 Женское ток-шоу «Жизнь как жизнь»
10.55 «OFF STAGE LIFE»
11.10, **17.30** Х/ф «Не родись красивой»
12.10 Х/ф «Ванечка»
14.10 Документально-биографический цикл «Моя правда» (Украина). Фильм «Тимати»
15.15, **19.15** Новости региона
15.25 Хроникально-документальный цикл «Невидимый фронт»
15.40 Т/с «Молоды и счастливы»
16.30 Т/с «Всегда говори «всегда»-3»
18.25 Т/ф «Прости меня»
18.50, **00.40** «Зона Х»
19.25 «КЕНО»
19.30 «Арена»
19.55 Т/с «Участок»
21.00 Панорама
21.50, **22.00** «Новая волна-2010»
00.45 День спорта

ОНТ

06.00, **09.00**, **11.00**, **13.00**, **16.00**, **18.00**, **20.30**, **23.05**, **01.10** Наши новости
06.05 ОНТ представляет: «Наше утро»
09.05 Контуры
10.05 ОНТ представляет: «Города-герои. Мурманск»
11.05, **13.05**, **16.10**, **18.15**, **21.00**, **23.20**, **01.25**-**01.35** Новости спорта
11.10 «Цыганская страсть»
12.05 «Малахов+»
13.10 «Понять. Простить»
13.45 «Модный приговор»
14.50 «Мои друзья. Тигруля и Винни»
15.30 «Хочу знать»
16.15 Т/с «Обручальное кольцо»
18.20 Т/с «Счастливы вместе»
19.00 Жди меня
20.00 «Время»
21.05 Т/с «Танго с ангелом»
22.10 Т/с «Остаться в живых»
23.25 «Мотофристайл. Чемпионат мира»
00.25 Дженнифер Лав Хьюитт в многосерийном фильме «Говорящая с призраками»

Лад («Гродно»)

07.00 ЛАДное утро
08.00, **21.25** Т/с «Универ»
08.30, **16.25** Час суда
09.25, **18.00** Т/с «Любовь как любовь»
10.30 Х/ф «Август»
12.05 «Пра мастацтва»
12.30 Школа ремонта
13.30 Т/с «Полюби меня снова»
14.25 М/с «Доктор Дог»
14.55 Внеклассный час
15.05 Простые упражнения с Ю
15.35, **22.05** Т/с «Налетчики»
17.25 Врачебные тайны с доктором А
19.00 Х/ф «Умножающий печаль»
20.05 Х/ф «Спецназ по-русски - 2»
21.10 Калыханка
22.55 Х/ф «Бой без правил»

СТВ

06.00, **07.30**, **10.30**, **13.30**, **16.30**, **19.30**, **22.30** «24 часа»
06.10, **17.20** «Минщина»
06.20, **07.45** «Утро.Студия хорошего настроения»
07.40, **20.10** «СТВ-спорт»
08.30 «Неделя»
09.30 «Большой завтрак»
10.05 «Личный интерес»
10.40 Х/ф «Ангел-хранитель»
11.40, **17.30** «Званый ужин»
12.35, **18.30** Т/с «Мачеха»
13.50 «Большой город»
14.30 Концерт
15.35 «Звездный ринг»
16.50 «Репортерские истории»
17.10 «Наше дело»
20.00 «Столичные подробности»
20.20 «Добрый вечер, малыш»
20.40 «Кинопонедельник»: Игорь Верник, Регина Мянник и Борис Невзоров в фильме «Кардиограмма любви». Украина, 2008 г.
22.55 «Столичный футбол»
23.25 Х/ф «Гнев»

РТР-Беларусь

07.00 «Утро России»
09.25, **19.30** Т/с «Однажды будет любовь»
10.20 «Утренняя почта с Ларисой Грибалевой»
11.00, **14.00**, **17.00**, **19.00** Вести
11.25, **22.55** Д/ф «Футболист Валерий Воронин. Потерять лицо»
12.15 Х/ф «Время счастья»
13.50, **16.50**, **18.50**, **00.05** Новости - Беларусь
14.25 «О самом главном»
15.20 Х/ф «Месть»
17.15 «Кулагин и партнеры»
17.50 Т/с «Кармелита. Цыганская страсть»
20.30 Русская серия
22.20 Т/с «Дворик»
23.50 «Ничего личного»
00.15 «Вести.ru»
00.30 - **01.20** «Городок»

НТВ-Беларусь

07.00, **10.00**, **13.00**, **16.00**, **19.00**, **23.25** «Сегодня»
07.05 «Сегодня утром»
08.25 Т/с «Таксист»
09.20 «Чистосердечное признание»
10.20 «Кулинарный поединок»
11.20 «Русские сенсации»
12.10 Т/с «Криминальное видео»
15.05 «Профессия-репортер»
15.30, **18.30** «Обзор. Чрезвычайное происшествие»
16.30 Т/с «Возвращение Мухтара-2»
19.35 Т/с «Столица греха»
21.35 Т/с «Глухарь. Продолжение»
23.50 Т/с «Школа»
00.20 «Чета Пиночетов»

AXN Sci-Fi

23.40, **00.25**, **01.10**, **01.55**, **02.40**, **03.25**, **04.15**, **05.45**, **07.15**, **08.00**, **08.40**, **09.25**, **10.10**, **10.55**, **11.40**, **12.25**, **13.10**, **13.55**, **14.40** Герои
05.00 Мутанты Икс
06.30 На краю Вселенной
15.30, **16.15**, **22.25** Тайны Смолвиля
17.00, **21.00** Остаться в живых
17.45 Звездный путь: Следующее поколение
18.35 Звездные врата
19.20 Мертвая зона
20.10 4400
21.40 Сверхъестественное

Муз ТВ

04.00, **00.55** «МузТВ хит»
05.30 Муз-Заряд: музыка, звезды, мульты
07.30 «Наше»
08.25 «Мультфильмы»
09.10 PRO-Обзор
09.40, **20.45** «Новая Волна 2010. Звездный патруль в Юрмале»
09.55 «Игра Крокодил»
10.55, **22.00** «Звезды зажигают»
11.55 «Стилистика»
12.25 «Жена напрокат»
13.25 «ХИТ лист»
14.25 «Рианна и Крис Браун.Самые громкие разрывы»
14.55 «v-PROkate»
15.25 «На волне»
16.20 «Испытание верности»
16.50 «Укрощение строптивых»
17.45, **23.00** PRO-Новости
18.00 «Сверхновая звезда»
18.30 «Приключения в Вегасе»
19.00 «Топ-модель по-американски»
21.00 «Русский чарт»
23.10 Т/с «90210. Новое поколение»

Дом-Кино2

03.00, **11.00**, **19.00** Т/с «Долгая дорога в дюнах»
04.15 Х/ф «Медвежья охота»
06.15 Х/ф «Короткие истории»
08.20 Х/ф «Гармония»
09.40 Х/ф «Тобаго» меняет курс»
12.20 Т/с «Петербургские тайны»
13.15 Х/ф «Впервые замужем»
14.50 Х/ф «Девушка с гитарой»
16.20 Х/ф «Случай в квадрате 36-80»
17.35 Х/ф «Пираты XX века»
20.15 Х/ф «Собака на сене»
22.30 Х/ф «Двое»
23.05 Х/ф «Мафия бессмертна»
00.35 Х/ф «Красная площадь»

МИР

05.00, **06.00**, **07.00**, **08.00**, **09.00**, **10.00**, **11.00**, **12.00**, **13.00**, **14.00**, **15.00**, **16.00**, **17.00**, **18.00**, **19.00**, **20.00**, **21.00**, **22.00**, **23.00**, **00.00**, **01.00** Новости Содружества
05.05, **19.05** Т/с «Принцесса цирка»
06.05 «Тик-так»
06.20 М/с «Приключения Рекса»
06.30 Т/с «Новые приключения Скиппи»
07.05, **13.05** М/с «Приключения маленькой рыбки»
07.35 «Легкая жизнь»
08.05 Т/с «Наши соседи»
08.50, **09.50** «Удачная покупка»
09.05, **18.20** «Общий интерес»
09.35 «Кыргызстан в лицах»
10.05, **02.00** Т/с «Волчица»
11.05, **12.05**, **03.00** Х/ф «Не самый удачный день»
13.30 Т/с «Старшеклассники 2»
14.05, **01.05** Т/с «Сила притяжения»
15.20 «Дом с историей»
16.05, **23.05** Т/с «Колдовская любовь»
17.05, **00.05** Ток-шоу «Слово за слово»
20.05 Т/с «Острог. Дело Федора Сеченова»
21.20, **22.05** Д/ф «Лубянка»
22.30 «Хит-экспресс»

ТВ 1000

03.00 Х/ф «Три цвета: Белый»
05.00 Х/ф «После дождя»
07.00 Х/ф «Все говорят, что я люблю тебя»
09.00 Х/ф «Нечего терять»
11.00 Х/ф «Высокая мода»
13.30 Х/ф «В одно ухо влетело»
15.05 Х/ф «Страна мечты»
17.00 Х/ф «Лепестки надежды»
19.00 Х/ф «Никсон»
23.00 Х/ф «Горечь любви»
01.00 Х/ф «Последний танец»

Viasat Explorer

06.00, **12.00** «Мегамашины»
07.00, **13.00** «Рыбак-путешественник»
08.00, **14.00** «Экстремальный проект»
08.30, **14.30** «Авиакатастрофы и расследования»
09.00, **15.00** «Марк и Олли в племени Мачигенга»
10.00, **16.00** «Финальный отчет»
11.00, **17.00** «Туловище в Темзе: в поисках убийцы Адама»
18.00, **18.30** «Военно-воздушные силы Новой Зеландии»
19.00 «Необычайные приключения отцов и сыновей»
20.00 «Вскрытие инопланетянина: реальная история»
21.00 «Буран: Гонка к полюсу»
22.00 «Теории заговоров»
23.00 «Заморозь меня»

Viasat History

07.00, **15.00** «Кто ты такой?»
08.00, **16.00** «Вожди»
09.00 «Кристиан Диор: под маской легенды»
10.00 «Тайны подводного мира»
11.00 «Сноудон и Маргарет: королевский брак»
12.00 «Польская битва за Англию»
13.00 «Желтый дом»
14.30 «Утраченные боги»
17.00, **01.00** «Великие ученые»
17.30, **01.30** «Загадки истории»
18.00, **02.00** «Первые люди в космосе»
19.00, **03.00** «Война вождей»
20.00, **04.00** «Мы - Европейцы»
21.00, **05.00** «Импрессионисты»
22.00, **06.00** «Высший пилотаж в Первую мировую»
23.00 «Снимаем войну»
00.00 «О замках и королях»

RTVi

06.00 «Германия за неделю»
07.00 «Мультфильмы»
08.00 «Полный альбац»
09.00, **15.00**, **02.00** Т/с «Дон Хуан и его прекрасная дама»
10.00, **21.00**, **03.00** Т/с «Крот-2»
11.00 «Грани недели»
12.00 «Осторожно, история!»
13.00 Х/ф «Слушать в отсеках» 1 с.
16.00, **18.00**, **01.00** «Особое мнение»
17.00, **05.00** Т/с «Автобус. Хозяин»
19.00, **04.00** «Своими глазами»
20.00 «Цена победы»
22.00 «Сейчас в мире»
23.00 Х/ф «Жил-был доктор», Х/ф «Разбудите Леночку!»

ТВ 1000 РУССКОЕ КИНО

06.00 Х/ф «Кука»
08.00 Х/ф «9 Рота»
10.30 Х/ф «Альпинист»
12.00 Х/ф «Дед Мороз поневоле»
14.00 Х/ф «Эффект домино»
15.30 Х/ф «Первая попытка»
18.40 Х/ф «Оранжевая любовь»
20.00 Х/ф «Королева льда»
22.00 Х/ф «Иллюзия страха»
00.00 «Обитаемый остров: Схватка»
02.00 «Юленька. Смертельные уроки»
04.00 Х/ф «Натурщица»

РЕТРоТВ

05.22, **15.18** Битклуб и Мюзикладен
05.49 Х/ф «Лев готовится к прыжку»
07.05 Д/ф «Стриптиз: великие танцовщицы экзотического жанра»
08.05, **23.21** Эта неделя в истории
08.37 Х/ф «Влюбленные»
09.55, **13.40** Песня года
10.30 Величайшие имена XX века
11.22, **17.21** Портреты во времени
11.34 Х/ф «Девушки из Рошфора»
14.14 Спектакль «Кто есть кто»
15.45 По страницам Вокруг смеха 1984 г.
17.33 Д/ф «Мое путешествие в Италию»
18.31 Х/ф «Летнее время»
20.14 Лучшее из программ Битклуб и Мюзикладен
21.21 Х/ф «Убегающий август»
22.38 Д/ф «Ты и я»
23.53 Х/ф «Белый шейх»
01.23 Ретроспектива
01.31 Спектакль «Дефицит на Мазаева»
02.30 Песня года-82

Мультимания

06.00, **13.49** Небесные танцоры
06.23, **14.13** Тайны Мисс Крякл
06.47, **14.37** Герой из трущоб
07.12, **15.02**, **21.40** Школа Вампиров
07.26, **15.16** Книга Джунглей
08.53, **16.42**, **23.37** Right on Top
08.55, **16.45**, **21.52**, **02.30** Балин
08.56, **16.46** Гнуфы
09.08, **16.58** Gazoon
09.11, **17.01** Классические детские истории
09.59, **17.49** Алекс в Джунглях
10.03, **17.53**, **12.28**, **20.18** Тельмо и Тула
10.11, **18.01**, **02.43** Руди и Труди
10.26, **18.16** Скруфи
11.34, **19.24**, **02.17** Рисунок на лице
11.47, **19.37** Всемирная история
12.35, **20.25**, **02.12** Boom & Reds
12.40, **20.29**, **05.26** Волшебные сказки
13.27, **21.17** Сумусы
13.43, **21.33** Том и Джерри
21.53 Проказник Дино
22.16 Маленькая рыбка
23.40 МуМуХаг
23.44 Сон Скруфи в летнюю ночь
00.53 Гладиаторы
01.18 Игрушечные истории
01.29 Твои первые животные
02.31 Железные головы
02.56 Трое Медвежат и Хеллоуин
04.13 Фантаджиро в поисках Корума
05.51 Храбрый портняжка

Discovery

05.00, **12.45** Пятая передача
05.25, **13.15** Грязная работенка
06.20 Выжить любой ценой
07.15, **16.00**, **01.50** Разрушители легенд
08.10, **00.55**, **04.05** Изобрести будущее
09.05, **17.00**, **03.10** Требуется сборка
09.35, **17.30**, **03.40** Как это работает
10.00, **15.05** Дерзкие проекты
10.55, **18.00**, **22.30** Top Gear
11.50 Американский чоппер
14.10 Смертельный улов
19.00, **23.30** Американские лесорубы
20.00 Американский порт
21.00 Один на один с природой
22.00, **02.45** Молниеносные катастрофы
00.25 Искривление времени

Animal Planet

07.00 Разрушители стереотипов
07.25 Поместье сурикатов
07.50 Самые забавные животные планеты
08.45 Дело мастера боится
09.40, **14.35** SOS Дикой природы
10.05, **16.25** Добыча - человек
10.55, **15.30**, **20.10**, **05.45** Школа горилл
11.20, **15.00**, **06.10** Отдел по защите животных
11.50 Территория животных
12.45 Ветеринары-стажеры
13.10 Ветеринарная скорая помощь
13.40 Полиция Майами: отдел по защите животных
15.55, **20.35** Переводчик с собачьего
17.20, **04.25** Введение в собаковедение
18.15, **02.35** После нападения
19.10 Африканские аустайдеры
21.05, **01.40** Аппетиты большой белой
22.00 Разбушевавшиеся акулы
23.50, **03.30** Дикие и опасные
00.45 Полиция Хьюстона - отдел по защите животных
05.20 На дне бездны
06.35 Дельфины будни

Охота и рыбалка

05.05 Великие ружья
05.35 Вишневая косточка
06.05, **22.25** Охота без границ
06.55 Охота на вальдшнепа в Боснии
07.55 Мастер рыболов
08.25 Дичеразведение
08.55, **14.30** Секреты охоты с Бейбом Винкельманом
09.20, **21.25** На крючке
09.35, **22.05** Мир подводной охоты
09.50 О собаках
10.20, **17.25**, **12.55**, **17.55**, **20.10**, **02.55** Диалоги о рыбалке
10.35 Оружие охоты
11.05, **02.40** Нож
11.20 Рыбалка в открытом море
11.45 Под водой с ружьем
12.15, **19.30** С удочкой в открытом океане
12.40 Снасти
13.20 По рекам России
13.50, **21.05**, **03.50** Основной инстинкт
14.05 В погоне за крупной рыбой с Ларри Далбергом
14.50 Ружье
15.05 История охоты
15.35 Клевое место
16.05 Охота в Новом Свете
16.30 Щука
17.40 Планета рыбака
18.25 Особенности охоты на Руси
18.55 Охотминимум
19.00, **04.30** Личный опыт
19.55 Байки
20.35 Альманах странствий
21.45, **04.05** Секреты рыбалки с Бейбом Винкельманом
23.40 Мотолодки
00.15 Охота на дикого кролика
01.10 Большая охота
01.40 На охоте с собакой
03.20 Гордон в засаде

Евроспорт

09.30 Мотоспорт
09.45 Супербайк
10.15 Автоспорт
11.15, **16.15**, **01.00**, **14.00**, **23.45** Легкая атлетика
12.30, **17.30**, **21.50**, **02.15** Вот это да!!!
12.45, **20.10** Футбол
17.45, **18.30** Велоспорт
20.00, **23.30** Футбол - Евроголы
22.00, **22.30** Про рестлинг

Усадьба

05.00, **17.00** Красиво жить
06.00, **18.00** Строим дом
06.30, **18.30** Английские сады
07.00, **21.00** Робинзон XXI
07.30, **21.30** Мир цветов
07.45, **21.45** Дачные радости
08.00 Домашний дизайн
08.30, **22.30** Нет проблем
09.00, **23.00** Лучки-пучки
09.30, **23.30** Зачарованные сады
09.45, **23.45** С легким паром
10.45, **00.45** Моя домашняя оранжерея
11.00 В саду у Марты
11.30, **01.00** Как это сделать?
12.00, **01.30** Маленькая ферма
12.30, **02.00** Карибские сады
13.00, **02.30** Сделано с умом
13.30, **03.00** Загородная жизнь
14.00, **03.30** Садоводство с Марком Калленом
14.30, **04.00** Особый вкус
15.00, **04.30** Пейзаж под окнами
15.30 Все о цветах
16.00 Ландшафтный дизайн
16.30 Нью-Йорк на крыше
19.00 Проект мечты
19.30 Ваш дом
20.25 Сад
22.00 Урожай

ТНТ

05.00 Д/р «Необъяснимо, но факт»
06.00 «Такси»
06.35 М/с «Рога и копыта: возвращение»
07.05 М/с «Как говорит Джинджер»
07.30, **00.00** «Комеди Клаб»
08.30, **09.00**, **17.30**, **19.00** Т/с «Универ»
09.30, **10.00**, **18.30** Т/с «Счастливы вместе»
10.30, **11.00** М/с «Приключения Джимми Нейтрона, мальчика-гения»
11.30, **12.00**, **12.30** М/с «Эй, Арнольд»
13.00 Т/с «Саша + Маша»
13.30 Х/ф «Костер тщеславия»
16.00 Т/с «Барвиха»
17.00 Т/с «Любовь на районе»
18.00, **19.30** Т/с «Интерны»
20.00 Х/ф «Любовь не стоит ничего»
22.00 «Дом-2. Город любви»
23.00 «Дом-2. После заката»
23.30 «Секс»
01.00 Х/ф «Формула игры»
01.55 «Дом-2. Мечты сбываются»
02.50 Х/ф «Два мира»

ТВ 3

05.00 М/ф «Пинки, Элмайра и Брейн»
05.30 М/ф «Том и Джерри. Детские годы»
06.00, **13.00** «Разрушители мифов»
07.00, **14.00** Т/с «Моя любимая ведьма»
08.00 «Упс!»
09.00, **15.00** Т/с «Человек-невидимка»
10.00 Т/с «Летучий отряд»
11.00 Х/ф «И пришел паук»
16.00 Т/с «Зена - королева воинов»
17.00 Т/с «За гранью возможного»
18.00 Т/с «Кости»
19.00 Д/ф «Затерянные миры. Франкенштейн - в поисках правды»
20.00 Д/ф «Женя Белоусов. Нет права взрослеть»
21.00 Х/ф «Погружения в бездну»
23.00 Т/с «Удивительные истории»
00.00 Т/с «Звездный корабль «Галактика»
00.45 - **05.00** Профилактика

БелСат

07.00 Тыдзень у «Аб'ектыве»
07.30 Моўнік
07.40 Кулінарныя падарожжы Робэрта Макловіча: «Марскі смак»
08.05 Басанож па свеце
08.35 Побач з намі
08.50 Дакументальная гадзіна: «Цягнік стаіць пяць хвілінаў»
09.45 Вагон
09.45, **17.30** «Таямніца крэпасці шыфраў»
10.40 «Загадкі Мэрдака»
11.25, **21.40** Фільматэка майстроў: «Апошні імператар»
17.00, **21.00**, **00.15** Аб'ектыў
17.05 «Папялушка»
18.15 «Троіца»
19.00 Прэс-экспрэс
19.15 Гісторыя пад знакам Пагоні
19.30 «Надзвычай прыгодніцкія падарожжы Цюхці»
19.40 Еўропа сёння тэлечасопіс каналу «Нямецкая хваля»
20.10 Кулінарныя падарожжы Робэрта Макловіча: «Смак Славаччыны»
20.35 Блізкая гісторыя
21.25 Прыватная калекцыя

Первый

06.00, **07.00**, **08.00**, **09.00**, **12.00**, **13.00**, **14.00**, **15.00**, **16.00**, **17.00**, **18.00**, **19.00**, **23.55** Новости
06.05, **00.35** День спорта
06.10, **07.10**, **08.15** «Доброе утро, Беларусь!»
07.05, **08.10** Зона Х
07.30, **08.30**, **11.55** Деловая жизнь
08.35 «Арена»
09.05, **19.55** Т/с «Участок»
10.00, **17.05** Т/с «Всегда говори «всегда»-3»
10.55, **17.50** Х/ф «Не родись красивой»
11.40 АТН «Звездная пыль»
12.10 Т/с «Огни большого города»
14.05 Т/ф «Мельница моды-2010» 1 П.
15.15, **19.15** Новости региона
15.25 Т/ф «Планета гольфа: Литва»
15.55 Хронікально-документальный цикл «Невидимый фронт»
16.10 Т/с «Молоды и счастливы»
18.50, **00.30** «Зона Х»
19.25 «КЕНО»
19.30 «Сфера интересов»
21.00 Панорама
21.55 Х/ф «Круче не бывает»
23.40 Т/с «Герои-3»

ОНТ

06.00, **09.00**, **11.00**, **13.00**, **16.00**, **18.00**, **20.30**, **23.10**, **01.15** Наши новости
06.05 ОНТ представляет: «Наше утро»
09.05 Жди меня
10.30 «Моя жена меня приворожила»
11.05, **13.05**, **16.10**, **18.15**, **21.00**, **23.25**, **01.30**-**01.40** Новости спорта
11.10, **21.05** Т/с «Танго с ангелом»
12.05 «Малахов +»
13.10 «Понять. Простить»
13.45 «Модный приговор»
14.50 «Мои друзья. Тигруля и Винни»
15.30 «Хочу знать»
16.15 Т/с «Обручальное кольцо»
17.05 «Пусть говорят»
18.20 Т/с «Счастливы вместе»
19.00 Т/с «Слово женщине»
20.00 «Время»
22.10 Т/с «Вепрь»
23.30 «Мошенники»
00.30 Дженнифер Лав Хьюитт в многосерийном фильме «Говорящая с призраками»

Лад («Гродно»)

07.00 ЛАДное утро
08.00, **21.25** Т/с «Универ»
08.25, **16.25** Час суда
09.25, **18.00** Т/с «Любовь как любовь»
10.30, **19.00** Х/ф «Умножающий печаль»
11.35 Приключенческая киноповесть «Последнее лето детства»
12.45 Д/ф «Форограф Ульяна»
13.05 Т/с «Полюби меня снова»
14.15 М/с «Доктор Дог»
14.50 Внеклассный час
15.05 Простые упражнения с Ю
15.35, **22.00** Т/с «Налетчики»
17.25 Врачебные тайны с доктором А
20.00 Х/ф «Спецназ по-русски-2»
21.05 Калыханка
22.55 Х/ф «Светлячки в саду»

СТВ

06.00, **07.30**, **10.30**, **13.30**, **16.30**, **19.30**, **22.30** «24 часа»
06.10, **17.20** «Минщина»
06.20 «Утро.Студия хорошего настроения»
07.40, **20.10** «СТВ-спорт»
07.45 «Утро. Студия хорошего настроения»
08.30 Х/ф «Кардиограмма любви»
10.05 «Пять историй»
10.40 Х/ф «Ангел-хранитель»
11.40, **17.30** «Званый ужин»
12.35, **18.30** Т/с «Мачеха»
13.50 «Громкое дело»
14.40 Т/с «Next 2»
15.40 «Военная тайна»
16.50 «Столичный футбол»
20.00 «Столичные подробности»
20.15 «Добрый вечер, малыш»
20.25 Т/с «Солдаты. Дембель неизбежен!»
21.30 Т/с «Черкизона. Одноразовые люди»
22.55 «Автопанорама»
23.20 Т/с «Бригада»

РТР-Беларусь

07.00 «Утро России»
09.20, **19.30** Т/с «Однажды будет любовь»
10.10 Д/ф «Звездная любовь Виталия Соломина»
11.00, **14.00**, **17.00**, **19.00** Вести
11.30 «Ничего личного»
11.45 Т/с «Территория красоты»
12.40, **22.55** Т/с «Каменская»
13.50, **16.50**, **18.50**, **23.50** Новости - Беларусь
14.30 «О самом главном»
15.20 Даниил Страхов, Сергей Маковецкий, Полина Агуреева, Михаил Пореченков, Ксения Раппопорт, Наталья Вдовина, Роман Мадянов, Константин Лавроненко, Андрей Смоляков, Андрей Мерзликин и Владимир Ильин в телевизионном художественном фильме «Исаев»
17.15 «Кулагин и партнеры»
17.50 Т/с «Кармелита. Цыганская страсть»
20.30 Русская серия
22.20 Т/с «Дворик»
00.00 «Вести.ru»
00.15 - **01.15** «Специальный корреспондент»

НТВ-Беларусь

07.00, **10.00**, **13.00**, **16.00**, **19.00**, **23.25** «Сегодня»
07.05 «Сегодня утром»
08.25 Т/с «Таксист»
09.20 «Чистосердечное признание»
10.25 «Квартирный вопрос»
11.25 «Очная ставка»
12.05 Т/с «Криминальное видео»
15.05 «Профессия-репортер»
15.30, **18.30** «Обзор. Чрезвычайное происшествие»
16.30 Т/с «Возвращение Мухтара-2»
19.35 Т/с «Столица греха»
21.35 Т/с «Глухарь. Продолжение»
23.50 Т/с «Школа»
00.20 «Чета Пиночетов»

AXN Sci-Fi

23.10, **11.45**, **12.30**, **15.30**, **16.15**, **22.25** Тайны Смолвиля
23.55, **03.35**, **10.15** Вавилон 5
00.35, **08.45**, **17.45** Звездный путь: Следующее поколение
01.20, **04.15**, **06.30** На краю Вселенной
02.05, **05.00** Мутанты Икс
02.50, **05.45**, **18.35** Звездные врата
07.15, **13.15**, **19.20** Мертвая зона
08.00, **14.45**, **21.45** Сверхъестественное
09.30, **14.00** 4400
11.00, **20.10** Остаться в живых
17.00, **21.00** Кайл XY

Муз ТВ

04.00, **00.55** «МузТВ хит»
05.30 Муз-Заряд: музыка, звезды, мульты
06.00, **07.00**, **13.45**, **17.45**, **20.45**, **23.00** PRO-Новости
07.30 «Наше»
08.45 «Мультфильмы»
09.45 «Новая Волна 2010. Звездный патруль в Юрмале»
10.00 «Русский чарт»
11.00 «10 самых»
11.30, **16.20** «Испытание верности»
11.55, **19.00** «Топ-модель по-американски»
14.00, **22.00** «Звезды зажигают»
14.55, **18.30** «Приключения в Вегасе»
15.25, **18.00** «Сверхновая звезда»
15.55 «SEX-Битва»
16.50 «Укрощение строптивых»
21.00 «Звездное тело в прибыльное дело»
23.10 Т/с «90210. Новое поколение»

Дом-Кино2

03.00, **11.00**, **19.00** Т/с «Долгая дорога в дюнах»
04.15 Х/ф «Всё не случайно»
05.40 Х/ф «Достояние республики»
07.50 Х/ф «Пять вечеров»
09.35 Х/ф «Опасные гастроли»
12.15 Т/с «Петербургские тайны»
13.15 Х/ф «В знак протеста!»
14.35 Х/ф «Первый рейс»
15.55 Х/ф «Выигрыш одинокого коммерсанта»
17.25 Х/ф «Мимино»
20.05 Х/ф «Опасно для жизни!»
21.35 Х/ф «Здравствуй и прощай»
23.10 Х/ф «Последний жулик»
00.15 Х/ф «Укрощение огня»

МИР

05.00, **06.00**, **07.00**, **08.00**, **09.00**, **10.00**, **11.00**, **12.00**, **13.00**, **14.00**, **15.00**, **16.00**, **17.00**, **18.00**, **19.00**, **20.00**, **21.00**, **22.00**, **23.00**, **00.00**, **01.00** Новости Содружества
05.05, **19.05** Т/с «Принцесса цирка»
06.05 «Тик-так»
06.20 М/с «Приключения Рекса»
06.30 Т/с «Новые приключения Скиппи»
07.10, **13.05** М/с «Приключения маленькой рыбки»
07.35, **09.35** «Легкая жизнь»
08.05 Т/с «Наши соседи»
08.50 «Удачная покупка»
09.05 «Всюду жизнь»
10.05, **02.00** Т/с «Волчица»
11.05, **12.05**, **03.00** Х/ф «Ночь без птиц»
13.30 Т/с «Старшеклассники 2»
14.05, **01.05** Т/с «Сила притяжения»
15.20 «Детективные истории»
16.05, **23.05** Т/с «Колдовская любовь»
17.05, **00.05** Ток-шоу «Слово за слово»
18.20 «Секретные материалы»
20.05 Т/с «Острог. Дело Федора Сеченова»
21.20, **22.05** Д/ф «Лубянка»
22.20 «Дом с историей»

ТВ 1000

03.00 «Три цвета: Красный»
05.00 Х/ф «Реальность кусается»
07.00 Х/ф «Страна мечты»
09.00 Х/ф «В одно ухо влетело»
11.00 Х/ф «Телевикторина»
13.30 Х/ф «Дымовые сигналы»
15.00 Х/ф «На колесах»
17.00 Х/ф «Вечер»
19.00 Х/ф «Пять пальцев»
21.00 Х/ф «Академия Рашмор»
22.40 Х/ф «Любимая»
01.30 Х/ф «Студия 54»

Viasat Explorer

06.00, **12.00**, **06.30**, **12.30** «Военно-воздушные силы Новой Зеландии»
07.00, **13.00** «Необычайные приключения отцов и сыновей»
08.00, **14.00** «Вскрытие инопланетянина: реальная история»
09.00, **15.00** «Буран: Гонка к полюсу»
10.00, **16.00** «Теории заговоров»
11.00, **17.00** «Заморозь меня»
18.00 «Танковая мастерская»
19.00 «Трансатлантическое путешествие Ричарда Брэнсона»
20.00 «Наука о спорте»
21.00 «Как стать мужчиной в Сибири»
22.00 «Богатые и дерзкие»
23.00 «Ужин со смертью»

Viasat History

07.00, **15.00** «Снимаем войну»
08.00, **16.00**, **00.00** «О замках и королях»
09.00, **17.00**, **01.00** «Великие ученые»
09.30, **17.30**, **01.30** «Загадки истории»
10.00 «Первые люди в космосе»
11.00 «Война вождей»
12.00, **20.00**, **04.00** «Мы - Европейцы»
13.00, **21.00**, **05.00** «Импрессионисты»
14.00 «Высший пилотаж в Первую мировую»
18.00, **02.00** «Путешествие, которое потрясло мир»
19.00, **03.00** «Билл Гейтс: как чудак изменил мир»
22.00, **06.00** «Охотники за нацистами»
23.00 «Команда времени»

RTVi

06.00, **18.00**, **16.00**, **01.00** «Особое мнение»
07.00 «Мультфильмы»
08.00 «Вечерние Новости из Америки»
09.00, **15.00**, **02.00** Т/с «Дон Хуан и его прекрасная дама»
10.00, **21.00**, **03.00** Т/с «Крот-2»
11.00 «Арт-навигатор»
11.30 «Американский ликбез»
12.00 «Цена победы»
13.00 Х/ф «Слушать в отсеках» 2 с.
17.00, **05.00** Т/с «Автобус. Беглец»
19.00, **04.00** «Клинч»
20.00 «Послезавтра»
22.00 «Сейчас в мире»
23.00 Х/ф «Колыбельная для мужчин»

ТВ 1000 РУССКОЕ КИНО

06.00 Х/ф «Дед Мороз поневоле»
08.00 Х/ф «Эффект домино»
09.30 Х/ф «Первая попытка»
12.40 Х/ф «Оранжевая любовь»
14.00 Х/ф «Большая разница»
16.00 Х/ф «Доченька моя»
18.00 «Обитаемый остров: Схватка»
20.00 «Юленька. Смертельные уроки»
22.00 Х/ф «Натурщица»
00.00 «Индиго»
02.00 Х/ф «Город без солнца»
04.00 Х/ф «Превращение»

РЕТРоТВ

05.22, **14.05**, **17.22** Эта неделя в истории
05.54 Х/ф «Белый шейх»
07.23 Ретроспектива
07.31 Спектакль «Дефицит на Мазаева»
08.30 Песня года-82
11.21 Битклуб и Мюзикладен
11.49 Х/ф «Лев готовится к прыжку»
13.05 Д/ф «Стриптиз: великие танцовщицы экзотического жанра»
14.37 Х/ф «Влюбленные»
15.54 Песня года
16.30 Величайшие имена XX века
17.54, **23.33** Д/ф «Мое путешествие в Италию»
18.59 Х/ф «Человек на коленях»
20.45 Киножурнал «Новости дня»
20.54 Песня года-80
23.22 Портреты во времени
00.32 Х/ф «Летнее время»
02.15 Лучшее из программ Битклуб и Мюзикладен
03.22 Х/ф «Убегающий август»
04.39 Д/ф «Ты и я»

Мультимания

06.00, **13.29** Небесные танцоры
06.23, **13.53** Тайны Мисс Крякл
06.47, **14.17** Герой из трущоб
07.13, **14.43**, **20.59** Школа Вампиров
07.25, **14.55** Покахонтас
08.28, **15.58**, **22.58** Right on Top
08.31, **16.01**, **21.12**, **01.27** Балин
08.32, **16.02** Гнуфы
08.44, **16.14** Gazoon
08.48, **16.17** Приключения по страницам Книги Достоинств
09.34, **17.04** Алекс в Джунглях
09.38, **17.08**, **12.06**, **19.36** Тельмо и Тула
09.47, **17.16**, **01.41** Руди и Труди
10.01, **17.30** Гадкий утенок
11.10, **18.39**, **01.16** Рисунок на лице
11.21, **18.51** Занимательная геометрия
12.13, **19.43**, **01.12** Boom & Reds
12.17, **19.47**, **04.41** Волшебные сказки
13.07, **20.36** Сумусы
13.23, **20.53** Том и Джерри
21.12 Проказник Дино
21.36 Маленькая рыбка
23.01 МуМуХаг
23.05 Всадник без головы из Сонной долины
23.53 Гладиаторы
00.18 Игрушечные истории
00.28 Учимся считать
01.28 Железные головы
01.55 Книга Джунглей
03.22 Изумительные путешествия гномов
05.35 Бен и Я

Discovery

05.00, **12.45** Пятая передача
05.25, **13.15** Грязная работенка
06.20 Выжить любой ценой
07.15, **16.00**, **01.50** Разрушители легенд
08.10, **00.55**, **04.05** Изобрести будущее
09.05, **17.00**, **03.10** Требуется сборка
09.35, **17.30**, **03.40** Как это работает
10.00, **15.05** Дерзкие проекты
10.55, **18.00**, **22.30** Top Gear
11.50 Американский чоппер
14.10 Смертельный улов
19.00, **23.30** Грандиозные переезды
20.00 Мега-стройки
21.00 Строительная помощь
22.00, **02.45** Молниеносные катастрофы
00.25 Искривление времени

Animal Planet

07.00 Разрушители стереотипов
07.25 Поместье сурикатов
07.50, **08.15** Самые забавные животные планеты
08.45 Введение в собаковедение
09.40, **05.20** На дне бездны
10.05 Бычьи акулы
10.55, **15.30**, **20.10**, **05.45** Школа горилл
11.20, **06.35** Дельфины будни
11.50 Территория животных
12.45 Ветеринары-стажеры
13.10 Ветеринарная скорая помощь
13.40, **22.55** Полиция Майами: отдел по защите животных
14.35 SOS дикой природы
15.00, **06.10** Отдел по защите животных
15.55, **20.35** Переводчик с собачьего
16.25 Аппетиты большой белой
17.20, **04.25** Введение в котоводство
18.15, **22.00**, **00.45**, **02.35** Полиция Хьюстона - отдел по защите животных
19.10 Великолепная семерка
21.05, **01.40** Смертельные глубины
23.50, **03.30** Дикие и опасные

Охота и рыбалка

05.05 История охоты
05.35 Клевое место
06.05 Охота в Новом Свете
06.30 Чудеса рыбной ловли на Мальдивах
07.25, **03.05**, **07.55**, **13.30**, **16.15**, **20.10** Диалоги о рыбалке
07.40, **00.25** Планета рыбака
08.25 Клуб рыболовных путешествий
09.00 Охота без границ
10.10 Охотминимум
10.15 Мотолодки
10.50 Охота в высокогорьях Ирана
11.45 Большая охота
12.15 Охота в Намибии
13.15, **03.50** Нож
13.55 Гордон в засаде
14.25, **17.10**, **21.05** Основной инстинкт
14.40, **17.50** Секреты рыбалки с Бейбом Винкельманом
15.05 Личный опыт
15.35, **19.30** С удочкой в открытом океане
16.00 Байки
16.40 Альманах странствий
17.30, **02.05** На крючке
18.10, **23.40**, **02.20** Мир подводной охоты
18.25 Великие ружья
19.00, **04.30** Под водой с ружьем
19.55 Снасти
20.35 Горячие парни 1
21.20 В погоне за крупной рыбой с Ларри Далбергом
21.45, **01.40** Секреты охоты с Бейбом Винкельманом
22.05 Ружье
22.20 Вишневая косточка
22.50 Мир рыбалки
23.55 Американская рыбалка
00.40 Мастер рыболов
01.10 Дичеразведение
02.35 О собаках
03.20 Оружие охоты
04.05 Рыбалка в открытом море

Евроспорт

09.30, **14.30**, **13.00** Легкая атлетика
10.45, **15.45** Вот это да!!!
11.00, **16.00**, **20.00**, **20.55**, **01.30** Футбол
12.00, **17.30**, **18.30** Велоспорт
20.45 Футбол - Евроголы
22.00 Бокс
00.00, **01.00** Автоспорт
00.30 Супербайк

Усадьба

05.00, **17.00** В саду у Марты
05.30, **17.30** Как это сделать?
06.00, **18.00** Маленькая ферма
06.30, **18.30** Карибские сады
07.00, **21.00** Сделано с умом
07.30, **21.30** Загородная жизнь
08.00, **22.00** Садоводство с Марком Калленом
08.30, **22.30** Особый вкус
09.00, **23.00** Пейзаж под окнами
09.30, **23.30** Все о цветах
10.00 Ручная работа
10.30, **00.30** Нью-Йорк на крыше
11.00, **01.00** Проект мечты
11.30, **01.30** Ваш дом

3 августа
ВТОРНИК

12.25, **02.25** Сад
13.00, **03.00** Красиво жить
14.00, **04.00** Строим дом
14.30, **04.30** Английские сады
15.00 Робинзон XXI
15.30 Мир цветов
15.45 Дачные радости
16.00 Урожай
16.30 Нет проблем
19.00 Лучки-пучки
19.30 Зачарованные сады
19.45 С легким паром
20.45 Моя домашняя оранжерея
00.00 Ландшафтный дизайн

ТНТ

05.00 Д/р «Необъяснимо, но факт»
06.00 «Такси»
06.35 М/с «Рога и копыта: возвращение»
07.05 М/с «Как говорит Джинджер»
07.30, **00.00** «Комеди Клаб»
08.30, **09.00**, **17.30**, **19.00** Т/с «Универ»
09.30, **10.00**, **18.30** Т/с «Счастливы вместе»
10.30, **11.00** М/с «Приключения Джимми Нейтрона, мальчика-гения»
11.30, **12.00**, **12.30** М/с «Эй, Арнольд»
13.00, **04.25** Т/с «Саша + Маша»
13.30 Т/с «Женская лига. Банановый рай»
14.00 Х/ф «Любовь не стоит ничего»
16.00 Т/с «Барвиха»
17.00 Т/с «Любовь на районе»
18.00, **19.30** Т/с «Интерны»
20.00 Х/ф «Ночная посылка»
22.00 «Дом-2. Город любви»
23.00 «Дом-2. После заката»
23.30 «Секс»
01.00 Х/ф «Формула игры»
01.55 «Дом-2. Мечты сбываются»
02.50 Х/ф «Роман по переписке»

ТВ 3

05.00 М/ф «Лига справедливости»
05.30 М/ф «Том и Джерри. Детские годы»
06.00, **13.00** «Разрушители мифов»
07.00, **14.00** Т/с «Моя любимая ведьма»
08.00 «Упс!»
09.00, **15.00** Т/с «Человек-невидимка»
10.00, **04.00** Т/с «Летучий отряд»
11.00 Д/ф «Женя Белоусов. Нет права взрослеть»
12.00 Д/ф «Жизнь после людей»
16.00 Т/с «Зена - королева воинов»
17.00, **23.00** Т/с «За гранью возможного»
18.00 Т/с «Кости»
19.00 Д/ф «Затерянные миры. Тайны райского сада»
20.00 Д/ф «Преступление ради искусства»
21.00 Х/ф «Смертельный контакт»
00.00 Т/с «Звездный корабль «Галактика»
01.00 Х/ф «Погружения в бездну»
03.00 Т/с «Баффи - истребительница вампиров»

БелСат

07.00, **17.00**, **21.00**, **22.40** Аб'ектыў
07.20 Еўропа сёння тэлечасопіс каналу «Нямецкая хваля»
07.45 Прыватная калекцыя
08.10 Прэс-экспрэс
08.25 Кулінарныя падарожжы Робэрта Макловіча: «Смак Славаччыны»
08.40 «Троіца»
09.20 Блізкая гісторыя
09.45, **17.05** «Папялушка»
10.10 «Мент»
11.05 Гісторыя пад знакам Пагоні
11.15 «Тата»
17.30 «Бульбаны»
17.40 Х/ф «Уцёкі ад закону. Падпольны бацька»
19.10 Госць «Белсату»
19.25 «Надзвычай прыгодніцкія падарожжы Цюхці»
19.35 Праект «Будучыня»
20.05 Дакументальная гадзіна: «Музычныя партызаны»
21.20 «Апошні сезон»
22.15 Жаўтуха

4 августа СРЕДА

Первый

06.00, **07.00**, **08.00**, **09.00**, **12.00**, **13.00**, **14.00**, **15.00**, **16.00**, **17.00**, **18.00**, **19.00**, **23.55** Новости
06.05, **00.35** День спорта
06.10, **07.10**, **08.15** «Доброе утро, Беларусь!»
07.05, **08.10** Зона Х
07.30, **11.50** Деловая жизнь
08.35 Сфера интересов
09.05 Т/с «Участок»
10.00, **17.05** Т/с «Всегда говори «всегда»-3»
10.50, **17.55** Х/ф «Не родись красивой»
11.40 Відзафільм АТН «Браслаўскія азёры»
12.10 Т/с «Огни большого города»
14.40 «OFF STAGE LIFE»
15.15, **19.15** Новости региона
15.25 «Альманах путешествий»
15.55 Хроникально-документальный цикл «Невидимый фронт»
16.10 Т/с «Молоды и счастливы»
18.50, **00.30** «Зона Х»
19.25 «Спортлото 5 из 36»
19.30 «КЕНО»
19.35 АТН «Нелогичный город Лагич»
19.50 Т/с «Заколдованный участок»
21.00 Панорама
21.55 Х/ф «Обман»
23.40 Т/с «Герои-3»

ОНТ

06.00, **09.00**, **11.00**, **13.00**, **16.00**, **18.00**, **20.30**, **23.10**, **01.15** Наши новости
06.05 ОНТ представляет: «Наше утро»
09.05, **19.00** Т/с «Слово женщине»
10.30 «Моя жена меня приворожила»
11.05, **13.05**, **16.10**, **18.15**, **21.00**, **23.25**, **01.30**-**01.40** Новости спорта
11.10, **21.05** Т/с «Танго с ангелом»
12.05 «Малахов +»
13.10 «Понять. Простить»
13.45 «Модный приговор»
14.50 «Мои друзья. Тигруля и Винни»
15.30 «Хочу знать»
16.15 Т/с «Обручальное кольцо»
17.05 «Пусть говорят»
18.20 Т/с «Счастливы вместе»
20.00 «Время»
22.10 Т/с «Вепрь»
23.30 «Четыре мифа о здоровом образе жизни»
00.30 Дженнифер Лав Хьюитт в многосерийном фильме «Говорящая с призраками»

Лад («Гродно»)

07.00 ЛАДное утро
08.00, **22.10** Т/с «Универ»
08.30, **16.25** Час суда
09.30, **18.00** Т/с «Любовь как любовь»
10.35, **19.00** Х/ф «Умножающий печаль»
11.35 Репортер «Белорусского времечка»
12.20 Приключенческая киноповесть «Последнее лето детства»
13.40 Т/с «Полюби меня снова»
14.35 М/с «Доктор Дог»
14.50 Внеклассный час
15.00 Простые упражнения с Ю
15.35, **22.45** Т/с «Налетчики»
17.25 Врачебные тайны с доктором А
20.05 Футбол
23.35 Х/ф «Натюрморт»

СТВ

06.00, **07.30**, **10.30**, **13.30**, **16.30**, **19.30**, **22.30** «24 часа»
06.10, **17.20** «Минщина»
06.20, **07.45** «Утро.Студия хорошего настроения»
07.40, **20.10** «СТВ-спорт»
08.30, **20.25** Т/с «Солдаты. Дембель неизбежен!»
09.30 «Автопанорама»
10.00 «Пять историй»
10.40 Х/ф «Ангел-хранитель»
11.30 «Дальние родственники»
11.40, **17.30** «Званый ужин»
12.35, **18.30** Т/с «Мачеха»
13.50 «Детективные истории»
14.40 Т/с «Next 2»
15.35, **21.30** Т/с «Черкизона. Одноразовые люди»
16.50 «Новые путешествия дилетанта»
20.00 «Столичные подробности»
20.15 «Добрый вечер, малыш»
22.55 «Добро пожаловаться»
23.20 Т/с «Бригада»

РТР-Беларусь

07.00 «Утро России»
09.20, **19.30** Т/с «Однажды будет любовь»
10.10 Д/ф «Третий глаз. Загадки зрения»
11.00, **14.00**, **17.00**, **19.00** Вести
11.30 Т/с «Территория красоты»
12.25, **22.55** Т/с «Каменская»
13.20, **17.15** «Кулагин и партнеры»
13.50, **16.50**, **18.50**, **23.50** Новости - Беларусь
15.20 Даниил Страхов, Сергей Маковецкий, Полина Агуреева, Михаил Пореченков, Ксения Раппопорт, Наталья Вдовина, Роман Мадянов, Константин Лавроненко, Андрей Смоляков, Андрей Мерзликин и Владимир Ильин в телевизионном художественном фильме «Исаев»
17.50 Т/с «Кармелита. Цыганская страсть»
20.30 Русская серия
22.20 Т/с «Дворик»
00.00 «Вести.ru»
00.15 - **01.15** «Специальный корреспондент»

НТВ-Беларусь

07.00, **10.00**, **13.00**, **16.00**, **19.00**, **23.00** «Сегодня»
07.05 «Сегодня утром»
08.25 Т/с «Омут»
09.15 «Чистосердечное признание»
10.20 «Дачный ответ»
11.20 «Следствие вели...»
12.10 Т/с «Криминальное видео-2»
15.05 «Профессия-репортер»
15.30, **18.30** «Обзор. Чрезвычайное происшествие»
16.30 Т/с «Возвращение Мухтара-2»
19.35 Т/с «Столица греха»
20.35 Джон Кьюсак в драматическом триллере «Вердикт за деньги»
23.25 Т/с «Школа»
23.55 «Чета Пиночетов»
00.35 «Особо опасен!»

AXN Sci-Fi

23.10, **11.45**, **12.30**, **15.30**, **16.15**, **22.30** Тайны Смолвиля
23.55, **03.35**, **10.15** Вавилон 5
00.35, **08.45**, **17.45** Звездный путь: Следующее поколение
01.20, **04.15**, **06.30** На краю Вселенной
02.05, **05.00** Мутанты Икс
02.50, **05.45**, **18.35** Звездные врата
07.15, **13.15**, **19.20** Мертвая зона
08.00, **14.45**, **21.45** Сверхъестественное
09.30, **14.00**, **20.10** Остаться в живых
11.00 Кайл XY
17.00, **21.00** Пси Фактор: Хроники паранормальных явлений

Муз ТВ

04.00, **00.55** «МузТВ хит»
05.30 Муз-Заряд: музыка, звезды, мульты
06.00, **07.00**, **09.50**, **13.45**, **17.45**, **20.45**, **23.00** PRO-Новости
07.30 «Наше»
08.50 «Мультфильмы»
10.00 «Летний чарт»
11.00 «10 самых»
11.30, **16.20** «Испытание верности»
11.55, **19.00** «Топ-модель по-американски»
14.00, **22.00** «Звезды зажигают»
14.55, **18.30** «Приключения в Вегасе»
15.25, **18.00** «Сверхновая звезда»
15.55 «SEX-Битва»
16.50 «Укрощение строптивых»
21.00 «Жена напрокат»
23.10 Т/с «90210. Новое поколение»

Дом-Кино2

03.00, **11.00**, **19.00** Т/с «Долгая дорога в дюнах»
04.05 Х/ф «Жили три холостяка»
06.15 Х/ф «Парад планет»
07.50 Х/ф «Мой младший брат»
09.30 Х/ф «Двое под одним зонтом»
12.05 Т/с «Петербургские тайны»
13.00 Х/ф «Принцесса цирка»
15.25 Х/ф «Деревенский детектив»
16.50 Х/ф «Маленькая Вера»
20.15 Х/ф «Мэри Поппинс, до свидания!»
22.35 Х/ф «Страх высоты»
00.05 Х/ф «Сверстницы»
01.25 Х/ф «Домой!»

МИР

05.00, **06.00**, **07.00**, **08.00**, **09.00**, **10.00**, **11.00**, **12.00**, **13.00**, **14.00**, **15.00**, **16.00**, **17.00**, **18.00**, **19.00**, **20.00**, **21.00**, **22.00**, **23.00**, **00.00**, **01.00** Новости Содружества
05.05, **19.05** Т/с «Принцесса цирка»
06.05 «Тик-так»
06.20 М/с «Приключения Рекса»
06.30 Т/с «Новые приключения Скиппи»
07.10, **13.05** М/с «Приключения маленькой рыбки»
07.35, **09.35** «Легкая жизнь»
08.05 Т/с «Наши соседи»
08.50 «Удачная покупка»
09.05, **18.20** «Добро пожаловать»
10.05, **02.00** Т/с «Волчица»
11.05, **12.05**, **03.00** Х/ф «Перекличка»
13.30 Т/с «Старшеклассники 2»
14.05, **01.05** Т/с «Сила притяжения»
15.20 «Реальные истории»
16.05, **23.05** Т/с «Колдовская любовь»
17.05, **00.05** Ток-шоу «Слово за слово»
20.05 Т/с «Мертвый, живой и опасный»
21.20, **22.05** Д/ф «Лубянка»
22.20 «Детективные истории»

ТВ 1000

03.00 Х/ф «Среди акул»
05.00 Х/ф «Пять пальцев»
07.00 Х/ф «На колесах»
09.00 Х/ф «Дымовые сигналы»
10.30 Х/ф «Шутки в сторону»
13.00 Х/ф «Цыпочка»
15.00 Х/ф «Нечестная конкуренция»
17.00 Х/ф «Дуэты»
19.00 Х/ф «Пенелопа»
21.00 Х/ф «Секреты Лос-Анджелеса»
23.30 Х/ф «Студия 54»
01.15 Х/ф «Зомби по имени Фидо»

Viasat Explorer

06.00, **12.00** «Танковая мастерская»
07.00, **13.00** «Трансатлантическое путешествие Ричарда Брэнсона»
08.00, **14.00** «Наука о спорте»
09.00, **15.00** «Как стать мужчиной в Сибири»
10.00, **16.00** «Богатые и дерзкие»
11.00, **17.00** «Ужин со смертью»
18.00 «Суперинструменты»
19.00 «Автогонщики класса GT»
20.00 «Мусорная гора»
21.00 «Буран: Гонка к полюсу»
22.00 «Теории заговоров»
23.00 «Экстремистские движения Америки»

Viasat History

07.00, **15.00** «Команда времени»
08.00, **16.00**, **00.00** «О замках и королях»
09.00 «Великие ученые»
09.30 «Загадки истории»
10.00 «Путешествие, которое потрясло мир»
11.00 «Билл Гейтс: как чудак изменил мир»
12.00 «Мы - Европейцы»
13.00, **21.00**, **05.00** «Импрессионисты»
14.00 «Охотники за нацистами»
17.00, **01.00** «Худшие профессии в истории Британии»
18.00, **02.00** «Затерянный город фараона»
19.00, **03.00** «Закон Гарроу»
20.00, **04.00** «Совершенно секретно - история шпионажа»
22.00, **06.00** «Последний из разрушителей плотин»
23.00 «Якутская мумия»

RTVi

06.00, **18.00**, **16.00**, **01.00** «Особое мнение»
07.00 «Мультфильмы»
08.00 «Вечерние Новости из Америки»
09.00, **15.00**, **02.00** Т/с «Дон Хуан и его прекрасная дама»
10.00 Т/с «Крот-2»
11.00 «Израиль за неделю»
12.00 «Послезавтра»
13.00 Х/ф «Колыбельная для мужчин»
17.00, **05.00** Т/с «Автобус. Сельская молодежь»
19.00, **04.00** «Народ против»
20.00 «В круге света»
21.00, **03.00** Т/с «Телохранитель. Ближний круг»
22.00 «Сейчас в мире»
23.00 Х/ф «Сероманец», х/ф «Рудольфио»

ТВ 1000 РУССКОЕ КИНО

06.00 Х/ф «Моя старшая сестра»
08.00 Х/ф «Большая разница»
10.00 Х/ф «Доченька моя»
12.00 Х/ф «Дура»
14.30 Х/ф «Сосед»
16.00 Х/ф «Заяц над бездной»
18.00 «Индиго»
20.00 Х/ф «Город без солнца»
22.00 Х/ф «Превращение»
23.30 Х/ф «Изгнание»
02.00 Х/ф «Каменная башка»
04.00 Х/ф «Беглянки»

РЕТРоТВ

05.22, **17.21** Портреты во времени
05.33, **17.27**, **23.54** Д/ф «Мое путешествие в Италию»
06.32 Х/ф «Летнее время»
08.14 Лучшее из программ Битклуб и Мюзикладен
09.22 Х/ф «Убегающий август»
10.41 Д/ф «Ты и я»
11.21, **23.21** Эта неделя в истории
11.54 Х/ф «Белый шейх»
13.23 Ретроспектива
13.31 Спектакль «Дефицит на Мазаева»
14.30 Песня года-82
18.32 Х/ф «Дозор любви приходит ровно в полночь»
20.18 Песня года-71
00.59 Х/ф «Человек на коленях»
02.44 Киножурнал «Новости дня»
02.54 Песня года-80

Мультимания

06.00, **13.47** Небесные танцоры
06.22, **14.10** Тайны Мисс Крякл
06.46, **14.33** Герой из трущоб
07.13, **15.00**, **21.35** Школа Вампиров
07.26, **15.14** Фантаджиро в поисках Корума
08.39, **16.26**, **23.51** Right on Top
08.42, **16.29**, **21.47**, **02.50** Балин
08.42, **16.30** Гнуфы
08.54, **16.42** Gazoon
08.58, **16.45** Приключения по страницам Книги Достоинств
09.45, **17.32** Алекс в Джунглях
09.49, **17.36**, **12.27**, **20.14** Тельмо и Тула
09.58, **17.45**, **03.03** Руди и Труди
10.12, **17.59**, **04.27** Приключения Трех Медвежат
11.27, **19.14**, **02.38** Рисунок на лице
11.39, **19.27** Природоведение для самых маленьких
12.34, **20.21**, **02.33** Boom & Reds
12.38, **20.25** Волшебные сказки
13.27, **21.15** Сумусы
13.41, **21.29** Том и Джерри
21.48 Проказник Дино
22.12 Маленькая рыбка
23.54 МуМуХаг
00.00 Изумительные путешествия гномов
01.18 Гладиаторы
01.42 Игрушечные истории
01.53 Арифметика для малышей
02.51 Железные головы
03.17 Гадкий утенок
05.43 Сыграй мою музыку

Discovery

05.00, **12.45** Пятая передача
05.25, **13.15** Грязная работенка
06.20, **19.00**, **23.30** Выжить любой ценой
07.15, **16.00**, **01.50** Разрушители легенд
08.10, **00.55**, **04.05** Изобрести будущее
09.05, **17.00**, **03.10** Требуется сборка
09.35, **17.30**, **03.40** Как это работает
10.00, **15.05** Дерзкие проекты
10.55, **18.00**, **22.30** Top Gear
11.50 Американский чоппер
14.10 Смертельный улов
20.00 Один на один с природой
21.00 В погоне за ураганом
22.00, **02.45** Молниеносные катастрофы
00.25 Искривление времени

Animal Planet

07.00 Разрушители стереотипов
07.25 Поместье сурикатов
07.50, **08.15** Самые забавные животные планеты
08.45 Введение в котоводство
09.40, **05.20** На дне бездны
10.05 Аппетиты большой белой
10.55, **15.30**, **20.10**, **05.45** Обезьянья жизнь
11.20, **06.35** Дельфины будни
11.50 Территория животных
12.45 Ветеринары-стажеры
13.10 Ветеринарная скорая помощь
13.40, **22.55** Полиция Майами: отдел по защите животных
14.35 SOS дикой природы
15.00 Отдел по защите животных
15.55, **20.35** Переводчик с собачьего
16.25 Смертельные глубины
17.20, **17.45**, **04.25**, **04.50** Кошки Кло-Хилл
18.15, **22.00**, **02.35** Галапагосские острова
19.10 Амба, русский тигр
21.05, **01.40** Воздушные челюсти
23.50, **03.30** Дикие и опасные
00.45 Полиция Хьюстона - отдел по защите животных
06.10 Отдел по защите животных: на переднем крае

Охота и рыбалка

05.05 Личный опыт
05.35, **15.35** С удочкой в открытом океане
06.00 Байки
06.15, **16.15**, **20.45**, **00.40**, **13.40**, **00.10** Диалоги о рыбалке
06.40 Альманах странствий
07.10, **17.10**, **21.40** Основной инстинкт
07.30, **12.40** На крючке
07.50, **21.55** Секреты рыбалки с Бейбом Винкельманом
08.10, **12.55** Мир подводной охоты
08.25 Великие ружья
08.55 Вишневая косточка
09.25, **19.45**, **01.45** Охота без границ
10.15 Охота на вальдшнепа в Боснии
11.15 Мастер рыболов
11.45 Дичеразведение
12.15, **17.50** Секреты охоты с Бейбом Винкельманом
13.10 О собаках
13.55 Оружие охоты
14.25, **20.30** Нож
14.40 Рыбалка в открытом море
15.05 Под водой с ружьем
16.00 Снасти
16.40 По рекам России
17.25 В погоне за крупной рыбой с Ларри Далбергом
18.10 Ружье
18.25 История охоты
19.00, **04.30** Большая охота
19.30 От нашего шефа
21.10 Гордон в засаде
22.20 Клевое место
22.50 Охота в Новом Свете
23.15 Щука
00.25 Планета рыбака
01.10 Особенности охоты на Руси
03.00 Мотолодки
03.35 Охота на дикого кролика

Евроспорт

09.30, **14.30** Вот это да!!!
09.45, **10.15**, **20.10**, **20.40** Стрельба
10.45, **15.45**, **14.45** Футбол
12.15, **17.30**, **18.30**, **01.30** Велоспорт
13.15 Легкая атлетика
20.00 Футбол - Евроголы
21.10 Избранное по средам
21.15 Конный спорт
22.15 Новости конного спорта
22.20, **23.20**, **23.50** Гольф
00.45 Гольф-клуб
00.50 Яхт-клуб
01.00 «Олимпийские игры»

Усадьба

05.00, **17.00** Проект мечты
05.30, **17.30** Ваш дом
06.25, **18.25** Сад
07.00, **21.00** Красиво жить
08.00, **22.00** Строим дом
08.30, **22.30** Английские сады
09.00, **23.00** Робинзон XXI
09.30, **23.30** Мир цветов
09.45, **23.45** Дачные радости
10.00 Домашний дизайн
10.30, **00.30** Нет проблем
11.00, **01.00** Лучки-пучки
11.30, **01.30** Зачарованные сады
11.45, **01.45** С легким паром
12.45, **02.45** Моя домашняя оранжерея
13.00 В саду у Марты
13.30, **03.00** Как это сделать?
14.00, **03.30** Маленькая ферма
14.30, **04.00** Карибские сады
15.00, **04.30** Сделано с умом
15.30 Загородная жизнь
16.00 Садоводство с Марком Калленом
16.30 Особый вкус
19.00 Пейзаж под окнами
19.30 Все о цветах
20.00 Ручная работа
20.35 Огородные страсти
00.00 Урожай

ТНТ

05.00 Д/р «Необъяснимо, но факт»
06.00 «Такси»
06.35 М/с «Рога и копыта: возвращение»
07.05 М/с «Как говорит Джинджер»
07.30, **00.00** «Комеди Клаб»
08.30, **09.00**, **17.30**, **19.00** Т/с «Универ»
09.30, **10.00**, **18.30** Т/с «Счастливы вместе»
10.30, **11.00** М/с «Приключения Джимми Нейтрона, мальчика-гения»
11.30, **12.00**, **12.30** М/с «Эй, Арнольд»
13.00, **04.50** Т/с «Саша + Маша»
13.30 Т/с «Женская лига. Банановый рай»
14.00 Х/ф «Ночная посылка»
16.00 Т/с «Барвиха»
17.00 Т/с «Любовь на районе»
18.00, **19.30** Т/с «Интерны»
20.00 Х/ф «Жизнь или что-то вроде того»
22.00 «Дом-2. Город любви»
23.00 «Дом-2. После заката»
23.30 «Секс»
01.00 Х/ф «Формула игры»
01.55 «Дом-2. Мечты сбываются»
02.50 Х/ф «Что ты натворила?»
04.40 «Комедианты»

ТВ 3

05.00 М/ф «Лига справедливости»
05.30 М/ф «Том и Джерри. Детские годы»
06.00, **13.00** «Разрушители мифов»
07.00, **14.00** Т/с «Моя любимая ведьма»
08.00 «Упс!»
09.00, **15.00** Т/с «Человек-невидимка»
10.00, **04.00** Т/с «Летучий отряд»
11.00 Д/ф «Преступление ради искусства»
12.00 Д/ф «Жизнь после людей»
16.00 Т/с «Зена - королева воинов»
17.00, **23.00** Т/с «За гранью возможного»
18.00 Т/с «Кости»
19.00 Д/ф «Затерянные миры. Камасутра - двигатель прогресса»
20.00 Д/ф «Мэрилин Монро. Нет права на счастье»
21.00 Х/ф «Машина»
00.00 Т/с «Звездный корабль «Галактика»
01.00 Х/ф «Смертельный контакт»
03.00 Т/с «Баффи - истребительница вампиров»

БелСат

07.00, **17.00**, **21.00**, **23.25** Аб'ектыў
07.20 Праект «Будучыня»
07.45 Госць «Белсату»
08.05 Дакументальная гадзіна: «Музычныя партызаны»
08.55 «Бульбаны»
09.10, **17.30** «Апошні сезон»
10.00, **17.05** «Папялушка»
10.30 Жаўтуха
10.55 Х/ф «Уцёкі ад закону. Падпольны бацька»
18.25 Невядомая Беларусь: «Гуканне вясны»
19.00 Паляванне на дзівосы
19.15 Хто ёсць кім?: «Праваслаўныя дзеячы»
19.30 «Надзвычай прыгодніцкія падарожжы Цюхці»
19.40 На колах аўтамабільны тэлечасопіс каналу «Нямецкая хваля»
20.10 Прыватная калекцыя
20.30 Гісторыя пад знакам Пагоні
20.40 Побач з намі
21.20 «Корчак»
23.15 «Калыханка»

видео- и фотосъёмка
ЦЫГАНСКИЙ АНСАМБЛЬ
музыка и тамада
свадебный гостиничный номер для молодожёнов и гостей со скидкой
Слоним Тел. мтс. 2-58-55, +37533-689-56-
ИП Сугако В.В. УНП 500004468, ИП Сенко Р.В. УНП590067753

Невеста Люкс
Ул. Карла Маркса, 40
тел: 8-029-642-26-33,
8-029-682-26-33
Выбирай лучшее для себя!
НОВАЯ КОЛЛЕКЦИЯ СВАДЕБНЫХ И ВЫПУСКНЫХ БАЛЬНЫХ НАРЯДОВ
ИП Никитенко Т.И. УНП 590091228

Принцесса
Изысканные свадебные, вечерние наряды, детские платья, мужские костюмы
а цены вас приятно удивят
КАЖДАЯ МЕЧТАЕТ СТАТЬ ПРИНЦЕССОЙ
Слоним, ул. Советская, д. 2 (возле центрального рынка)
Тел.: 8-029-784-60-72
ИП Якоцук Г.Ю., УНП 500173344.

BestVideo
профессиональная фото- и видеосъёмка
8 (029) 26 76 056

МУЗЫКА И ТАМАДА
с нами весело всегда
ШОУ СО ЗВЁЗДАМИ РОССИЙСКОЙ ЭСТРАДЫ
Живой звук, игры, конкурсы
Ведение торжества
фотовидеосъёмка
Тел.: 8-029-60-78-278, 8-029-37-11-018, 8-029-583-74-07, 8-029-670-79-53
ИП 590095568 Лашков Д.Н. ИП Перевалова Е.А. УНП 590095078

Оригинальное оформление торжеств
свадебный салон
Скарлетт
Украшение машин
Прокат нарядов
И многое другое...
г. Слоним, ул. Шоссейная, 18
т. 8-029-782-87-65,8-029-782-67-71
ИП Ветошкина И.П. УНП 500518362

Музыкальное сопровождение торжеств, свадеб, юбилеев, выпускных вечеров
Живой звук, баян
игры, конкурсы, призы, тамада
профессиональная фото- и видеосъёмка
моб. тел.: 8-029-723-55-33
8-029-866-54-82
дом. тел.: 8-01562-4-49-35
ИП Струповец Н.В. УНП 590858591

Музыка + тамада
с нами весело всегда
У нас есть то, чего нет у всех других
Саксофон живой звук, труба, женский и мужской вокал, баян и т.д.
Видеосъемка
(свадьбы, юбилеи, дни рождения, недорого).
Тел. 8-029-889-66-43, 3-16-13
ИП Кучинский Б.В. УНП 590941470

Профессиональная ФОТО-И ВИДЕОСЪЁМКА
-индивидуальный подход к клиенту
-компьютерная обработка
-перезапись с видеокассет
СВАДЕБНЫЕ ФОТОАЛЬБОМЫ
СВАДЕБНЫЕ ГОЛУБИ
Приемлемые цены.
Качество.
Тел. 2-26-26,
8-029-376-31-84
ИП Бадей В.Б. УНП 590093154

Музыка, тамада, видео, фото
Предварительный просмотр, обсуждение сценария, оформление свадебных альбомов
8-029-9525290,
6476814, 2-33-19
ИП Ефимик А.Л., УНП 590827426

Профессиональная ВИДЕОСЪЕМКА
Компьютерная обработка сюжета, анимация, монтаж, сценарий
ТАМАДА
свадебные торжества, юбилеи, вечеринки. Живой звук.
МУЗЫКА
ФОТОСЪЕМКА
Оформление свадебных фотоальбомов.
Художественная композиция.
выпускные вечера Тел: 8-029-383-90-77
8-029-784-31-57
ИП Жилич Д.В. УНП 590009303

АЛИРИС
ОФОРМЛЕНИЕ ВОЗДУШНЫМИ ШАРАМИ И ТКАНЯМИ ЛЮБЫХ ТОРЖЕСТВ
• АРКИ, ГИРЛЯНДЫ, СЕРДЦА, КОЛЬЦА, НАПОЛЬНЫЕ КОМПОЗИЦИИ;
• ГЕЛИЕВЫЕ ШАРЫ, БУКЕТЫ ИЗ ШАРОВ;
• ВСЕ ДЛЯ ДЕТСКИХ ПРАЗДНИКОВ И ШКОЛЬНЫХ МЕРОПРИЯТИЙ;
г.Слоним
www.aliris.jimdo.com
286 31 01 (МТС)
345 87 10 (velcom)
НАЛИЧНЫЙ И БЕЗНАЛИЧНЫЙ РАСЧЕТ
ИП Алексюк А.Н. 590700059

ИП Новгородский Д.А., УНП 590827998

МУЗЫКАльное оформление и ВЕДЕНИЕ свадебных торжеств, юбилеев, дней рождения.
Живой звук
Уникальный сценарий
Игры, конкурсы
Тел. 586-50-85,
589-42-47,
8-01562-2-00-20
ИП Матвско С.В. УНП 590769142

Свадебный салон
"Виктория"
Лучшие невесты одеваются у нас!
ул. Первомайская, 10., 931-03-96
(напротив павильона "Теремок")
ИП Ёрш Т.И. УНП 500 573558

ЖАЛЮЗИ
горизонтальные, вертикальные
Vel. 6951588 , МТС 2822790
ОДО «Формула Уюта» Лиц. 29048, Брестский обл. ИК УНП 290488515

ФОТО и ВИДЕОСЪЕМКА
Профессионально
Доступные цены.
Свадебные и школьные фото-альбомы.
Фотосъёмка love-story.
Голуби, фейерверки, дизайн
Украшение залов шарами, тканями.
2-18-27, 8 (029) 9479815
ИП Черницкий К.А., УНП 590878781

свадебный салон
Ксения
элегантные свадебные платья
вечерние и коктейльные платья
свадебные аксессуары и украшения на заказ
Низкие цены!
velcom 108-03-81
ул. Красноармейская, 73
АРЗ (4-й этаж)

Odonata
салон свадебной и вечерней моды
Детские наряды к утренникам
маникюр
Работает САЛОН-ПАРИКМАХЕРСКАЯ.
Начни свой праздник с восхитительного платья!
Энка, магазин «Дружба»
(вход с обратной стороны)
тел. 8-029-62-4-20-12
ИП Марцыненко С.В., УНП 590093381, Сертификат №BY/112 04.02.007 00102 до 03.11.2009 г.

ВИДЕОСЪЁМКА
(DV и HDV), монтаж, Запись на диск
ФОТОСЪЁМКА
Фотомонтаж, Печать фото
Velcom (029) 9119209
МТС (033) 6893694
Дополнительно: Тамада, музыка, авто
ИП Сидоренко Г.В. УНП 590092173

ВОЗДУШНЫЙ МИР
8 (029) 948 19 27
8 (029) 994 64 23
ИП Дедуель М.И. УНП 590668578

Салон "Ми Леди"
Прокат свадебных и вечерних нарядов, детских платьев для утренников, шубок для невест, аксессуаров и украшений.
Мы рады всем, и не только невестам, потому что хотим подарить ощущение праздника женщине любого возраста!
Р. "Коссовский", торг. м. № 8 (1-й этаж)
Тел. 8-029-391-90-38
ИП Красницкая Т.Г. УНП 590856851

Мы сделаем Ваше торжество незабываемым!
ТАМАДА + ЖИВОЙ ЗВУК, МУЗЫКАЛЬНОЕ ОФОРМЛЕНИЕ СВАДЕБ, ВЕЧЕРИНОК И Т.Д. ЖИВОЙ САКСОФОН, ИНДИВИДУАЛЬНЫЙ ПОДХОД, УНИКАЛЬНЫЙ СЦЕНАРИЙ. ГИБКИЕ ЦЕНЫ. ПРОФЕССИОНАЛЬНАЯ ВИДЕОФОТОСЪЕМКА.
СВАДЕБНЫЕ ГОЛУБИ
Тел.: 8-029-656-71-69, 8-01562-2-29-33.
ИП Якубейко И.П., УНП 590942252, ИП Полищук М.Н., УНП 590942237

ОКНА И ДВЕРИ ИЗ ПВХ
РАЗДВИЖНЫЕ БАЛКОННЫЕ РАМЫ ИЗ АЛЮМИНИЯ
МЕЖКОМНАТНЫЕ ДВЕРИ
МЕТАЛЛИЧЕСКИЕ ДВЕРИ
рассрочка без %
Тел. 5-06-20, 8-029-383-94-32 (Vel),
8-029-786-14-77 (МТС)
УНП 590827666 ИП Макаренко В.В., товар сертифицирован Лиц. № 42540/0418475, 13.05.08–13.05.13 г. СРИК

www.profiart.by
НАТЯЖНЫЕ ПОТОЛКИ
ПРОФИАРТ ДИЗАЙН
info@profiart.by
тел./факс. 176-02-13 тел./факс. 826-02-13

Окна и двери ПВХ
ДЕРЕВЯННЫЕ ЕВРООКНА
• монтаж
• гарантия
• качество
КРЕДИТ
сроки изготовления от 3 дней
Тел. 4-73-18, 8-029-39-00-777
ИП Ермола А.А. УНП 590768585, Лиц. № 42540/0087364, 27.12.07-27.12.2012 г. Слоним. РИК

Музыкальное сопровождение и ведение свадеб
Живой звук — аккордеон, баян; игры, призы
Тел. дом 5-17-37,
моб. 8(029) 6306577
ИП Лойко Б.М., УНП 500588602

www.gs.by

ОАО Гродненский КСМ м-н «Будаўнік-6»
Блоки
газосиликатные
I, II и III категории
Кирпич
силикатный М-150
Перегородка, утеплитель
газосиликатные
г. Слоним, ул. Горького, 1,
тел. 4-63-92
Лиц. № 44010/0440107, 29.11.2007г.- 28.11.2012г., Гродн. ГИК. ОАО "Гродненский КСМ", УНП 500038966 Товар сертифицирован

САЛОН-МАГАЗИН МЕЖКОМНАТНЫХ ДВЕРЕЙ
029 637-02-51 vel
Замер, доставка по городу - БЕСПЛАТНО
КРЕДИТ и РАССРОЧКА на месте
АКЦИЯ!
При покупке трёх и более дверей
в ПОДАРОК

ОКНА И ДВЕРИ ПВХ
•МОСКИТНЫЕ СЕТКИ
•ГАРАНТИЯ ТРИ ГОДА
•ЦЕНА ОТ ПРОИЗВОДИТЕЛЯ
•ЗАМЕР, ДОСТАВКА, КОНСУЛЬТАЦИЯ,
•ДЕМОНТАЖ БЕСПЛАТНО
тел. МТС (029) 868-15-42, Velcom (029) 961-87-82
УНП 590941746 ИП Ефимович С.Л. Лиц. № 42540/0599592 от 08.02.2010 г. до 08.02.2015 г. выд. СРИК.

Раздвижные балконные рамы из алюминия и NEWПВХ
ОКНА ПВХ
Цены изготовителя
Замер, доставка — БЕСПЛАТНО
Гарантия, качество
Velcom 8-029-326-55-80
МТС 8-029-583-34-70
Лиц.№42540/0087415, от 08.08.07 г., до 08.08.12 г., СРИК. ИП Лагутик Е.В., УНП№590749151 Товар сертифицирован.

шкафы-купе
кухни
спальни, детские, компьютерные столы, корпусная мебель, горки
Мебель под заказ
Выезд дизайнера скидки
Тел. 3400144, 8696939
Лиц. № 42540/0466053ИП Рыбак И.П., УНП 590095782

Окна двери ПВХ
КВЕ 58-С, 70-С.
замер, доставка, установка бесплатно
SALAMANDER МОНБЛАН
Качество, низкие цены, гарантия 3 года!
Тел.: 9660032, 8818362, 3-27-32.
Лиц. № 42540/0466040, 09.09.08г.-09.09.01Зг., Слоним.РИК, ИП Кундиков А.В., УНП 590856305

МЕБЕЛЬ • КУХНИ, СТЕНКИ, СПАЛЬНИ, ДЕТСКИЕ, ШКАФЫ, ПРИХОЖИЕ, КРОВАТИ
"Вегас" матрасы размеры любые
4-70-03
Тел. 8-029-634-70-03, 8-029-266-49-44.
Товар сертифицирован, ИП Кукса И.В. УНП № 590093220 Лиц. № 42540/1049640, 24.05.06-24.05.11, Слоним. РИК

ТАКСИ
Вызов с городского телефона 4-13-12
Вызов такси бесплатно
VELCOM 69-58-058,
MTS 78-58-058
Life:) 8(025) 9542058
ИП Быцко Е.С. УНП 590092875 от 18.02.2008,
Лиц. № 02190/0458496, 02.08.06-01.08.11 МТиК РБ

ФЕНИКС
вызов такси
2-33-33
Velcom 61-56-056
МТС 58-79-056
life:) 93-43-636
Лиц. № 02190/0073060 от 21.04.04 до 20.04.09 г. МТК РБ, ИП Альбертович И.И. УНН 590082169

ТАКСИ
5-47-55
МТС 8-029 2680 555
555
Velcom 8-044 7728 555
Life:) 8-025 9311 555
Лиц. № 02190/0372876, 30.03.07г.-29.03.12г. МТК РБ, ИП Еремеевич А.С. УНП № 590749720

ТАКСИ
5-48-48
УНН 590856295, ИП Криштопик Н.Н.
3-97-61
МТС 955-30-61
МТС 78-59-055
Velcom 31-59-055

АВТО СТЕКЛА
TIR
25
БарГУ
ул. Войкова, 25 г
г. Барановичи, ул. Баранова
стадион «Локомотив»
установка скидка гарантия
Vel 8/029/ 680-83-63
МТС 8/029/ 823-96-47
товар и услуги сертифицированы, Лиц.№14100/0261762, от 18.12.06 г., до 18.12.11 г., Баран. ГИК.ИП.Жудро А.В. УНП 290598708

ПРОДАЮ

дачу, дом

ДОМ в д. Костровичи, об. пл. 40 м², земельный участок 15 соток, свет, рядом проведён газ, вода, отопление. Тел. 2-37-69, 8-029-777-57-45.

ДАЧУ, в р-не Лобазовки, свет, вода, плодовые деревья, 1500 у.е.; гараж, ул. Кирова, 1300 у.е. Тел. 2-23-41, 8-029-285-14-28.

ДАЧУ, в р-не Лобазовки, срочно, недорого. Тел. 2-24-98, 8-029-952-82-60.

ДОМ, в д. Василевичи, 4 км. от Слонима, недостроенный, без внутренних работ, кирпич-блоки, 9 х12 м, с цокольным этажом и мансардой, времянка 6 х 8 м², 2 гаража, все коммуникации. Тел. 8-029-265-78-71 (МТС), 2-25-41.

ДОМ, д. Костени, ул. Школьная, 54, деревянный, газовое отопление, водопровод, печка, 40 соток. Тел. 8-029-967-72-33 (Вел), 3-96-95.

ДОМ, в д. Раховичи Слонимского р-на, деревянный, вода, канализация, местное газовое отопление, 0,25 га земли, плодовые деревья. Тел. 8-029-691-51-78.

ДОМ, г. Слоним, ул. Заречная, 47а, 192 м², со всеми удобствами. Тел. 3-10-25, 8-029-824-39-61.

ДОМ, в центре города, имеется газ, вода, канализация, телефон, участок, или меняю на квартиру. Тел. 4-42-22, 8-029-666-89-84.

ДОМ, ул. Минский тракт, №33, деревянный, со всеми удобствами. Тел. 3-22-97, 8-044-476-13-23.

ДОМ, на ул. Карла Маркса, 14, старый, деревянный. Тел. 8-029-124-72-36, 8-029-124-62-41, 8-029-266-63-62 (МТС).

ДОМ, ул. Пушкина, деревянный, свет, вода, газ к газ. плите, земельный участок 0,10 га. Тел. 8-033-312-92-95.

ДОМ, гараж, или обмен на 1-комн. квартиру с доплатой, возможны варианты. Тел. 8-044-761-88-56.

ДОМ, в р-не Альбертина, расположен в хор. месте, свободный участок 0,12 га, имеются хозпостройки, или меняю на 1-комн., квартиру. Тел. 3-17-75, 8-029-913-37-14.

ДОМ, р-н ресторана «Щара», 1-этажный, деревянный, гараж, погреб, газовое отопление, вода, общ. пл. 57 м², жил. 54 м², участок 5,8 сотки. Тел. 8-029-724-05-24 (МТС).

ДОМ, на ул. Горького, 21, 3-комн., кухня, большой зем. участок, есть вода, газ, телефон, недорого. Тел. 8-044-799-49-37.

ДОМ, в Альбертине, деревянный, теплый, 60 м², сделан ремонт, все коммуникации, печное и газовое отопление, гараж, бетонный погреб, сарай, колодец, приватизированный участок 15 соток, рядом маг. «Исса», больница, лесной массив, цена после осмотра. Тел. 8-029-664-62-52.

ДОМ, в д. Б. Шиловичи, 5 км от Слонима, р-р 6 х 9, есть водопровод, сарай, погреб, сад, участок 15 соток. Тел. 7-52-28, 8-029-866-15-18 (МТС).

ДОМ, в д. Браково, деревянный, газ подведен к дому, участок 25 соток. Тел. 5-26-73, 8-029-119-27-66 (Вел).

ДОМ, в р-не Лобазовка, кирпич-блок, 90% готовности. Тел. 4-29-73, 8-029-163-84-95.

ДОМ, 10 х 10, кирпичный, все удобства, участок 8 соток. Тел. 8-029-588-77-23, 8-029-366-67-55.

ДОМ, в р-не вокзалов, новый, жилой, блочно-кирпичный, 132/71/13, цокольный этаж 130 м² с гаражом, участок 15 соток, хозпостройки, сад. Тел. 8-029-964-22-49.

ДОМ, р-н Рыщицы, кирпичный, газ, вода, телефон, канализация местная, 2 комн. + 2 проходных, участок 6 соток. Тел. 8-029-788-35-76, 8-044-700-95-51.

ДОМ, в д. Лозки Дятловского р-на, в хор. сост., можно под перевозку. Тел. 8-015-63-3-87-87, 8-029-109-82-96 (Вел).

ДОМ, на ул. Барановичская, 36, деревянный, большой участок земли, есть хозпостройки. Тел. 8-044-460-22-07.

ДОМ, в д. Мижевичи, имеется 0,25 га земли, гараж, 2 сарая, телефон. Тел. 8-029-856-82-50, 8-029-392-42-02, 3-97-00.

ДОМ, на ул. Студенческая, 44, деревянный, общ. пл. 88,5 м², все коммуникации, хозпостройки, или обмен на 1-комн. квартиру с доплатой. Тел. 8-029-967-80-14, 8-044-746-75-94.

ДОМ, на ул. Огинского, общ. пл. 69 м², 4 комнаты, все удобства, природный газ, телефон, огород 8 соток. Тел. 5-31-42, 8-029-988-26-44, 8-025-923-85-73.

ДОМ, р-н Лобазовки, деревянный, участок 29 соток. Тел. 5-05-68.

ДОМ, или меняю на 1- или 2-комн. квартиру. Тел. 5-98-70, 8-029-955-76-28.

ДОМ, на ул. Шоссейная, 41, кирпичный, пл. 79,7 м², отопление газовое и печное, колонка, ванная, туалет, центральная канализация, сарай, сад. Тел. 2-16-62, 8-029-134-56-65 (Вел).

ДОМИК, дачный, в р-не д. Соколово, на снос, доска, шалевка, шифер. Тел. 8-029-867-79-02 (МТС).

5-12-66
МТС 8850422,
Velcom 6217687
Лиц. № 02190/0476453, 02.08.2006г.-01.08.2011г., МТК РБ ИП Малашко Ю.А., УНП 590083308

КОТТЕДЖ, Рыщицы-2, ул. Щорса, 11, 11,5 х 10,5 м, 12 соток, блок кирпич, 2 этажа + цоколь, есть штукатурка, электричество, рядом газ, вода, центральная канализация, 42000 у.е. тел. 8-029-786-28-69.

КОТТЕДЖ, 1-е Рыщицы, пер. Тихий, 31, 10,5х10,5, гараж под домом, проведен газ, вода, электричество, центральная канализация, 47000 у.е. Тел. 8-029-341-69-89.

ПОЛДОМА, общ. пл. 80 м², газ. отопление, вода, центральная канализация, с/у раздельный, стеклопакеты, теплый пол, ламинат, на участке имеется гараж под бус, 40000 у.е., торг. Тел. 8-029-611-78-05.

ПОЛДОМА, 2 комнаты, кухня, веранда, блочный сарай, 8,5 соток земли. Тел. 8-033-670-72-14.

ПОЛДОМА, в Рыщицах, гараж под домом, блок-кирпич, общ. пл. 75 м². Тел. 8-044-716-95-97.

ПОЛДОМА, р-н Альбертин, все коммуникации, обложен кирпичом, участок рядом, 26000 у.е. Тел. 8-029-653-78-62 (Вел), 8-029-280-76-96 (МТС).

квартиру

КВАРТИРУ 2-комн., в отл. сост. Тел. 8-029-880-18-23.

КВАРТИРУ 4-комн., ул. К. Маркса, 7-й этаж, евроремонт, с мебелью, 55000 у.е. Тел. 8-029-654-66-85, 8-033-601-76-23 (МТС).

КВАРТИРУ 1-комн., на ул. Доватора, 7, 4-й этаж 9-эт. дома, общ. пл. 40 м², без ремонта, 26000 у.е. Тел. 8-029-672-09-56.

КВАРТИРУ 1-комн., на ул. Тополевая, общ. пл. 47 м², 2-й этаж, телефон, счетчики, без ремонта. Тел. +79062385198 (Россия), +7401238-51-98.

КВАРТИРУ 1-комн., на Энке, 40/21, с/у раздельный, 3-й этаж, 25 000 у.е., возможна оплата безналом. Тел. 8-029-501-57-87, 8-029-312-85-72.

КВАРТИРУ 1-комн., на ул. Ершова, 1-й этаж 5-эт. дома, чешской планировки, общ. пл. 45,4 м², жил. 19,5 м², кухня 8 м², железная дверь, есть счетчики воды. Тел. 3-60-61.

КВАРТИРУ 1-комн., на ул. Комсомольская, д. 3, р-н магазина «Юбилейный», центр, балкон, счетчики, телефон, жил. пл. 19,2 м², 19400 у.е. Тел. 8-029-780-34-99 (МТС), 8-029-979-69-78 (Вел).

КВАРТИРУ 1-комн., в центре, общ. пл. 23 м², приватизированную, 3-й этаж 5-эт. дома. Тел. 8-029-683-90-27.

КВАРТИРУ 1-комн., в центре города, без ремонта, 3-й этаж. Тел. 8-029-280-70-02.

ВОРОТА СЕКЦИОННЫЕ
РОЛЛЕТЫ ЗАЩИТНЫЕ
ВОРОТА ВЪЕЗДНЫЕ
АВТОМАТИКА
misan
ИП Мисан В.В.
тел: +375 15 6231674
gsm: +375 29 3172309
e-mail: valera@misan.ru
ИП Мисан В.В. УНП 190540372

КВАРТИРУ 1-комн., на ул. Красноармейская, д. 83, или меняю на 2-комн. Тел. 8-029-968-15-38, 8-044-466-18-26.

КВАРТИРУ 1-комн., на ул. Тополевая, 1-й этаж, счетчики, частичный ремонт, кабельное ТВ, домофон, ремонт подъезда, срочно, недорого. Тел. 3-88-09, 8-029-265-22-52, 8-044-793-08-99.

КВАРТИРУ 1-комн., в центре города, кирпичный дом, напротив бани, 3-й этаж, общ. пл. 32,5 м², жил. 17,2 м², с/у раздельный, произведен ремонт. Тел. 8-029-869-39-48.

КВАРТИРУ 1,5-комн., в 2-квартирном доме, сарай, огород, все удобства. Тел. 8-029-584-35-14 (МТС), 8-029-399-03-64 (Вел).

КВАРТИРУ 2-комн., ул. Тополевая, 31/1, 53/29,5, чешская планировка, капремонт ванной, туалета, прихожей, балкона, напротив рынок. Тел. 8-029-650-06-23 (Вел), 8-029-868-87-30 (МТС).

КВАРТИРУ 2-комн., на ул. Я. Купалы, центр, м-н «Спутник», 3-й этаж, счетчики, телефон, сарай. Тел. 2-39-77 (после 19.00), 8-029-788-73-38.

КВАРТИРУ 2-комн., на ул. Брестская, общ. пл. 42 м², приватизированную, 4-й этаж 5-эт. дома. Тел. 5-31-42, 8-029-988-26-44, 8-025-923-85-73.

КВАРТИРУ 2-комн., в центре города, индивидуальное отопление, огород, центральная канализация, вода, срочно. Тел. 8-029-336-04-94, 4-43-47.

КВАРТИРУ 2-комн., на ул. 17 Сентября, общ. пл. 59,5 м², или меняю на 1-комн., на Энке. Тел. 8-033-686-44-92.

КВАРТИРУ 2-комн., на ул. Тополевая, 51,5 м², или меняю на 3-комн., с доплатой. Тел. 5-39-46, 8-029-351-76-06.

КВАРТИРУ 2-комн., на ул. Коссовский тракт, общ. пл. 52 м², 5-й этаж, приватизированную. Тел. 8-029-687-95-91 (Вел).

КВАРТИРУ 2-комн., на ул. Минский тракт, без удобств. Тел. 8-029-191-96-50.

КВАРТИРУ 2-комн., на ул. Ершова, 4-й этаж, чешская планировка, домофон, кабельное, счетчики, общ. пл. 60 м². Тел. 5-03-31, 8-029-946-26-22.

КВАРТИРУ 2-комн., в Слониме, Я. Купалы, д. 3, с хор. ремонтом, общ. пл. 43,2 м², кухня 6,2 м², кирпичный дом, 4-й этаж, сарай с погребом, возможна продажа с мебелью. Тел. 8-029-674-76-91.

КВАРТИРУ 2-комн., на ул. Доватора, 57 м², 6-й этаж 9-эт. дома, счетчики, домофон, мет. дверь, 2 кладовки, жалюзи, теплую. Тел. 8-029-744-35-21.

КВАРТИРУ 2-комн., на ул. Брестская, 65, 3-й этаж 3-эт. дома, общ. пл. 41,4 м², жил. 26 м², кухня 5,6 м², комнаты раздельные, счетчики на газ, свет и воду, телефон, домофон, 22000 у.е., торг при осмотре. Тел. 8-029-289-53-30, 8-029-310-89-69.

КВАРТИРУ 2-комн., на ул. Черняховского, 9, 1-й этаж, с балконом, пл. 56,8 м², жил. 44,8 м², пол - паркет, счетчики, подвал, приватизированную, цена договорная. Тел. 4-10-95.

КВАРТИРУ 2-комн., пр. Независимости, кирпичный дом, пл. 48,4 м², 1-й этаж, подвал, балкон, евроремонт. Тел. 5-26-73, 8-029-119-27-66 (Вел).

КВАРТИРУ 2-комн., 5-й этаж 5-эт. дома, общ. пл. 50 м², гараж ул. Кирова. Тел. 2-23-41, 8-029-285-14-28.

КВАРТИРУ 2-комн., на ул. Брестская, 79, 3-й этаж, с ремонтом, недорого. Тел. 8-044-746-14-72, 8-044-746-15-72.

КВАРТИРУ 2-комн., в р-не Рыщицы-1, с ремонтом, есть телефон, свое отопление, земельный участок с плодовыми насаждениями, недорого, срочно. Тел. 3-95-77, 8-029-268-28-34, 8-029-583-25-36 (МТС).

КВАРТИРУ 2-комн., на Энке, 2-й этаж, хор. сост., приватизированную, телефон, счетчики, 35000 у.е. Тел. 8-029-385-83-92.

КВАРТИРУ, 2-комн., в центре города. Тел. 8-044-716-90-06, 8-029-649-79-62.

КВАРТИРУ 2-комн., пр. Независимости, дом новый, кирпичный, 4-й этаж, вставлены новые современные окна и двери. Тел. 8-029-780-45-70 (МТС), 8-029-780-42-42 (МТС).

КВАРТИРУ 2-комн., на Энке, 3-й этаж, 2 балкона, в очень хор. сост., счетчики, телефон, домофон. Тел. 4-51-16, 8-029-161-83-08, 8-029-985-24-15.

Магазин «Моторник»
Запасные части к автотракторной технике
Шины, аккумуляторы
Ремонт и изготовление РВД
Наличный и безналичный расчет
г. Слоним, ул. Брестская, 48
(административное здание моторемонтного завода)
Тел.(01562) 2-57-72, (029) 302 29 29
Лиц. №42540/0599615, 25.11.2008г.-25.11.2013г., Слонимский моторемонтный завод», УНП 500057644

ЧИСТКА
КОВРОВ, МЯГКОЙ МЕБЕЛИ
САЛОНОВ АВТОМОБИЛЯ
Тел.: 8-029-8829817
ИП Титов Д.А., УНП 590943511

ООО "Снабавтотехника" УНП 191150127
ЗАПЧАСТИ
МАЗ, КаМАЗ, ГАЗ, МТЗ, ЗИЛ
г. Слоним ул. Чкалова, 32
(АП № 3, 2-й этаж)
ОПТ
Тел. 3-84-84, 8-029-366-22-13
e-mail: sat-slonim@gmail.com

АВТОСАЛОН

Ситроен-С-5, 2002 г.в.

2,0 Б, черный, климат-контроль, ABS, э/п, 8 п/б, сигнализация, круиз-контроль, спорт-режим, подогрев сидений, 6450 у.е. Тел. 8-044-779-91-20 (Вел), 8-029-889-57-76 (МТС), 8-029-267-23-06 (МТС).

Ауди-А-4, 95 г.в.

1,6 i, ц/з, г/у, э/з, э/с, л/д, черный металлик, 4700 у.е. Тел. 8-029-787-48-03.

ОПЕЛЬ-ОМЕГА-В, 95 г.в.
2,0 Б, седан, темно-синий металлик, полный э/п, музыка, иммобилайзер, вложений не требует, в отл. сост., срочно. Тел. 8-033-689-11-34.

МЕРСЕДЕС-190, 86 Г.В.
2,0 Д, синий металлик. Тел. 8-029-784-28-92, 8-029-588-98-65, 2-55-39.

ОПЕЛЬ-АСТРА-G, 01 Г.В.
2,0 Д, хэтчбек, голубой металлик, отл. сост., кондиционер, э/с/п, п/б, без пробега по РБ, 5700 у.е. Тел. 8-033-321-95-59, 8-029-334-22-28.

КВАРТИРУ 2-комн., на ул. Ершова, 2-й этаж 5-эт. дома, общ. пл. 59 м², цена договорная, срочно. Тел. 8-029-127-14-48.

КВАРТИРУ 2-комн., на ул. Тополевая, общ. пл. 50,9 м², 2-й этаж 5-эт. дома, балкон, телефон, не угловую. Тел. 8-033-321-66-77.

КВАРТИРУ 2-комн., ул. Брестская, 63а, напротив МРЭО ГАИ, 4-й этаж 5-эт. дома, 42 м², торг при осмотре. Тел. 8-029-784-47-50 (МТС).

КВАРТИРУ 2-комн., в г.п. Козловщина, на ул. Первомайская, в 3-квартирном доме, участок, гараж, вода, 7000 у.е. Тел. 8-029-311-42-09(Вел).

КВАРТИРУ 2-комн., на ул. Черняховского, 40,6 м², 1-й этаж 5-эт. дома, с/у раздельный, без ремонта, приватизированную. Тел. 8-029-787-91-21 (МТС), 8-029-788-27-99, 5-30-70.

КВАРТИРУ 2-комн., на ул. Ершова, общ. пл. 58,1 м², жил. 32,6 м², 1-й этаж 5-эт. дома, балкон, приватизированную, цена договорная. Тел. 8-029-728-12-69 (МТС).

КВАРТИРУ 3-комн., на ул. Ершова, чешской планировки, 1-й этаж 5-эт. дома, общ. пл. 73,3 м², евроремонт, сигнализация. Тел. 8-029-969-85-95.

КВАРТИРУ 3-комн., в 5-эт. кирпичном доме, общ. пл. 63,1 м², полез. 36,4 м², есть подвал, евроремонт, срочно. Тел. 4-45-00, 8-029-586-94-08 (МТС).

КВАРТИРУ 3-комн., на ул. Брестская, 107/2, 4-й этаж, или меняется на 2- или 1-комн. Тел. 5-12-72, 8-044-799-05-49.

КВАРТИРУ 3-комн., на ул. Брестская, общ. пл. 54,5 м², 3-й этаж 5-эт. дома, стеклопакеты, межкомнатные двери новые, возможна продажа в кредит, торг. Тел. 8-029-961-91-05, 8-029-369-57-33.

КВАРТИРУ 3-комн., на пр-те Независимости, 63 м², 2-й этаж 5-эт. дома, стеклопакеты, ламинат, плитка. Тел. 5-22-81 (18.00-23.00), 8-029-963-83-47(Вел).

КВАРТИРУ 3-комн., на Энке, 4-й этаж, 72 м². Тел. 8-029-344-42-19 (Вел).

КВАРТИРУ 3-комн., подвал, огород, или меняю на 1- или 2-комн. квартиру, срочно. Тел. 8-029-584-68-39, 4-44-58.

КВАРТИРУ 3-комн., в р-не ул. Брестская, 93, пл. 50 м², 2-й этаж. Тел. 5-32-81, 8-029-151-11-32 (Вел).

КВАРТИРУ 3-комн., на Энке, общ. пл. 73 м², есть лоджия, теплая кладовка, 44000 у.е., торг, приватизированную. Тел. 8-029-586-81-01 (МТС).

КВАРТИРУ 3-комн., на ул. Доватора, общ. пл. 81,5 м², приватизированную, 2-й этаж 2-эт. дома. Тел. 8-033-655-00-09.

КВАРТИРУ 3-комн., в р-не магазина «Верасок», 54 м². Тел. 8-029-587-86-45 (МТС), 5-24-81 (после 20.00).

КВАРТИРУ 3-комн., на ул. Пушкина, в кирпичном доме, 2-й этаж, со всеми удобствами, общ. пл. 68 м², жил. 48 м², подвал, телефон, балкон. Тел. 2-33-52, 8-029-971-90-15 (Вел).

КВАРТИРУ 3-комн., на ул. Брестская (новая), общ. пл. 64 м², срочно, 33000 у.е., торг. Тел. 8-033-656-10-55, 5-12-78.

КВАРТИРУ 3-комн., на Энке, 3-й этаж, 2 балкона, хороший ремонт. Тел. 8-044-464-54-80.

КВАРТИРУ 3-комн., на ул. Доватора, 1-й этаж, чешской планировки. Тел. 8-029-586-87-46.

КВАРТИРУ 3-комн., на ул. Пушкина, 71б, кв. 13, 1-й этаж 2-эт. дома, большая застекленная лоджия, срочно. Тел. 8-0152-76-44-25, 8-029-869-69-17 (МТС).

КВАРТИРУ 3-комн, на ул. Брестская (новая), 64 м², 8-й этаж, рассмотрю варианты обмена. Тел. 8-029-337-71-52, 5-19-73.

КВАРТИРУ 3-комн., на Энке, д. 84, 4-й этаж, общ. пл. 74 м², хор. сост. Тел. 8-029-780-66-95, 8-029-884-99-37.

КВАРТИРУ 3- комн., на Энке, д. 110, 3-й этаж, общ. пл. 72 м². Тел. 8-044-745-17-42, 8-029-284-64-00.

КВАРТИРУ 3-комн., на ул. Шоссейная, общ. пл. 62 м², кирпичный дом, счетчики на воду, телефон, домофон. Тел. 8-029-867-85-04 (МТС).

КВАРТИРУ 3-комн., ул. Брестская, общ. пл. 57 м², 2-й этаж 3-эт. дома, не угловую, балкон, кладовая, срочно. Тел. 8-029-887-82-38.

КВАРТИРУ 3-комн., на ул. Шоссейная, частично евроремонт, общ. 66, жил. 48, 2-й этаж 2-эт. дома. Тел. 8-029-906-10-48 (Вел), 8-029-795-29-62 (МТС) Наталья.

КВАРТИРУ 4-комн., на ул. Брестская, 71/1, 2-й этаж, общ. пл. 64,4 м², счетчики, телефон, кабельное ТВ, домофон, балкон, мет. дверь, приватизированную. Тел. 5-92-09, 8-029-281-44-69 (МТС).

КВАРТИРУ 4-комн., на ул. Ершова, 87/57/9, 5-й этаж, чешской планировки, цена договорная, срочно. Тел. 8-029-955-13-73, 8-029-982-11-63.

участок, гараж

ГАРАЖ, ГСК «Заозерный», 4,5 х 6 м, подвал на весь гараж. Тел. 5-26-73, 8-029-119-27-66 (Вел).

ГАРАЖ в ГСК «Гарнизонный», свет, подвал на весь гараж, деревянный пол, или обменяю на авто. Тел. 8-029-672-43-80, 8-033-621-17-52, 4-16-94.

ГАРАЖ, в г/п «Заозерный», 5х6, на 2 машины, подвал под всем гаражом, 4800 у.е., срочно. Тел. 4-45-06,8-033-622-60-61.

ГАРАЖ, в ГСК «Звездный», оштукатурен, подшит, свет, 4 х 6, подвал. Тел. 8-029-780-66-95.

ГАРАЖ, ГСК «Заозерный», яма, свет. Тел. 5-33-87, 8-029-645-13-67.

ГАРАЖ, в ГСК «Звездный», Энка, срочно, недорого. Тел. 8-033-312-03-74.

ГАРАЖ, на ул. Комсомольская, кирпичный, 6 х 5, подвал, смотровая яма, свет, крыша бетон. Тел. 8-029-744-35-21.

ГАРАЖ, в ГСК «Эдельвейс», подвал, яма. Тел. 8-029-687-95-91 (Вел).

ГАРАЖ, в ГСК «Заозерный», 3,6 м х 10,3 м, яма на весь гараж, свет, 6000 у.е. Тел. 8-029-581-39-04.

ГАРАЖ, в ГСК «Гарнизонный», удобный ряд. Тел. 4-26-78, 8-029-782-79-51.

ГАРАЖ, в р-не ул. Брестская, с подвалом и светом. Тел. 8-033-672-22-81.

УЧАСТОК, р-н Энка, 10 соток, проект под дом, все коммуникации. Тел. 8-033-310-21-62.

УЧАСТОК, р-н «Зеленхоза», на участке фундамент, времянка 5 х 7, с верандой, сарай 2 х 3, свет, газ, телефон, проект на воду. Тел. 8-029-782-90-27.

авто

АУДИ-А-4, 96 г.в., В 18, темно-синий, э/з, э/п, секретки диски R-17, отл. сост. Тел. 8-029-974-47-85 (Вел), 8-029-584-51-99 (МТС), 4-52-12.

АУДИ-80-В3, 89 г.в., 1.6 Д, 5 МКПП, седан, темно-синий, л/д R14, ц/з, сигнализация, фаркоп. Тел. 8-029-931-05-51.

АУДИ-100, 83 г.в., 2,3 Г-Б, серебристый металлик, фаркоп, люк, торг; Опель-Аскона, 84 г.в., 1,6 Д, темная вишня, фаркоп, техосмотр, торг. Тел. 8-029-336-19-45, 8-029-788-95-06.

БМВ-320(Е46) кузов, 99 г.в., 2,0 TDi, серо-голубой, ABS, 8 п/б, г/у, клима, борт. комп., э/п, галоген, ид. сост. Тел. 8-029-903-45-95, 8-029-903-45-94.

БМВ-Е39, 98 г.в., 2,5 Д, ксенон, 260000 км, темно-синий перламутр, GSM-громкая связь, хор. сост. Тел. 8-029-366-22-13.

БМВ-316 i, 2000 г.в., 1,9 Б, компакт, М-пакет, серебро, кожа, подогрев, ц/з, э/п, э/з, г/у, 4 п/б, ABS, ASR, ASC, MP3, регулируемая подвеска, полное ТО, хор. сост. Тел. 8-029-674-05-25.

БМВ-520, 91 г.в., 2,0 i, М 50 мот., серо-голубой металлик, ABS, ц/з, сигнализация, л/д, недорого. Тел. 8-029-659-18-39 (Вел).

ВАЗ-2101, 71 г.в., цвет синий, переварен, перекрашен, не на ходу, цена при осмотре. Тел. 8-029-581-39-04.

ВАЗ-2105, 81 г.в., цвет бежевый, сост. хор. Тел. 5-37-92, 8-029-364-89-91.

ВАЗ-2106, 85 г.в., в хор. техн. сост., ТО в 2010 г., цвет бежевый, цена договорная. Тел. 3-25-37, 8-029-798-97-66 (Вел).

ВАЗ-2109, 89 г.в., 1,5 Б, темно-зеленый, 1250 у.е., торг. Тел. 8-029-589-33-64 (МТС), 8-029-318-95-87 (Вел).

ДЭУ-ЭСПЕРО, 97 г.в., 1,5 i, бордовый, г/у, ц/з, люк, 3150 у.е., или меняю на дизельное авто. Тел. 8-029-788-01-59 (МТС), 8-044-788-01-00 (Вел).

ЧТУП «АвтоЗапчастьЗапад»
ПУНКТ ПРОДАЖ АВТОЗАПЧАСТЕЙ Б\У К ИНОМАРКАМ.
Из Германии, большой выбор.
оптика, кузовные детали, ходовая часть, двигатели, резина R13, R14, R15, диски.

Наш адрес: г. Барановичи, ул. Хлебная, д.5.
Тел.: 8-0163-41-13-33,
моб. 8-044-777-00-55, 8-033-318-11-55.
Лиц. №14100/0547709, 05.05.09г.-05.05.14г., Бар.ГИК, УНП 290502147

МАЗ-5551, 91 г.в., самосвал, синий, хор. сост., на ходу, 8000 у.е. Тел. 8-029-336-19-22, 8-029-342-35-24.

МАЗДА-323, 93 г.в., 1,6 Г-Б, черный седан. Тел. 8-033-687-83-08 (МТС).

МАЗДА-323-F, 92 г.в., 1,6 i, 16 v, серый металлик, г/у, ц/з, э/люк, сигнализация, л/д R-15. Тел. 8-029-887-52-70.

МАЗДА-323-F, 2000 г.в., 2,0 Дi, ТО, ABS, хэтчбек, синий металлик. Тел. 8-029-783-40-88.

МАЗДА-MPV, 99-2000 г.в., 2,0 Б, европеец, 8000 у.е. Тел. 3-90-27, 8-029-955-06-66 (Вел).

МАЗДА-626, 84 г.в., 2,0 Д, отл. сост., 5-дв., седан, голубой металлик, 5-МКПП, люк, фаркоп. Тел. 8-029-884-79-13.

МЕРСЕДЕС W-202C180, 99 г.в., 1,8 i, черный седан, отл. сост., заводская комплектация, 7000 у.е., или обмен на внедорожник с моей доплатой, рассмотрю варианты. Тел. 8-015-63-3-00-90, 8-029-586-65-02 (МТС).

МЕРСЕДЕС-БЕНЦ-190-Е, 84 г.в., 2,0 Б, цена договорная. Тел. 8-033-322-35-19.

МИЦУБИСИ-ГАЛАНТ, 88 г.в., 1,8 ТД, полный э/п, серворуль, велюровый салон, серый металлик, 2500 у.е., торг при осмотре. Тел. 8-044-786-93-06 (Вел) (после 18.00), 8-033-321-43-05 (МТС) (после 17.00).

МИЦУБИСИ-КАРИЗМА, 97 г.в., 1,6 Б, седан, красный, торг при осмотре. Тел. 8-029-586-77-20, 8-044-761-65-46.

МИЦУБИСИ-КАРИЗМА, 97 г.в., 1,9 ТД, 5 л. на 100 км., темно-сине-фиолетовый, седан, э/з, ц/з, г/у, ABS, SRS, п/б, в РБ один хозяин, из Бельгии, хор. сост., цена хор., 3999 у.е., срочно. Тел. 8-029-972-00-88, 8-029-784-94-92.

МОСКВИЧ-2140, пробег 55000 км, недорого, на ходу. Тел. 8-033-312-03-74.

НИССАН-САННИ, 91 г.в., 1,4 Б, серый металлик, хэтчбек. Тел. 8-029-981-18-33, 8-029-380-50-00 (Вел), 5-29-53.

НИССАН-ПРИМЕРА, 92 г.в., 2,0 Д, универсал, темно-серый металлик, 2850 у.е. Тел. 8-029-304-38-77.

ОПЕЛЬ-АСТРА, 95 г.в., 1,7 Д, универсал, белый, 3000 у.е, торг уместен. Тел. 8-029-964-29-95 (Вел), 8-033-689-13-36 (МТС).

ОПЕЛЬ-АСТРА, 96 г.в., 1,7 ТД, в хор. рабочем сост., срочно, 2000 у.е. Тел. 8-029-587-84-96 (МТС) (18.00-23.00).

ОПЕЛЬ-ЗАФИРА, 2000 г.в., 2,0 ТДi, без пробега по РБ. Тел. 8-029-960-64-66, 8-029-288-53-57.

ОПЕЛЬ-КАДЕТ, 86 г.в., 1,3 Б, капелька, нормальное сост., CD, MP3, новая резина, переварен, покрашен, 1000 у.е., торг. Тел. 8-029-147-68-84, 8-029-869-47-41.

ОПЕЛЬ-КАДЕТ, 88 г.в., 1,8 Г-Б, седан, торг уместен. Тел. 8-033-310-21-13, 9-03-69.

ОПЕЛЬ-КАДЕТ, 91 г.в., 1,6 Б, 700 у.е. Тел. 4-22-47, 8-029-376-97-22.

ОПЕЛЬ-ВЕКТРА-В, 97 г.в., 1,6 Г-Б, седан, красный, ABS, г/у, ц/з, дешево. Тел. 4-77-50, 8-029-384-80-92 (Вел).

ОПЕЛЬ-ЗАФИРА, 2001 г.в., 1,8 Б, ABS, темно-зеленый металлик, э/з, диски, багажник, 7 мест, 169000 км, 1,5 мес. из Германии. Тел. 8-029-642-55-94.

ОПЕЛЬ-РЕКОРД, 79 г.в., 2,0, капремонт двигателя, подвески, кузова 2009 г. Тел. 8-029-124-81-42, 8-033-620-83-95.

ПЕЖО-307, 2,0 ТД, цвет синий, кондиционер, э/п, 2 месяца из Германии, сервис, полностью обслужена. Тел. 8-033-685-31-28, 8-029-584-90-82.

ПЕЖО-406, 99 г.в., 1,8 Б, седан, черный. Тел. 8-029-588-33-20 (МТС).

РЕНО-19, 94 г.в., 1,8 моно, белый, п/б, седан. Тел. 8-029-367-00-10.

РЕНО-ЛАГУНА, 99 г.в., 2,2 ТД, бежевый, хэтчбек, ABS, к/ф, г/у, э/п, э/з, ц/з, сигнализация, кондиционер; VW-Гольф-2, 87 г.в., 1,3 Б, темно-красный, хэтчбек. Тел. 8-044-790-93-52.

РЕНО-ЛАГУНА, 02 г.в., 1,9 ДСi, серебристый металлик, кондиционер, климат-контроль, срочно, возможен торг. Тел. 8-033-325-59-30 (МТС).

РЕНО-МЕГАН-СЦЕНИК, 98 г.в., 1,9 ТДi, зеленый металлик, ц/з, г/у руля, э/з, л/д, новая резина. Тел. 8-033-310-12-87.

РЕНО-МЕГАН-СЦЕНИК, 99 г.в., 1,6 Б, синий, э/п, ц/з, 4 п/б, велюр, сигнализация, возможен обмен на более дорогой. Тел. 8-029-186-82-58.

РЕНО-19-ШАМАДА, 90 г.в., 1,7 Б, седан, сигнализация, ц/з, серворуль, п/э, хор. сост.; Опель-Аскона, 85 г.в., 1,6 Б, красного цвета, хор. сост. Тел. 8-029-961-11-62 (Вел), 8-044-779-33-67 (Вел).

РОВЕР-200-SERIE, 98 г.в., 1,4 Б, хэтчбек, 3-дверн., цвет синий перламутр, э/с, э/люк, л/д R-17. Тел. 8-029-308-49-81, 8-033-312-97-15.

СЕАТ-АЛЬХАМБРА, 97 г.в., 1,9 ТДi, хор. сост., 6 мест, кондиционер, 5500 у.е. Тел. 8-029-589-16-80.

СЕАТ-ИБИЦА, 94 г.в., 1,4 Б, моно, хэтчбек, серый металлик, 150000 км., 5-дв., ухожена, 2570 у.е., торг. Тел. 8-044-718-48-01, 4-29-90.

СИТРОЕН-КСАРА, 98 г.в., 1,9 Д, хэтчбек, 5-дв., стальной цвет, э/п, ABS, серво мультируль, л/д. Тел. 8-029-334-88-84.

СИТРОЕН-КСАРА-ПИКАССО, 2001 г.в., 2,0 HDi, черный, 1 месяц из Германии, э/п, ABS, кондиционер, 227000 км. Тел. 8-029-343-21-38.

СИТРОЕН-КСАРА, 1,9 Д, белый, кондиционер, 4 п/б, 2 положения руля, к/ф, 215000 км, хор. сост. Тел. 8-033-685-30-63 (МТС), 8-029-973-95-91 (Вел).

СИТРОЕН-ZX, 91 г.в., 1,4 моно, зеленый металлик, 4 двери, люк, передний э/п, есть ТО и страховка, 1800 у.е. Тел. 8-029-783-83-20 (МТС), 2-25-26.

АВТОСЕРВИС
РЕМОНТ ДВИГАТЕЛЕЙ, ПОДВЕСКИ
Тел.: 8-029 268-09-54 (МТС), 8-029 191-47-13 (Велком)
г. Слоним. ул. Пеленицына, 7а

УНП 590789373, ЧТУП "ЕршТрансСервис"

СТАНЦИЯ ТЕХНИЧЕСКОГО ОБСЛУЖИВАНИЯ
ул. Брестская, 143 (здание АЗС "Белнефтехим")
- ремонт подвески
- лазерный развал/схождение
- ремонт двигателей
- диагностика подвески

полный и безналичный расчет, пенсионеры, женщины и автомобилистам — скидка 10%
ВЕЛКОМ 8-029-695-14-65
МТС 8-033-689-16-86
работаем 8.30-19.00

ТОЙОТА-ЯРИС, 2000 г.в., 1,0 Б, ц/з, г/у, 5 п/б, э/п, 6 мес. в РБ, возможен обмен, 5370 у.е. Тел. 8-029-586-74-92.

ТОЙОТА-ЯРИС, 02 г.в., 1,4 Д, 5-дв., хэтчбек, серебристый металлик, ц/з, э/п, 3 месяца в РБ. Тел. 8-029-634-60-20, 8-029-679-57-36 (Вел).

ТРАКТОР, самодельный, есть плуг, культиватор, навесное оборудование. Тел. 8-029-581-39-04, 8-033-623-72-63.

ФИАТ-ТЕМПРА, 94 г.в., 1,6 Б, серый перламутр, г/у, ц/з, серворуль, CD-магнитола, 1800 у.е., без торга. Тел. 8-029-268-63-60, 8-029-942-44-99.

ФОРД-ГЭЛАКСИ, 99 г.в., 2,0 Б, белый, в отл. сост., 6700 у.е. Тел. 8-033-310-21-62.

ФОРД-ГЭЛАКСИ, 2003 г.в., 1,9 ТД, серебряный металлик, все навороты, 7 сидений, 1,5 мес. из Германии. Тел. 8-029-652-58-04.

ФОРД-СЬЕРРА, 82 г.в., 2,0 Б, универсал, г/у, люк, хор. сост., 550 у.е. Тел. 8-033-685-34-62 (МТС).

ФОРД-ЭСКОРТ, 85 г.в., 1,6 Д, 800 у.е., без торга. Тел. 8-029-107-00-20.

ФОРД-ЭСКОРТ, 91 г.в., 1,6 Б, люк, л/д с новой резиной, цена договорная. Тел. 8-016-32-3-15-42, 8-033-699-60-20 (МТС).

ФОРД-ФИЕСТА, 94 г.в., Б, темно-зеленый. Тел. 8-029-580-72-80.

ШКОДА-ФАВОРИТ, 94 г.в., 1,3 моно, в хор. сост. Тел. 2-23-41, 8-029-285-14-28.

VW-ДЖЕТТА-2, 85 г.в., 1,6 Б, белая, авто без проблем, не ржавая, не битая, хорошая музыка, не требует вложений, 1900 у.е., торг. Тел. 8-029-675-65-38, 5-45-13.

VW-ПАССАТ, 91 г.в., 1,6 ТДі, универсал, мокрый асфальт, л/д, э/п, ABS, отл. сост., или обмен на VW-B-5. Тел. 8-029-389-07-69.

VW-ГОЛЬФ-2, 84 г.в., 1,3 Б, 750 у.е. Тел. 8-029-103-57-89.

VW-ГОЛЬФ-2, 86 г.в., 1,8 Б, хэтчбек, красный, 1200 у.е. Тел. 5-13-08, 8-029-994-63-05.

VW-ГОЛЬФ-3, 94 г.в., ТД, универсал, зеленый перламутр, хор. сост., 3500 у.е. Тел. 8-029-940-52-28.

VW-ПАССАТ-В-2, 86 г.в., 1,6 ТД, универсал, коричневый, 5-КПП. Тел. 8-029-682-84-38.

VW-ПАССАТ-В-3, 91 г.в., 1,9 Д, белый, седан, ц/з, э/люк, MP3-плеер. Тел. 9-67-97, 8-029-284-60-11 (МТС).

VW-ПАССАТ-В-3, 92 г.в., 1,6 ТД, универсал, белый, 3300 у.е., торг уместен, хор. сост. Тел. 8-029-785-73-62 (МТС), 8-029-335-86-73 (Вел).

VW-ПАССАТ-В-3, 92 г.в., 1,9 ТД, универсал, зеленый, 3000 у.е., торг. Тел. 2-37-19, 8-029-923-97-54 (Вел).

VW-ПАССАТ-В-3, 93 г.в., 2,0 і, Г-Б, седан, вишня, металлик. Тел. 8-029-981-90-75, 8-029-358-88-25.

VW-ПАССАТ-В-4, 94 г.в, 1,8 Б, белый, в отл. сост. Тел. 8-029-391-42-67 Vel.

VW-ПАССАТ-В-5, 01 г.в., 1,9 ТДі, универсал, дуги, диски, комп., ABS, кондиционер, 4 п/б, э/п, фаркоп, из Германии, ид. сост.,7950 у.е. Тел. 8-029-109-07-54.

VW-ПАССАТ-В5-JP, 01 г.в., 1,8 Б, 154000 км., серый металлик, седан, ид. сост., новая резина, 7900 у.е., торг. Тел. 8-029-157-63-85.

VW-ТРАНСПОРТЕР, 98 г.в., 1,9 ТД, пассажирский. Тел. 8-029-670-93-20, 8-029-888-60-91.

мото-вело

СКУТЕР Ямаха-Цигнус Х, 05 г.в., 125 см³, золотистый металлик, хор. сост., 1300 у.е. Тел. 8-029-281-84-64.

СКУТЕР «Пьяджио-Либерти», 49 см³, в отл. сост., колеса на 13, эл. стартер, заменены расходники, скорость 70-80 км/ч, желающим купить - уступлю. Тел. 8-025-972-49-56 (Лайф), 8-029-969-85-92 (Вел).

запчасти

ДИСКИ с резиной зимней, R-15, 195/65/15, к VW, Ауди, немного б/у. Тел. 8-029-109-07-54.

ЗАПЧАСТИ к Ауди-100, 90 г.в., салон полностью в сборе, есть э/п; Ауди-80-90, 85 г.в., 1,6 Д, по запчастям. Тел. 8-029-602-98-01.

ЗАПЧАСТИ к Опель-Рекорд, Омега, Аскона, есть все. Тел. 8-029-118-10-33 (Вел), 8-029-179-53-74 (Вел), 8-029-784-64-01 (МТС).

БМВ-324, 86 г.в., 2,4 Д, на запчасти или целиком. Тел. 9-13-01, 8-044-773-75-56 (Вел), 8-029-887-13-02 (МТС).

ЗАПЧАСТИ к Опель-Аскона, 1,6 седан: передние фары, задние фары, стекло переднее, лобовое, стекло заднее, КПП-1,6 см³, шрузы, рулевые рейки, радиатор, генератор, электропривод, з/ч по кузову, прицепное в сборе, к Опель-Аскона. Тел. 2-41-57, 8-029-266-98-92.

НАСОС топливный, на форсунки, на VW-Пассат, 1,6 ТДі. Тел. 8-029-920-71-29 (Вел).

ПОКРЫШКИ автомобильные, 175 х 70 х 13, новые, недорого. Тел. 8-033-312-03-74.

ХУНДАЙ-ПОНИ, по запчастям. Тел. 4-74-65, 8-029-137-80-43.

ФОРД-ЭСКОРТ, 85 г.в., пока есть все; багажник для буса. Тел. 3-87-50, 8-025-906-15-81.

VW-ПАССАТ-В-2, 85 г.в., 1,8 Б, хэтчбек, серебристый металлик, на запчасти. Тел. 8-033-624-10-32, 8-029-151-83-52.

одежду

ПЛАТЬЕ, свадебное, р-р 44-46, рост 158-162, 1 раз б/у. Тел. 4-72-23, 8-025-733-80-90, 8-029-580-28-61.

мебель

КРОВАТКУ детскую, б/у, в отл. сост., в комплект прилагается матрас (кокос), ванночка в подарок. Тел. 8-029-109-02-94 (Вел), 8-029-618-86-01.

КРОВАТЬ 2-спальную, б/у. Тел. 4-24-47, 8-029-783-67-15, 8-029-289-39-46.

СТЕНКУ-ГОРКУ; тумбу под телевизор, угловую, сост. хор., цена договорная. Тел. 8-029-636-31-55, 2-46-28.

СПАЛЬНЮ «Щара», весь комплект, в хор. сост., цвет вишня темная, ламинированную, экспортный вариант, цена договорная, в связи с переездом. Тел. 8-029-951-15-30 (Вел), 3-19-22.

СТЕНКУ «Полесье», б/у; кровать 1,5-спальную, переделанную под тахту, б/у, все дешево. Тел. 8-044-716-01-32 (Вел).

СТУЛЬЧИК для кормления, детский, новый; две столешницы и многое др. Тел. 8-029-794-94-89.

ТАХТУ, б/у, в отл. сост., срочно, 150000 руб. Тел. 2-26-34, 8-029-133-79-25 (Вел).

УГОЛОК мягкий, б/у, в хор. сост., диван, два кресла, недорого. Тел. 4-16-41, 8-029-149-15-85.

УГОЛОК мягкий, 2 мягких стула, б/у; стол обеденный, б/у, недорого. Тел. 8-033-312-03-74.

УГОЛОК мягкий, б/у, в хор. сост., 3+2+1, «Пинскдрев». Тел. 8-029-907-59-66, 8-033-654-64-79, 4-18-53.

ШКАФЫ, два; трюмо из спального гарнитура «Щара»; уголок мягкий, в хор. сост., цена договорная. Тел. 8-029-288-03-11.

стройматериалы

СЕТКА «РАБИЦА» ДОСТАВКА
ЛЮБЫЕ РАЗМЕРЫ
- металлическая, оцинкованная, полимерная (цвета разные);
- заборные столбики и проволока для натяжки сетки;
-колючая поволока.

Тел. 8-0163-41-77-77
8-029-823-20-90, 8-029-336-20-90.
ОДО "Лармгруппсервис" УНП 290464543

Для физических лиц и Индивидуальных застройщиков
ПИЛОМАТЕРИАЛЫ
— обрезные,—н/обрезные бруски, балки, стропила, рейки
в наличии и под заказ с доставкой
Тел.: 8-029-693-04-30. 8-01563-27-208
Лиц.№50000/0318270, от 07.12.2006 г., до 07.12.2011 г., Мин. ГИК
ИП Козловский А.И. УНП 190770764

БАЛКИ, стропила, 6 м и 7 м. Тел. 8-029-181-28-10, 8-033-766-00-76.

БАТАРЕИ чугунные, б/у, 20000 руб. за ребро, торг уместен. Тел. 8-029-964-23-03, 8-029-373-60-10.

БИКРОСТ (гидроизол), качественное и долговечное покрытие для крыши зданий, дешево. Тел. 4-22-52, 8-029-782-60-94 (МТС).

БЛОКИ газосиликатные, 20 х 30 х 60 - 20 м³, хранятся под крышей. Тел. 5-40-09, 8-029-396-19-99.

ВАННУ, новую, в упаковке, 1700 х 110. Тел. 8-029-374-09-98 (Вел), 5-50-69 (вечером).

ДВЕРИ межкомнатные, б/у, из 2-комн. квартиры, дешево. Тел. 8-044-716-01-32 (Вел).

КАМЕНЬ, с доставкой. Тел. 8-029-580-72-80.

КОТЕЛ для бани, греет три комнаты: предбанник, мойку и парилку, мощный, высокий КПД. Тел. 8-029-935-14-01 (Вел).

ОКНА, две шт., с Энки, комнатные, полностью в сборе, 380000 за пару. Тел. 8-029-124-72-36 (Вел), 8-029-124-62-41, 8-029-266-63-62 (МТС).

СРУБ бани, новый, 3,5 м х 4,5 м, из сосны цилиндрованной, диаметр 16 мм, 1250 у.е. Тел. 8-029-604-56-07 (Вел).

животных

КУРЫ, 5-6 мес., цыплята бройлеры, цыплята несушки, утята, индоутки, комбикорм, по субботам и воскресеньям, по адресу Минский тр-т, 32 (Заготконтора), (с 9.00 до 14.00). тел. 4-24-94, 8-029-788-75-67. Справка о подсобном хоз-ве №5.

КОЗ, молодых, и козлят, 6 мес. Тел. 3-94-77, 8-033-664-77-14.

КОРОВ, две, молочные, покрытые. Тел. 8-015-64-2-17-13, 8-029-938-36-72 (Вел).

КОРОВУ, дойную, 5 лет. Тел. 78-3-73, 8-029-964-30-81.

КОРОВУ, хорошую. Тел. 9-67-97, 8-033-657-15-63 (МТС), 8-029-583-35-92.

КОТЯТ хороших, красивых отдам в хорошие руки, кушают все, знают место, возраст 2 месяца. Тел. 3-12-90 (после 17.00), 8-025-942-42-89.

Продам или сдам в аренду торговый павильон в г. Слониме на ул. Звездная
Тел.: 8(029) 8666944, 8(033)6610785
ИП Добрынина М.Н., УНП 590093460

КОТЯТ, красивых, домашних, и собаку-дворняжку отдам в хорошие руки. Тел. 5-27-24, 8-029-911-92-09.

ПОРОСЯТ, 1,5-месячных. Тел. 8-029-657-67-23.

ПОРОСЯТ вьетнамских, от травоядных свиней, привитых. Тел. 8-015-63-3-85-73, 8-029-587-63-63.

ЩЕНКОВ породы пекинес, 1,3 месяца. Тел. 2-41-57, 8-029-266-98-92 (МТС).

ЩЕНЯТ ротвейлера. Тел. 8-029-372-23-15 (Вел).

разное

БАССЕЙН, семейный, надувной, размеры: 229 см диаметр, 56 см высота бортиков, новый. Тел. 8-029-794-94-89.

ВОЗ, металлический, новый, резиновый ход. Тел. 2-50-98, 8-025-959-64-81.

КОЛОНКУ газовую «Нева», б/у 2 года, в отл. сост. Тел. 2-00-43, 8-029-334-24-90, 8-029-187-78-51.

КОЛЯСКУ-ДЖИП, зимний и летний вариант, тёмно-серого цвета, на амортизаторах, с люлькой, со всеми комплектующими, немного б/у, в хор. сост. Тел. 5-14-14, 8-029-381-80-25 (Вел).

КОЛЯСКУ детскую, зимне-летний вариант, полный комплект; ванночку для купания; горку для купания. Тел. 5-38-35, 8-029-955-08-55.

КОЛЯСКУ, есть все, б/у 6 месяцев, срочно, 200000 руб., торг. Тел. 8-044-483-85-05.

КОЛЯСКУ детскую, джип, полный комплект; коляску детскую, прогулочную, чехол для ног, дождевик, корзина, в ид. сост. Тел. 4-23-11, 8-044-743-41-45, 8-029-362-97-93.

КОЛЯСКУ детскую, прогулочную, серо-оранжевую, б/у, есть все; матрас детский, на кокосе, б/у. Тел. 8-029-783-67-59 (МТС).

КОЛЯСКУ детскую, сине-голубого цвета, люлька, дождевик, сумка для мамы, москитная сетка, б/у, 160000 руб. Тел. 8-029-964-29-87 (Вел).

КОЛЯСКУ детскую, новую, джип, есть все. Тел. 8-029-866-69-44.

КОЛЯСКУ детскую, б/у; качели детские, б/у. Тел. 8-029-973-11-52, 5-03-72, 8-029-937-90-10.

КОЛЯСКУ-ДЖИП, б/у, зелено-салатовую, с люлькой, отл. качества. Тел. 3-23-78, 8-025-615-21-43.

СДАЮ В АРЕНДУ
ПРОИЗВОДСТВЕННЫЕ, СКЛАДСКИЕ И ОФИСНЫЕ ПОМЕЩЕНИЯ, ОВОЩЕХРАНИЛИЩЕ
Вся инфраструктура
Возможно совместное использование
Тел.: 8 (029) 6930430
УНП 190077064

КОЛЯСКУ-ДЖИП, зимний и летний вариант, сине-голубого цвета, на амортизаторах, со всеми комплектующими, б/у, хор. сос. Тел. 5-02-98, 8-029-866-59-15.

КОНТЕЙНЕР, 3-тонник, металлический, недорого, бочку металлическую, 200 л, 2 шт.; бензопилу «Дружба-4», с запчастями; канистру металлическую, 30 л, все б/у. Тел. 8-033-312-03-74.

КОСУ (газонокосилку), бензиновую, в комплекте есть металлический нож и леска, мощность 1,7 л/с. Тел. 8-029-794-94-89.

МЕТАЛЛОИСКАТЕЛЬ «АКА Кондор 3», с катушкой DD, б/у 6 месяцев, 430 у.е., торг уместен. Тел. 8-033-310-83-01.

ПОРТФЕЛЬ школьный, ортопедический, из Германии; пляжный зонт. Тел. 8-029-973-11-52, 8-029-937-90-10, 5-03-72.

РУЖЬЕ ИЖ-58М, 16 калибр, 200000 руб. Тел. 5-02-40, 8-029-939-31-04. Разрешение № 526.

ФИЛЬТР для скважин, внутренний диаметр 108, длина 2 м 75 см; бочки металлические, 250 л. Тел. 8-029-961-52-15 (Вел).

бытовую технику

КОНДИЦИОНЕР, передвижной, из Германии. Тел. 8-029-973-11-52, 5-03-72, 8-029-937-90-10.

ПЛИТУ газовую, б/у, недорого. Тел. 8-029-783-67-59 (МТС).

ПЛИТУ газовую, новую, в упаковке, 50 х 50. Тел. 8-029-374-09-98 (Вел), 5-50-69 (вечером).

ПЛИТУ газовую «Гефест», 60 х 60, новую, в упаковке, с электророзжигом, подсветкой духовки, таймером, грилем, цена ниже магазинной. Тел. 4-24-28, 8-029-585-22-43 (МТС).

ПЛИТУ газовую «Гефест», 50 х 60 см, 1 год б/у. Тел. 8-029-634-60-20, 8-029-679-57-36 (Вел).

ТЕЛЕВИЗОР Sony, автомобильный, цветной, жидкокристаллический, 10,4 дюйма, 300 х 250. Тел. 8-029-782-89-02.

ХОЛОДИЛЬНИК «Атлант-КСНД-152», 3-камерный, б/у, в очень хор. сост., недорого; телевизор «Горизонт-2120», б/у, в очень хор. сост., недорого. Тел. 8-029-974-22-44 (Вел).

ХОЛОДИЛЬНИК, б/у. Тел. 8-029-781-19-87.

ХОЛОДИЛЬНИК «Атлант», б/у, в отл. сост., недорого. Тел. 8-033-312-03-74.

ФОТОАППАРАТ Olympus-FE310, 8 Мп, х5 опт. зум, видео VGA, 2АА аккумул., новый, гарантия, 90 у.е. Тел. 8-029-951-39-10, 8-033-312-11-43.

ИЗДЕЛИЯ ИЗ МЕТАЛЛА КУЗНЕЧНЫЕ РАБОТЫ
УНП 590789238

Металлопрофиль (профнастил 0,5 мм) – профилированный лист из оцинкованной стали или полиэстра разного цвета. Он не подвержен коррозии, поэтому забор является очень долговечным.
За 1 м² С8 (полиэстр) – 22900 руб., цинк – 18900 руб.
За 1 м² П18 (П20) (полиэстер) – 23900 руб., цинк – 19900 руб.
Металлочерепица (0,5 мм) типа «Монтерей» и комплектующие элементы. Поставка и монтаж за 1 м² – 24900 руб.
Лист гладкий (1,25х2,00) полиэстр 1 м² – 23000 руб.
Водосточные системы прямоугольного и круглого сечения.

Цены доступные Гарантия Доставка Установка
Наличный и безналичный расчет Чековая книжка
Тел. для справок: 2-50-40, 2-54-05, 2-33-04, 2-30-09, 8-029-6225405 (Velcom), 8029-7850347 (МТС)
ЧПТУП «ПодковаСервис» г. Слоним, ул. Гоголя, 14 «б» (около льнозавода)

АВТОСЕРВИС
Ремонт и техническое обслуживание легковых автомобилей
г. Слоним, Коссовский тракт, д. 53
Тел. 8 (029) 2867308 МТС
8 (029) 1330757 (Velcom)
Виды работ:
- Ремонт двигателей.
- Ремонт коробки передач.
- Замена агрегатов узлов и деталей.
- Ремонт подвески и рулевого управления.
- Контрольно-диагностические и регулировочные работы.
- Ремонт ведущих мостов и приводов ведущих колёс.

УНП , ЧТУП "ЕршТранс"

компьютеры

CELERON 2800, 1 Gb ОЗУ, 128 Mb, видео, GF FX 5200, 200 Gb HDD, FDD, DVD+CD+RW, KDD, мышь, колонки, монитор 17 ЖК Samsung, б/у, в отл. сост., 280 у.е. Тел. 8-029-322-54-08.

НОУТБУК Toshiba, 50000 руб. Тел. 8-029-265-22-52, 8-044-793-08-99.

телефоны

ТЕЛЕФОН сотовый Nokia N97, б/у, ид. сост., мобильный комп., цвет белый, 32 Гб памяти, фотовидеокамера 5,0 Мп, не Китай, полный комплект, 420 у.е. Тел. 8-029-885-58-00.

ТЕЛЕФОН сотовый Nokia, цветной, хор. сост. Тел. 8-029-781-10-65.

ТЕЛЕФОН сотовый Nokia-E series, 3 сим, камера 3,0 Мп, MP3-4, сенсор, флэш 2 GB, TV, FM, icy, Skype, блютуз, наушники, USB-кабель, автозаряд 12-24 V, металл. корпус, чехол. Тел. 8-029-199-91-08 (Вел), 8-025-616-49-32 (Лайф), 8-033-685-56-36 (МТС).

ТЕЛЕФОН сотовый Nokia, фото-видео, 2 Мп, блютуз, флэш-карта, MP3, FM-радио и т. д., все функции, ид. сост., недорого. Тел. 8-033-312-14-85.

ТЕЛЕФОН сотовый Nokia E-71, две сим-карты одновременно, железный корпус, телевизор в прямом эфире, MP3 плеер, блютуз, флэшка, камера, радио и т. д., новый, 90 у.е. Тел. 8-029-226-30-49.

ТЕЛЕФОН сотовый Samsung D780, на 2 сим-карты, флэшка 2 Гб, MP3, MP4, полный комплект. Тел. 8-029-109-22-48.

ТЕЛЕФОН сотовый Samsung S5230, 6 мес. б/у, гарантия, полный комплект, 110 у.е., торг; гарнитуру Wep 200 Samsung, 30 у.е, новую; ZTE T 100, гарантия, комплект, немного б/у, под Лайф, 70000 руб.; LG KP 108, гарантия, 2 мес. б/у, полный комплект, 90000 руб. Тел. 8-029-703-32-40 (МТС), 8-029-103-32-40 (Вел).

ТЕЛЕФОН сотовый Sony Ericsson W880i, б/у, сост. нового, фотовидеокамера 2,0 Мп, MP3, блютуз, разъем для флэшки, полный комплект, гарантия, 145 у.е. Тел. 8-029-617-00-07.

ТЕЛЕФОН сотовый Sony Ericsson T 250 i, ультратонкий корпус, цветной дисплей, полифония, встроенная камера, FM-радио. Тел. 5-38-35, 8-029-955-08-55.

ТЕЛЕФОН сотовый Sony Ericsson, фотовидеокамера, MP3-плеер, блютуз, разъем под флэш, FM-радио, хор. сост. Тел. 8-033-688-60-68 (МТС).

ТЕЛЕФОН сотовый, обмен, гарантия. Тел. 8-025-697-74-27, 8-044-726-94-30, 8-033-657-00-02.

ТЕЛЕФОН сотовый, на 2 сим-карты, обмен, гарантия. Тел. 8-044-726-94-30, 8-033-657-00-02, 8-025-697-74-27.

МЕНЯЮ

ГАРАЖ, 2 шт., в ГСК «Гарнизонный» на грузовичок или бус, или продам. Тел. 8-029-672-43-80, 8-033-621-17-52, 4-16-94.

КВАРТИРУ 2-комн., имеется газовое отопление,, сарай, погреб, огород, 2-й этаж, в хор. месте, можно на полдома, или продам, 21500 у.е., торг. Тел. 4-68-28.

КВАРТИРУ 3-комн., на ул. Ершова, общ. пл. 72,4 м², жил. 43,2 м², на 1-комн. с доплатой, или продам. Тел. 8-029-143-90-22 (Вел), 2-00-98.

КВАРТИРУ 3-комн., на две 1-комн., или 1-комн. и 2-комн., с доплатой. Тел. 8-029-649-70-57 (Вел), 2-33-22.

КВАРТИРУ 3-комн., на ул. Брестская, 103/4, улучшенной планировки, счетчики на воду, телефон, кабельное, все балконы застеклены, хор. сост., общ. пл. 66,7 м², жил. 41,6 м², на 2-комн. или 1,5-комн., с доплатой. Тел. 8-033-305-20-40 (Владимир).

КУПЛЮ

недвижимость

ДОМ по государственной оценке БТИ. Тел. 907-59-85.

ДОМ или полдома, в черте города, возможно Чемеры, до 12000 у.е. Тел. 8-029-371-32-75.

УЧАСТОК с домом, за Слонимом, недорого. Тел. 8-029-785-43-06, 8-029-985-88-08.

авто, мото

ВЕЛОСИПЕД горный, б/у; велосипед детский, б/у. Тел. 8-029-973-11-52, 5-03-72, 8-029-937-90-10.

ДВИГАТЕЛЬ к мопеду Симсон, желательно 4-скоростной. Тел. 8-029-666-31-23.

ЗАПЧАСТИ к польской копалке, 2-рядной; автошины 205 x 65 x 15, зимние. Тел. 8-015-64-3-65-30, 8-029-316-31-68.

З/Ч грузовых а/м, с/х техники, подшипники, шины, эл/двигатели, эл/кабель, гид/толкатель, концевик, ВА, ПМ и др. Тел. 8-029-693-08-72, 8-029-826-86-31.

РЕЗИНУ 508x320. Тел. 8-029-580-72-80.

разное

АКБ, колонку газовую, радиатор, проволоку медную, алюминиевую и др. Тел. 8-033-620-40-11, 8-044-487-73-34.

БАЛЛОН кислородный, углекислотный, б/у. Тел. 8-029-877-59-82.

БЕТОНОМЕШАЛКУ, в любом состоянии, недорого. Тел. 8-029-165-99-01 (Вел).

ВАГОНЧИК, строительный. Тел. 8-029-907-59-65.

ДОСКУ липы. Тел. 8-029-784-53-94.

КОЛОНКУ газовую, АКБ отработанные. Тел. 8-029-828-36-11.

КОТЕЛ отопительный «Вайнел», немецкий, б/у, недорого. Тел. 4-61-48 (после 19.00).

КОЛЯСКУ детскую «Адамекс», трансформер, немного б/у, зеленый цвет с темными вставками, торг. Тел. 8-029-910-23-03.

РУЖЬЕ охотничье. Тел. 8-029-955-76-25.

РАЗНОЕ

ПРОСЬБА вернуть за вознаграждение, утерянное запасное колесо 205 x60 x15, в сером чехле. Тел. 3-27-27, 8-029-965-02-38 (Вел).

ПРОСЬБА вернуть за вознаграждение утерянные права на имя Русак В.И. Тел. 8-033-657-58-80.

ЖАЛЮЗИ
ГОРИЗОНТАЛЬНЫЕ, ВЕРТИКАЛЬНЫЕ
ЗАМЕР, УСТАНОВКА, ГАРАНТИЯ
Тел. 529-59-89 (МТС),
450-79-78 (Велком)
Лиц. № 14100/0619580, 07.06.10г.-07.06.15г., Бар. ГИК, ИП Калюта А.И., УНП 290638146

Решу любые проблемы с КОМПЬЮТЕРОМ
velcom 6297872
МТС 7861440
life:) 9319192
Установка, замена, настройка программного обеспечения и комплектующих, антивирусная защита и многое др.
ИП Анхим А.А. УНП 590091506 Св.№0054147 от 18.07.05 выд. РИК

СПУТНИКОВЫЕ АНТЕННЫ
Установка
Настройка
Обслуживание
продажа
гарантия
Тел.:
8 029 2846948 МТС
8 044 4887345 Velcom
Лиц. №42540/0599548 от 22.01.10г. до 22.01.15 Слонимский РИК, ИП Кондратенко А.И. УНП 590291479

Спутниковые системы ТВ
Установка, настройка, ремонт
В РАССРОЧКУ
скидки
Телефоны:
8-029-7835364,
8-029-1060060
ИП Тарщик С.С. УНП 590877810

www.gs.by
РЕМОНТ КОМПЬЮТЕРОВ ПРОКАТ
мониторов, принтеров, телевизоров, автомагнитол, DVD-проигрывателей и др.
Установка Windows и ПО
ул.Комсомольская,8 (здание прачечной)
тел. 8-029-322-54-08, 277-09-04
мастерская по ремонту бытовой радиоэлектронной аппаратуры «КОМПЬЮТЕРСЕРВИС»

СПУТНИКОВЫЕ СИСТЕМЫ
УСТАНОВКА ПРОДАЖА НАСТРОЙКА
КРЕДИТ рассрочка
8(029)783-19-76(МТС)
8(029)623-25-65(velcom)
ЧТУП "ТехноТренд", УНП 590771051, Лиц. 42540/0466044

Спадарожнікавыя АНТЭНЫ
ІП Утлік У.У. УНП 500350911
абслугоўванне
усталяванне
парады
тэл.8(029) 622-46-47

КОМПЬЮТЕРЫ И НОУТБУКИ
В РАССРОЧКУ
НА 1 ГОД
ГАЛАКТИКА
Пл. Ленина, 15, тел.: 8-029-640-4000
Лиц. 42540/0599544 СРИК от 23.11.09г., ООО "Белый компьютер", УНП 590879576

Лиц. 42540/0466094 Слонимским РИК от 23.12.08 ООО «СД-Лайф Комп» УНП 590772392, товар сертифицирован
«СД-Лайф» компьютеры и ноутбуки
С НАМИ ЛЕГКО, ПРОСТО И ДЕШЕВЛЕ!
кредит до 4 лет
безналичный расчёт
гарантия до 5 лет
ПРИ ПОКУПКЕ НОУТБУКА 3G-МОДЕМ В ПОДАРОК!
5-00-24
283-58-09 (мтс), 402-84-89 (велком)
г. Слоним, пер. Аптечный, д.4, без выходных

ПРОИЗВОДСТВО ЛЮБЫХ МЕТАЛЛИЧЕСКИХ ИЗДЕЛИЙ
Ворота, калитки, козырьки, решетки, заборы, ограды, др. под заказ
требуется региональный представитель
Тел. 8-029-201-44-44
Цены на любой вкус!
УНП 290273137 ИП Лапковский А.И.

решу любые проблемы с компьютером:
Современные игры,
Ремонт, обслуживание, усовершенствование
Выезд на дом по городу – бесплатно
MTS 8-029-86-82-671,
VELCOM 8-029-127-26-10
УНП 590081254 ИП Юшкевич В.М.

НОУТБУКИ
Продажа в кредит. Оформление заказа на дому. Гарантия до 3 лет.
КОМПЬЮТЕРЫ, КОМПЛЕКТУЮЩИЕ, ПЕРИФЕРИЯ
ул. Красноармейская, 73 т. 4-71-98, 5-08-75
ФЛЭШКА
ООО "ДиректПартнёр" УНП 590718440, Лиц. № 42540/0087328, 26.11.07.-26.11.12 Слонимским РИК сертифицирован

рекламное агентство"Корекс"
НАРУЖНАЯ РЕКЛАМА
вывески, баннеры, штендеры, таблички, номера домов, информационные стенды, гос.символика, флаги, флажки, визитки, листовки, наклейки на авто, окна, полы, КСЕРОКОПИРОВАНИЕ (А4, А3), ЛАМИНИРОВАНИЕ (А4, А3), переплет на пластиковую пружину, ПЕЧАТЬ ФОТО (от 500 руб.)
г. Слоним, ул. Красноармейская, 73
тел: 8(01562) 2 16 93
8(029) 94 64 029
ИП Конорев М.В. УНП 590093088

КОЗЫРЬКИ
рассрочка до 3-х месяцев
НОМЕРА ДОМОВ
рекламное агентство "КОРЕКС"
Дополнительная информация по телефонам:
8(01562) 2-16-93
8(029) 95-86-483
г. Слоним, ул. Красноармейская, 73
ИП Конорев М.В. УНП 590093088

КОМПЬЮТЕРНЫЕ КУРСЫ
(029) 9119209 (029) 3920322
Установка, обслуживание
Обслуживание и сопровождение
Пластмасть ООО "СОЛЛИ-МЕДИА-СИСТЕМЫ"

как ни крути а наши цены ниже
магазин КанцМаркет
КРЕДИТ
Ул. Шоссейная, 16.
Тел. 4-00-50, 4-00-50
как ни крути а наши цены ниже
УНП 590771092 ЧТУП «Белканцмастерплюс» товар сертифицирован. Лиц.№42540/0466061, 30.10.2008 г. – 30.10.2013Слоним РИК.

СТАНЧЫЦЬ ПАЛАНЕЗ У ЗАЛЕССІ

Фестываль-кірмаш "Залессе запрашае сяброў" ладзіцца 7 жніўня ў маёнтку Міхала Агінскага да 320-годдзя мястэчка.

Гэты фестываль ладзіцца ўжо другі год. Сёлетняя імпрэза ў Залессі будзе мець некалькі адметнасцяў, тлумачыць каардынатар фестывалю Ала Шыцікава:

— Нашая мэта — аб'яднаць залесцаў, якія знаходзяцца не толькі ў Беларусі, але і ў іншых краінах. Да нас прыедуць былыя залесцы з Польшчы, Літвы, Расіі, з іншых беларускіх гарадоў.

Таму важным элементам праграмы плануецца ўшанаванне памяці выбітных асобаў Залесся, у тым ліку Міхала Клеафаса Агінскага, які праславіў мястэчка далёка за межамі. У праграме чакаюцца выступы мастацкіх калектываў беларускіх суполак з Польшчы, Латвіі, Літвы, мясцовых артыстаў. Плануецца і майстар-клас па навучанні паланезу.

Таксама будзе ладзіцца кірмаш-продаж вырабаў мясцовых майстроў, а таксама ўмельцаў з іншых гарадоў Беларусі.

У мінулым годзе, па словах арганізатараў, фестываль у Залессі наведалі каля 3 тысяч чалавек.

"Твой стыль"

МИНЭНЕРГО: ПЕРВУЮ ЧАСТНУЮ ЭЛЕКТРОСТАНЦИЮ В БЕЛАРУСИ ПОСТРОЯТ ИТАЛЬЯНЦЫ

В Брестской области при участии иностранных инвесторов планируют возвести первую в Беларуси частную электростанцию, мощность которой составит 400 МВт. Для реализации данного проекта создали совместное белорусско-итальянское предприятие «Белэнергия», сообщил заместитель министра энергетики Беларуси Михаил Михадюк.

В настоящее время министерство энергетики активно работает над привлечением иностранных инвестиций для строительства гидро- и ветроэлектростанций, рассказал замминистра энергетики. Так, например, уже разработали проект строительства угольной электростанции мощностью около одной тысячи МВт при участии частной польской компании. В то же время все строительные и монтажно-наладочные предприятия в электроэнергетическом комплексе Беларуси уже являются частными.

Сейчас ведется работа над законопроектом об электроэнергетике, в котором будет предусмотрено партнерство государства с частными инвесторами, заявил Михаил Михадюк. Планируется, что в скором времени соответствующий законопроект отправят на рассмотрение Палаты представителей, и он будет принят не позднее 2012 года.

БЕЛТА

КАСЦЮМЫ І КОФТАЧКІ З-ПАД АБШЫЎКІ АЎТО

Вынікам аперацыі памежнікаў "Тайнік" сталіся 12 знойдзеных абсталяваных сховішчаў у аўто для перавозу кантрабанды. Колькасць змешчанага тавару пад абшыўку часам парушае ўсе законы фізікі.

Прыкладам, на Брузгах ў "Фольксвагене" ў абшыўцы і нішы запаснога кола смаргонскія памежнікі сумесна з мытнікамі знайшлі 36 касцюмаў і 12 куртак на суму каля 4,5 мільёнаў рублёў. Таксама пры афармленні машыны "Аўдзі" пад абшыўкай салона знайшлі больш за 250 трыкатажных вырабаў на суму каля 2,5 мільёнаў рублёў.

Традыцыйна найбольш знайшлі цыгарэт — на 8,5 мільёнаў рублёў.

Усю кантрабанду сканфіскавалі, аўтамабілі коштам ад 3,5 да 150 мільёнаў рублёў затрымалі да рашэння суда.

"Твой стыль"

ОКНА ДВЕРИ ИЗ ПВХ
раздвижные балконные рамы из алюминия
100 % качество низкие цены + подарок
VEKA FLADMAN Brugmann
РАССРОЧКА 0 % ДО 3 МЕСЯЦЕВ
VELCOM 1882838 МТС 7859245
ИП Ракуть А.Н. УНП 590768728

Изготовим и установим ЖЕЛЕЗОБЕТОННЫЙ ЗАБОР
Тел.: 6678487(vel)
ЧТУП «СамВалЮр», УНП 590834380

ОКНА и ДВЕРИ из ПВХ и АЛЮМИНИЯ
ВНИМАНИЕ ! Новинка!
Раздвижные алюминиевые балконы "BARSELONA"
"РеСпект"
Производственное предприятие
Тел в г. Слониме: 8-044-753-84-11(vel.) т/ф 8(01562) 2-24-71.
ООО "Респект-Лида", УНП 590961658, Лиц. 02250/0193611 21.08.06-21.08.11 Мин. Арх. и стр. РБ

ДВЕРИ
Раздвижные от 3 до 6 месяцев без %
Широкий выбор отделки, замков
Комплекс услуг: замер, доставка, установка. Гарантия.
МЕТАЛЛИЧЕСКИЕ

STELCARGO
231900, г. Слоним, ул. Коммунистическая, 1 Тел.: (01562) 25-863; (01562) 21-447; (01562) 46-361
ПРОИЗВОДСТВО ПЕНОПОЛИСТИРОЛА
любой плотности высшего качества!
Отдел продаж:
8 (029) 668-04-97; 8 (01562) 3-86-25
Лиц. №42540/0620007, 28.06.10г.-28.06.15г. Слоним.РИК, ТЧУП «Стэлкарго», УНП 590085540

ЧТПУП «ПодковаСервис» г. Слоним, ул. Гоголя, 14 б (около льнозавода)
ЗАБОРЫ ЛЮБОЙ СЛОЖНОСТИ "ПОД КЛЮЧ"
(штакетник из стали листовой, полиэстра, проф. трубы, с элементами ковки, кованые и др., столбики)
ВОРОТА КАЛИТКИ
Тел. для справок: 2-50-40, 2-54-05, 2-33-04, 2-30-09, 8-029-6225405 (Velcom), 8029-7850347 (МТС)
ЧТПУП «ПодковаСервис» УНП 590789238

ОКНА И ДВЕРИ ПВХ
Раздвижные алюминиевые рамы, перегородки
Москитные сетки
Тел.: 8(0163) 45-34-52,
МТС: 8(029) 721-28-38
Приглашаем к сотрудничеству дилеров!
Г. Барановичи, ул. Чурилина, 1В
ООО «ЛБ-Плюс», УНП 290482876

Husqvarna STIHL
Электроинструмент
Kress Bosch Makita
Газонокосилки
Бензопилы
Кусторезы
Мотокосы
Запчасти, ремонт
опт
МАГАЗИН Слоним, АвтоРемЗавод
Тел. 5-08-88, 8(029)64-64-826
ИП Пунчик И.Н. полн.сертифицирован УНП 590457092

сосновый берег
база отдыха
• аренда летних домиков, беседок для проведения корпоративных мероприятий, семейных торжеств.
• дискотека по выходным дням.
• теннисный корт, детская площадка.
• объект розничной торговли, функционирующий ежедневно.
База отдыха «Сосновый берег» — отдыхать полезно, а вспоминать приятно!
адрес: Барановичский р-он, о. Гать
телефон: 8(0163) 45-52-34, 8 (029) 190-73-89 велком, 8 (029) 655-02-97 велком
ЧТПУП "Дюника Фуд" УНП 290609200, Лиц. № 14100/0547478 07.05.10-21.04.14, БарГИК

ШКАФЫ-КУПЕ
сборка
Корпусная мебель, а также фасады к шкафам-купе
Высокое качество Гарантия 3 года
Тел.: 8-044-767-36-17 Vel.
8-044-750-59-37 Vel.
ИП Анцук Д.В. УНП 101427522

Натяжные потолки
intet
Лучшее решение вашего интерьера
от 25 000 руб.
АКЦИЯ
ДО 30 СЕНТЯБРЯ
ПЛИНТУС В ПОДАРОК
нал/безнал, чеки
Тел. 8-029-229-83-62 МТС
ИП Хомич С.А. УНП 290831964

СТРОЙМАТЕРИАЛЫ С ДОСТАВКОЙ:
шифер, рубероид, цемент, ондулин, блоки г/с, демблер, клей для блоков, кирпич печной, минвата, гипсокартон и многое другое.
Доставка бесплатно.
Тел.: (8-029) 7230805 -МТС
Тел.: (8-044) 7208605 – VELCOM
Лиц. № 12340/0393098, 20.01.09г.-20.01.14г., Ивац.РИК, ИП Копытич С.С., УНП 290832695

ЖАЛЮЗИ
РОЛЛЕТЫ
безналичный расчет
Тел. 8-029-69-2-25-19, 8-029-913-35-80
ООО «КронаПлюс» УНП 200316834

Установка
ЖАЛЮЗИ
Кухня, шкафы-купе, окна, Комодарс
РОЛЬШТОРЫ
Любые размеры, качество!
8-029-987-73-81
8-029-736-75-28 Vel.
ИП Белик А.А. УНП 590083987

Шкафы-купе
с зеркальными, ламинированными и комбинированными дверями
Детские и молодежные комнаты
Индивидуальный проект, высокое качество
ОДО «Астро-Юс» УНП гр. 590-003186
ТЕЛ. В ЗЕЛЬВЕ (8-01564) 45-7-41
В ГРОДНО (0152) 48-56-66, 48-55-55
8-029-696-58-03

www.gs.by

Imax
СУХИЕ СТРОИТЕЛЬНЫЕ СМЕСИ
- клей для плитки
- клей для блоков
- клей для теплоизоляционных плит
- фуги
- штукатурки
- шпатлевки
- самонивелиры
- грунтовки

MAB
ЛАКОКРАСОЧНЫЕ МАТЕРИАЛЫ
- вся линейка продукции

TEIKO
МИНЕРАЛЬНЫЕ УТЕПЛИТЕЛИ
- для кровли
- для фасадов
- для стен

ЧАСТНОЕ УНИТАРНОЕ ТОРГОВОЕ ПРЕДПРИЯТИЕ МИНИ СТРОЙ г. Слоним, ул. Красноармейская, 219

ПЕНОПЛАСТ
ЛАМИНАТ
ЛИНОЛЕУМ
КЕРАМИЧЕСКАЯ ПЛИТКА
ПЛИТЫ OSB-3
ГИПСОКАРТОН
СТЕКЛОСЕТКА
МЕТИЗЫ и замочно-скобяные изделия

УСЛУГИ ПО УТЕПЛЕНИЮ ФАСАДОВ
ЛАМИНАТ
ЧСУП "ГоспСтрой", УНП 590778694

ул. Красноармейская, 219
тел./факс: 01562-3-95-29
vel.: 029-135-27-40
mtc: 029-587-81-05
Лиц. №42540/0532484 СРИК от 09.11.09
ЧТУП "Министрой" УНП 590772946
МИНИ СТРОЙ — МИНИ ЦЕНЫ

ГАЗОВЫЕ КОЛОНКИ, ПЛИТЫ, КОТЛЫ – «АОГВ» «КСГ» VIESSMANN «АЛЬФА КАЛОР» «ГЕФЕСТ» СТАБИЛИЗАТОРЫ, СЧЕТЧИКИ, ЭЛЕКТРОВОДОНАГРЕВАТЕЛИ РЕДУКТОРЫ ДАВЛ. ГАЗА 25–10, РАДИАТОРЫ ОТОПЛЕНИЯ НАСОСЫ ОТОПЛЕНИЯ, НАСОСЫ "МИНИ-БАШНИ"
Низкие цены. Гарантия. Возможна доставка.
Г. Барановичи, ул. Чернышевского, 11, павильон «Факел», центр. рынок у входа.
Тел. 8–0163–40–40–71, 8–029–641–73–71, 8–029–222–27–77
Лиц. №12040/0051100, 09.03.2004, по 30.07.08, Бар. ИК товар сертифицирован ИП Стаховец Г.Н. УНП 200713334 Лиц. № 12500/0161081 25.10.05 – 25.10.2010 г. Лях ИК

Барановичские оконные системы
Собственное производство
Двери межкомнатные
СООО Барановичские оконные системы УНП 290361393 Товар сертифицирован
Окна ПВХ
— раздвижные балконы
— москитные сетки
— металлические двери
Представитель в г. Слониме
Тел./факс 8 (01562) 91–648.
Тел. моб. 8 (029) 687–44–64
8 (029) 582–63–78.

Сантехнические работы ремонт отделка помещений, фасадов.
Тел. 8-029-783-18-82
УНП 590833570

МЕТАЛЛОЧЕРЕПИЦА
(Польша, Германия, Россия, Финляндия)
ГИБКАЯ ЧЕРЕПИЦА (Шинглас, Катепал)
ПРОФНАСТИЛ (С8 волна, МП20)
ОКНА (КВЕ), ОНДУЛИН
ГАРАЖНЫЕ ВОРОТА (Алтэкс)
УТЕПЛИТЕЛИ ИЗОВЕР, РОККО
САЙДИНГ НАРУЖНЫЙ (Вокс)
ВОДОСТОЧНАЯ СИСТЕМА (Пластик-железо)
Безналичный расчет
Тел.: 8-029-316-92-83
Лиц.№42540/1042917, 24.11.04г.-24.11.09г., Слоним.РИК. Товар сертифицирован ИП Ракуть Г.П. УНП 590089148

Внутренние отделочные работы квартир, домов, коттеджей
опыт работы, качество, гарантия
Тел.: 8-029-179-37-65, 8-029-179-37-64
ИП Сенкевич В.В., УНП 590857845

ОКНА, ДВЕРИ из ПВХ
балконные рамы, москитные сетки
(801562) 3-11-69, мтс 621-80-74, velcom 687-96-41,
г. Слоним, ул. Минский тракт, 31 (здание ф-ки «Гостиничная мебель»)
замер, консультация, доставка, рассрочка, скидки, собственное производство
ЧТУП «АкАн» УНП 590718545 Свид. ЮЛК № 010035 Гродн. ОНИКот 19.09.07 г., продукция сертифицирована

РЕМОНТ КВАРТИР, ДОМОВ, ПОМЕЩЕНИЙ
Тел. 8044-492-74-60, 8029-987-68-35
ИП Трофимчик П.П., УНП 590041682

РЕМОНТ ТЕЛЕВИЗОРОВ
на дому у заказчика
Тел. 4-42-65, МТС 8-033-620-50-08, VEL. 8-029-173-49-57
ИП Пархута Е.Н., УНП590084784

МЕТАЛЛОЧЕРЕПИЦА
пр-во Беларусь, Польша
• Водосточные системы
• Ондулин, шифер
• Гибкая черепица SHINGLAS
• Утеплитель Техно: Роклайт, Технофас
• Сайдинг наружный, гипсокартон, профиль
Тел.: 8-029-802-85-22 МТС
Лиц. № 14100/0517750, 19.05.09г.-19.05.14г. Бар. ГИК, ИП Крупин Е.М., УНП 200572325

ВЕРНЫЙ ОТВЕТ: КАЧЕСТВУ – ДА! ХАЛТУРЕ – НЕТ.
ОКНА ПВХ
немецкий профиль ALUPLAST
отделка откосов под ключ
подоконники, отливы, жалюзи, маскитные сетки.
Тел. 8-029-222-99-15 МТС, 8-029-333-22-15 Vel., 8-016-3-42-22-38.
Приглашаем к сотрудничеству
ЧТУП "ФарбаПластДизайн" УНП 290610394

ЧТУП «Векодрев» реализует:
БАЛКИ, СТРОПИЛА, ЧЕРЕПИЧНЫЙ БРУСОК, ШТАКЕТНИК, ДОСКУ ОБРЕЗНУЮ И НЕОБРЕЗНУЮ (СОСНА, ЕЛЬ, ОЛЬХА, БЕРЕЗА, ОСИНА).
Возможен нестандартный размер.
Тел. 306-30-71(Vel).
ЧТУП «Векодрев» УНП 590717947

ВОРОТА гаражные въездные
Перила, калитки, козырьки, ограды и др. металлоизделия
Собственное производство
Тел.: 8 (029) 800-22-54, 8 (025) 668-06-60
ИП Козлов Е.В., УНП 290637229

Ремонт стиральных машин-автоматов
любых производителей, на дому.
Воскресенье выходной
Тел. 8-029-389-11-19, (Vel.) 8-029-783-10-50 (МТС).
ИП Грипич С.П УНП 590089390

МОНТАЖ
Кабель ВВГ 4х16, ВВГ 1х10, ВВГ 5х10
Кабель-канал
Рубильники
Авт. Выкл.
Счетчики
Щитки
Наши цены и выбор материалов Вас приятно удивят!
www.kapriz-slonim.by
Магазин "Каприз" "Тихий Дворик"
ул. Тополёвая, ул. Шоссейная, ул. 17 Сентября
8-029-6380076, 8-029-6965938
ЭЛЕКТРО
ЧУП «Дасистфантастика» Лиц. 42540/1049882 9.11.2008\2013 УНП 590833568

ВСЕ ИЗ МАССИВА: МЕБЕЛЬ, СТОЛЯРКА, БЕСЕДКИ, ЛЕСТНИЦЫ.
Изготовление и ремонт.
Форма оплаты: наличный и безналичный расчет.
Сдам в аренду д/о цех.
Тел. 8-029-614-96-45, 8-033-321-06-99, 8-01562-5-21-89 (20.00-22.00)
ИП Якимович В.В. УНП 590858550

МОРОЗ-ТРАФИКСЕРВИС
РЕМОНТ ХОЛОДИЛЬНИКОВ
тел: 3-14-23, на дому 8-029-786-72-36
СРОЧНЫЙ РЕМОНТ ХОЛОДИЛЬНИКОВ и МОРОЗИЛЬНИКОВ
на дому у заказчика. Без выходных
тел. 8-029-622-49-88
ИП Мороз А.М. УНП 590091098

Производство г. Барановичи
Пенопласт
Для утепления стен, полов и кровли
Тел. (0163) 48-86-61
факс: 48-87-86
ЧУП "ВАСИЛИСАТОРГ"
г. Барановичи, ул. Грунтовая, д.49, к. 8а
УНП 290433899 ЧТУП «Василисаторг». Лиц. № 14100/0445313 от 03.06.08 г. 03.06.13 г. Бар. ГИК. товар сертифицирован.

РЕМОНТ КВАРТИР, КОТТЕДЖЕЙ ВСЕ ВИДЫ ВНУТРЕННЕЙ ОТДЕЛКИ
РАСЧЁТ: НАЛИЧНЫЙ, БЕЗНАЛИЧНЫЙ (БАНКОВСКИЕ КРЕДИТЫ)
Тел.: (8029) 3886191, (8029) 2679183, 47215.
ИП Ковальчук В.Н., УНП 590095555

ПРОЕКТИРОВАНИЕ ЖИЛЫХ ДОМОВ, СОСТАВЛЕНИЕ СМЕТНОЙ ДОКУМЕНТАЦИИ...
Тел.: 8 (01562) 2-05-07
Тел.: 8-029-723-84-04 (МТС)
Тел.: 8-033-688-19-05 (МТС)
ИП «Белевич», УНП 590857620

ОКНА ДВЕРИ ИЗ ПВХ
РАЗДВИЖНЫЕ БАЛКОННЫЕ РАМЫ
Рассрочка 0% до 3-х месяцев
SALAMANDER
VELCOM 9659496. МТС 2665774. LIFE 6171723.
ИП Ракуть А.Н., УНП№590768728

AltDecor™ Сучасны стандарт якасці
+ 375 29 8-862-862
+ 375 29 3-862-862
Фабрика натяжных потолков
коллекция "глянец премиум" (Франция)
коллекция "глянец стандарт" (Франция)
коллекция "глянец эконом" (Россия)
коллекция "сатин" (Франция)
коллекция "матовая эконом" (Россия)
коллекция "стильная" (Франция)
исполнение заказа - 1 день
гарпунная система монтажа
www.altdecor.by
ООО "Альт-Декор", УНП 590710026

БУРЕНИЕ СКВАЖИН под воду
Тел. 8(029)9151612,
ИП Онуфреня Д.А., УНП №590858428

РЕМОНТ
КВАРТИР, КОТТЕДЖА, ОФИСА
ШТУКАТУРКА, ШПАТЛЁВКА, ПОКРАСКА, ГИПСОКАРТОН, АРКИ, ОТКОСЫ, САЙДИНГ, ЛАМИНАТ И Т.Д.
НАЛИЧНЫЙ И БЕЗНАЛИЧНЫЙ РАСЧЁТ
VELCOM 9659496. МТС 2665774. LIFE 6171723
ИП Ракуть А.Н., УНП№590768728

Подготовка по программам:
- бухгалтер
- 1С: Бухгалтерия
- официант-бармен (4 разряд)
- дизайнер интерьера
- секретарь-референт
- инспектор по кадрам
Образовательный центр Лидер
Курсы, которым доверяют
www.lider.by
наращивание ногтей (4 разряд)
Компьютерные курсы для начинающих
Обучение профессиям:
- визажист (4-й разряд)
- парикмахер (3-й разряд)
- продавец (4-й разряд)
- мастер по маникюру/педикюру (3-й разряд)
Курсы массажа
По окончании выдается свидетельство. Возможность получения Европейского Сертификата Специалиста
ООО «Лидер» УНП 490319770
Тел. 5-39-87, (029) 3333-434, (029) 4444-434, (029) 5555-434
Специальные предложения для организаций

ООО «Тотал Сервис»
ПРОФЕССИОНАЛЬНЫЙ РЕМОНТ ХОЛОДИЛЬНИКОВ, МОРОЗИЛЬНЫХ КАМЕР.
ГАРАНТИЯ, СКИДКИ ПЕНСИОНЕРАМ.
Тел. 80163-40-25-20, 8-044-732-21-16 (Велком), 8-033-699-83-03 (МТС).
УНП 290497469

Натяжные потолки
ОТ 7$
De'luxe-M
www.extenza.by
РАССРОЧКА 0% до 3-х месяцев
VELCOM 9659496. МТС 2665774.
ИП Ракуть А.Н., УНП№590768728

Магазин "УЮТ"
Форма оплаты любая
Стройматериалы для отделки
Качественно... Дёшево... Красиво
В наличии и на заказ:
- Гипсокартон
- Сайдинг
- Краски
- Пены
- Герметики
- Плинтуса
- Панели ПВХ и МДФ
- Облицовочная плитка OPOCZNO
- Декоративные штукатурки
- Ламинированные полы
- Сухие строительные смеси

Товар сертифицирован ИП Воробьёва Е.И. УНП 590085579
Лиц. № 42540/0466071 до 11.11.2013 г.
г. Слоним, ул. Красноармейская, 73 (АРЗ), т/ф 2-53-57; 8-029-684-72-70

ЦЕМЕНТ М500-Д20 25 кг 9 200 руб
ИЗВЕСТЬ
ШИФЕР
ЗАБОР
металлические секции, пр-во Новогрудок
СЕТКА "РАБИЦА"
ПЕНОПЛАСТ
КЛЕЙ ДЛЯ ПЛИТКИ, БЛОКОВ
МИН. ВАТА
ТРУБЫ А/Ц
ЛИСТ ОЦИНК.
ГВОЗДИ СТРОИТ.
МЕТАЛЛОПРОКАТ
лист, трубы, арматура, уголок, швеллер
наличный и безналичный расчёт
Доставка по городу БЕСПЛАТНО. Возможна доставка по Слонимскому, Зельвенскому, Дятловскому, Новогрудскому районам.
Тел.: 4-71-03 (после 18.00), 8-029-655-02-26, 8-029-881-20-68.
Лиц. №42540/1022142, от 14.04.04 г. до 14.04.09 г., СРИК, товар сертифицирован, ИП Хилько А.Н., УНП 590079240

КУХНИ
ШКАФЫ-КУПЕ
Лиц.№42540/0532319, 12.04.06г.-12.04.11г. Слоним. РИК УНП 590092770 ИП Баранов Н.Н.
низкие цены
Стиль
БЕЗУПРЕЧНОЕ КАЧЕСТВО!
- кухни
- тахта
- шкаф-купе
- мягкая мебель
- корпусная мебель

Слоним, рынок «Коссовский», павильон №81.
Тел.: 3-27-77, 8-029-729-28-14, 8-029-188-10-19.

гарантия доставка качество
Ремонт и реставрация мягкой мебели
изменение дизайна
Кучинский В.И.
ул. Шоссейная, 67 б
8-029-783-12-80,
8-029-761-55-47,
8-029-334-22-19
ИП Сырокваш В.А. УНП 590086575

«ДЕКОР»
ОТКРЫЛСЯ НОВЫЙ МАГАЗИН
В большом просторном зале площадью 110 м² каждый покупатель выберет любые качественные отделочные материалы, сухие строительные смеси, гипсокартон и комплектующие, ламинированные полы, панель ПВХ и МДФ, пены и герметики, краски, теплоизоляцию и многое др.
Форма оплаты — наличный, б/наличный, чековая книжка
Удобное время работы: с 9.30 до 19.30 (сб. 10.00-17.00, вс. вых.)
Ждем Вас в нашем магазине по адресу:
г. Слоним, ул. Чкалова, 32, т/ф 3-87-42, vel. 37-197-37
Образцы керамической плитки
Наш восьмилетний опыт работы на рынке
профессиональные консультации
низкие цены
Мы поможем Вам создать стильный внешний вид интерьера и фасада и поможем их сохранить на долгое время!
Лиц. № 42540/0532368, 13.07.09-13.07.14г. СРИК,ООО «боркус» УНП 590878128

АНМИКС
Мебельная фурнитура
Столы компьютерные
Обеденные зоны
МЕБЕЛЬ СОБСТВЕННОГО ПРОИЗВОДСТВА
Напротив такси, под магазином «КНИГИ» ул. Первомайская 5
Velcom 8 (029) 691 46 92
МТС 8 (01562) 39 5 39
Стулья офисные и кухонные
ЧУП «Анмикс» Лиц. 42540/0466067 от 30.10.08, УНП 590095116

РЕСТАВРАЦИЯ МЯГКОЙ МЕБЕЛИ
- изменение формы дизайна
- изменение дивана в угловой, кровати – в тахту
- большой выбор ткани
- изготовление 7-8 дней, пенсионерам скидка 5%

Тел.: Velcom8-029-915-01-73
8-029-694-17-69
МТС 8(033) 313-80-06
ИП Криводубский Я.Л., УНП 690753999

УТЕПЛЕНИЕ. ЗАПОЛНЕНИЕ МЕЖСТЕНОВЫХ ПУСТОТ В ЖИЛЫХ ДОМАХ И КОТТЕДЖАХ
ПЕНОИЗОЛ
(029) 782-77-62, 331-76-11
ООО Урбаш УНП 590885424

КРЫШИ
ВОДОСТОЧНАЯ СИСТЕМА
- Гибкая черепица SHINGLAS, RUFLEX
- Металлочерепица (пр-во Польша)
- Сайдинг наружный Vox OPTO

Новинка Деревянные дома, бани, беседки
ОКНА ДВЕРИ ПВХ
- Евроокна из дерева
- Алюминиевые балконные рамы
- Ламинированные полы
- Двери межкомнатные из массива
- Подвесные потолки АРМСТРОНГ
- Ворота гаражно-секционные

Консультация • Замер • Качественный монтаж
самые низкие цены, каждому клиенту индивидуальная скидка
выезд на районы, доставка, замер - бесплатно
+37529 62-42-313
Лиц. № 42540/0418471 СРИК 13.05.20108–13.05.2013 г. УНП № 590827268, ИП Михальчик И.И. товар сертифицирован

Ремонт перетяжка мягкой мебели
ИЗМЕНЕНИЕ ДИЗАЙНА
ГАРАНТИЯ, КАЧЕСТВО
Тел.: 3-95-11, 4-01-06, 8-029-949-32-01.
ИП Кучинский В.И. УНП 590091376

ПРОДАЁТСЯ ПРОИЗВОДСТВО ЖЕЛЕЗОБЕТОННЫХ ЗАБОРОВ.
Готовый выгодный бизнес. недорого.
Тел. 8-029-227-27-96 МТС
УНП 290273137 ИП Лапковский А.И.

АРТОБОИ
Отделка стен и потолков жидкими обоями
Тел. 80296460005, 80292778488
www.artoboi.by
ИП Швид В.В. УНП 500405935

КОРПУСНАЯ МЕБЕЛЬ ПО ВАШЕМУ ЗАКАЗУ
ШКАФЫ встроенные или отдельно стоящие SENATOR
доставка установка бесплатно!
КУХНИ любой комплектации и уровня сложности
Тел.: 8-029-687-64-84, 8-044-494-78-47
ИП Саентов М.Н., УНП 590238130

ШКАФЫ-КУПЕ
ЗАСТРОЙКА НИШ
РАЗДВИЖНЫЕ ДВЕРИ
Гарантия 5 лет Замер
Доставка бесплатно
Тел.: 80156145387, 80291652329, 80291502583.
ИП Вагурин С.Т., УНП 590821456

Ремонт и перетяжка МЯГКОЙ МЕБЕЛИ
из простого дивана – угловой, из кровати – тахту
Быстро Качественно Гарантия
ТЕЛ.: МТС 7706199, VEL. 3922060.
ИП Самусевич Д.А., УНП 690410863

Ремонт и реставрация мягкой мебели
Изменение дизайна, большой выбор ткани, доставка бесплатно, из дивана – угловой, из кровати – тахту
Тел.: 8033-665-12-72, 80293195481
ИП Курский А.А., УНП 690410039

РЕМОНТ И РЕСТАВРАЦИЯ МЯГКОЙ МЕБЕЛИ
Переделаем диван в угловой
Изменение дизайна
Изменение кровати в тахту
Замена пружинных блоков
Большой выбор тканей
Доставка и услуги грузчика за наш счет
• Оплата по факту • Рассрочка •
Наличный и безналичный расчет
Тел. 8-029-560-10-90, 8-029-646-10-90
ИП Короткевич С.В. УНП 690411063

ЖАЛЮЗИ
вертикальные, бамбуковые, горизонтальные
РОЛЛЕТЫ
тканевые
Противомоскитные сетки
Собственное производство, выгодные условия для организаций
МТС 8-029-282-27-90
8-029-727-45-12
Velcom 8-029-695-15-88
ОДО «Формула Уюта» Лиц. 29048, Брестский обл. ИК УНП 290488514

Жалюзи
роллеты
москитные сетки
Низкие цены
Установка
Тел. 8-029-278-03-13
ИП Середа М.Е., УНП 290887124

Ремонт и реставрация мягкой мебели
выбор ткани
доставка, гарантия, качество. цены старые.
Тел.: 3-29-47, 3-19-12
8-029-961-51-56,
8-033-657-41-09
ИП Шимчак В.Г. УНП 590858336

МЯГКАЯ МЕБЕЛЬ
перетяжка, ремонт, изменение дизайна любой сложности
ткани любые на выбор
банкетки, пуфики, кресла-кровати
Гарантия Доставка
опыт качество
возможна рассрочка платежа
Тел. 4-62-81 (до 18.00), 5-49-35 (до 21.00)
8-029-656-19-29,
8-029-786-16-81
ИП Романенко А.А. УНП 590079636

---

www.gs.by

РЕМОНТ И ПЕРЕТЯЖКА мягкой мебели
с изменением дизайна
Возможна рассрочка!
Выбор ткани, услуги грузчика бесплатно, доставка.
Из кровати — ТАХТУ.
ГАРАНТИЯ, КАЧЕСТВО
Тел.: 2-54-28, 32-656-18,8-029-268-44-50.
ИП Кадоб А.В. УНП 590009831

Ремонт и реставрация мягкой мебели
Изменение дизайна
из простого дивана – угловой из кровати – тахту
Быстро качественно недорого
МТС 80292728494, Vel. 80447848120
ИП Сылько П.В. УНП 690409100

РЕМОНТ И РЕСТАВРАЦИЯ мягкой мебели
Изменение дизайна бесплатно
Качество гарантируем, никому не уступаем!
Гарантия 1 год
Изменение дизайна
Замена пружинных блоков
Ремонт любой сложности
Большой выбор тканей
Наличный и безналичный расчет
Новинка!
Изменение кровати в тахту!
Пенсионерам и инвалидам скидки!
Тел.: 8-029-560-28-73, 8-029-602-97-88
Сайт: Фасадная, 14 (подъезд на скидку)

Первый

06.00, **07.00**, **08.00**, **09.00**, **12.00**, **13.00**, **14.00**, **15.00**, **16.00**, **17.00**, **18.00**, **19.00**, **23.55** Новости
06.05, **00.30** День спорта
06.10, **07.10**, **08.15** «Доброе утро, Беларусь!»
07.05, **08.10** Зона Х
07.30, **08.40**, **11.50** Деловая жизнь
08.45 АТН «Три дня в белорусском Вавилоне»
09.05, **19.55** Т/с «Заколдованный участок»
10.00, **17.05** Т/с «Всегда говори «всегда»-3»
10.50, **17.55** Х/ф «Не родись красивой»
11.35 «OFF STAGE LIFE»
12.10 Т/с «Огни большого города»
13.50 Д/ф «Фортификация»
14.30 Хроникально-документальный цикл «Горячие точки»
15.15, **19.15** Новости региона
15.25 Собственной персоной
15.55 Хроникально-документальный цикл «Невидимый фронт»
16.10 Т/с «Молоды и счастливы»
18.50, **00.25** «Зона Х»
19.25 «КЕНО»
19.30 Сфера интересов
21.00 Панорама
21.55 Х/ф «Капкан для киллера»
23.35 Т/с «Герои-3»

ОНТ

06.00, **09.00**, **11.00**, **13.00**, **16.00**, **18.00**, **20.30**, **23.10**, **01.15** Наши новости
06.05 ОНТ представляет: «Наше утро»
09.05, **19.00** Т/с «Слово женщине»
10.30 «Моя жена меня приворожила»
11.05, **13.05**, **16.10**, **18.15**, **21.00**, **23.25**, **01.30-01.40** Новости спорта
11.10, **21.05** Т/с «Танго с ангелом»
12.05 «Малахов +»
13.10 «Понять. Простить»
13.45 «Модный приговор»
14.50 «Мои друзья. Тигруля и Винни»
15.30 «Хочу знать»
16.15 Т/с «Обручальное кольцо»
17.05 «Пусть говорят»
18.20 Т/с «Счастливы вместе»
20.00 «Время»
22.10 Т/с «Вепрь»
23.30 «Владислав Дворжецкий. Неприкаянный»
00.30 Дженнифер Лав Хьюитт в многосерийном фильме «Говорящая с призраками»

Лад («Гродно»)

07.00 ЛАДное утро
08.00, **21.15** Т/с «Универ»
08.30, **16.15** Час суда
09.30, **17.50** Т/с «Любовь как любовь»
10.35 Х/ф «Умножающий печаль»
11.35 Живой звук
12.20 Приключенческая киноповесть «Последнее лето детства»
13.30 Т/с «Полюби меня снова»
14.30 М/с «Доктор Дог»
14.40 Внеклассный час
14.55 Простые упражнения с Ю
15.25, **21.50** Т/с «Налетчики»
17.20 Врачебные тайны с доктором А
18.55 Футбол
20.55 Калыханка
22.40 Время футбола
23.10 Х/ф «Дорога смерти»

СТВ

06.00, **07.30**, **10.30**, **13.30**, **16.30**, **19.30**, **22.30** «24 часа»
06.10, **17.20** «Минщина»
06.20 «Утро.Студия хорошего настроения»
07.40, **20.10** «СТВ-спорт»
07.45 «Утро. Студия хорошего настроения»
08.30, **20.25** Т/с «Солдаты. Дембель неизбежен!»
09.30 «Я-путешественник»
10.00 «Пять историй»
10.40 Х/ф «Ангел-хранитель»
11.30 «Дальние родственники»
11.40, **17.30** «Званый ужин»
12.35, **18.30** Т/с «Мачеха»
13.50 «Фантастические истории»
14.40 Т/с «Next 2»
15.35, **21.30** Т/с «Черкизона. Одноразовые люди»
16.50 «Здравствуйте, доктор!»
20.00 «Столичные подробности»
20.15 «Добрый вечер, малыш»
22.55 «Автопанорама»
23.20 Т/с «Бригада»

РТР-Беларусь

07.00 «Утро России»
09.20, **19.30** Т/с «Однажды будет любовь»
10.10 Д/ф «Маршал Жуков против бандитов Одессы. Правда о «Ликвидации»
11.00, **14.00**, **17.00**, **19.00** Вести
11.30 Т/с «Территория красоты»
12.25, **22.55** Т/с «Каменская»
13.20, **17.15** «Кулагин и партнеры»
13.50, **16.50**, **18.50**, **23.50** Новости - Беларусь
15.20 Даниил Страхов, Сергей Маковецкий, Полина Агуреева, Михаил Пореченков, Ксения Раппопорт, Наталья Вдовина, Роман Мадянов, Константин Лавроненко, Андрей Смоляков, Андрей Мерзликин и Владимир Ильин в телевизионном художественном фильме «Исаев»
17.50 Т/с «Кармелита. Цыганская страсть»
20.30 Русская серия
22.20 Т/с «Дворик»
00.00 «Вести.ru»
00.15 - 01.20 «Специальный корреспондент»

НТВ-Беларусь

07.00, **10.00**, **13.00**, **16.00**, **19.00**, **23.25** «Сегодня»
07.05 «Сегодня утром»
08.25 Т/с «Омут»
09.15 «Чистосердечное признание»
10.25 «И снова здравствуйте!»
11.10 «Кремлевские жены»
12.05 Т/с «Криминальное видео-2»
15.05 «Профессия-репортер»
15.30, **18.30** «Обзор. Чрезвычайное происшествие»
16.30 Т/с «Возвращение Мухтара-2»
19.35 Т/с «Столица греха»
22.30 Т/с «Глухарь. Продолжение»
23.50 Т/с «Школа»
00.20 «Чета Пиночетов»

AXN Sci-Fi

23.10, **11.45**, **12.30**, **15.30**, **16.15**, **22.30** Тайны Смолвиля
23.55, **03.35**, **10.15** Вавилон 5
00.35, **08.40**, **17.45** Звездный путь: Следующее поколение
01.20, **04.15**, **06.30** На краю Вселенной
02.05, **05.00** Мутанты Икс
02.50, **05.45**, **18.30** Звездные врата
07.15, **13.15**, **19.20** Мертвая зона
08.00, **14.45**, **21.40** Сверхъестественное
09.30, **14.05**, **20.10** Остаться в живых
11.00 Пси Фактор: Хроники паранормальных явлений
17.00, **20.55** Герои

Муз ТВ

04.00, **00.55** «МузТВ хит»
05.30 Муз-Заряд: музыка, звезды, мульты
06.00, **07.00**, **09.50**, **13.45**, **17.45**, **20.45**, **23.00** PRO-Новости
07.30 «Наше»
08.50 «Мультфильмы»
10.00 «ХИТ лист»
10.55 «10 самых»
11.30, **16.20** «Испытание верности»
11.55, **19.00** «Топ-модель по-американски»
14.00, **22.00** «Звезды зажигают»
14.55, **18.30** «Приключения в Вегасе»
15.25, **18.00** «Сверхновая звезда»
15.55 «SEX-Битва»
16.50 «Укрощение строптивых»
21.00 «Игра Крокодил»
23.10 Т/с «90210. Новое поколение»

Дом-Кино2

03.00, **11.00**, **19.00** Т/с «Долгая дорога в дюнах»
04.15 Х/ф «Мэри Поппинс, до свидания!»
06.35 Х/ф «Одиночное плавание»
08.05 Х/ф «Не горюй!»
09.40 Х/ф «Ищи ветра...»
12.15 Т/с «Петербургские тайны»
13.10 Х/ф «Неотправленное письмо»
14.45 Х/ф «Победитель»
16.20 Х/ф «Однажды двадцать лет спустя»
17.35 Х/ф «Даже не думай!»
20.10 Х/ф «Трио»
21.55 Х/ф «Стряпуха»
23.05 Фантастика
01.45 Х/ф «У тихой пристани»

МИР

05.00, **06.00**, **07.00**, **08.00**, **09.00**, **10.00**, **11.00**, **12.00**, **13.00**, **14.00**, **15.00**, **16.00**, **17.00**, **18.00**, **19.00**, **20.00**, **21.00**, **22.00**, **23.00**, **00.00**, **01.00** Новости Содружества
05.05, **19.05** Т/с «Принцесса цирка»
06.05 «Тик-так»
06.20 М/с «Приключения Рекса»
06.30 Т/с «Новые приключения Скиппи»
07.10, **13.05** М/с «Приключения маленькой рыбки»
07.35, **09.35** «Легкая жизнь»
08.05 Т/с «Наши соседи»
08.50 «Удачная покупка»
09.05 «Диаспоры»
10.05, **02.00** Т/с «Волчица»
11.05, **12.05**, **03.00** Х/ф «Потрясающий Берендеев»
13.30 Т/с «Старшеклассники 2»
14.05, **01.05** Т/с «Сила притяжения»
15.20 «Культурный слой»
16.05, **23.05** Т/с «Колдовская любовь»
17.05, **00.05** Ток-шоу «Слово за слово»
18.20 «Здесь был я»
20.05 Т/с «Мертвый, живой и опасный»
21.20, **22.05** Д/ф «Лубянка»
22.20 «Реальные истории»

ТВ 1000

03.00 Х/ф «Без чувств»
05.00 Х/ф «Пенелопа»
07.00 Х/ф «Нечестная конкуренция»
09.00 Х/ф «Цыпочка»
11.00 Х/ф «Святоша»
13.00 Х/ф «10 причин моей ненависти»
15.00 Х/ф «Фермер-астронавт»
17.00 Х/ф «Фанатик»
19.00 Х/ф «Матадор»
21.00 Х/ф «Мысли, полные желания»
23.00 Х/ф «Дитя»
01.00 Х/ф «Предсказание»

Viasat Explorer

06.00, **12.00** «Суперинструменты»
07.00, **13.00** «Автогонщики класса GT»
08.00, **14.00** «Мусорная гора»
09.00, **15.00** «Буран: Гонка к полюсу»
10.00, **16.00** «Теории заговоров»
11.00, **17.00** «Экстремистские движения Америки»
18.00 «Тачка на прокачку»
18.30 «Буксирный бизнес»
19.00 «Две дороги в Таупо 1000»
20.00 «Наука о спорте»
21.00 «Дойди до крайности»
22.00 «Богатые и дерзкие»
23.00 «Ужин со смертью»

Viasat History

07.00, **15.00** «Якутская мумия»
08.00, **16.00**, **00.00** «О замках и королях»
09.00 «Худшие профессии в истории Британии»
10.00 «Затерянный город фараона»
11.00 «Закон Гарроу»
12.00 «Совершенно секретно - история шпионажа»
13.00 «Импрессионисты»
14.00 «Последний из разрушителей плотин»
17.00, **01.00** «По следам Вивальди»
18.00, **02.00** «История картофеля»
19.00, **03.00** «Святой Патрик»
20.00, **04.00** «1989-1990: Последний год Восточной Германии»
21.00, **05.00** «Кладбище гладиаторов»
22.00, **06.00** «Охотники за нацистами»
23.00 «Команда времени»

RTVi

06.00, **18.00**, **16.00**, **01.00** «Особое мнение»
07.00 «Мультфильмы»
08.00 «Вечерние Новости из Америки»
09.00, **15.00**, **02.00** Т/с «Дон Хуан и его прекрасная дама»
10.00, **21.00**, **03.00** Т/с «Телохранитель. Ближний круг»
11.00 «Германия за неделю»
12.00 «В круге света»
13.00 Х/ф «Сероманец»
17.00, **05.00** Т/с «Автобус. Ворон ворону»
19.00 «Кейс»
20.00, **04.00** «Большой дозор»
22.00 «Сейчас в мире»
23.00 Х/ф «Вот моя деревня»

ТВ 1000 РУССКОЕ КИНО

06.00 Х/ф «Дура»
08.30 Х/ф «Сосед»
10.00 Х/ф «Заяц над бездной»
12.00 Х/ф «Как же быть сердцу?»
14.00 Х/ф «Пастух своих коров»
16.20 Х/ф «Курица»
17.30 Х/ф «Изгнание»
20.00 Х/ф «Каменная башка»
22.00 Х/ф «Беглянки»
00.00 Х/ф «Мой муж - инопланетянин»
02.00 Х/ф «20 сигарет»
04.00 Х/ф «Три истории»

РЕТРоТВ

05.22, **17.22** Эта неделя в истории
05.54, **11.33**, **17.55**, **23.28** Д/ф «Мое путешествие в Италию»
06.59 Х/ф «Человек на коленях»
08.44 Киножурнал «Новости дня»
08.54 Песня года-80
11.22, **23.23** Портреты во времени
12.32 Х/ф «Летнее время»
14.15 Лучшее из программ Битклуб и Мюзикладен
15.22 Х/ф «Убегающий август»
16.39 Д/ф «Ты и я»
19.01 Х/ф «Приключение»
21.14 Ретроспектива
21.28 Х/ф «Карманный театр»
00.33 Х/ф «Дозор любви приходит ровно в полночь»
02.20 Песня года-71

Мультимания

06.00, **13.57** Небесные танцоры
06.23, **14.20** Тайны Мисс Крякл
06.47, **14.44** Герой из трущоб
07.13, **15.10**, **21.56** Школа Вампиров
07.25, **15.23** Приключения Бандолеро
08.52, **16.50**, **23.38** Right on Top
08.55, **16.53**, **22.08**, **02.44** Балин
08.56, **16.54** Гнуфы
09.08, **17.06** Gazoon
09.11, **17.09** Приключения по страницам Книги Достоинств
09.56, **17.54** Алекс в Джунглях
10.01, **17.58**, **12.37**, **20.34** Тельмо и Тула
10.09, **18.07**, **02.57** Руди и Труди
10.24, **18.22** Маленький мир гнома Дэвида
11.39, **19.37**, **02.31** Рисунок на лице
11.51, **19.48** География для самых маленьких
12.44, **20.41**, **02.26** Boom & Reds
12.48, **20.46** Волшебные сказки
13.35, **21.33** Сумусы
13.50, **21.48** Том и Джерри
22.09 Проказник Дино
22.31 Скруфи и Рождество
23.41 МуМуХаг
23.46 Марко Поло
01.03 Гладиаторы
01.29 Игрушечные истории
01.40 Астрономия для самых маленьких
02.45 Железные головы
03.10 Неприкасаемые против Аль КОТона
04.29 Академия Гладиаторов
05.46 Фантазия

Discovery

05.00, **12.45** Пятая передача
05.25, **13.15** Грязная работенка
06.20 Выжить любой ценой
07.15, **16.00**, **01.50** Разрушители легенд
08.10, **00.55**, **04.05** Изобрести будущее
09.05, **17.00**, **03.10** Требуется сборка
09.35, **17.30**, **03.40** Как это работает
10.00, **15.05** Дерзкие проекты
10.55, **18.00**, **22.30** Top Gear
11.50 Американский чоппер
14.10 Смертельный улов
19.00, **23.30** Потерянный рай
20.00 На месте преступления
21.00 Лицом к лицу со смертью
22.00, **02.45** Молниеносные катастрофы
00.25 Искривление времени

Animal Planet

07.00 Разрушители стереотипов
07.25 Поместье сурикатов
07.50, **08.15** Самые забавные животные планеты
08.45, **09.10** Кошки Кло-Хилл
09.40, **05.20** На дне бездны
10.05 Смертельные глубины
10.55, **15.30**, **20.10**, **05.45** Обезьянья жизнь
11.20, **06.35** Дельфины будни
11.50 Территория животных
12.45 Ветеринары-стажеры
13.10 Ветеринарная скорая помощь
13.40, **22.55** Полиция Майами: отдел по защите животных
14.35 SOS дикой природы
15.00, **06.10** Отдел по защите животных
15.55, **20.35** Переводчик с собачьего
16.25 Акульи психоаналитики
17.20, **17.45**, **04.25**, **04.50** Все о собаках
18.15, **22.00**, **02.35** Необычные животные
19.10 Анды: Драконий хребет
21.05, **01.40** Дональд Шульц и охотник за ядом
23.50, **03.30** Дикие и опасные
00.45 Полиция Хьюстона - отдел по защите животных

Охота и рыбалка

05.05 Под водой с ружьем
05.35, **22.20** С удочкой в открытом океане
06.00 Снасти
06.15, **11.15**, **16.50**, **23.00**, **10.45**, **20.55** Диалоги о рыбалке
06.40 Горячие парни 1
07.10, **17.45**, **23.55** Основной инстинкт
07.25 В погоне за крупной рыбой с Ларри Далбергом
07.50, **19.30** Секреты охоты с Бейбом Винкельманом
08.10 Ружье
08.25 История охоты
08.55 Клевое место
09.25 Охота в Новом Свете
09.50 Чудеса рыбной ловли на Мальдивах
11.00, **03.45** Планета рыбака
11.45 Клуб рыболовных путешествий
12.20 Охота без границ
13.30 Охотминимум
13.35 Мотолодки
14.10 Охота в высокогорьях Ирана
15.05 Большая охота
15.35 Охота в Намибии
16.35, **21.40** Нож
17.15 Гордон в засаде
18.00, **00.35** Секреты рыбалки с Бейбом Винкельманом
18.25 Личный опыт
19.00, **04.30** Дичеразведение
19.55, **00.15** На крючке
20.10, **00.55**, **03.00** Мир подводной охоты
20.25 О собаках
21.10 Оружие охоты
21.55 Рыбалка в открытом море
22.45 Байки
23.25 Альманах странствий
01.10 Великие ружья
01.40 Вишневая косточка
02.10 Мир рыбалки
03.15 Американская рыбалка
04.00 Мастер рыболов

Евроспорт

09.30 Конный спорт
10.30, **17.30**, **18.30**, **01.45** Велоспорт
12.00, **15.30**, **20.00**, **20.55** Футбол
13.30, **14.30** Плавание
16.30 Летний биатлон
20.45 Футбол - Евроголы
22.00 Боевые искусства
00.05 Вот это да!!!
00.10, **00.40** Про рестлинг

Усадьба

05.00, **17.00** Лучки-пучки
05.30, **17.30**, **19.45** Зачарованные сады
05.45, **17.45** С легким паром
06.45, **18.45** Моя домашняя оранжерея
07.00, **21.00** В саду у Марты
07.30, **21.30** Как это сделать?
08.00, **22.00** Маленькая ферма
08.30, **22.30** Карибские сады
09.00, **23.00** Сделано с умом
09.30, **23.30** Загородная жизнь
10.00, **00.00** Садоводство с Марком Калленом
10.30, **00.30** Особый вкус
11.00, **01.00** Пейзаж под окнами

5 августа ЧЕТВЕРГ

11.30, **01.30** Все о цветах
12.00 Ручная работа
12.30, **02.30** Нью-Йорк на крыше
13.00, **03.00** Проект мечты
13.30, **03.30** Ваш дом
14.25, **04.25** Сад
15.00 Красиво жить
16.00 Строим дом
16.30 Английские сады
19.00 Робинзон XXI
19.30 Мир цветов
20.00 Домашний дизайн
20.30 Нет проблем
02.00 Ландшафтный дизайн

ТНТ

05.00 Д/р «Необъяснимо, но факт»
06.00 «Такси»
06.35 М/с «Рога и копыта: возвращение»
07.05 М/с «Как говорит Джинджер»
07.30, **00.00** «Комеди Клаб»
08.30, **09.00**, **17.30**, **19.00** Т/с «Универ»
09.30, **10.00**, **18.30** Т/с «Счастливы вместе»
10.30, **11.00** М/с «Приключения Джимми Нейтрона, мальчика-гения»
11.30, **12.00**, **12.30** М/с «Эй, Арнольд»
13.00 Т/с «Саша + Маша»
13.30 Т/с «Женская лига. Банановый рай»
14.00 Х/ф «Жизнь или что-то вроде того»
16.00 Т/с «Барвиха»
17.00 Т/с «Любовь на районе»
18.00, **19.30** Т/с «Интерны»
20.00 Х/ф «Улетный транспорт»
21.30 «Наша Russia»
22.00 «Дом-2. Город любви»
23.00 «Дом-2. После заката»
23.30 «Секс»
01.00 Т/с «Формула игры»
01.55 «Дом-2. Мечты сбываются»
02.50 Х/ф «Горячая жевательная резинка»
04.45 «Комедианты»

ТВ 3

05.00 М/ф «Лига справедливости»
05.30 М/ф «Том и Джерри. Детские годы»
06.00, **13.00** «Разрушители мифов»
07.00, **14.00** Т/с «Моя любимая ведьма»
08.00 «Упс!»
09.00, **15.00** Т/с «Человек-невидимка»
10.00, **04.00** Т/с «Летучий отряд»
11.00 Д/ф «Легенда о самой себе. Коко Шанель»
12.00 Д/ф «Охотники на монстров»
16.00 Т/с «Зена - королева воинов»
17.00, **23.00** Т/с «За гранью возможного»
18.00 Т/с «Кости»
19.00 Д/ф «Затерянные миры. Три года до конца света»
20.00 Д/ф «Как сбежать из СССР»
21.00 Х/ф «Кровавая обезьяна»
00.00 Т/с «Звездный корабль «Галактика»
01.00 Х/ф «Машина»
03.00 Т/с «Баффи - истребительница вампиров»

БелСат

07.00, **17.00**, **21.00**, **23.55** Аб'ектыў
07.20 На колах аўтамабільны тэлечасопіс каналу «Нямецкая хваля»
07.45 Побач з намі
08.00 Паляванне на дзівосы
08.15 Прыватная калекцыя
08.35 Невядомая Беларусь: «Гуканне вясны»
08.15 Гісторыя пад знакам Пагоні
09.20 Хто ёсць кім?: «Праваслаўныя дзеячы»
09.30 «Апошні сезон»
10.20, **17.05** «Папялушка»
10.50 «Корчак»
17.30 «Нагаворнае зелле нумар дзевяць»
19.10 YoLife!
19.30 «Надзвычай прыгодніцкія падарожжы Цюхці»
19.40 Праект «Будучыня»
20.00 «Трысняговы танец»
21.20 «Зграя»
22.15 «Закаханыя ў Менску»

6 августа ПЯТНИЦА

Первый

06.00, **07.00**, **08.00**, **09.00**, **12.00**, **13.00**, **14.00**, **15.00**, **16.00**, **17.00**, **18.00**, **19.00**, **23.55** Новости
06.05, **01.00** День спорта
06.10, **07.10**, **08.15** «Доброе утро, Беларусь!»
07.05, **08.10** Зона Х
07.30, **11.55** Деловая жизнь
08.35 Сфера интересов
09.05, **19.55** Т/с «Заколдованный участок»
10.05 Т/с «Всегда говори «всегда»-3»
10.50, **18.05** Х/ф «Не родись красивой»
11.40 АТН «Худеющие»
12.10 Т/с «Они большого города»
13.55 Д/ф «Неизвестная версия. Кавказская пленница»
14.40 «OFF STAGE LIFE»
15.15, **19.15** Новости региона
15.25 Т/ф «Анна Бондарчук» цикла «Легко сказать»
15.55 Хроникально-документальный цикл «Невидимый фронт»
16.10 Т/с «Молоды и счастливы»
17.05 Женское ток-шоу «Жизнь как жизнь»
19.25 «КЕНО»
19.30 «Зона Х»
21.00 Панорама
21.55 Х/ф «Семейный бизнес»
00.05 Концерт «J.Морс»

ОНТ

06.00, **09.00**, **11.00**, **13.00**, **16.00**, **18.00**, **20.30**, **01.10** Наши новости
06.05 ОНТ представляет: «Наше утро»
09.05 Т/с «Слово женщине»
10.30 «Моя жена меня приворожила»
11.05, **13.05**, **16.10**, **18.15**, **21.00**, **01.25**-**01.35** Новости спорта
11.10 ОНТ представляет: «Жди меня»
12.05 «Малахов +»
13.10 «Понять. Простить»
13.45 «Модный приговор»
14.50 «Мои друзья. Тигруля и Винни»
15.30 «Хочу знать»
16.15 Т/с «Обручальное кольцо»
17.05 «Пусть говорят»
18.20 Т/с «Счастливы вместе»
19.00 «Поле чудес»
20.00 «Время»
21.05 «Детектор лжи»
22.10 Х/ф «Сынок»

Лад («Гродно»)

07.00 ЛАДное утро
08.00 Время футбола
08.30, **16.25** Час суда
09.30 Женсовет
10.00, **18.00** Т/с «Любовь как любовь»
11.05 Х/ф «Старый рояль»
12.55 Гаспадар
13.20 Т/с «Полюби меня снова»
14.20 М/с «Доктор Дог»
14.55 Внеклассный час
15.10 Все о безопасности
15.35, **20.40** Т/с «Налетчики»
17.25 Врачебные тайны с доктором А
19.30 Репортер «Белорусского времечка»
20.20 Калыханка
21.30 Х/ф «Ловушка для одинокого мужчины»
23.10 Х/ф «Антисекс»

СТВ

06.00, **07.30**, **10.30**, **13.30**, **16.30**, **19.30**, **22.30** «24 часа»
06.10, **17.20** «Минщина»
06.20, **07.45** «Утро. Студия хорошего настроения»
07.40, **20.10** «СТВ-спорт»
08.30 Т/с «Солдаты. Дембель неизбежен!»
09.30 «Автопанорама»
10.00 «Пять историй»
10.40 Х/ф «Ангел-хранитель»
11.30 «Дальние родственники»
11.40, **17.30** «Званый ужин»
12.35, **18.30** Т/с «Мачеха»
13.50 «Секретные истории»
14.40 Т/с «Next 2»
15.35 Т/с «Черкизона. Одноразовые люди»
16.50 СТВ представляет: «С чего начинается Родина»
20.00 «Столичные подробности»
20.20 «Добрый вечер, малыш»
20.40 «Комедия по пятницам»: Самира Армстронг, Кевин Зегерс и Шерри Миллер в фильме «Мальчик в девочке». Канада - Великобритания, 2006 г.
22.55 «Видимо-невидимо»
23.40 «Для тех, кто не спит»: Элисон Хэннигэн и Адам Кэмпбелл в фильме «Киносвидание». США - Швейцария, 2006 г.
01.00 Т/с «Секретные материалы»

РТР-Беларусь

07.00 «Утро России»
09.20, **19.30** Т/с «Однажды будет любовь»
10.10 «Мой серебряный шар. Виктор Павлов»
11.00, **14.00**, **17.00**, **19.00** Вести
11.30 Т/с «Территория красоты»
12.25, **22.35** Т/с «Каменская»
13.20, **17.15** «Кулагин и партнеры»
13.50, **16.50**, **18.50**, **22.25** Новости - Беларусь
15.20 Даниил Страхов, Сергей Маковецкий, Полина Агуреева, Михаил Пореченков, Ксения Раппопорт, Наталья Вдовина, Роман Мадянов, Константин Лавроненко, Андрей Смоляков, Андрей Мерзликин и Владимир Ильин в телевизионном художественном фильме «Исаев»
17.50 Т/с «Кармелита. Цыганская страсть»
20.30 «Юрмала»
23.30 «Специальный корреспондент»
00.30 - **02.10** Х/ф «А вы ему кто?»

НТВ-Беларусь

07.00, **10.00**, **13.00**, **16.00**, **19.00** «Сегодня»
07.05 «Сегодня утром»
08.25 Т/с «Омут»
09.10 «Чистосердечное признание»
10.25 «Главный герой представляет...»
11.10 «Лучший город земли»
12.05 Т/с «Криминальное видео-2»
15.05 «Профессия-репортер»
15.30, **18.30** «Обзор. Чрезвычайное происшествие»
16.30 Т/с «Возвращение Мухтара-2»
19.35 «Следствие вели...»
20.35 Т/с «Парни из стали»
22.30 «Формула любви»
23.40 Х/ф «Особо тяжкие преступления»

AXN Sci-Fi

23.10, **11.45**, **12.30**, **15.30**, **16.15**, **22.30** Тайны Смолвиля
23.55, **03.35**, **10.15** Вавилон 5
00.40, **08.45**, **17.45** Звездный путь: Следующее поколение
01.25, **04.15**, **06.30** На краю Вселенной
02.10, **05.00** Мутанты Икс
02.50, **05.45**, **18.35** Звездные врата
07.15, **13.15**, **19.20** Мертвая зона
08.00, **14.45**, **21.45** Сверхъестественное
09.30, **14.00**, **20.10** Остаться в живых
11.00 Герои
17.00, **21.00** Собиратель душ

Муз ТВ

04.00, **00.40** «МузТВ хит»
05.30 Муз-Заряд: музыка, звезды, мульты
06.00, **07.00**, **09.50**, **13.45**, **17.45**, **20.45**, **23.00** PRO-Новости
07.30 «Наше»
08.50 «Страшно красивые»
10.00 «Европа Плюс»
10.55 «Стилистика»
11.30, **16.20** «Испытание верности»
11.55 «Топ-модель по-американски»
14.00 «Звезды зажигают»
14.55 «Приключения в Вегасе»
15.25 «Сверхновая звезда»
15.55 «SEX-Битва»
16.45 «Русский чарт»
18.00 «Звездное тело в прибыльное дело»
19.00 «Мультфильмы»
21.00 «Игра Крокодил»
22.00 «Жена напрокат»
23.10 «v-PROkate»
23.40 Sexy Чарт

Дом-Кино2

03.00, **11.00**, **19.00** Т/с «Долгая дорога в дюнах»
04.10 Х/ф «Кавказская пленница, или Новые приключения Шурика»
05.30 Х/ф «Пять минут страха»
06.55 Х/ф «Табор уходит в небо»
08.35 Х/ф «Будни и праздники Серафимы Глюкиной»
12.10 Т/с «Петербургские тайны»
13.05 Х/ф «Сталкер»
15.40 Х/ф «Яды, или Всемирная история отравлений»
17.25 Х/ф «Я Вам больше не верю»
20.10 Х/ф «Неверность»
21.35 Х/ф «С тобой и без тебя»
23.00 Х/ф «Прохиндиада, или Бег на месте»
00.25 Х/ф «Пламя»

МИР

05.00, **06.00**, **07.00**, **08.00**, **09.00**, **10.00**, **11.00**, **12.00**, **13.00**, **14.00**, **15.00**, **16.00**, **17.00**, **18.00**, **19.00**, **20.00**, **21.00**, **22.00**, **23.00**, **00.00**, **01.00** Новости Содружества
05.05, **17.05**, **00.05** «Прогресс»
06.05 «Тик-так»
06.20 М/с «Приключения Рекса»
06.30 Т/с «Новые приключения Скиппи»
07.10, **13.05** М/с «Приключения маленькой рыбки»
07.35, **09.35** «Легкая жизнь»
08.05 Т/с «Наши соседи»
08.50 «Удачная покупка»
09.05 «Путеводитель»
10.05, **02.00** Т/с «Волчица»
11.05, **12.05**, **03.00** Х/ф «Тройная проверка»
13.30 Т/с «Старшеклассники 2»
14.05 «Экспериментаторы»
14.20 «Вкусный мир. Кыргызская кухня»
15.20 «Мир анимации - анимация мира»
16.05, **23.05** Т/с «Колдовская любовь»
18.20, **19.05** Х/ф «Гол в Спасские ворота»
20.05 Т/с «Мертвый, живой и опасный»
21.20, **01.05** «Хит-экспресс»
22.05 «О чем не принято говорить»
22.30 «Культурный слой»

ТВ 1000

03.00 Х/ф «Смысл жизни по Монти Пайтону»
05.00 Х/ф «Матадор»
07.00 Х/ф «Фермер-астронавт»
09.00 Х/ф «10 причин моей ненависти»
11.00 Х/ф «Однажды в Версале»
13.00 Х/ф «Несостоявшаяся встреча»
15.00 Х/ф «Целитель Адамс»
17.00 Х/ф «Семейные ценности»
19.00 Х/ф «Влюбиться в невесту брата»
21.00 Х/ф «Великан»
23.00 Х/ф «Онегин»
01.00 Х/ф «Душа тишины»

Viasat Explorer

06.00, **12.00** «Тачка на прокачку»
06.30, **12.30** «Буксирный бизнес»
07.00, **13.00** «Две дороги в Тауро 1000»
08.00, **14.00** «Наука о спорте»
09.00, **15.00** «Дойди до крайности»
10.00, **16.00** «Богатые и дерзкие»
11.00, **17.00** «Ужин со смертью»
18.00 «Клуб миллионеров, производство Carbon Black»
18.30 «Стань водителем «Гран При»
19.00 «Сокровища галеона Аточа»
20.00 «Наука - о лете и зиме»
21.00, **21.30** «Эд к вылету готов!»
22.00 «Тюрьма в Колумбии»
23.00 «Секреты американского самогоноварения»

Viasat History

07.00, **15.00** «Команда времени»
08.00, **16.00**, **00.00** «О замках и королях»
09.00 «По следам Вивальди»
10.00 «История картофеля»
11.00 «Святой Патрик»
12.00 «1989-1990: Последний год Восточной Германии»
13.00 «Кладбище гладиаторов»
14.00 «Охотники за нацистами»
17.00, **01.00** «Война в искусстве»
18.00, **02.00** «Тайны подводного мира»
19.00, **03.00** «Коронация королевы»
20.00, **04.00** «Токио: день, когда закончилась война»
21.00, **05.00** «Римская империя»
22.00, **06.00** «Усадьба эдвардианской эпохи»
23.00 «Джимми Хендрикс: последние 24 часа»

RTVi

06.00, **18.00**, **16.00**, **01.00** «Особое мнение»
07.00 «Мультфильмы»
08.00 «Вечерние Новости из Америки»
09.00, **15.00**, **02.00** Т/с «Дон Хуан и его прекрасная дама»
10.00, **21.00**, **03.00** Т/с «Телохранитель. Ближний круг»
11.00 «Кейс»
12.00 «Большой дозор»
13.00 Х/ф «Вот моя деревня»
17.00, **05.00** Т/с «Автобус. День рождения»
19.00 «Грани недели»
20.00, **04.00** «Всё так»
22.00 «Сейчас в мире»
23.00 Х/ф «Последние дни Помпеи»
00.30 «Арт-навигатор»

ТВ 1000 РУССКОЕ КИНО

06.00 Х/ф «Как же быть сердцу?»
08.00 Х/ф «Пастух своих коров»
10.30 Х/ф «Курица»
12.00 Х/ф «Час пик»
14.00 Х/ф «Окраина»
16.00 Х/ф «Праздник»
18.00 Х/ф «Мой муж - инопланетянин»
20.00 Х/ф «20 сигарет»
22.00 Х/ф «Три истории»
00.00 Х/ф «Таинственный остров»
02.00 Х/ф «Наш американский Боря»
04.00 Х/ф «Лесная царевна»

РЕТРоТВ

05.22, **17.22** Портреты во времени
05.27, **11.54**, **23.56** Д/ф «Мое путешествие в Италию»
06.32 Х/ф «Дозор любви приходит ровно в полночь»
08.18 Песня года-71
11.22, **23.22** Эта неделя в истории
12.59 Х/ф «Человек на коленях»
14.45 Киножурнал «Новости дня»
14.54 Песня года-80
17.27 Х/ф «Фонтан»
19.06 Песня года-89
21.56 Д/ф «Пятьдесят худших фильмов»
01.01 Х/ф «Приключение»
03.14 Ретроспектива
03.28 Х/ф «Карманный театр»

Мультимания

06.00, **13.55** Небесные танцоры
06.23, **14.19** Тайны Мисс Крякл
06.47, **14.43** Герой из трущоб
07.14, **15.10**, **21.52** Школа Вампиров
07.28, **15.24** Догтаньян
08.44, **16.40**, **23.49** Right on Top
08.47, **16.43**, **22.04**, **02.46** Балин
08.47, **16.43** Гнуфы
08.59, **16.55** Gazoon
09.03, **16.59** Приключения по страницам Книги Достоинств
09.50, **17.46** Алекс в Джунглях
09.54, **17.50** Тельмо и Тула
10.03, **17.59**, **03.00** Руди и Труди
10.16, **18.12** Гадкий утенок в волшебном лесу
11.34, **19.30**, **02.32** Рисунок на лице
11.46, **19.42** Физика для самых маленьких
12.32, **20.28** Спектакль
12.39, **20.35**, **02.28** Boom & Reds
12.43, **20.39**, **05.34** Волшебные сказки
13.32, **21.28** Сумусы
13.48, **21.44** Том и Джерри
22.05 Проказник Дино
22.30 Гадкий Утенок и таинственная история
23.52 МуМуХаг
23.57 Сандокан
01.13 Гладиаторы
01.37 Игрушечные истории
01.48 Всемирная история
02.47 Железные головы
03.14 Х/ф
04.16 Маленький мир гнома Дэвида

Discovery

05.00, **12.45** Пятая передача
05.25, **13.15** Грязная работенка
06.20 Выжить любой ценой
07.15, **16.00**, **20.00**, **01.50** Разрушители легенд
08.10, **19.00**, **23.30**, **00.55**, **04.05** Изобрести будущее
09.05, **17.00**, **03.10** Требуется сборка
09.35, **17.30**, **03.40** Как это работает
10.00, **15.05** Дерзкие проекты
10.55, **18.00**, **22.30** Top Gear
11.50 Американский чоппер
14.10 Смертельный улов
21.00 Отдыхающая нация
22.00, **02.45** Молниеносные катастрофы
00.25 Искривление времени

Animal Planet

07.00 Разрушители стереотипов
07.25 Поместье сурикатов
07.50, **08.15** Самые забавные животные планеты
08.45, **09.10** Все о собаках
09.40, **05.20** На дне бездны
10.05 Акульи психоаналитики
10.55, **15.30**, **20.10**, **05.45** Обезьянья жизнь
11.20, **06.35** Дельфины будни
11.50 Территория животных
12.45 Ветеринары-стажеры
13.10 Ветеринарная скорая помощь
13.40, **22.55** Полиция Майами: отдел по защите животных
14.35 SOS дикой природы
15.00, **06.10** Отдел по защите животных
15.55, **20.35** Переводчик с собачьего
16.25 Дональд Шульц и охотник за ядом
17.20, **04.25** Дело мастера боится
18.15 Удивительные приключения в океане
19.10 Мир природы 2004 г.
21.05, **01.40** Я не должен был выжить!
22.00, **02.35** Китовые войны
23.50, **03.30** Дикие и опасные
00.45 Полиция Хьюстона - отдел по защите животных

Охота и рыбалка

05.05 Большая охота
05.35, **21.10** От нашего шефа
05.50, **12.45**, **19.35** Охота без границ
06.35, **17.45** Нож
06.50, **09.35**, **23.00**, **04.00**, **17.00**, **03.30** Диалоги о рыбалке
07.15 Гордон в засаде
07.45, **10.30**, **23.55** Основной инстинкт
08.00, **11.10** Секреты рыбалки с Бейбом Винкельманом
08.25 Личный опыт
08.55, **22.20** С удочкой в открытом океане
09.20 Байки
10.00 Альманах странствий
10.50, **16.00** На крючке
11.30, **16.15** Мир подводной охоты
11.45 Великие ружья
12.15 Вишневая косточка
13.35 Охота на вальдшнепа в Боснии
14.35 Мастер рыболов
15.05 Дичеразведение
15.35, **00.35** Секреты охоты с Бейбом Винкельманом
16.30 О собаках
17.15 Оружие охоты
18.00 Рыбалка в открытом море
18.25 Под водой с ружьем
19.00, **04.30** Особенности охоты на Руси
20.40 Мотолодки
21.25 Охота в тумане
22.45 Снасти
23.25 По рекам России
00.10 В погоне за крупной рыбой с Ларри Далбергом
00.55 Ружье
01.10 История охоты
01.40 Клевое место
02.10 Охота в Новом Свете
02.35 Щука
03.45 Планета рыбака

Евроспорт

09.30 Автоспорт
10.00, **20.10** Велоспорт
11.00, **13.30**, **12.00**, **15.00**, **13.00**, **14.30** Футбол
15.45, **17.00** Пляжный футбол
18.00 Летний биатлон
19.00, **01.45** Прыжки на лыжах с трамплина
20.00 Футбол - Евроголы
21.30 Ралли
22.00 Теннис

Усадьба

05.00, **17.00** Пейзаж под окнами
05.30, **17.30** Все о цветах
06.00 Ручная работа
06.35 Огородные страсти
07.00, **21.00** Проект мечты
07.30, **21.30** Ваш дом
08.25, **22.25** Сад
09.00, **23.00** Красиво жить
10.00, **00.00** Строим дом
10.30, **00.30** Английские сады
11.00, **01.00** Робинзон XXI
11.30, **01.30** Мир цветов
11.45, **01.45** Дачные радости
12.00 Домашний дизайн
12.30, **02.30** Нет проблем
13.00, **03.00** Лучки-пучки
13.30, **03.30** Зачарованные сады
13.45, **03.45** С легким паром
14.45, **04.45** Моя домашняя оранжерея
15.00 В саду у Марты
15.30 Как это сделать?
16.00 Маленькая ферма
16.30 Карибские сады
18.00 Ландшафтный дизайн
18.30 Нью-Йорк на крыше
19.00 Сделано с умом
19.30 Загородная жизнь
20.00 Садоводство с Марком Калленом
20.30 Особый вкус
02.00 Урожай

ТНТ

05.00 Д/р «Необъяснимо, но факт»
06.00 «Такси»
06.35 М/с «Рога и копыта: возвращение»
07.05 М/с «Как говорит Джинджер»
07.30, **20.00**, **00.00** «Комеди Клаб»
08.30, **09.00**, **17.30** Т/с «Универ»
09.30, **10.00**, **18.30** Т/с «Счастливы вместе»
10.30, **11.00** М/с «Приключения Джимми Нейтрона, мальчика-гения»
11.30, **12.00**, **12.30** М/с «Эй, Арнольд»
13.00 Т/с «Саша + Маша»
13.30 Т/с «Женская лига. Банановый рай»
14.00 Х/ф «Улетный транспорт»
15.30 «Наша Russia»
16.00 Т/с «Барвиха»
17.00 Т/с «Любовь на районе»
18.00 Т/с «Интерны»
19.00 Д/ф «Битва экстрасенсов»
21.00 «Comedy Woman»
22.00 «Дом-2. Город любви»
23.00 «Дом-2. После заката»
23.30 «Секс»
01.00 Х/ф «Формула игры»
01.55 Х/ф «В джазе только девушки»
04.15 «Убойной ночи»

ТВ 3

05.00 М/ф «Лига справедливости»
05.30 М/ф «Том и Джерри. Детские годы»
06.00, **13.00** «Разрушители мифов»
07.00, **14.00** Т/с «Моя любимая ведьма»
08.00 «Упс!»
09.00, **15.00** Т/с «Человек-невидимка»
10.00 Д/ф «80 чудес света»
11.00 Д/ф «Как сбежать из СССР»
12.00 Д/ф «Городские легенды. Невская застава. Избавление от бед»
16.00 Т/с «Зена - королева воинов»
17.00, **00.45** Т/с «За гранью возможного»
18.00 Х/ф «Копи царя Соломона»
21.45 Х/ф «Цель»
23.45 Европейский покерный тур
01.45 Х/ф «Кровавая обезьяна»
03.45 Т/с «Баффи - истребительница вампиров»
04.45 «Комната страха»

БелСат

07.00, **17.00**, **21.00**, **23.15** Аб'ектыў
07.20 Праект «Будучыня»
07.45 «Трысняговы танец»
08.45 «Закаханыя ў Менску»
10.10, **17.05** «Папялушка»
10.35 YoLife!
11.00 «Зграя»
11.50 «Нагаворнае зелле нумар дзевяць»
17.30 «Элі Макбіл»
18.20 Форум (ток-шоу): «Алергія на войска»
19.00 Басанож па свеце
19.25 «Надзвычай прыгодніцкія падарожжы Цюхці»
19.35 На колах аўтамабільны тэлечасопіс каналу «Нямецкая хваля»
20.05 МакраФон: «Сон-трава»
20.30 Кулінарныя падарожжы Робэрта Макловіча: «Марскі смак»
21.20 Х/ф «Дэраў»
23.05 «Калыханка»

Первый

06.50 Т/с «Планета деревьев»
07.20 Існасць
07.45 День спорта
07.55 «Доброе утро, Беларусь!»
09.00, **12.00**, **15.00**, **19.00** Новости
09.05 Здоровье
09.40 Т/с «Человек против дикой природы» (США-Великобритания). Фильм «Коста-Рика»
10.30 Д/ф «Звёздная жизнь» (Украина). Фильм «Неравные браки»
11.30 Т/ф «Анна Бондарчук» цикла «Легко сказать»
12.10 Х/ф «Баллада о доблестном рыцаре Айвенго»
13.50 Документально-исторический цикл «В поисках истины» (Украина). Фильм «Смерть червовой королевы»
14.35 «Зона Х»
15.10 Новости региона
15.30 Х/ф «Молчун»
17.10 Відзафільм АТН «Браслаўскія азёры»
17.25 Т/ф «Прости меня»
17.55 «Ваше лото»
18.45 Лотерея «Пятерочка»
19.25 «КЕНО»
19.30 «Славянский базар-2010»
21.00 Панорама
21.40 Х/ф «Игра слов»
23.35 Собственной персоной

ОНТ

07.00 ОНТ представляет: «Субботнее утро»
08.00, **09.00**, **16.00**, **20.30** Наши новости
09.05 Т/с «Моя прекрасная няня»
09.45 «Здоровье»
10.30 «Смак»
11.10 «Моя родословная. Дарья Донцова»
12.00 Х/ф «Взрослые дети»
13.20 «Не забывай»
14.45, **16.20** Т/с «Офицеры»
16.15, **21.00** Новости спорта
19.55 ОНТ представляет: «Жди меня»
22.30 - **01.00** Х/ф «Лучше не бывает»

Лад («Гродно»)

07.15 Кулинарная программа «Вкусно с Борисом Бурдой»
07.45 Х/ф «Ловушка для одинокого мужчины»
09.20 Наши тесты
10.00 Женсовет
11.10 Своя компания
11.50 «Страсти по культуре»
12.35 Т/с «Большое зло и мелкие пакости»
16.25 Т/с «Дурнушка Бетти-2»
17.25 «Летняя шутка с...»
18.30 Х/ф «Женская интуиция-2»
20.50 Х/ф «Семейство Дюмон»
22.35 Х/ф «Вода»
00.35 Живой звук

СТВ

07.20 «Анфас»
07.35 Т/с «Афромосквич - 2»
08.25 Х/ф «Сказка, рассказанная ночью»
09.40 «Добро пожаловаться»
10.00 «Шаги к успеху»
10.55 «Минск и минчане»
11.30 «Солдаты. Золотые серии»
13.15 «Новые путешествия дилетанта»
13.50 «Золотая коллекция»: Галина Польских, Тамара Акулова и Виктор Сергачев в фильме «Разорванный круг». СССР, 1987 г.
15.45 «Видимо-невидимо»
16.30, **19.30** «24 часа»
16.45 «Наше дело»
17.00 «Большой город»
17.45 Х/ф «Счастье по рецепту»
20.00 «СТВ-спорт»
20.10 «Мировой блокбастер»: Стивен Сигал и Томми Ли Джонс в фильме «В осаде». США - Франция, 1992 г.
22.10 «Звездный ринг»
23.15 «Неформат»: Чеви Чейз и Дэрил Хана в фильме «Воспоминания человека-невидимки». США-Франция, 1992 г.
00.55 Т/с «Секретные материалы»

РТР-Беларусь

07.00, **11.00**, **14.00**, **19.00** Вести
07.10 «Юрмала»
08.50, **00.00-01.35** Х/ф «Начало»
10.25 «Утренняя почта с Ларисой Грибалевой»
11.10 «Субботник»
11.50 Х/ф «А вы ему кто?»
13.45 «Вся Россия»
14.15 Д/ф «Алтайский самородок. Панкратов-Черный»
17.10 «Субботний вечер»
19.25 «Городок»
19.55 Т/с «Гаишники»
22.05 Х/ф «Дом, милый дом»

НТВ-Беларусь

07.40 М/ф
08.00, **10.00**, **13.00**, **16.00**, **19.00** «Сегодня»
08.20 «Авиаторы»
08.50 «Смотр»
09.20 «Их нравы»
10.25 «Главная дорога»
10.55 «Кулинарный поединок»
11.55 «Квартирный вопрос»
13.25 «Особо опасен!»
14.05 Х/ф «Синяя борода»
16.20 Т/с «Преступление будет раскрыто»
18.10 «Очная ставка»
19.30 «Самые громкие «Русские сенсации»
21.20 «Ты не поверишь!»
22.00 Х/ф «Время грехов»
23.50 Х/ф «Исполнитель желаний»

AXN Sci-Fi

23.10 Тайны Смолвиля
23.55, **03.35** Вавилон 5
00.40 Звездный путь: Следующее поколение
01.25, **04.15**, **08.00**, **08.50**, **09.45**, **10.35**, **11.25**, **12.20**, **13.15**, **14.05**, **15.00**, **20.35**, **21.25**, **22.20** На краю Вселенной
02.05 Мутанты Икс
02.50 Звездные врата
05.00 Мертвая зона
05.45 Остаться в живых
06.30, **07.15** Зена
16.00 Эврика
16.45 Узы крови
17.30 Медиум
18.15 Полтергейст Наследие
19.00 Последний день, часть первая

Муз ТВ

04.00, **00.15** «МузТВ хит»
07.30 «Наше»
08.45 PRO-Новости
09.00, **23.15** «Летний чарт»
10.00, **18.00**, **22.45** «10 самых»
10.30 «Дженифер Лопес и Бен Аффлек. Звездные пары»
11.00, **20.00** «Звезды зажигают»
12.00 «Игра Крокодил»
13.00 «Страшно красивые»
14.00 «Стилистика»
14.30 «Жена напрокат»
15.30 «Все звезды Муз ТВ»
16.30 «v-PROkate»
17.00 «ХИТ лист»
18.30 PRO-Обзор
19.00 «Кухня Муза»
19.30 «Дженифер Лопес и Бен Аффлек.Звездные пары»
21.00 «Фан-Зона. Новая волна 2010»

Дом-Кино2

03.00, **11.00**, **19.00** Т/с «Долгая дорога в дюнах»
04.10 Х/ф «Женские слёзы»
05.40 Х/ф «Племянник, или Русский бизнес-2»
07.05 Х/ф «Из жизни отдыхающих»
08.30 Х/ф «А был ли Каротин»
12.10 Х/ф «Капитанская дочка»
13.50 Х/ф «Затянувшийся экзамен»
15.10 Х/ф «Корона Российской империи, или Снова неуловимые»
17.20 Х/ф «Шик»
20.10 Х/ф «Семь кабинок»
21.45 Х/ф «Стрелы Робин Гуда»
23.05 Х/ф «Транзит»
01.10 Х/ф «Свадьба с приданым»

МИР

05.00 Концерт «Барабанный бит» 3 ч.
06.00, **10.40** «Путеводитель»
06.40 Д/ф «Живая планета»
08.00 М/с «Проказник Дино»
08.30 «Экспериментаторы»
08.45 «Миллион вопросов о природе»
09.00, **15.00**, **18.00** Новости Содружества
09.10 «Вкусный мир. Мингрельская кухня»
09.40 Т/с «Приключения швейцарской семьи Робинсонов»
10.10 «Мечтай, действуй, будь!»
11.10 «Любимые актеры»
11.20 Х/ф «Детство Темы»
14.00 «Документальный детектив»
15.10, **23.30** Х/ф «Луной был полон сад»
17.10 Программа Простые числа
17.45 «Республика сегодня»
18.20, **02.00** Х/ф «Кармен»
20.30 Х/ф «Первокурсница»
22.40, **04.00** «Личные вещи»
01.30 «О чем не принято говорить»

ТВ 1000

03.00 Х/ф «Матч Поинт»
05.00 Х/ф «Влюбиться в невесту брата»
07.00 Х/ф «Целитель Адамс»
09.00 Х/ф «Несостоявшаяся встреча»
11.00 Х/ф «Мой любимый марсианин»
13.00 М/ф «Книга джунглей 2»
15.00 Х/ф «Пудра»
17.00 Х/ф «Параноид парк»
19.00 Х/ф «Отстреливая собак»
21.00 Х/ф «Распутник»
23.00 Х/ф «Горбатая гора»
01.30 Х/ф «Эм и Джей»

Viasat Explorer

06.00, **12.00** «Клуб миллионеров, производство Carbon Black»
06.30, **12.30** «Стань водителем «Гран При»
07.00, **13.00** «Сокровища галеона Аточа»
08.00, **14.00** «Наука - о лете и зиме»
09.00, **15.00**, **09.30**, **15.30** «Эд к вылету готов!»
10.00, **16.00** «Тюрьма в Колумбии»
11.00, **17.00** «Гонки на воздушной подушке: парящие амфибии»
18.00 «Мегамашины»
19.00 «Рыбак-путешественник»
20.00 «Экстремальный проект»
20.30 «Авиакатастрофы и расследования»
21.00 «Доля секунды»
22.00 «Мир криминалистики»
23.00 «Убийство ДжонБенет: зловещая развязка»

Viasat History

07.00, **15.00** «Книга, потрясшая мир»
08.00, **16.00**, **00.00** «О замках и королях»
09.00 «Война в искусстве»
10.00 «Тайны подводного мира»
11.00 «Коронация королевы»
12.00 «Токио: день, когда закончилась война»
13.00 «Римская империя»
14.00, **22.00**, **06.00** «Усадьба эдвардианской эпохи»
17.00, **01.00** «Жизнь Веры Бриттен»
18.00, **02.00** «Спорт древнего Китая»
19.00, **03.00** «Закон Гарроу»
20.00, **04.00** «Япония в развалинах»
21.00, **05.00** «Затерянные города Амазонки»
23.00 «Революция на киноэкране: новые лица в Голливуде»

RTVi

06.00 «Особое мнение»
07.00 «Мультфильмы»
08.00 «Вечерние Новости из Америки»
09.00, **15.00**, **02.00** Т/с «Дон Хуан и его прекрасная дама»
10.00, **11.00** Т/с «Секретная служба Его Величества. Волки»
12.00 «В Нью-Йорке с В.Топаллером»
13.00 Х/ф «Не имей 100 рублей...»
14.30 «ООН в действии»
16.00 «Американский ликбез»
16.30 «Эхо недели»
17.00, **05.00** Т/с «Автобус. Кумир»
18.00, **04.00** «Код доступа»
19.00 «Именем Сталина»
20.00, **22.00** Т/с «Секретная служба Его Величества. Пистолет Морозова»
21.00, **03.00** «Израиль за неделю»
23.00 Х/ф «Дорога в ад» 1, 2 с.

ТВ 1000 РУССКОЕ КИНО

06.00 Х/ф «Час пик»
08.00 Х/ф «Окраина»
10.00 Х/ф «Праздник»
12.00 Х/ф «Заложники «Дьявола»
14.00 Х/ф «Смокинг по-рязански»
16.00 Х/ф «Механическая сюита»
18.00 Х/ф «Таинственный остров»
20.00 Х/ф «Наш американский Боря»
22.00 Х/ф «Лесная царевна»
00.00 Х/ф «Большая разница»
02.00 Х/ф «Танцуют все!»
04.00 Х/ф «Переправа»

РЕТРоТВ

05.22, **17.23** Эта неделя в истории
05.55, **11.28** Д/ф «Мое путешествие в Италию»
07.01 Х/ф «Приключение»
09.14, **17.55** Ретроспектива
09.27 Х/ф «Карманный театр»
11.23, **23.23** Портреты во времени
12.33 Х/ф «Дозор любви приходит ровно в полночь»
14.19 Песня года-71
18.00 Х/ф «Инспектор ГАИ»
19.22 Лучшее из программ Битклуб и Мюзикладен
20.22 Х/ф «Долгая Страстная пятница»
22.14 Киножурнал «Новости дня»
22.33 Д/ф «Кто же завтра полюбит тебя»
23.29 Х/ф «Фонтан»
01.08 Песня года-89
03.57 Д/ф «Пятьдесят худших фильмов»

Мультимания

06.00, **13.49** Гладиаторы
06.24, **14.14**, **21.40** Сумусы
06.41, **14.30**, **11.40**, **19.30** Школа Вампиров
06.53, **14.43** Энциклопедия Всезнайки
07.35, **15.24**, **01.17** Руди и Труди
07.48, **15.37**, **09.04**, **16.54** Балин
07.49, **15.38** Железные головы
08.01, **15.50** Звезда Лоры I
08.12, **16.02** Тельмо и Тула
08.20, **16.09** Приключения Компаса и Будильника
08.32, **16.21**, **02.57** MyMyXar
08.36, **16.26** Пять веселых Пингвинят
08.42, **16.31** Вампиры, Пираты, Инопланетяне
09.05, **16.54** Скруфи и Великая легенда
10.14, **18.04**, **21.55** Right on Тор
10.17, **18.07**, **12.21**, **20.11** Пим и Пэм
10.23, **18.13**, **03.02** Волшебные сказки
11.10, **18.59** Gazoon
11.13, **19.03** Гнуфы
11.26, **19.15** Рисунок на лице
11.54, **19.43** Робин Гуд
12.17, **20.07**, **23.38** Boom & Reds
12.28, **20.17** Легенда о Зорро
12.52, **20.41** Классические детские истории
13.40, **21.30**, **05.52** Том и Джерри
21.59 Марко Поло
23.16 Магия
23.43 Всадник без головы из Сонной долины
00.30 Учимся читать
01.31 Книга Джунглей
03.28 Догтаньян
04.45 Волк Альберто
04.53 Приключения по страницам Книги Достоинств
05.39 ФлетМания

Discovery

05.00, **12.20** Автомастерские
05.55, **00.55** В погоне за ураганом
06.50, **23.00** Американский порт
07.45 Американские лесорубы
08.40, **17.00** Мега-стройки
09.35 Сердце машины
10.30, **18.00** Строительная помощь
11.25 Махинаторы
13.15 Крутой тюнинг
14.10, **20.00**, **04.05** Лучшие автомобили
15.05, **02.45** Требуется сборка
15.30 Как это работает
16.00 Грандиозные переезды
19.00, **03.10** Гром среди ясного неба
21.00 Братья по оружию
22.00, **01.50** Один на один с природой
00.00 Потерянный рай

Animal Planet

07.00 Разрушители стереотипов
07.25 Поместье сурикатов
07.50, **08.15** Самые забавные животные планеты
08.40 Введение в собаковедение
09.35 На дне бездны
10.00, **18.15**, **19.10** Воздушные челюсти
10.55, **14.35**, **20.10** Школа горилл
11.20 Дельфины будни
11.50 Территория животных
12.45 Ветеринары-стажеры
13.10 Ветеринарная скорая помощь
13.40, **22.55** Полиция Феникса: Отдел по защите животных
15.00, **20.35** Переводчик с собачьего
15.30, **15.55** Перед лицом опасности
16.25, **17.20** Удивительные приключения в океане
21.05, **01.40** Человек-акула
22.00, **02.35** Нападение акул часть
23.50, **03.30** Дикие и опасные
00.45 На свободу с питбулем
04.25 Я выжил
05.20 Полиция Хьюстона - отдел по защите животных
06.10 Шотландское общество защиты животных
06.35 Ветеринары на марше

Охота и рыбалка

05.05 Дичеразведение
05.35, **11.10** Секреты охоты с Бейбом Винкельманом
06.00, **03.35** На крючке
06.15, **04.15** Мир подводной охоты
06.30 О собаках
07.00, **14.05**, **09.35**, **14.35**, **23.35**, **02.20** Диалоги о рыбалке
07.15 Оружие охоты
07.45, **23.20** Нож
08.00 Рыбалка в открытом море
08.25 Под водой с ружьем
08.55, **01.40** С удочкой в открытом океане
09.20 Снасти
10.00 Горячие парни 1
10.30, **00.30**, **03.15** Основной инстинкт
10.45 В погоне за крупной рыбой с Ларри Далбергом
11.30 Ружье
11.45 История охоты
12.15 Клевое место
12.45 Охота в Новом Свете
13.10 Чудеса рыбной ловли на Мальдивах
14.20 Планета рыбака
15.05 Клуб рыболовных путешествий
15.40, **20.55** Охота без границ
16.50 Охотминимум
16.55 Мотолодки
17.30 Охота в высокогорьях Ирана
18.25 Большая охота
19.00 Большая рыбалка
19.30 Вишневая косточка
20.00 Рыбалка в Гренландии
21.50 Мастер рыболов
22.20 Охота в Намибии
00.00 Гордон в засаде
00.45, **03.55** Секреты рыбалки с Бейбом Винкельманом
01.10 Личный опыт
02.05 Байки
02.45 Альманах странствий
04.30 Великие рыжья

Евроспорт

09.30, **21.45** Ралли
10.00, **16.00**, **17.15** Пляжный футбол
11.00, **20.45** Велоспорт
12.00, **15.00**, **18.15**, **19.00** Прыжки на лыжах с трамплина
13.00, **22.15**, **23.00** Теннис
00.45 Боевые искусства

Усадьба

05.00, **17.00** Робинзон XXI
05.30, **17.30** Мир цветов
05.45, **07.30**, **21.30** Зачарованные сады
06.00 Домашний дизайн
06.30, **18.30** Нет проблем
07.00, **21.00** Лучки-пучки
07.45, **21.45** С легким паром
08.45, **22.45** Моя домашняя оранжерея
09.00 В саду у Марты
09.30, **23.00** Как это сделать?
10.00, **23.30** Маленькая ферма
10.30, **00.00** Карибские сады
11.00, **00.30** Сделано с умом
11.30, **01.00** Загородная жизнь
12.00, **01.30** Садоводство с Марком Калленом

7 августа
СУББОТА

12.30, **02.00** Особый вкус
13.00, **02.30** Пейзаж под окнами
13.30, **03.00** Все о цветах
14.00 Ручная работа
14.30, **04.00** Нью-Йорк на крыше
15.00, **04.30** Проект мечты
15.30 Ваш дом
16.25 Сад
17.45 Дачные радости
18.00 Урожай
19.00 Красиво жить
20.00 Строим дом
20.35 Под крышей дома моего
03.30 Ландшафтный дизайн

ТНТ

05.00, **05.30** М/с «Рога и копыта: возвращение»
06.00, **06.25**, **06.55** М/с «Жизнь и приключения робота-подростка»
07.20, **04.45** Т/с «Саша+Маша»
08.00 Д/р «Необъяснимо, но факт»
09.00 «Школа ремонта»
10.00 Д/ф «Роковые приметы»
11.00 «Комеди Клаб»
12.00 «Ешь и худей!»
12.30 Т/с «Женская лига. Банановый рай»
13.00 «COSMOPOLITAN. Видеоверсия»
14.00, **14.30**, **15.00**, **15.30** Т/с «Универ»
16.00 Х/ф «Дракула»
18.30 Т/с «Счастливы вместе»
19.00 Х/ф «Другой мир»
21.15 «Наша Russia»
22.00 «Дом-2. Город любви»
23.00 «Дом-2. После заката»
23.30 «Убойная лига»
00.40 «Секс»
01.15 «Дом-2. Мечты сбываются»
02.10 Х/ф «И пришла любовь»
04.00 «Убойной ночи»
04.35 «Комедианты»

ТВ 3

05.00 Д/ф «Любовь и смерть. Магический поединок»
06.00, **09.00** М/ф
07.00 М/ф «Сильвестр и Твити»
07.30 М/ф «Том и Джерри. Детские годы»
08.00 М/ф «Отчаянные бойцы Бакуган»
08.30 М/ф «Фостер: Дом друзей из мира фантазий»
09.30 Х/ф «Волшебная лампа Аладдина»
11.15 Х/ф «Копи царя Соломона»
15.00 Д/ф «Армагеддон животных» 2 ч.
16.00 Х/ф «Властелины Вселенной»
18.00 Д/ф «Жизнь после людей»
19.00 Х/ф «Двойные неприятности»
21.00 Х/ф «Большая белая обуза»
23.00 Т/с «За гранью возможного»
00.00 Т/с «Пси-фактор»
01.00 Х/ф «В космической ловушке»
04.00 Д/ф «80 чудес света»
04.00 «Любовь и смерть. Магический поединок»

БелСат

07.00, **17.00**, **21.00**, **22.50** Аб'ектыў
07.20 На колах аўтамабільны тэлечасопіс каналу «Нямецкая хваля»
07.45 Форум (ток-шоу): «Алергія на войска»
08.25 Кулінарныя падарожжы Робэрта Макловіча: «Марскі смак»
08.50 Басанож па свеце
09.25 МакраФон: «Сон-трава»
09.55 «Папялушка»
10.20, **19.30** «Надзвычай прыгодніцкія падарожжы Цюхці»
11.00, **17.30** «Элі Макбіл»
11.45 Х/ф «Дэраў»
17.05 Кулінарныя падарожжы Робэрта Макловіча: «Смак Малой Літвы»
18.20 МакраФон: «Бардаўская восень-2007»
18.40 Чалавек і вайна: «1945: год, які змяніў свет»
19.40 Еўропа сёння тэлечасопіс каналу «Нямецкая хваля»
20.10 «Людзі старой веры»
20.30 Гісторыя пад знакам Пагоні
20.40 Прэс-экспрэс
21.10 Суботні сеанс: «Мужчынскі клопат»

8 августа ВОСКРЕСЕНЬЕ

Первый

07.50 М/ф «Али-Баба и 40 разбойников. Потерянный ятаган Арабии»
09.00, **12.00**, **15.00** Новости
09.05 «Арсенал»
09.35 «Оружие»
09.50 Альманах путешествий
10.15 «Повар на дому»
10.50 «OFF STAGE LIFE»
11.05 «Мельница моды-2010»
12.10 Х/ф «Девушка без адреса»
13.50 Д/ф «Тропой волка» «Белвидеоцентр»
14.30 Хроникально-документальный цикл «Горячие точки»
15.10 Новости региона
15.30 Т/ф «Планета гольфа: Великобритания»
15.55 Х/ф «Сделано в Америке»
18.05 Суперлото
19.00 Документально-исторический цикл «В поисках истины» (Украина). Фильм «Двойная сила Ильи Муромца»
19.35 Документально-биографический цикл «Моя правда» (Украина). Фильм «Леонид Быков. Пришелец»
20.30 «Спортлото 5 из 36»
20.50 «КЕНО»
21.00 «В центре внимания»
22.05 Т/с «Ликвидация»

ОНТ

07.00 ОНТ представляет: «Воскресное утро»
08.00, **09.00**, **16.00** Наши новости
09.05 Воскресная проповедь
09.20 Т/с «Моя прекрасная няня»
09.55 «Непутевые заметки»
10.15 Пока все дома
11.10 «Счастье есть!»
12.00 «Ералаш»
12.25 Х/ф «Платки»
14.15, **16.20** Т/с «Офицеры»
16.15 Новости спорта
18.15 Х/ф «Инди»
20.00 Контуры
21.05 Х/ф «Любит-не любит»
22.50 - **00.25** Концерт «Любэ»

Лад («Гродно»)

07.15 Кулинарная программа «Вкусно с Борисом Бурдой»
07.40 Х/ф «Семейство Дюмон»
09.20 Наши тесты
10.00 Школа ремонта
11.05 «Ты - то, что ты ешь»
12.00 «Права человека»
12.15 Х/ф «Ворожея»
15.50 Д/ф «Невероятные истории любви»
16.45 Т/с «Дурнушка Бетти-2»
17.45 Х/ф «В сторону от войны»
19.30 Смешное времечко
20.05 Х/ф «Астерикс на Олимпийских играх»
22.15 Х/ф «Дорога, ведущая к счастью»
23.55 Х/ф «Человек, который слишком мало знал»
01.35 Своя музыка

СТВ

07.10 Т/с «Афромосквич - 2»
08.00 Х/ф «Мальчик в девочке»
09.30, **19.00** «Автопанорама»
10.00 «Очевидец представляет: самое смешное»
10.50 «Большой завтрак»
11.30 «Солдаты. Золотые серии»
13.15 «Здравствуйте, доктор!»
13.50 «Дорогая передача»
14.00 «Золотая коллекция»: Дмитрий Золотухин, Тамара Макарова и Наталья Бондарчук в фильме «В начале славных дел». СССР - Германия, 1980 г.
16.30 «24 часа»
16.50 «У парадного подъезда»
17.20 Концерт
19.30 «Неделя»
20.40 «Фильм недели»: Жерар Депардье, Ума Турман и Тим Рот в фильме «Ватель». Франция - Великобритания - Бельгия, 2000 г.
22.50 «Профессиональный бокс»
23.50 «Арт-хаус»: фильм режиссера Райнера Вернера Фассбиндера «ЛОЛА». Германия, 1981 г.
01.50 Т/с «Секретные материалы»

РТР-Беларусь

07.00 Х/ф «ХА»
07.20 Х/ф «Дом, милый дом»
09.00 Т/с «Гаишники»
11.00, **14.00**, **19.00** Вести
11.10 «Сам себе режиссер»
12.15 Х/ф «Гамлет Щигровского уезда»
14.15 «Смехопанорама»
15.15 Х/ф «Дело было в Пенькове»
19.25 Д/ф «Неизвестный бенефис. Савелий Крамаров»
20.20 Х/ф «Терапия любовью»
22.25 Х/ф «Презумпция вины»
00.30 - **01.55** Х/ф «Дорога»

НТВ-Беларусь

07.40 М/ф
08.00, **10.00**, **13.00**, **16.00**, **19.00** «Сегодня»
08.20 «Дикий мир»
08.45 «Их нравы»
09.20 «Едим дома!»
10.20 «Первая передача»
10.55 «Кремлевские жены»
11.55 «Дачный ответ»
13.20 «Лучший город Земли»
14.15 Х/ф «Сосед»
16.20 Т/с «Преступление будет раскрыто»
18.05 «И снова здравствуйте!»
19.30 «Чистосердечное признание»
20.05 Дорожный патруль
00.00 «Футбольная ночь»

AXN Sci-Fi

23.10, **00.00**, **00.50**, **01.40**, **02.35**, **03.25**, **04.10**, **08.00**, **08.55**, **09.45**, **10.35**, **11.30**, **12.25**, **13.15**, **14.10**, **15.05**, **20.35**, **21.30**, **22.25** На краю Вселенной
05.00 Последний день, часть первая
06.30, **07.15** Зена
16.00 Эврика
16.45 Узы крови
17.30 Медиум
18.20 Полтергейст Наследие
19.00 Последний день, часть вторая

Муз ТВ

04.00, **00.00** «МузТВ хит»
05.50 «Мультфильмы»
07.10 «Наше»
08.30 «Европа Плюс»
09.30 «v-PROkate»
10.00, **18.00**, **22.00** «10 самых»
10.30 «Мелани Гриффит и Антонио Бандерас. Вечные союзы»
11.00, **20.30** «Звезды зажигают»
12.00 «Русский чарт»
13.00, **22.30** PRO-Обзор
13.30 «Страшно красивые»
14.30 «Испытание верности»
15.00 «Русские файлы. Дима Билан»
16.00 «На волне»
17.00 «Игра Крокодил»
18.30 «Все звезды Муз ТВ»
19.30 «Жена напрокат»
21.30 «Кухня Муза»
23.00 Sexy Чарт

Дом-Кино2

03.00, **11.00** Т/с «Долгая дорога в дюнах»
04.10 Х/ф «Стиляги»
06.25 Х/ф «Блокпост»
08.00 Х/ф «Старшая сестра»
09.35 Х/ф «Большой аттракцион»
12.10 Х/ф «Идиот»
14.10 Х/ф «Вам и не снилось»
15.40 Х/ф «Девчата»
17.15 Х/ф «Крылья ангела»
19.00 Х/ф «Мираж»
22.25 Х/ф «Красный жемчуг любви»
23.50 Х/ф «Идеальный муж»
01.20 Х/ф «Дорога»

МИР

05.00 Концерт «50-е летие Государственного ансамбля танца Армении»
06.00 «Путеводитель»
06.40 Д/ф «Живая планета»
08.00 М/с «Проказник Дино»
08.30 «АБВГДейка»
09.00, **15.00** Новости Содружества
09.10 «Мир анимации - анимация мира»
09.40 Т/с «Приключения швейцарской семьи Робинсонов»
10.10 «Знаем русский»
11.10 «Любимые актеры»
11.20 Х/ф «Безымянная звезда»
14.00, **00.20** «Документальный детектив»
15.10 «Диаспоры»
15.40, **22.40** Х/ф «Мокасины Маниту»
17.30 «Живая история»
18.30, **01.10** Х/ф «Я знаю, что ты знаешь»
20.00, **02.50** Концерт
22.00 «Полуночники»

ТВ 1000

03.00 Х/ф «Бессмертие»
05.00 Х/ф «Отстреливая собак»
07.00 Х/ф «Пудра»
09.00 «Победительница»
11.00 Х/ф «Голосок»
13.00 Х/ф «Принцесса льда»
15.00 Х/ф «Город счастья. Штат Техас»
17.00 Х/ф «Моя веселая жизнь»
19.00 Х/ф «Диггеры»
20.40 «Танцующая в темноте»
23.05 Х/ф «Оргазм в Огайо»
01.00 Х/ф «Безумие»

Viasat Explorer

06.00, **12.00**, **18.00** «Мегамашины»
07.00, **13.00**, **19.00** «Рыбак-путешественник»
08.00, **14.00** «Экстремальный проект»
08.30, **14.30** «Авиакатастрофы и расследования»
09.00, **15.00** «Доля секунды»
10.00, **16.00** «Мир криминалистики»
11.00, **17.00** «Стелс»
20.00 «Сверхчеловек»
21.00 «Нью-Йорк: Большой центральный вокзал»
22.00 «Лаборатория лжи»
23.00 «Наркотики на границе»

Viasat History

07.00, **15.00** «Революция на киноэкране: новые лица в Голливуде»
08.00, **16.00** «О замках и королях»
09.00 «Жизнь Веры Бриттен»
10.00 «Спорт древнего Китая»
11.00 «Закон Гарроу»
12.00 «Япония в развалинах»
13.00 «Затерянные города Амазонки»
14.00 «Усадьба эдвардианской эпохи»
17.00, **01.00** «В поисках Бетховена»
18.00, **02.00** «Тайны подводного мира»
19.00, **03.00** «Убийство Авраама Линкольна»
20.30, **04.30** «Утраченные боги»
21.00, **05.00** «Гамбургский смертник»
23.00 «Последний полет лейтенанта Эстилла»
00.00 «Великий английский комбинатор»

RTVi

06.00, **08.00**, **18.00** «Мультфильмы»
07.00 Х/ф «Про дракона на балконе, про ребят и самокат»
09.00, **15.00**, **02.00** Т/с «Дон Хуан и его прекрасная дама»
10.00, **11.00** Т/с «Секретная служба Его Величества. Пистолет Морозова»
12.00 «Германия за неделю»
13.00 Х/ф «Дело было в Пенькове»
16.00, **01.00** «Арт-навигатор»
16.30, **05.00** «Визави»
17.00, **03.00** Д/ф «Они выбирали свободу» 3, 4 ч.
18.30, **05.30** «Бродяга»
19.00 «Полный альбац»
20.00, **22.00** Т/с «Секретная служба Его Величества. Последний сеанс»
21.00 «В Нью-Йорке с В.Топаллером»
23.00 Х/ф «Пираты XX века»
01.30 «Американский ликбез»
04.00 «Именем Сталина»

ТВ 1000 РУССКОЕ КИНО

06.00 Х/ф «Шут и Венера»
08.00 Х/ф «Легкая жизнь»
10.00 Х/ф «Княжна Мери»
12.00 Х/ф «Не хочу жениться!»
14.00 Х/ф «Трое и Снежинка»
16.00 Х/ф «Своя правда»
20.00 Х/ф «Танцуют все!»
22.00 Х/ф «Переправа»
00.00 Х/ф «Пикап: Съем без правил»
01.30 Х/ф «Слуга Государев»
04.00 Х/ф «Ленинградец»

РЕТРоТВ

05.22, **17.23** Портреты во времени
05.27 Х/ф «Фонтан»
07.06 Песня года-89
09.56 Д/ф «Пятьдесят худших фильмов»
11.22, **23.23** Эта неделя в истории
11.55 Д/ф «Мое путешествие в Италию»
13.01 Х/ф «Приключение»
15.14, **17.28**, **23.55** Ретроспектива
15.28 Х/ф «Карманный театр»
17.33 Х/ф «Тотальная слежка»
19.19 Песня года-86
00.00 Х/ф «Инспектор ГАИ»
01.22 Лучшее из программ Битклуб и Мюзикладен
02.22 Х/ф «Долгая Страстная пятница»
04.14 Киножурнал «Новости дня»
04.33 Д/ф «Кто же завтра полюбит тебя»

Мультимания

06.00, **13.49** Гладиаторы
06.24, **14.12**, **21.38** Сумусы
06.39, **14.28**, **11.43**, **19.32** Школа Вампиров
06.51, **14.40** Энциклопедия Всезнайки
07.34, **15.22**, **01.25** Руди и Труди
07.46, **15.35**, **09.04**, **16.53** Балин
07.48, **15.37** Железные головы
08.00, **15.49** Звезда Лоры I
08.11, **16.00** Тельмо и Тула
08.18, **16.07** Приключения Компаса и Будильника
08.31, **16.20**, **02.58** МуМуХаг
08.36, **16.25** Пять веселых Пингвинят
08.41, **16.30** Вампиры, Пираты, Инопланетяне
09.04, **16.53** Сон Скруфи в летнюю ночь
10.13, **18.02**, **21.54** Right on Top
10.16, **18.05**, **12.24**, **20.13** Пим и Пэм
10.22, **18.11**, **03.03** Волшебные сказки
11.15, **19.04** Gazoon
11.19, **19.07** Гнуфы
11.30, **19.19** Рисунок на лице
11.57, **19.46** Робин Гуд
12.20, **20.09**, **23.35** Boom & Reds
12.31, **20.20** Легенда о Зорро
12.55, **20.44**, **04.56** Приключения по страницам Книги Достоинств
13.41, **21.30**, **05.52** Том и Джерри
21.58 Царь Давид
23.13 Магия
23.40 Покахонтас
00.42 В мире Динозавров
01.39 Александр Великий
03.29 Вилли Фог
04.47 Волк Альберто
05.39 ФлетМания

Discovery

05.00, **02.45** Требуется сборка
05.25 Как это работает
05.55, **13.15**, **01.50** Новый мир
06.50, **12.20**, **19.00**, **00.55** Разрушители легенд
07.45, **08.10** Молниеносные катастрофы
08.40 Один на один с природой
09.35 Американские лесорубы
10.30 В погоне за ураганом
11.25 Американский порт
14.10 Искривление времени
14.35, **15.30** Top Gear
16.30 Заводские будни
17.00 Гром среди ясного неба
18.00 Лучшие автомобили
20.00 Росс Кемп: Банды
21.00 Потерянный рай
22.00 Лицом к лицу со смертью
23.00 На месте преступления
00.00 Отдыхающая нация
03.10 Строительная помощь
04.05 Мега-стройки

Animal Planet

07.00 Разрушители стереотипов
07.25 Поместье сурикатов
07.50, **08.15** Самые забавные животные планеты
08.40, **17.20** Введение в котоводство
09.35 На дне бездны
10.00, **21.05**, **01.40** Воздушные челюсти
10.55, **14.35**, **20.10** Школа горилл
11.20 Дельфины будни
11.50 Территория животных
12.45 Ветеринары-стажеры
13.10 Ветеринарная скорая помощь
13.40, **22.55** Полиция Феникса
15.00, **20.35** Переводчик с собачьего
15.30, **15.55** Кошки Кло-Хилл
16.25 Введение в собаководение
18.15, **04.25**, **05.20** Полиция Хьюстона - отдел по защите животных
19.10, **00.45** Необычные животные
22.00, **02.35** Акулья приманка
23.50, **03.30** Дикие и опасные
06.10 Шотландское общество защиты животных
06.35 Ветеринары на марше

Охота и рыбалка

05.05 Особенности охоты на Руси
05.40, **09.10**, **16.05** Охота без границ
06.45 Мотолодки
07.15, **08.55** От нашего шефа
07.30 Охота в тумане
08.25 Большая охота
09.55, **00.30** Нож
10.10, **12.55**, **21.50**, **02.20**, **21.20**, **23.45** Диалоги о рыбалке
10.35 Гордон в засаде
11.05, **13.50**, **03.15** Основной инстинкт
11.20, **14.30** Секреты рыбалки с Бейбом Винкельманом
11.45 Личный опыт
12.15, **01.40** С удочкой в открытом океане
12.40 Байки
13.20 Альманах странствий
14.10, **22.45** На крючке
14.50, **23.00** Мир подводной охоты
15.05 Великие ружья
15.35 Вишневая косточка
16.55 Охота на вальдшнепа в Боснии
17.55 Мастер рыболов
18.25 Дичеразведение
19.00, **04.30** История охоты
19.30 Клевое место
20.00 Охота в Новом Свете
20.30 Записки великого охотника
21.35 Планета рыбака
22.20, **03.55** Секреты охоты с Бейбом Винкельманом
23.15 О собаках
00.00 Оружие охоты
00.45 Рыбалка в открытом море
01.10 Под водой с ружьем
02.05 Снасти
02.45 По рекам России
03.30 В погоне за крупной рыбой с Ларри Далбергом
04.15 Ружье

Евроспорт

09.30, **13.30**, **21.00**, **01.45**, **15.00** Прыжки на лыжах с трамплина
11.00 Велоспорт
12.00, **00.00** Теннис
16.45 Вот это да!!!
17.00, **20.00** Пляжный футбол
18.00 Легкая атлетика
22.00 Бокс
23.30 Ралли

Усадьба

05.00, **17.00** Сделано с умом
05.30, **17.30** Загородная жизнь
06.00, **18.00** Садоводство с Марком Калленом
06.30, **18.30** Особый вкус
07.00, **21.00** Пейзаж под окнами
07.30, **21.30** Все о цветах
08.00 Ручная работа
08.35 Огородные страсти
09.00, **23.00** Проект мечты
09.30, **23.30** Ваш дом
10.25, **00.25** Сад
11.00, **01.00** Красиво жить
12.00, **02.00** Строим дом
12.30, **02.30** Английские сады
13.00, **03.00** Робинзон XXI
13.30, **03.30** Мир цветов
13.45, **03.45** Дачные радости
14.00, **20.30** Домашний дизайн
14.30, **04.30** Нет проблем
15.00 Лучки-пучки
15.30 Зачарованные сады
15.45 С легким паром
16.45 Моя домашняя оранжерея
19.00 В саду у Марты
19.30 Как это сделать?
20.00 Маленькая ферма
22.00 Ландшафтный дизайн
22.30 Нью-Йорк на крыше
04.00 Урожай

ТНТ

05.00, **05.30** М/с «Рога и копыта: возвращение»
06.00, **06.25**, **06.55** М/с «Жизнь и приключения робота-подростка»
07.20, **04.50** Т/с «Саша+Маша»
07.50 Д/р «Необъяснимо, но факт»
08.50 «Лотереи: «Первая Национальная»
09.00 «Школа ремонта»
10.00 «Битва экстрасенсов»
11.00 «Женская лига»
11.35 Х/ф «Дракула»
14.00, **14.30**, **15.00**, **15.30** Т/с «Интерны»
16.00 Х/ф «Другой мир»
18.30 Т/с «Счастливы вместе»
19.00 Х/ф «Другой мир 2: Эволюция»
20.55 «Наша Russia»
22.00 «Дом-2. Город любви»
23.00 «Дом-2. После заката»
23.30 «Comedy Woman»
00.25 «Секс»
01.00 «Дом-2. Мечты сбываются»
01.55 Х/ф «Укради мое сердце»
03.40, **04.15** «Убойной ночи»

ТВ 3

05.00 Д/ф «Мертвая зона актера Александра Кайдановского»
06.00, **09.00** М/ф
07.00 М/ф «Сильвестр и Твити»
07.30 М/ф «Том и Джерри. Детские годы»
08.00 М/ф «Отчаянные бойцы Бакуган»
08.30 М/ф «Фостер: Дом друзей из мира фантазий»
09.15 Х/ф «Внимание, черепаха!»
11.00 Х/ф «Большая белая обуза»
13.00, **03.00** Т/с «Женский клуб по расследованию убийств»
15.00 Д/ф «Армагеддон животных» 3 ч.
16.00 Х/ф «Возвращение в сонную лощину»
18.00 Д/ф «Жизнь после людей»
19.00 Х/ф «Повелитель зверей 2: через портал времени»
21.00 Х/ф «Бойцовский клуб»
00.00 Т/с «Пси-фактор»
01.00 Х/ф «У твоего порога»

БелСат

07.00 Аб'ектыў
07.10 Еўропа сёння тэлечасопіс каналу «Нямецкая хваля»
07.35 Прэс-экспрэс
07.50 Гісторыя пад знакам Пагоні
08.00 «Людзі старой веры»
08.25 МакраФон: «Бардаўская восень-2007»
08.40 Чалавек і вайна: «1945: год, які змяніў свет»
09.25 Кулінарныя падарожжы Робэрта Макловіча: «Смак Малой Літвы»
09.50, **19.30** «Надзвычай прыгодніцкія падарожжы Цюхці»
10.20 «Элі Макбіл»
11.05 «Мужчынскі клопат»
17.05 Кулінарныя падарожжы Робэрта Макловіча: «Татарскі смак»
17.30 «Таямніца крэпасці шыфраў»
18.20 Моўнік
18.30 Дакументальная гадзіна: «Вароніна возера»
19.35 «Загадкі Мэрдака»
19.25 Вагон
20.30 Басанож па свеце
21.00, **23.15** Тыдзень у «Аб'ектыве»
21.30 Побач з намі
21.45 Фільматэка майстроў: «Між двух берагоў»

В ПРОГРАММЕ ВОЗМОЖНЫ ИЗМЕНЕНИЯ. ПЕРЕПЕЧАТКА ПРОГРАММЫ ЗАПРЕЩЕНА

СВЕТЛАНА МОРОЗ РАБОТАЕТ НАРАВНЕ С МУЖЧИНАМИ

Светлана Мороз — помощник комбайнёра

В СПК «Дружба-Агро» с 18 июля идёт уборка зерновых. На 25 июля было убрано 563 гектара (31%) площадей и намолочено 2059 тонн зерновых при урожайности 35,6 ц/га.

Корреспондент «ГС» отправилась на поля хозяйства в обеденный перерыв. В «Дружбе» уборку ведут восемь комбайнов. По словам хлеборобов, вставать приходится около шести утра, а ложиться уже за полночь. При 32 градусах жары не каждый человек смог бы работать комбайнером. Поэтому очень здорово, что современная техника оборудована кондиционерами.

Во время обеда среди комбайнеров корреспондент увидела девушку. Это была помощник комбайнера Светлана Мороз, которая второй сезон работает в этом хозяйстве. В свои 19 лет Светлана легко справляется с тяжелой мужской работой. Сегодня она работает в одной команде с отцом. Её обязанность — следить за тем, чтобы после комбайна на поле не осталось колосков, а бункер комбайна не переполнялся зерном.

В сентябре Светлана вернётся в Барановичи. Там девушка учится в колледже, получает профессию экономиста. Светлане с детства знаком запах свежей соломы, а в родную деревню во время уборки её манит неплохой заработок. А еще у хрупкой студентки есть возможность доказать всем хлеборобам-мужчинам в округе, что и белорусские девушки могут работать наравне с ними.

Татьяна ПЛАХЕТКО
Фото автора

Будем с хлебом

Обед в поле

Слесарь-оператор сушильной установки Виктор Хвесеня измеряет влажность зерна

Газета Слонімская
28 ліпеня 2010 года №31 (686)

ЖИЛИЩНАЯ АФЕРА ЦЕНОЙ 19 МИЛЛИОНОВ ДОЛЛАРОВ

В суде Первомайского района столицы готовится к слушанию уголовное дело по мошенничеству, которому нет равных, пожалуй, с середины 90-х прошлого века, памятных «строительством финансовых пирамид». Речь идет о возведение объекта "Многоквартирный жилой дом по генплану №10 по улице Притыцкого в Минске в комплексе с многоярусной автостоянкой", застройщиком которого является ЗАО "Террастройинвест".

Жильё — наибольшая ценность

По выводам следствия, один из соучредителей этой компании, Борис Руднев, "предварительно объединившись в управляемую устойчивую организованную группу для совместной преступной деятельности с другими лицами", в период с 2005 по 2009 год мошенническим путем завладел денежными средствами 487 граждан на сумму более 41 миллиарда 230 миллионов рублей, что в долларовом эквиваленте превышает 19 миллионов. В руки жуликов потерпевшие добровольно передавали суммы от 7 тысяч до 236 тысяч долларов. Некоторые из них намеревались стать владельцами от двух до пяти квартир в этом злополучном доме.

Напомним подробности этой скандальной истории.

В сентябре 2005 года никому неизвестное частное ЗАО "Террастройинвест", образованное за год до этого, выигрывает тендер на строительство многоквартирного дома с паркингом и гаражами в Минске на улице Притыцкого.

К месту заметить, в конкурсе участвовало пять претендентов, в числе которых были и государственные предприятия с большими строительным опытом и финансовыми возможностями. Но члены тендерной комиссии Мингорисполкома практически единогласно проголосовали, сегодня уже можно сказать, за кота в мешке.

Победу "Террастройинвеста" якобы обеспечило более выгодные условия реализации проекта, а именно — обязательство возвести все здание за 18 месяцев. К месту заметить, в ходе следствия выяснилось, что на тот момент у общества за душой копейки не было. Более того, практически весь пакет официальных документов (от бухгалтерского баланса до различных отчетов), представленный конкурсной комиссии Мингорисполкома, содержал ложные сведения. Проще говоря, компания сжульничала, благодаря чему и получила лакомый кусок строительного «пирога». Однако активное возведение комплекса на улице Притыцкого началось только в сентябре 2007 года.

…До лета прошлого года все было относительно тихо и мирно: в офисе общества на улице Богдановича, 131, заключались договоры с дольщиками, строители работали быстро, дом прирастал этажами, будущие новоселы могли прийти посмотреть и порадоваться. Гром грянул в июле 2009 года, когда на счет застройщика стали поступать непонятные деньги.

По одной из версий, именно руководители "Террастройинвеста" первыми забили тревогу и обратились в правоохранительные органы. В результате проверки дольщиков разделили на две группы: "правильных" и "неправильных". Первые заключали договоры в настоящем офисе компании и деньги перечисляли на счет застройщика безналичным путем. Вторые, а таковых оказалось 487 человек, подписывали ничего не стоящие бумаги с фирмой-двойником и расставались со своими кровными в наличном виде.

Вопрос был в цене квадратного метра. За наличные она была привлекательней. Если в головном офисе квадрат стоил 2300 долларов, то в офисе-двойнике — 1300 «зеленых». Впрочем, в отдельных случаях, и это зафиксировано документально, некоторым "правильным" клиентам Руднев самолично делал большую скидку, "отдавая" квадратный метр за 650 долларов.

Уголовное дело по факту мошенничества в отношении сторонних лиц возбудили 23 сентября. В связи с количеством потерпевших и огромной суммой ущерба для максимально быстрого и объективного расследования всех обстоятельств этой криминальной истории была создана следственная группа из девяти человек.

Директор ЗАО "Террастройинвест" Ирина Романова и один из соучредителей Борис Руднев в интервью заявляли о непричастности компании к афере, открещивались, как могли. Однако 20 ноября прокуратура Минска арестовывает Руднева. Вслед за ним под следствием в качестве обвиняемого оказывается его бывший подчиненный некто Огородников, который «трудился» в фирме-двойнике. Еще один фигурант этого дела, Сергей Готальский, через руки которого прошли практически все миллионы обманутых дольщиков, успел покинуть Беларусь. Он уехал в Москву, где скоропостижно скончался от сердечного приступа. Масла в огонь подлило и загадочное самоубийство бывшего юрисконсульта компании. Полный сил молодой человек успел дать показания следователю, а через некоторое время — выбросился из окна…

Как следует из обвинения, помимо Руднева в преступную группу входили еще четыре человека (все они предстанут перед судом) и "неустановленные следствием лица". Вот последние — "неустановленные" — и дают основания считать, что эта криминальная история до конца не расследована. Хотя бы потому, что неизвестно куда подевались деньги обманутых дольщиков. Общая сумма арестованного имущества обвиняемых не превышает 4 миллиардов рублей. На всех не хватит.

В этом 75-томном уголовном деле остается много белых пятен. К месту заметить, даже выяснить дату начала судебного процесса оказалось не так-то просто. Такая информация никогда не была тайной. Однако в суде Первомайского района ее «засекретили»: мол, «мы не имеем права ее разглашать», и посоветовали корреспонденту «Белорусских новостей» искать другие источники. О том, что процесс по этому громкому делу начнется 29 июля, журналисту сообщил председатель общественного объединения «Обманутые граждане-дольщики» Василий Михневич.

"Мы ожидаем от суда не столько конкретного приговора участникам этой преступной группы, — говорит Василий Михневич, — сколько им дадут, для нас дело последнее. Главный вопрос: куда делись деньги? У нас есть основания считать, что дом на Притыцкого строился и за средства обманутых дольщиков. Мы не раз предлагали провести комплексную ревизию финансово-хозяйственной деятельности ЗАО «Террастройинвест», была даже попытка ее назначить, но странным образом все срывалось. Создается впечатление, что некие люди этому активно противостоят. Надеемся, что суд назначит такую экспертизу. Скажу более того, происшедшего, а в этой ситуации мог оказаться любой, можно было не допустить.

Почему такое произошло и может происходить до сих пор? На наш взгляд, существует несколько причин. Во-первых, несовершенство законодательства, регулирующего нормы долевого строительства. Думается, договор должен быть государственно зарегистрирован и желательно удостоверен нотариусом. Тогда одна квартира не будет продаваться дважды. Во-вторых, действия властей должны быть четкими и ясными. Непонятно, почему именно этому ЗАО выдали разрешение на строительство, хотя было видно, что фирма не справится, ей всего-то один год! Застройщик сильно лоббировал свои интересы в СМИ, и те по незнанию, непреднамеренно дезинформировали дольщиков. И конечно же, застройщик активно создавал пирамиду, что еще раз свидетельствует о его истинных криминальных намерениях. Людей просто одурманили! По моим данным, в аналогичной ситуации только в Минске находится около тысячи человек, которых обманули сомнительные застройщики".

"Белорусские новости"

ИНОСТРАНЦЫ БУДУТ ВНЕСЕНЫ В ОТДЕЛЬНЫЙ БАНК ДАННЫХ

С 21 июля вступил в силу новый закон «О правовом положении иностранных граждан и лиц без гражданства в Республике Беларусь», а также другие связанные с ним документы.

В том числе в Беларуси будет сформирован центральный банк данных учета иностранных граждан и лиц без гражданства, прибывающих в страну, сообщили корреспонденту БЕЛТА в управлении информации и общественных связей МВД. Согласно постановлению Совмина №994 от 1 июля 2010 года в эту базу данных будут вноситься паспортные данные (пол, возраст, фамилия, имя и т.д.), место проживания или временного пребывания, а также другие сведения.

Что касается новой редакции закона «О правовом положении иностранных граждан и лиц без гражданства в Республике Беларусь», то она меняет порядок регистрации иностранцев. Если раньше они должны были зарегистрироваться по месту своего пребывания в республике в течение трех дней (за исключением выходных и праздников), то теперь этот срок продлен до пяти дней. Исключение составляют граждане России, Литвы и Латвии: они освобождены от процедуры регистрации (в первые 30 суток).

Другое новшество — туристы регистрируются по месту первоначального временного пребывания на весь период своего тура по Беларуси. Внесены изменения и в перечень организаций, имеющих право регистрировать временно прибывающих в страну иностранцев. Например, в него добавлены санаторно-курортные и оздоровительные организации.

Существенные изменения внесены и в ст. 56 упомянутого закона. Она касается причин отказа иностранным гражданам в выдаче разрешения на постоянное проживание. Оно не будет выдаваться, если имеются документы и (или) сведения, подтверждающие, что брак с гражданином Беларуси либо иностранцем, постоянно проживающим в республике, заключен иностранцем исключительно в целях получения разрешения на постоянное проживание. Выявлять такие фиктивные браки поможет положение о порядке получения органами внутренних дел документов и сведений, подтверждающих, что брак с белорусским гражданином либо иностранным гражданином или лицом без гражданства, постоянно проживающим в Беларуси, заключен иностранцем или апатридом исключительно для получения разрешения на постоянное проживание в нашей республике. Этот документ был утвержден постановлением Совмина №891 от 10 июня 2010 года и тоже вступает в силу с 21 июля.

В законодательстве появились основания для того, чтобы сотрудники милиции или прокурорские работники могли инициировать судебное рассмотрение вопроса о признании брака фиктивным. Если суд принимает соответствующее решение, то разрешение на постоянное проживание иностранцу аннулируется.

БЕЛТА

УРАД:

ПАДАТКІ БУДУЦЬ, ЯК НА ЗАХАДЗЕ

Ад 2011 года ў Беларусі пачне дзейнічаць спрошчанае падатковае заканадаўства. На восеньскай сесіі Палата прадстаўнікоў мае ўхваліць асаблівую частку Падатковага кодэксу, якім будзе рэгулявацца ўся палітыка дзяржавы ў гэтай галіне. Ці прынясе гэта чаканую лібералізацыю?

Беларусь займае 183-е месца паводле складанасці падаткаабкладання

Паводле складанасці падаткаабкладання Беларусь у рэйтынгу Сусветнага банку — на 183-м месцы. Улады запэўніваюць, што захады, якія будуць зробленыя неўзабаве, радыкальна зменяць гэты стан рэчаў. Начальнік галоўнага ўпраўлення падатковай палітыкі Міністэрства фінансаў Дзмітрый Кійко кажа, што на парадку дня — максімальнае спрашчэнне падатковай нагрузкі, набліжэнне палітыкі ў гэтай сферы да ўзору развітых краінаў. Будзе скасаваны шэраг спецыфічных плацяжоў, што прывядзе да зніжэння падатковай стаўкі, мяркуецца рэалізаваць пераход са штомесячнай і нават штотыднёвай сплаты падаткаў на штоквартальную, укараняецца электроннае дэкларавание. Ён, у прыватнасці, зазначае: "Мэтавая ўстаноўка — падатковая сістэма, адпаведная стандартам развітых краінаў. То бок — мінімум падаткаў паводле складу і колькасці, невялікія стаўкі падаткаў, зразумелыя механізмы іх спагнання. З рэалізацыяй гэтых прынцыпаў, перадусім за кошт спрашчэння падатковага заканадаўства, адбудзецца змяншэнне выпадкаў яго парушэння. Тое, што і прыводзіцца як прыклад заходніх краінаў, — нізкія працэнты парушэння як следства дзеяння зразумелай і простай падатковай сістэмы. І мы штогод, з улікам дасягнутага ўзроўню дзяржаўных выдаткаў, да гэтага ідзем. То бок мы касуем некаторыя падаткі, зніжаем стаўкі. У гэтым кірунку таксама будзе адбывацца скарачэнне колькасці правапарушэнняў".

Адзін з лідэраў прадпрымальніцкага руху, Ігар Леднік, кажа, што некаторыя захады распрацоўшчыкаў Падатковага кодэксу выглядаюць недапрацаванымі і ствараюць больш праблемаў, чым зручнасцяў. Так, адсутнасць адзінага стандарту ў справе электроннага дэкларавання прыводзіць да таго, што кожны раз трэба прыстасоўвацца да патрабаванняў нейкай дзяржаўнай установы. І ўсё ж — ці можна гаварыць пры асобных мінусах пра агульную лібералізацыю ў падатковай галіне?

Ігар Леднік зазначае: "Іх жыццё прымушае гэтую лібералізацыю праводзіць, бо яны самі бачаць: праблемы будуць толькі нарастаць. І тут справа не столькі ў саміх падатках, колькі ў тым, як ідзе адміністраванне падаткаў. Сусветны банк у першую чаргу глядзіць на гэты паказнік, калі прысуджае краіне нейкае месца. Але зараз мы абураныя тым, што не ў нашых інтарэсах уводзіцца электроннае дэкларавание пры падаткаабкладанні. У дзяржаве няма адзіных стандартаў сертыфікатаў так званага электроннага ключа, і кожнае міністэрства, ведамства ўводзіць свае прынцыпы. Атрымліваецца, што прадпрымальнік павінен мець цэлую "звязку" гэтых ключоў, што, як мы канстатуем, ёсць парушэннем правоў уласнасці. Павінен быць, як на Захадзе, адзін ключ, з якім ты фармуеш адносіны і са сваімі партнёрамі, і з дзяржаўнымі органамі. І па-другое, гэта парушэнне правоў падаткаплатнікаў, якія ўсё гэта фінансуюць. Разам з электронным дэкларавaннем — традыцыйныя пытанні штрафаў, праверак, найманых асобаў для ІП. Гэта для нас таксама балюча".

Прадстаўнік Міністэрства фінансаў Дзмітрый Кійко абяцае зніжэнне і фіскальнага прэсінгу. Неадэкватныя штрафныя санкцыі, якія даводзілася выплачваць прадпрымальнікам нават за самыя нязначныя парушэнні, выклікалі законнае абурэнне з боку як юрыдычных, так і фізічных асобаў. Да таго ж дзяржаўныя кантралёры пакідалі за сабой аднаасобнае права наладжваць рэйды згодна з уласным разуменнем сітуацыі: "Што тычыцца кантролю, у нас гэтая праца выдзеленая ў асобны блок. Прыняты 510-ы ўказ, які прадугледжвае ўпарадкаванне кантрольнай дзейнасці на ўзор развітых краінаў. Платніку на падставе пэўных фактараў прысвойваецца статус надзейнасці, ягонай законапаслухмянасці, і паводле прысвоенага статусу будзе ладзіцца правядзенне праверак яго гаспадарчай дзейнасці. Для законапаслухмяных платнікаў — раз на пяць гадоў. Адпаведна, са зніжэннем статусу колькасць праверак будзе пачашчацца. Гэта агульнапрыняты падыход, ён зараз актыўна аналізуецца. Безумоўна, будзе праводзіцца карэкцыя ў мэтах зніжэння ўмяшання органаў кантролю ў дзейнасць суб'ектаў. Таму што ўрадам разглядаецца кірунак вызвалення бізнесу ад лішняга адміністрацыйнага спагнання як адзін з фактараў эканамічнага развіцця, лібералізацыі эканомікі", — кажа Дзмітрый Кійко.

Паказальна, што пры абяцаным зніжэнні падатковага цяжару стаўкі акцызаў на алкагольную і тытунёвую прадукцыю, наадварот, будуць расці. У рамках дзяржаўнай палітыкі на барацьбу са шкоднымі звычкамі акцыз на алкаголь ад верасня плануецца падвысіць на 10, а на тытунь — на 20%.

Радыё "Свабода"

ПЕНСИОНЕРОВ ЖДЁТ ПРИБАВКА

В Беларуси с 1 августа 2010 года размеры всех видов трудовых пенсий увеличиваются в среднем на 12,5%. Соответствующий указ президент Беларуси Александр Лукашенко подписал 21 июля 2010 года.

В результате повышения размер средней пенсии в августе 2010 года составит 528,3 тыс. бел. рублей (1 доллар — 2 983 бел. рубля), увеличившись по сравнению с текущим размером на 58,6 тыс. бел. руб.

Пресс-служба Президента РБ

ТРИ МИЛЛИАРДА РУБЛЕЙ ЗА РАЗБИВШИЙСЯ В ПОЛЬШЕ САМОЛЁТ

Страховая компания "Промтрансинвест" выплатила Министерству обороны почти 3 миллиарда рублей за истребитель Су-27УБМ1, который разбился в Польше 30 августа 2009 года.

Деньги были перечислены в июле одним платежом. Сумма в эквиваленте соответствует примерно 860 тысячам долларов.

Напомним, военный самолет разбился во время проведения авиашоу в польском Радоме. Его пилоты полковники Александр Марфицкий и Александр Журавлевич погибли.

Указом главы Беларуси летчики посмертно были награждены орденом "За личное мужество". Памятник Марфицкому и Журавлевичу был открыт в Радоме 11 апреля.

БелаПАН

РАБОЧИХ МЕСТ В МИНСКЕ БОЛЬШЕ, ЧЕМ САМИХ БЕЗРАБОТНЫХ?

По данным Министерства труда и социальной защиты, в столице свободных рабочих мест в 4,5 раза больше, чем нуждающихся в трудоустройстве.

В Беларуси на 1 июля насчитывалось 54 400 мест, на которых ждут работников. На каждую вакансию условно претендует 0,72 безработного.

БЕЛТА

СТАВКИ АКЦИЗОВ НА АЛКОГОЛЬ И ТАБАК ПОВЫСЯТСЯ

Ставки акцизов на алкогольную и табачную продукцию в Беларуси с сентября текущего года планируется повысить.

Об этом сообщил журналистам начальник главного управления налоговой политики и доходов бюджета Министерства финансов Беларуси Дмитрий Кийко.

Ставки акцизов на алкоголь планируется повысить на 10%, на табачные изделия — в пределах 20%. Сейчас документы об этих решениях находятся на согласовании.

«Есть несколько причин, по которым мы должны это сделать, — отметил Дмитрий Кийко. — У нас есть договоренность с Международным валютным фондом о необходимости повышения ставок акцизов в рамках программы «стэнд-бай». Кроме того, государственная программа по преодолению пьянства и алкоголизма предусматривает опережающее повышение в 2009-2010 годах ставок акцизов на алкогольные товары и табачную продукцию».

БЕЛТА

Акцизы дорожают

ЗАРПЛАТЫ МИРОВЫХ ПОЛИТИКОВ

Премьер-министр Ирландии Брайан Коуэн оказался самым высокооплачиваемым среди глав государств и правительств Евросоюза

По информации сайта, годовая зарплата Коуэна составляет 342 400 долларов, что выше заработной платы многих европейских политиков. Президент Франции Николя Саркози ежегодно зарабатывает 319 800 долларов, канцлер Германии Ангела Меркель — 303 800 долларов, премьер-министр Великобритании Дэвид Камерон — 300 000 долларов, сообщает NEWSRU.com со ссылкой на интернет-сайт Politics.ie.

Российский президент Дмитрий Медведев, судя по его декларации о доходах, в 2009 году заработал 3 335 281 руб. (110 000 долларов).

Самым высокооплачиваемым политиком в мировом масштабе, согласно версии сайта, является премьер-министр Сингапура Ли Сянь Лун. Его зарплата — 2,75 млн. долларов в год. На втором месте глава Специального административного района Гонконг Дональд Цанг с жалованием в 515 300 долларов, на третьем — президент США Барак Обама, чей годовой доход составляет 400 000 долларов.

По материалам СМИ

ВСЕМИРНЫЙ БАНК: 50% БЕЛОРУССКОЙ ЭКОНОМИКИ НАХОДИТСЯ В ТЕНИ

В Грузии самый высокий уровень теневой экономики: нелегальный бизнес здесь достигает 68,8% ВВП. К такому выводы пришли эксперты Всемирного банка, проанализировав 151 страну в период с 1999 по 2007 год.

Следом за Грузией идет Боливия, где уровень теневой экономики составляет 68,1% ВВП. Замыкает тройку лидеров Азербайджан с показателем в 63,3% ВВП, пишет новостной портал ОДС.

Россия также плетется в конце, занимая 130-е место в "черном списке": уровень теневой экономики составляет 48,6% ВВП. Украина располагается на 145-м месте с показателем 54,9% ВВП, Беларусь — на 136-й позиции с 49,8% ВВП.

Самый низкий уровень нелегального бизнеса в Швеции — 8,6% ВВП, в США — 8,8% ВВП и в Австрии — 9,8% ВВП. Относительно невысоки объемы теневой экономики в Люксембурге, Японии, Великобритании, Нидерландах, Новой Зеландии, Сингапуре и Китае. Из Восточной Европы показательна экономика Словакии, Чехии и Венгрии. Среди европейских стран нелегальный бизнес процветает в Прибалтике: в Латвии уровень теневой экономики составляет 41,6% ВВП (109-е место в рейтинге), в Эстонии — 40,3% ВВП (102-е место), в Литве — 31,9% ВВП (64-е место).

В целом уровень теневой экономики в мире увеличивается: если в 1997 году он составлял 32,9% ВВП, то уже в 2007 году вырос до 35,5% ВВП. Причем падение удельного веса нелегального бизнеса зафиксировано только в 11 странах.

По материалам СМИ

ПЛАТНЫЕ ПАРКОВКИ МИНСКА ПОПАЛИ В МИРОВОЙ РЕЙТИНГ

Месячная рента составляет около 120 долларов США за одно машино-место, а дневная ставка находится на уровне 6 долларов США.

Дешевле, чем в Минске, стоянки всего в восьми городах мира: в Тиране, Стамбуле, индийских городах Бангалор, Ченнай, Дели и Мумбаи, американских Гринвилле и Мемфисе.

Больше 50 долларов США в день надо платить за автостоянку в Осло, Токио, в лондонских Сити и Вест-Энде, а также в Сиднее и Вене.

Еврорадио

ЭКСПЕРТЫ:

ИНТЕРНЕТ-АДРЕСОВ ХВАТИТ ЛИШЬ НА ПОЛТОРА ГОДА

Менее чем через полтора года настанет момент, когда, по некоторым оценкам, больше не останется сетевых адресов, которые присваиваются в Интернете. Согласно этим прогнозам, 9 сентября 2011 года будет распределен последний блок сетевых адресов. Эксперты указывают, что примерно через год после этой даты будет исчерпано все адресное пространство в Интернете.

Как известно, каждый компьютер с выходом в сеть должен иметь свой уникальный IP-адрес. В настоящее время вводится новая схема адресации, однако многие страны и компании переходят на нее медленно и неохотно, сообщает русская служба BBC.

Вся сеть Интернета построена на основании четвертой версии интернет-протокола (IPv4), которая имеет теоретический предел в четыре миллиарда адресов. Следующая версия этого протокола — IPv6 — имеет потенциал уже в несколько триллионов адресов. Дальнейший рост Интернета зависит от использования того или иного протокола.

В 1970-е годы, когда закладывались основы Интернета, четыре миллиарда возможных адресов казались достаточными, однако сейчас Интернет быстро приближается к теоретическому пределу, обусловленному устаревшим протоколом.

Бурный рост Интернета привел к тому, что сейчас неиспользованными остались примерно 300 млн. адресов, которые будут разобраны примерно к апрелю 2012 года.

В начале мая организация IANA (Internet Assigned Numbers Authority), занимающаяся распределением адресов, выделила два блока остающихся адресов общей численностью в 17 млн.

Резкое сокращение пула остающихся нераспределенными адресов приблизило наступление момента, когда они иссякнут.

"Конечно, предсказание грядущего исчерпания адресов немного похоже на гадание на кофейной гуще", — говорит Аксель Павлик, директор компании Ripe NCC, которая распределяет интернет-адреса в Европе.

"Десять лет назад мы думали, что это произойдет в далеком будущем. Но теперь у нас у всех завелись айфоны, и это будущее превратилось в настоящее", — поясняет он.

Темпы исчерпания адресного пространства постоянно растут. За весь 2009 год IANA выдала восемь блоков адресов в протоколе IPv4. А за первые три месяца 2010 года было уже выдано шесть таких блоков.

За последние несколько месяцев переход на адресацию по протоколу IPv6 ускорился. Китай является самым крупным пользователем, который в массовом порядке переходит на новую систему.

Оба эти протокола могут сосуществовать, однако перевод с одного адреса на другой занимает заметное время и может привести к общему замедлению всего трафика в глобальной сети.

Как указывает Саймон Маккалла, директор компании Nominet, которая занимается управлением адресами в домене .uk, компаниям, которые хотят избежать нехватки адресов, следует уже сейчас срочно переходить на протокол IPv6, который дает массу преимуществ в скорости и функциональности доступа к Интернету.

«Телеграф»

К 2020 ГОДУ МОЖЕТ БЫТЬ ПОСТРОЕН ЛУННЫЙ ЛИФТ

К 2020 году может быть из материалов, доступных уже сегодня, и при достаточном объеме инвестиций может быть изготовлен космический лифт.

Об этом заявил основатель компании LiftPort Group Майкл Лэйн.

"Мы изучили этот вопрос достаточно хорошо, для того чтобы сказать, что это достижимо, интересно и рано или поздно будет создано. Именно поэтому мы работаем с этой проблемой", — сказал Лэйн.

Конструкция лифта предполагает якоря на поверхности Луны и в космическом пространстве в районе так называемой точки Лагранжа L1 — точки на линии Земля — Луна, в которой якорь будет оставаться неподвижным относительно обоих небесных тел.

Как заявляет Лейн, лунный лифт позволит сэкономить значительные средства на доставке космических аппаратов на Луну, упростить получение проб лунного грунта, а в перспективе — создать на спутнике Земли своеобразную заправочную станцию для более длительных миссий.

"Построить лунный лифт проще и дешевле, чем земной: длина его троса составит около 50 тысяч километров против 100 тысяч для земного, а материал, подходящий для изготовления троса, уже существует — это синтетическое волокно Зайлон. Кроме того, для вывода оборудования в космос потребуется менее мощный носитель, части которого могут впоследствии стать противовесом, необходимым для работы лифта", — сообщил разработчик.

Разработчики отмечают, что проект не лишен определенных сложностей. В связи с тем, что достраивать и модернизировать конструкцию придется в космосе, а не с Земли, в дальнейшем проект может оказаться даже более дорогостоящим и займет больше времени.

"Я раньше говорил, что в проекте космического лифта мы пока не то что всех ответов — всех вопросов не знаем. Для лунного лифта это даже более справедливо", — заключил Лэйн.

Лэйн основал LiftPort Group в 2003 году. Изначально компания занималась разработкой общей концепции космического лифта: рекорд высоты, на которую роботы LiftPort поднимались по специальному тросу, закрепленному на аэростатах, составляет 460 метров. После финансовых трудностей в 2007 году LiftPort Group переключилась на разработку лунного лифта для перевозки грузов с кораблей на поверхность Луны и обратно.

Напомним, в прошлом году, канадские специалисты начали работу над проектом по строению 15-километровой надувной башни, которая откроет для всех желающих обзор на 600 километров вокруг. Теоретически высота подобной башни может достигать 200 километров, что позволит выводить объекты в околоземное пространство, отмечают исследователи.

«Корреспондент»

КИТАЙ ВОЗЬМЁТ ПОД РАЗВЕДЫВАТЕЛЬНЫЙ КОЛПАК ВЕСЬ ЗАПАД РОССИИ

«Между Беларусью и Китаем существуют законные соглашения по размещению системы сотовой связи, а это система двойного назначения. Она прекрасно обнаруживает низколетящие цели типа крылатых ракет, морские, воздушные объекты. Их разрешающая способность гораздо выше, чем у тех же станций, которые имеет сейчас на штатном вооружении российской армии в Беларуси», — заявил в интервью корреспонденту ИА REGNUM Новости российский политолог Юрий Солозобов, говоря о возможных перспективах военного сотрудничества Минска и Пекина.

Китайцы наступают

"Это не секрет, что любая станция сотовой связи с допуском к национальному оператору гарантирует получение определенных конфиденциальных данных. Она фактически является инструментом электронной разведки", — сообщил эксперт.

Также, добавил политолог, есть официальное соглашение, подписанное между белорусским правительством и китайской стороной о строительстве специального центра информационной безопасности, который будет практически заниматься радиоэлектронной разведкой.

"В сердцевине Европы, как любит говорить Александр Григорьевич Лукашенко, появятся глаза и уши КНР. Под колпаком будет вся территория Восточной Европы и вся западная часть РФ, и это уже несколько лет очень тревожит российских военных экспертов. Сигнал об этом поступает давно, но, видимо, ввиду особых политических отношений, это все не предавалось огласке, на это было принято закрывать глаза", — сказал Солозобов.

"Есть также очень впечатляющее соглашение между Народно-освободительной армией Китая и белорусскими военными по ряду очень деликатных областей вооружения, в том числе по поводу противоракетной обороны и новейших средств вооружения. Здесь дружба между Китаем и Беларусью носит очень трогательный характер. Я не удивлюсь, если скоро на вооружении Китая появятся комплексы с названиями, созвучными китайским, но внешне неотличимые от комплексов С-300, документация которых есть у белорусской стороны. Мы еще увидим немало чудес в области ядерных вооружений, потому что Беларусь — одна из тех стран, которые сохранили инфраструктуру размещения ядерного оружия практически полностью. Это одна из немногих стран, которые обзавелись своим суперкомпьютером, позволяющим не только читать погоду, но и вести гидродинамические расчеты, моделирование атомных взрывов и конструкций атомных боеприпасов в реальном масштабе времени", — подытожил политолог.

REGNUM

САМАЯ ВЯЛІКАЯ БЕЛАРУСКАЯ АМБАСАДА — У МАСКВЕ, САМАЯ АДДАЛЕНАЯ — У БУЭНАС-АЙРЭСЕ

Пасольства Беларусі ў Расіі

23 ліпеня міністр замежных спраў Беларусі Сяргей Мартынаў правёў нараду з кіраўнікамі замежных прадстаўніцтваў нашай краіны.

«НН» вырашыла прыгадаць, дзе ж у свеце знаходзяцца беларускія дыпламатычныя пляцоўкі.

Сярод частак свету лідэрства па колькасці беларускіх амбасадаў належыць, безумоўна, Еўропе. З буйных і важнейшых краін толькі ў Іспаніі, Нарвегіі, Фінляндыі ды Ірландыі няма беларускіх дыпламатычных прадстаўніцтваў. Да іх далучаюцца таксама невялікія краіны Балканскага паўвострава (акрамя Сербіі).

З еўрапейскіх дыппрадстаўніцтваў найбольш разгалінаваную структуру мае польскае — амбасада ў Варшаве, генконсульствы ў Беластоку і Гданьску, а таксама консульства ў Бяла-Падлясцы.

Разгалінаваную структуру мае таксама амбасада ў Германіі — цэнтральная сядзіба ў Берліне і аддзел у Боне. Іншыя беларускія дыпламатычныя пляцоўкі ў Еўропе консульстваў і аддзелаў не маюць. Выключэннем тут ёсць суседка Латвія, дзе Беларусь мае генеральнае консульства ў Даўгаўпілсе (Дзвінску), побач з мяжой.

Большасць беларускіх пляцовак, якія размяшчаюцца ў Еўразіі, знаходзяцца ў рэспубліках былога СССР.

Найбуйнейшая з іх (і ўвогуле, найбуйнейшае беларускае дыпрадстаўніцтва ў свеце) размяшчаецца ў Расіі. Акрамя непасрэдна амбасады ў Маскве, яшчэ дзесяць аддзелаў па ўсёй краіне — ад Калінінграда да Хабараўска.

Акрамя рэспублік былога Савецкага Саюза, у Еўразіі Беларусь прадстаўлена таксама ў Японіі, Паўднёвай Карэі, Кітаі, Індыі, В'етнаме, Сірыі, Турцыі, ААЭ і Ізраілі.

Апроч гэтага, дыпламатычныя пляцоўкі Беларусь мае яшчэ на трох кантынентах — Паўночнай і Паўднёвай Амерыках і ў Афрыцы. На ўсіх названых мацерыках існуе па тры беларускія амбасады. У Афрыцы гэта прадстаўніцтвы ў Егіпце, Лівіі і ПАР, у Паўночнай Амерыцы — у ЗША, Канадзе і на Кубе, а ў Паўднёвай — у Венесуэле, Бразіліі і ў Аргенціне. Апошняя пляцоўка, дарэчы, з'яўляецца самай аддаленай ад Мінска.

Такім чынам, Беларусь мае свае афіцыйныя прадстаўніцтвы ў 45 дзяржавах са 192, якія на дадзены момант з'яўляюцца сябрамі ААН.

У рэшце краін свету, згодна з міждзяржаўным пагадненнем, інтарэсы нашай краіны прадстаўляе Расія.

"Наша Ніва"

СКУПЛЕН ВЕСЬ ЕВРОПЕЙСКИЙ ЗАПАС КАКАО

Этой партии хватило бы, чтобы произвести по одной шоколадке каждому жителю Земли.

Цены на какао-бобы обновили 33-летний максимум после того, как некий трейдер 16 июля фактически скупил весь европейский запас «шоколадных» бобов пишет newsru.com со ссылкой на британскую The Daily Telegraph.

Покупка 241 тысячи тонн какао-бобов является крупнейшей операцией на рынке за 14 лет. После сделки цена выросла на 0,7% до максимума 1977 года и достигла 2732 фунтов за тонну. Такое подорожание происходит на фоне нескольких лет неурожаев в Гане и Кот-д'Ивуаре, в основных регионах, где выращивается эта культура. И есть опасения, что колебания на сырьевом рынке отразятся ростом цен на шоколад в магазинах.

Стало известно, что операцию провел хедж-фонд Armajaro Holdings, одним из основателей которого является Энтони Уорд, пишет газета. Уорд начал свой карьерный путь в качестве сотрудника службы доставки, затем стал трейдером на рынке какао и кофе.

В 2002 году Уорд за два месяца заработал на подобной сделке 40 млн. фунтов стерлингов. Он приобрел 204 тысячи тонн какао в период снижения урожая и политической нестабильности в Африке. Тогда со временем цена какао поднялась с 1400 до 1600 фунтов стерлингов за тонну. Нынешняя сделка позволит Уорду контролировать весь объем предложения какао бобов Европе.

С 2007 года цены на какао выросли более чем вдвое из-за повышения спроса, в частности, в Индии и Китае. В итоге производителям шоколада пришлось поднимать цену и менять рецептуру, чтобы снизить потребление ключевого ингредиента.

The Daily Telegraph

КРУПНЕЙШИЕ ДАВКИ В ИСТОРИИ

Трагедия в Дуйсбурге

Пять крупнейших давок в истории, возникших по разным причинам, привели к гибели около пяти тысяч человек.

2 июля 1990 года. Саудовская Аравия. Давка в пешеходном туннеле, ведущем из Мекки в ее предместье — Мину — и равнину Арафат. Погибли 1426 паломников.

18 мая 1896 года. Россия. Давка на Ходинском поле в Москве в дни коронации императора Николая II. Погибли 1389 человек, еще более 1300 получили ранения.

31 августа 2005 года. Ирак. Давка на мосту Аль-Аимма через реку Тигр в Багдаде. Была спровоцирована минометным обстрелом и слухами о том, что в толпе находятся террористы-смертники. Погибли более тысячи человек.

3 февраля 1954 года. Индия. Давка на фестивале Кумбх Мела в штате Уттар-Прадеш. Погибли более 800 человек.

12 января 2006 года. Саудовская Аравия. Давка на мосту Джамарат у реки Мина недалеко от Мекки во время церемонии забрасывания камнями Сатаны. Во время хаджа погибли 345 человек.

***

Напомним, 24 июля 2010 года на фестивале Love Parade в немецком городе Дуйсбург произошла давка, в результате чего погибли 19 человек. Еще 340 человек получили травмы. В течение шести часов после произошедшего музыка не прекращала играть. Такое решение принял специально созданный кризисный штаб с целью избежать новой волны паники.

Предполагается, что давка возникла из-за того, что слишком много людей пытались попасть на мероприятие, несмотря на то, что фестивальная площадка и так была заполнена под завязку.

«Телеграф»

ИВАН ТИХОН:

«НАША КОМАНДА ПРОЯВИЛА СВОИ ПРОФЕССИОНАЛЬНЫЕ КАЧЕСТВА И ПОБЕДИЛА»

10 июня 2010 года самая высокая спортивная судебная инстанция (CAS) вынесла свое решение относительно дела Ивана Тихона и Вадима Девятовского, которое продолжалось около двух лет. CAS восстановил серебряную и бронзовую олимпийские медали двух белорусских метателей молота, заявив, что их допинг-тесты были недействительными.

Ивану Тихону вернут олимпийскую медаль

На завершившемся недавно в Жировичах международном турнире по метанию молота Иван Тихон пребывал в великолепном настроении. Корреспондент «ГС» не преминул задать нашему прославленному земляку несколько вопросов.

— Иван, наконец-то завершились судебные тяжбы. Как прошли два года твоего локаута?

— Честно сказать, вспоминать это время не хочется. Единственное, что хочу отметить, — всё это логически завершилось с благополучным результатом для нас. Естественно, вспоминать все подробности желания абсолютно нет.

— Чувство веры в правду изначально у вас с Вадимом было?

— Тут не то что вера. Мы сразу знали, что такого быть не может. Первое время мы всё доказывали словами. Когда уже не верили нашим словам, пришлось подключать специалистов, которые в этом разбирались. В итоге собралась очень достойная команда, которая проявила все свои профессиональные качества и смогла победить в этом деле. В свою очередь, хочется поблагодарить всех тех, кто верил в нас с Вадимом. Ну а мы постараемся, как и прежде, радовать болельщиков высокими спортивными результатами.

— Наверное, международной организации ВАДА белорусские атлеты преподали хороший урок?

— Такой случай произошел впервые. Нам, как первым участникам, пришлось очень тяжело. И несмотря на то, что у спортсменов особых прав в таких делах нет, мы доказали всё-таки свою правоту. А если честно, то обидно, когда обвиняют несправедливо. Ведь у многих спортсменов ломается или заканчивается по чьей-то вине карьера. Ошибаться могут и спортсмены, и врачи, и работники лаборатории.

— Долгое время неопределенности закончилось. Все вздохнули с облегчением. Какие планы на будущее?

— Какие могут быть планы? Работать, работать и еще раз работать.

— Иван, со своим наставником Сергеем Литвиновым поддерживаешь отношения?

— Сергей Михайлович сейчас работает в Саранске. Мы с ним перезваниваемся. Он приглашал меня на тренировки в Россию. О дальнейшей совместной работе разговор мы еще не вели.

— Какие-нибудь наметки к Олимпийским играм 2012 года в Англии уже есть?

— Все покажет работа, а там будет видно. Я вообще не люблю загадывать на будущее. Какой результат за это время наработаем, такой и покажем.

Александр ЗАХАРЕНКО
Фото автора

ДОСЬЕ «ГС»

Иван ТИХОН

Заслуженный мастер спорта Республики Беларусь. Родился 24 июля 1976 года в деревне Гловсевичи Слонимского района. Занимался в районной СДЮШОР. Первый тренер — Г.И.Заковраш. Трехкратный (2003, 2005, 2007) чемпион мира, чемпион Европы 2006 года, чемпион Европы в закрытом помещении 2005 года. Серебряный (2004) и бронзовый (2008) призер Олимпийских игр. На Олимпиаде 2000 года занял 4-е место. Признавался спортсмен года в Беларуси (2005, 2007 гг.). Обладатель лучших результатов сезона в мире в метании молота в 2004, 2005, 2007 гг. В 2005 году метнул молот на 86 м 73 см, что уступает мировому рекорду Юрия Седых (август 1986 года) всего лишь на один сантиметр.

СЫГРАЛИ ВНИЧЬЮ

ФК «Молодечно» — ФК «Белтрансгаз» (Слоним) — 2:2

Молодечно. 21 июля. Стадион «Городской». 600 зрителей.

Судья: А Мартынов (1к, г. Минск)

«Белтрансгаз»: Берг, Скрипаль, Петровский, Оначенко, Кособуко, Мазур, Герасимчик, Савонь (к), Жегало (Ничипорович,46), Карабинский, Сабило (Кутищев, 67).

Голы: 49, 64 — Вышинский; 78 — Герасимчик, 82 — Савонь.

Предупреждения: Савонь, Мазур, Оначенко, Берг, Герасимчик.

Начало игры прошло в обоюдоострой борьбе. Быстрее к такому ходу событий в матче приспособились хозяева. Они больше владели мячом и диктовали свои условия. В завершающей стадии их атакам не хватало точных ударов или на пути мяча играл Берг.

Вторая половина игры получилась куда зрелищнее, было забито четыре мяча. Всё началось с атак футболистов «Молодечно», где преуспел опытный Дмитрий Вышинский, ещё в прошлом году выступавший в «Коммунальнике». В первом эпизоде нападающий легко переиграл Берга и открыл счёт. А во втором взятии ворот повинна вся защитная линия газовиков, расступившаяся перед форвардом, который без помех оформил дубль.

Посчитав, что игра выиграна, наставник молодечненцев сделал несколько замен, которые ослабили игровое преимущество хозяев. Этим незамедлительно воспользовались гости. Взяв игровую инициативу в свои руки, они чаще стали атаковать и постепенно разрушать оборонительные редуты соперника.

В одной из атак не по правилам остановили Мазура. Штрафной эффектно реализовал Олег Герасимчик. А вскоре ещё один стандарт в исполнении дуэта Карабинский — Савонь приводит ко второму взятию ворот. После такого поворота событий скорости в матче возросли, но добавили брака в передачах и завершении атак. Следует заметить, что слонимчане ближе были к победе, но с легкостью растранжиривали свои голевые моменты. Ничья.

Егор ЖИГАЛИК

СОПЕРНИК ОКАЗАЛСЯ СИЛЬНЕЕ

ФК «БЕЛТРАНСГАЗ» (Слоним) — ФК «ГОМЕЛЬ-2» — 1:2

Слоним. 24 июля. Стадион «Юность». 300 зрителей.

Судья: А. Грачёв (1к, г. Смолевичи).

«Белтрансгаз»: Берг, Кутищев, Петровский, Оначенко, Давидович (Ничипорович, 38), Шаблинский, Мазур, Герасимчик (Сабило, 46), Савонь (к), Жегало, Карабинский (Кособуко, 56).

Голы: 21 — Жёсткин, 68 — Харламов, 74 — Ничипорович.

Со стартовым свистком «Гомель-2» начал атаковать ворота хозяев. На второй минуте матча Харламов наносит удар. Мяч летит выше ворот. На четвертой Берг был уверен, что мяч покинет пределы поля. Но с этим не согласен был игрок гостей, который сумел в борьбе с нашим голкипером протолкнуть «пятнистого» ближе к воротам. На месте оказались защитники.

Постепенно игра выравнялась. И уже хозяева больше стали контролировать мяч, но выявилось слабое звено слонимчан — нападение. Здесь стоит отдать должное защитникам гомельчан, которые перекрывали доступы к своим воротам, а сами старались быстро контратаковать. Подхватив мяч на левой бровке, гости сподобились на красивую комбинацию. Вследствие частых перепасовок на рандеву с Бергом вышел Жёсткин и не оставил никаких шансов нашему вратарю. Слонимчане имели возможность сравнять счёт, но удар Жегало отразила штанга, а Шаблинский и вовсе не нанёс удар с выгодной позиции — промедлил.

Вскоре гости напомнили о себе и провели две показательные атаки, но были не точны в завершении. После перерыва игра смотрелась интереснее. Атаки хозяев сменялись атаками гостей, но если слонимчане били не точно, то их визави заставили показать, на что способен Берг. Сергей отразил несколько неберущихся мячей, но и он был бессилен помочь команде, когда после исполненного штрафного мяч точно угодил в девятку.

Момент атаки ФК "Гомель" ФОТО ТАТЬЯНЫ ПЛАХЕТКО

Слонимчане смогли отквитать один мяч. Состоялась подача углового — гости отбились.

На дальний удар решился Ничипорович, за что и был вознаграждён. Под занавес матча героем игры мог стать Шаблинский, но его ударам не хватило расторопности.

Егор ЖИГАЛИК

Денис Наркович (слева) отличился в первом круге три раза

НА ЭКВАТОРЕ СЕЗОНА – 2010

Николай Добриян 6 раз выводил команду с капитанской повязкой

Павел Симакович смог отличиться после выхода на замену

Юрий Левошик является самым недисциплинированным игроком

Виктор Черных так же, как и Д. Наркович, забил 3 мяча

Закончилась первая половина 20-го чемпионата Беларуси по футболу среди клубов первой лиги. Традиционно подведем итоги первого круга.

* На экваторе чемпионата «Коммунальник» одержал 2 победы, 6 игр завершил вничью и 7 — проиграл. Разность мячей — 12:28. Команда остановилась на 14-м месте среди 16 коллективов второго дивизиона. Самый худший результат первой половины сезона был в 2005 году (15-е место). Наивысшее достижение первого круга — 2-е место в 1996 году.

* Команда набрала всего 12 очков. По 6 пунктов слонимчане добыли в домашних встречах (+1=3-4, мячи 7:15) и на полях соперников (+1=3-3, мячи 5:13).

* Если разбивать игры слонимчан по таймам, то «Коммунальник» немного лучше играет в первой половине. Несмотря на выигрыш во втором тайме у «Волны», эта победа является единственной во второй половине матча — +1=6-8, мячи 6:14. Цифры первых сорокапятиминуток: +3=5-7, мячи 6:14.

* В первом круге за команду сыграли 20 футболистов. Все 15 игр провели Е.Соколовский, С.Гусар, Д.Петров. По 14 раз на поле выходили Д.Куцко, А.Есипенок, А.Звонков, 13 — Д.Наркович, С.Сахарук, В.Черных, М.Котин, П.Симакович, 11 — Н.Добриян, Ю.Левошик, М.Федорчук, П.Баскаков, Н.Остапчик, 7 — В.Корней, 6 — И.Гринюк, 5 — Д.Синявский, 2 — К.Гарост.

* Из 12 забитых мячей 7 проведены дома и 5 — в выездных встречах. В первых и вторых таймах забито по 6 голов.

* Мячи забивали 7 футболистов. По 3 раза отличились Д.Наркович и В. Черных, 2 — П.Симакович, по одному разу — С.Гусар, Д.Куцко, А.Звонков, П.Баскаков.

* Один раз слонимчане отметились голом в собственные ворота. Автогол на счету И.Гринюка.

* После выхода на замену забит один мяча. Отличился, поднявшись со скамейки запасных, П. Симакович.

* За первый круг команда смогла одержать одну крупную победу. Поражений с разницей в три и более мячей у команды числится 4.

* Среди 28 пропущенных голов: 15 — дома, 13 — на полях соперников; в первых и во вторых таймах — по 14.

* Ворота защищали 2 голкипера. С.Сахарук в 13 играх пропустил 25 мячей (в среднем — 1,92 гола за игру). В.Корней 3 раза достал мяч из своей сетки в 7 встречах (0,43). В 5 матчах Владимир сохранил свои ворота в неприкосновенности, в одной — Сергей.

* В играх с участием «Коммунальника» пенальти в первом круге не назначились.

* С капитанской повязкой на поле команду выводили 4 игрока: Н.Добриян — 6 раз, С.Сахарук — 4, М.Котин — 3, Д.Куцко — 2 раза.

* В первом круге игроки «Коммунальника» получил 34 желтые карточки, причем 4 — превратились в красные. Удалений за полсезона в коллективе — 5 (больше всех!). 6 раз желтый свет арбитры зажигали перед Ю.Левошиком (один раз был удален с поля). По 5 «горчичников» имеют Д.Куцко и М.Котин, 4 — В.Черных (2 удаления), 2 — П.Симакович (1 удаление), по 2 — Н.Добриян, А.Есипенок, Д.Наркович, Д.Петров, по одной карточке — С.Сахарук, Н.Остапчик, Е.Соколовский, А.Звонков.

* Матчи первого круга с участием «Коммунальника» посетили 11 650 зрителей (в среднем 777 человек на игре). На домашних встречах зафиксировано 5 000 болельщиков (в среднем — 625), а на выездных — 6 500 (в среднем 928,5 на матче).

Подготовил Александр ЗАХАРЕНКО
Фото автора

ТУРСЛЁТ НЕ ПРОШЁЛ ДАРОМ

Участники полосы препятствий

Слонимская молодежь приняла участие в областном турслёте БРСМ, который проходил 22-24 июля недалеко от деревни Короли Мостовского района. Наши ребята заняли второе место в общекомандном зачете.

Слоним представляли восемнадцать человек: Юрий Король, Елена Лукашевич, Дмитрий Панасик, Наталья Царук, Александр Пигульский, Елена Ляшевич, Виктор Болван, Наталья Савкова, Константин Шатько, Ирина Дубяга, Андрей Маркевич, Денис Русак, Павел Сокол, Андрей Казийский, Вадим Цвикевич, Вадим Татарин, Оксана Татарина, Игорь Якубейко.

Слонимские ребята оказались самыми меткими в соревновании по дартсу и заняли первое место. С лёгкостью им удалось пройти полосу препятствий, где также одержали победу.

Достаточно много времени ребятам пришлось уделить подготовке стенгазеты, но их труды не пропали даром. Жюри присудило газете первое место. Немного не достигли совершенства в соревновании по подтягиванию. В итоге — только второе место.

«Начало у нас было не очень хорошее, но закончили просто отлично. Видимо, это был наш турслёт», — прокомментировал выступление слонимской команды Вадим Татарин.

Екатерина ЯНУШЕВИЧ
Фото автора

Привезли много медалей и кубков

ТИХОНУ И ДЕВЯТОВСКОМУ ВЕРНУТ МЕДАЛИ В НАЧАЛЕ АВГУСТА

Уже в начале августа белорусским олимпийцам Ивану Тихону и Вадиму Девятовскому возвратят медали. Об этом «Еврорадио» сообщил пресс-секретарь Национального олимпийского комитета Петр Рябухин.

Напомним, что белорусские метатели молота Девятовский и Тихон были лишены серебряной и бронзовой медалей Олимпиады-2008 якобы за применение допинга. В течение двух лет спортсмены оспаривали это решение в Спортивном арбитражном суде и теперь в начале июня этого года их оправдали. Однако по сей ден они ждут своих наград.

НОК готов вернуть медали хоть сегодня, но церемония должна проходить торжественно. Сами же олимпийцы активно тренируются. Как рассказал Еврорадио Вадим Девятовский, уже в следующем году он планирует вернуться к участию в международных турнирах.

«Еврорадио»

ГРИБЫ, ТУШЕННЫЕ С КАРТОФЕЛЕМ И ГОРОХОМ

Для рецепта потребуются:

— грибы — 500 г
— лук репчатый — 40-60 г
— картофель — 1 кг
— горох (молодой) — 1,5 стакана
— растительное масло — 3 ст. л.
— сливки — 2-3 ст. л.
— вода — 200 мл
— укроп или зелень петрушки — по вкусу
— соль.

Очищенные и промытые грибы нарезают кусочками и тушат в растительном масле вместе с нашинкованным луком до полуготовности. Затем добавляют нарезанный прямоугольниками картофель, немного воды или грибного отвара, соль и тушат еще 10-15 минут. После этого добавляют молодой горох и тушат до его полной готовности (перезревший горох добавляют одновременно с картофелем). За несколько минут до готовности добавляют сливки. Перед употреблением посыпают измельченной зеленью.

ЗАЧЕМ ЧЕЛОВЕКУ СОБАКА?

Все мы с детства знаем, что собака — друг человека, верный, преданный, неизменный, на всю ее собачью жизнь. И любит она своего хозяина всегда и всякого, и он для нее самый-самый.

Собака приносит огромную пользу здоровью своего хозяина. Все мы — городские жители — знаем, что очень полезно чаще бывать на воздухе, гулять, дышать, двигаться. Но, увы, нечасто даже в хорошую погоду, даже когда есть свободное время, мы выходим из дома. А у «собачников» — обязательный ритуал, хочешь не хочешь, солнце ли, дождь ли, а собачку вывести-то надо. Кстати, собаки тоже не очень любят гулять в плохую погоду. Но даже 10-15 минут прогулки, по утверждению врачей, оказывают благотворное влияние на физическое здоровье человека.

Собаки скрашивают наше одиночество. Забота о любимцах придает дополнительное значение и смысл нашей жизни. Собаки дают нам возможность чувствовать, что мы нужны кому-то, что нас уважают, любят, нами восхищаются.

А главное предназначение собаки — охрана дома! По статистике, даже маленькие собачки отпугивают воров. Ведь шума-то от них много!

Остается только удивляться, почему еще не все у нас имеют собаку?!

Екатерина ГЕРАСИМЧИК
Фото автора

КЛУБНИКА

ПОСАДКА

Лучший срок посадки — это летний. Посадка производится в пасмурную погоду или вечером, чтобы за ночь растения могли акклиматизироваться. Высаживают рассаду (розетки) с 3-4 листочками, хорошо развитым сердечком и корневой системой. Рассаду отделяют от маточного куста и выкапывают с небольшим влажным комом земли и сразу высаживают на грядку. Если же рассаду приобрели со стороны, ее промывают вместе с корневой системой в следующем растворе. Берут три столовые ложки поваренной соли и одну чайную ложку медного купороса, разводят в 10 литрах воды и погружают в этот раствор розетки на 10-15 минут. Затем их вынимают и ополаскивают чистой водой, и рассада будет с чистыми, промытыми корнями.

После этих обработок рассаду высаживают на грядку. При посадке любой рассады клубники нельзя заглублять или поднимать сердечко, иначе в одном случае загнивает, а в другом, естественно, подсыхает.

При посадке нужно хорошо расправить корни, следить, чтобы они не загнулись или в лунке насыпают холмик и ставят на него рассаду, осторожно расправляют на нем корешки и присыпают влажной землей.

После посадки розетки клубники сразу же необходимо легко полить из маленькой леечки методом дождевания.

Правильно высаженная рассада к зиме уже сформирует хороший куст, что и будет способствовать нормальной перезимовке. На следующий год (лето) от этих кустов получаем хороший урожай — клубника первого года плодоношения.

Для ранних и среднеранних сортов посадку в первый год делают загущенной, т.е. между рядами 60 см, в ряду 15 см. При такой загущенной посадке в первый год плодоношения клубника дает высокий урожай за счет загущения. Как только закончится последний сбор ягод, каждый второй кустик удаляют, и останется на грядке кустик от кустика в ряду с расстоянием в 30 см.

Для поздних сортов схема посадки в первый год — между рядами 60 см, в ряду — растение от растения 20 см. После сбора первого летнего урожая каждый второй удаляют, и останется в ряду растение от растения на расстоянии 40 см.

В первый год плодоношения клубника дает неплохой урожай за счет загущения в рядах. На второй год плодоношения урожай клубники считается самым высоким и с крупными ягодами. На третий год урожай не снижается, но ягоды чуть меньше размером. На четвертый год идет снижение урожая и ягоды мельчают. Поэтому после третьего года плодоношения клубнику удаляют, то есть всю надземную и корневую систему выкапывают и сжигают.

Клубнику нельзя выращивать более четырех лет на одном месте (хорошо два-три года), так как скапливается различная инфекция и грибковые заболевания, такие как вилта, серая и белая гнили и другие заболевания.

Мульчирование (подсыпка)

Первое мульчирование делают во время завязывания первых ягод. Для этого берут чистую солому, или древесную стружку, или сухой мох, или ленты пленки и подкладывают только под кусты, чтобы избежать прикосновения цветоносов с почвой. Этим самым ягоды будут чистые и меньше будет серой гнили.

Второе мульчирование делают поздней осенью (10-15 октября), для чего берут торф или древесные опилки и насыпают на грядку слоем 5-6 см. На кусты не сыпать, листья не засыпать. Как уже отмечали выше, подсыпку весной делать нельзя, а подсыпку, которую делали осенью, весной с грядки сгребают или делают глубокое рыхление до 7 см. Этим самым мы не только согреваем солнечными лучами корневую систему, но и удаляем большое количество вредителей и болезней.

Многие садоводы грядки мульчируют пленкой, особенно черной — не советую, так как, во-первых, из-за недостатка воздуха плохо развивается корневая система, т.е. корни выходят на поверхность (как кочки на болоте), во-вторых, под пленкой скапливается очень много вредителей, таких как слизни, улитки, мокрицы, многоножки и другие. Особенно опасна пленка в дождливое лето, а черная — в жаркое время.

www.arganiq.ru

Охраняет и помогает

ЛЕТНЯЯ БЛАГОДАТЬ

Вторая половина лета — благодатная пора для животновода-любителя. День еще долог и, если погода стоит хорошая, столько дел можно переделать!

В июле бывает такая жара, что хоть скотину со двора не выпускай. А выпустишь, животные только и смотрят, как бы нырнуть либо в тень, либо в какой-нибудь водоем, спасаясь не только от жары, но и от назойливых слепней.

Если поблизости есть пруд, речка, озерцо — искупайте коров и лошадей. Особенно в этом нуждаются телята, поросята. После купания живность лучше себя чувствует. Еще бы! Кожа освобождается от пыли, дышит, стало быть, усиливается обмен веществ и здоровья прибавляется.

Купаться в жару любят все

Коровы, бычки на откорме совсем не боятся воды и иногда легко переплывают реку, чтобы попастись на другом бережку. В жаркие дни влечет к воде свиней. Они готовы погрузиться даже в грязную жижу лужи, которая предохраняет их от перегревания. Если у хозяев нет возможности гонять свиней к водоему, то для хрюшек делают во дворе "бассейн". Сколачивают поплотнее деревянный ящик такой высоты, чтобы свиньи или поросята могли стоять на дне, приподняв рыльца над водой, и не захлебываться. Свиньи резвятся в воде, играют друг с другом. Вялость от жары проходит. Возьмите на заметку: купание свиней повышает привесы.

А уж как любят купаться гуси и утки! Целый день не вылезают из воды, там и кормятся. То и дело ныряют, вылавливают что-то съедобное для себя.

Любители, которые только что начали разводить мускусных уток, удивляются, почему это они равнодушны к водоему. В природных условиях у себя на родине — Мексике, Бразилии — мускусные утки живут в лесу и к воде не стремятся. Но все же купаться и им нужно. Хотя бы в тазу или какой-нибудь старой ванне. Они охотно пользуются случаем, чтобы помыть перышки, очистить кожу от пыли.

lepestok.info

Страницу подготовила Екатерина ГЕРАСИМЧИК

ПО ДЛИННОМУ СЛЕДУ ОДНОЙ ЛЕГЕНДЫ

Продолжение
Начало в №30

Крестьяне в своей массе не были однородными. Они делились на панских, государственных и церковных. Панские крестьяне составляли 80% от всех крестьян, и их положение было самым тяжёлым.

Средний надел земли на одно крестьянское хозяйство составлял 12 десятин. ***Десятина** — мера площади, равная 1,09 гектара.* Однако около 60% крестьян имели по 15 десятин земли. Но и их нельзя считать состоятельными, ибо при низкой культуре земледелия и использовании примитивных орудий труда этой земли с трудом хватало, чтобы прокормить среднюю семью, состоящую из 6-7 душ.

Около 4% крестьян пользовались волоками.

***Волока** — эта мера площади, равная 21,36 га.* В свою очередь, волока равнялась 30 моргам.

***Морг** — это мера площади, равная 0,71 га.*

Историческая справка.

В 1557 году в Великом княжестве Литовском проводилась аграрная реформа. Землю делили на волоки и морги и наделяли ими крестьян. С тех далёких времён дошли до нас и сохранились названия земельных массивов Волоки, Морги. Эти названия сохраняются в современных земельных планах.

Так, рядом с деревней Ярутичи имеется земельный массив, или урочище, с названием Волоки, а около деревни Масиловичи — Морги. Земельные наделы в одну волоку были максимальными у белорусских крестьян. Но следует сказать и о том, что были среди помещичьих крестьян хозяйства, которые владели 1-2 десятинами земли. Однако были среди них ещё более бедные: огородники, кутники, бобыли. ***Огородники** — это крестьяне, не владевшие полевым наделом, а имевшие только небольшой огород площадью 10-15 соток.* ***Кутники** — это те, кто вообще не имел земли, а только кут (избу).* ***Бобыли** — это безземельные, в большинстве случаев одинокие крепостные крестьяне.* Их насчитывалось более 4%. Они прокормить себя не могли, а поэтому работали в панских дворах конюхами, сторожами, ключниками и питались остатками с панского стола.

В 1851 году виленский генерал-губернатор Игнатьев, анализируя положение крепостных крестьян, пришёл к выводу, что около 70% из них живут в «полной нищете».

Возникает вопрос: почему? Ведь даже средний крестьянский надел площадью 12 десятин — это достаточно крупный массив земли.

Крестьяне платят оброк

На этот вопрос мы уже частично ответили. Это низкая культура земледелия. Результатом этого были соответствующие урожаи. Они в то время измерялись самами. ***Сам** — это количественная народная мера.* Суть её в следующем: посеял зёрнышко — собрал 2-3, посеял ведро — собрал 2-3 ведра, посеял мешок — собрал 2-3 мешка.

Во-вторых, крестьянину нужно было земельный массив поделить на большое количество мелких участков под огород, зерно, картофель, гречиху, лён, свёклу и многие другие культуры. В итоге получалось всего понемногу. Иной раз паны не выделяли для крестьян сервитуты. ***Сервитуты** — это земельные угодья, которые находились в совместном пользовании крестьян и пана — сенокосы, пастбища, водопои и др.* В таких случаях крестьянам нужно было заготавливать сено и пасти скот на своём земельном наделе.

В-третьих, причиной крестьянской нищеты была отсталая система земледелия. Она называлась трёхпольной. При трёхпольной системе земледелия крестьянская земля делилась на три равные части.

Схема. Трёхпольное земледелие

Яровая культура	Озимая культура	Пар

Одно поле засевалось яровой культурой, другое — озимой, а третье находилось под паром. Оно паровало, иначе отдыхало и набирало плодородие. В последующие годы поля чередовали. Получалось, что через два года яровая культура возвращалась на своё прежнее место.

При такой системе земледелия 2/3 части земли использовались, а 1/3 её часть пустовала. Следовательно, если средний земельный надел составлял 12 десятин, то при таком земледелии урожай собирали только с 8 десятин. Пар на зиму вспахивали, чтобы почва не зарастала сорняками.

В дореформенный период земля была собственностью панов, а крепостные крестьяне были всего лишь её пользователями и за пользование панской землёй исполняли повинности. Основными из них были барщина и оброк. *Барщина — это все работы крестьян на пользу пана, в основном земледельческие.* Рабочий день в весенне-летний период продолжался от восхода солнца до заката и составлял 12-14 часов.

***Оброк** — это плата крестьян панам за пользование землёй.* Оброк мог быть натуральным (сельхозпродуктами), денежным и смешанным.

В дореформенный период большинство крестьян исполняли барщину. За одну волоку земли барщина составляла 12 дней в неделю (шесть мужских и шесть женских). В результате получалось, что крестьянам некогда было работать на собственной земле. За полевой надел в половину волоки (10,6 га) барщина составляла соответственно три плюс три дня в неделю.

Кроме барщины и оброка, крестьяне исполняли ряд других повинностей: сгоны, шарварки, ночной караул.

***Сгоны, или гвалты**, — это неотложные массовые работы всех крестьян в панском имении (сенокос, уборка урожая и др.).* Их количество составляло 12-15 выходов в течение года. Гвалты в переводе с белорусского языка означали насилие, потому что они совпадали по времени с такими же неотложными работами крестьян на их собственной земле.

***Шарварки** — это также массовые работы крестьян, связанные с ремонтом дорог, мостов, благоустройством панского парка и усадьбы.* Они исполнялись по мере необходимости и составляли 10-12 раз в течение года.

Сгоны и шарварки были всеобщими повинностями, и в них участвовали все без исключения трудоспособные крестьяне.

***Ночной караул** — несение в деревнях и панских имениях ночного дежурства с целью своевременного оповещения жителей в случае возникновения пожара.* Ночной караул несли по два человека с наступлением сумерек и до восхода солнца в установленной очерёдности.

Количество караулов в течение года зависело от количества крестьянских хозяйств, проживающих в населённом пункте. Сошлёмся на конкретный пример.

Крепостные графа Слизня по состоянию на 1848 год проживали в 14 населённых пунктах. В каждой деревне в среднем имелось 13 хозяйств. Следовательно, в течение календарного года каждому крестьянскому хозяйству приходилось в среднем нести 28 караулов.

Пожалуй, самой неудобной и обременительной для крестьян была подворная повинность. Подворная, или гужевая, повинность — это перевозка крестьянами на большие расстояния различных панских грузов. Она осуществлялась в осенне-зимний период 2-3 раза в течение года. Грузы доставлялись в Вильню (Вильнюс), Ригу, Кёнигсберг (Калининград), Краков, Варшаву и иные города. Крестьянин запасался продуктами питания и фуражом для лошади (сено и овёс) и находился в дороге около месяца.

Но обязанности крепостных крестьян всем вышеперечисленным не ограничивались. Существовала ещё одна группа повинностей — это государственные. К ним относился подушный налог и солдатские постои.

***Подушный налог** — это единственная денежная выплата в государственную казну с каждой души мужского пола.* Подушный налог возлагался на каждого при достижении им 17 лет и до смерти. Этот налог колебался в зависимости от состояния государственной казны. В дореформенный период он составлял в среднем 10-15 рублей. Эта сумма примерно равнялась месячной заработной плате рабочего с тяжёлыми условиями труда (шахтёра, металлурга и др.)

***Солдатские постои** — это представление крестьянам ночлега и кормления для двух-трёх царских солдат в течение всего времени дислокации войска в сельской местности.* Не однажды случалось, что солдатские постои устраивались специально для наказания крестьян за какое-либо неповиновение, чаще всего бунт. Так было в 1861 году в связи с бунтом крестьян графа Альфреда Слизня. Подробнее об этом будет сообщаться ниже.

Но и этим обязанности крестьян ещё не исчерпывались. Оказывается, существовала ещё одна группа повинностей. Их можно квалифицировать как местные.

Это сбор средств на строительство и ремонт церквей, благоустройство населённых пунктов и другие нужды крестьянской общины.

***Крестьянская община** — это общественное объединение жителей деревни, связанных между собой круговой порукой. Круговая порука — это исполнение общественных обязанностей всеми жителями деревни за тех, кто их исполнять не в состоянии, например, по причине болезни, инвалидности, отсутствия денег, нищеты и т. д.* Таковых в деревне могло быть порядка 10%. Сошлёмся на несколько примеров. На уплату государственного налога деньги за неплатёжеспособных платили все остальные крестьяне этой деревни или вся крестьянская община в случае необходимости, например, строительства церкви или благоустройства населённого пункта (мощение улицы).

Крайне тяжёлое состояние белорусских крестьян в дореформенный период очень точно охарактеризовал виленский генерал-губернатор Игнатьев. В 1855 году он докладывал царю, что «...помещики, за исключением немногих, смотрят на несчастных крестьян как на домашний скот, крайне угнетают их и ослабляют их последние жизненные силы».

Василь РАКУТЬ
Татьяна РАКУТЬ
Продолжение следует

ПАЭЗІЯ

Вера МІШЧЫК

ЧАГО Я ХАЧУ

Я хачу, каб
зямля прыгажэла,
Я хачу, каб жыццё багацела,
Каб усім ясна сонца
свяціла,
Буйным зернем палі
залаціла,
Каб цвілі маладыя сады.
Я хачу, каб свяцілі зарніцы
Закаханым і маладым,
Я хачу, каб раслі гарады,
Каб жаданымі
сталі сустрэчы,
Я хачу, каб ляцелі гады,
Не сціскаючы
цяжарам плечы.
Я хачу, каб была маладосць
Працавітая, дружная,
смелая.
Я хачу, каб магла я сказаць:
"Нездарма галава
пасівела".

КАХАННЕ

Прыйдзе вясна
з бусліным клекатаннем,
І з песняй жаўрука,
і з подыхам раллі.
Ды не вярнуць
мінулае каханне,
Якое мы з табой не зберaглі.
Іскра не ўспыхне
у даўно астылым сэрцы
І не засвеціцца ў вачах.
Жыві й маўчы.
І шчасця не знайсці
ў жыццёвай кругаверці,
Як не знайсці
сцяжынак уначы.
Я вечарам гляджу
высока ў неба
На зоркі, што мігцяць,
як ліхтары,
Скажы, о Божа, можа,
так і трэба?..
О Божа, можа,
лепш не гавары.

Галина САЗОНКІНА

ПЧЁЛКА

Меня когда-то
пчёлка укусила,
Вонзивши
в руку огненное жало:
Она стремилась
очень-очень сильно
И очень больно
палец мой ужалить.
Но я забыла
мечтать о чём-то —
Её стряхнула,
и жало оборвалось,
Через минуту боль прошла,
А пчёлка так мучительно,
болезненно скончалась.
Давайте поразмыслим
над итогом:
Коль причиняем боль
друзьям хорошим —
Для них мы делаем
не много,
А для себя, увы,
гораздо больше.
Ведь боль для них
— лишь небольшие миги.
Она утихнет и пройдёт
через какой-то срок.
А мы умрём.
Мы навсегда погибнем.
Творящих злое —
ненавидит Бог.
Аминь.

З НІЗКІ "ЖЫЦЦЁ ЯК ЁСЦЬ"

МАЛЮНАК ЯЎГЕНА ІВАНОВА

Дрэва вінаватае

У мястэчку Лунна ля мясцовай лякарні яшчэ з часоў знакамітай польскай пісьменніцы Элізы Ажэшкі расла таполя.

З нагоды аб'яўленай прэзідэнтам РБ праграмай добраўпарадкавання населеных пунктаў тут з'явілася намеснік старшыні Мастоўскага райвыканкама Таісія Мурына.

Першай заўвагай наконт працы мясцовых медыкаў стала знаходжанне на тэрыторыі тамтэйшай бальніцы гэтага дрэва.

Неўзабаве таполю спілавалі.

Аматар піва

Мінск. Восень 1996 года. Рэферэндум. Змена Канстытуцыі. Апазіцыя як можа аказвае супраціў. Удзельнічаю.

Ад помніка Максіму Багдановічу ля Беларускага тэатра оперы і балета пасля мітынгу ідзем на Нямігу. На супрацьлеглым баку вуліцы, прыкрываючы Палац спорту, дзе павінен адбыцца Усебеларускі сход, які дае згоду на змену Канстытуцыі, — шчыльныя шэрагі амапаўцаў. Пад наш свіст і гоман па мосце ў кірунку палаца імкнуць "Ікарусы" з так званымі народнымі прадстаўнікамі. Акцыя закончылася, і час разыходзіцца ды раз'язджацца.

Пайшлі чуткі пра затрыманых. У такіх мерапрыемствах удзельнічаю не ўпершыню і ведаю, як трэба рабіць ногі. Калі толькі пачынаюць зачыняцца дзверы ў электрычцы, што ідзе на Баранавічы, ускокваю ў вагон. Людзей шмат. Еду спакойна. Знікаю з вакзала ў Баранавічах. Даследую "камкі" ды купляю пляшку тутэйшага піва і зноў жа такім чынам сядаю на дызель, што ідзе на Гродна. Пасажыраў мала.

На прыпынку Баранавічы-Цэнтральныя ў вагон заходзіць мужчына гадоў трыццаці, каротка пастрыжаны. Нягледзячы на тое, што ў вагоне шмат свабодных месцаў, ён сядае насупраць мяне. Стомлены падзеямі апошніх дзён, не маю ніякага жадання распачынаць гутарку. А субяседнік мой трапіўся гаваркі. Распачаў маналог пра тое, што ён аматар піва ды збірае піўныя этыкеткі. Я таксама займаюся гэтаю справаю, маю добры альбом... Пра ўсё гэта я распавядаў шчыра і падрабязна.

На станцыі Ваўкавыск-Горад мой субяседнік паспяшаў на выхад і папрасіў маю пустую пляшку з тае нагоды, што такой этыкеткі ён не мае ў калекцыі. Хочаш — бяры. Толькі якім чынам гэты чалавек узяў бутэльку, мяне здзівіла яшчэ болей — двума пальцамі за рыльца.

Кім працуе мой нядаўні спадарожнік, мне стала зразумела. Але як ён вылічыў, што я буду ехаць менавіта гэтым цягнікам?.. Я да самага апошняга моманту сам тады яшчэ не вырашыў, чым буду вяртацца дамоў.

...Ён так і вынес гэтую пляшку з вагона на перон, дзе яго сустракаў гэткі ж стрыжаны супрацоўнік мясцовага аддзела камітэта дзяржбяспекі. А калі яны сядалі ў легкавік, у мяне ўзнікла пякучае жаданне дагнаць іх і на той пляшцы пакінуць як мага болей сваіх адпячаткаў пальцаў. Для гісторыі.

Сапраўды свіння

Маршрутны аўтобус падбірае па вёсках нешматлікіх пасажыраў. На адным прыпынку ў салон зайшла сярэдняга веку жанчына. Расставіла свае клункі, села на свабоднае месца і распачала шчоўкаць семечкі сланечніку ды шалупіннем пляваць проста на падлогу.

Праз некаторы час вадзіцель робіць ёй заўвагу, што нельга так паводзіць сябе. Напачатку жанчына спрачалася, але потым паглядзела вакол сябе і, як пабачыла, што робіцца на падлозе, самакрытычна заўважыла:

—Сапраўды, я свіння.

А мне б чатырох

У свой час у Мінску на вуліцы Леніна існаваў шыкоўны рэстаран "Патсдам". Напрыканцы 80-х гадоў мінулага стагоддзя на шляху ў Кіеў я затрымаўся ў Мінску, каб пабачыць універсітэцкага сябра.

Цёплы летні вечар. Ідзем з праспекта Машэрава да Ленінскага праспекта (цяпер Скарыны). Мінаем "Патсдам". Тут дзверы рэстарацыі адчыняюцца і швейцар з вялікай пачцівасцю кланяецца перад шыкоўна апранутай жанчынай, якая крочыць на выхад. Ёй болей за 60 гадоў, але па манерах трымацца — жанчына вышэйшага свету. Яна нападпітку, але вольная хадзьба згладжвае гэтую акалічнасць. Параўняўшыся з намі, яна фрывольна пытае:

—Хлопчыкі, колькі вас?

Мы недаўменна пераглядваемся.

—Дваіх.

—А мне б чатырох, — на поўным сур'ёзе адказвае кабета і ідзе далей. Затым гучна пачынае спяваць: — Я п'ю, і мне мала, я п'янаю стала...

"Добрае" слова і конь разумее

У вёску да маці прыехаў сын узараць агарод. Узяў у суседа каня, вупраж, плуг ды распачаў справу.

Конь аказаўся наравісты. Вокрык "но" на яго ніяк не дзейнічае, пасля ўдару пугаю робіць не болей за чатыры крокі і спыняецца як укапаны.

Араты за дзве гадзіны абышоў толькі чатыры баразны, хаця даўжыня поля была не болей як дваццаць метраў. Тут прыходзіць сусед, каб паглядзець на вынік працы. А выніку — ніякага. Убачыўшы тое, мужчына звярнуўся "пяшчотна" да скаціны. Было сказана не болей за дзесяць слоў. Прычым ні адно з іх не паддаецца літаратурнаму пераказу. І тут каня як падмянілі. Ён болей ні разу не спыніўся і пайшоў так шпарка, што араты не паспяваў за плугам.

Агарод быў узараны за дзесяць хвілін.

І дзе ж тут раўнапраўе?

Масты. Парк ля падвяснога моста праз Нёман. Ён адзіны ў Беларусі.

Дзень выплаты заробку сушыльнаму цэху на мясцовым прадпрыемстве "Мастоўдрэў", дзе ў большасці сваёй працуюць кабеты.

Дзесяткі два лавак заняты выключна жанчынамі. Яны сядзяць купкамі па дзве-тры і болей. Адпачываюць. Прасцей кажучы, п'юць таннае віно. Толькі на адной лаўцы, якая ўмясціла пяць кабетаў, — пляшка гарэлкі.

Гамана адзываецца рэхам у верхавінах дрэў. Нечакана ў парку з'яўляецца двое мужчынаў. Па іх бачна — у мужыкоў гараць трубы. Яны шукаюць месца выпіць. Агледзеўшы навакольны пейзаж і ўпэўніўшыся, што няма дзе прысесці, яны хуценька памкнуліся на бераг Нёмана. Прытуліўшыся ля хвоі, мужчыны паспешна адкаркавалі пляшку віннага напою, ужылі яе проста "з гарла" ды спешна пакінулі парк.

...Жанчыны тым часам працягвалі адзначаць дзень жабрацкага заробку.

Забыўчывасць

1994 год. Вось-вось пачнецца кампанія па выбарах прэзідэнта. Станіслаў Шушкевіч, пазбаўлены пасады старшыні Вярхоўнага Савета, аб'язджае гарады Гродзенскай вобласці. Арганізую яму сустрэчу з насельніцтвам у Мастах. Тады ўсё яшчэ неймаверна проста. Звяртаюся да старшыні райвыканкама Аляксандра Апалоніка — і пытанне вырашаецца за адну хвіліну.

Для сустрэчы даецца вялікая зала раённага Дома культуры, прычым без аплаты.

На сустрэчу прыйшло шмат людзей, яны стаялі ў праходах і нават у холе. Болей як дзве гадзіны Станіслаў Станіслававіч трымаў справаздачу за развал Савецкага Саюза, за скрадзеныя "цвікі", распавядаў сваё бачанне эканамічнай і палітычнай сітуацыі ў краіне. Раз я быў вядучым, то часта даводзілася супакойваць сваіх землякоў, якія ў дэмакратычным парыве мкнулі ад экс-старшыні ВС пакаяння.

Затым я запрасіў Станіслава Станіслававіча з яго камандай, старшыню райвыканкама, мясцовых актывістаў да сябе на вячэру. Вячэра цягнулася ўдвая даўжэй, чым сустрэча з грамадскасцю. Шчырая гутарка, гучныя тосты, у тым ліку за гаспадыню, што зладзіла шыкоўную вячэру, і за гаспадара. Гэткім жа цёплым было і развітанне.

Праз дзень адбываецца паседжанне ініцыятыўнай групы па вылучэнні Станіслава Шушкевіча кандыдатам у прэзідэнты РБ. І якраз надарыўся выпадак, калі я ў холе сустрэўся са Станіславам Станіслававічам адзін на адзін, болей там нікога не было. Павітаўся. Толькі адказу ніякага не атрымаў. Шушкевіч прайшоў міма з выглядам, што бачыць мяне ўпершыню.

Язэп ПАЛУБЯТКА

10 ВЕЩЕЙ, О КОТОРЫХ ВАМ НЕ РАССКАЖУТ МИЛЛИОНЕРЫ

1. «Вы думаете, я богат, это не так»

Миллион долларов кажется огромной суммой. Пожалуй, обладатели такого состояния должны купаться в деньгах, но это не так. Согласно результатам опроса, проведённого Fidelity, только 8 процентов миллионеров считают себя «очень состоятельными». 19 процентов миллионеров говорят, что у них совершенно нет денег, ведь всё уходит на уплату налогов, здравоохранение, на поддержание своего стиля жизни.

Действительно, люди с капиталом 1 миллион долларов не могут себе позволить такую эксклюзивную роскошь, как, например, членство в элитном гольф-клубе, стоимость которого доходит до 300 000 долларов в год.

2. «Я делаю покупки в Wal-Mart ...»

Возможно, миллионеры и не покупают бумажные полотенца за 99 центов, но они определённо знают, что значит экономить. Около 80 процентов миллионеров говорят о том, что они покупают роскошные вещи на распродажах, ищут вещи подешевле и т.п. Всё дело в том, что многие миллионеры вышли из людей среднего класса, которые не привыкли сорить деньгами и, став миллионерами, продолжают следовать привычному образу жизни.

3. «Я беру деньги в долг»

Как же люди становятся миллионерами? Одни покупают выгодные акции или недвижимость, другие играют в казино, а многие идут обычным путём — открывают свой собственный бизнес. Согласно результатам опроса AmEx/Harrison, половина всех миллионеров разбогатели за счёт своего бизнеса. Треть таких миллионеров начинали работать в крупной корпорации или получили профессиональное образование; всего 3 процента унаследовали бизнес от родителей.

Практически все миллионеры, чтобы построить свой бизнес, брали деньги в кредит или долг и разумно использовали эти средства, говорит Рассел Элан Принс (Russ Alan Prince), соавтор книги «Миллионер средней руки».

4. «У меня есть собственный консьерж»

Миллионер никогда не заказывает столик, чтобы поужинать в шикарном ресторане, за него это делает личный консьерж. Работая за гонорар в размере как минимум 25 долларов в час, современные лакеи знают, как «без очереди» провести своего клиента в дорогой ресторан, СПА-центр или попасть на приём к самому хорошему врачу. Хорошие консьержи перевернут всю планету, чтобы достать то, что нужно их босу — будь то святая вода, благословенная папой, редкая мексиканская текила или вкуснейшие местные сосиски из северной Испании.

5. «Ты не станешь богатым, если будешь хорошим»

Джон Рокфеллер заставлял конкурентов продать ему их бизнес, запугивая полным банкротством в случае отказа. Билл Гейтс был беспощаден, когда превращал Microsoft в крупнейшую в мире компанию по производству программного обеспечения. Действительно, многие миллионеры признают, что они могут быть «полными ублюдками, когда дело касается бизнеса». Чтобы добиться успеха, надо идти по головам и наступать конкурентам на горло. Но жестокость в бизнесе не значит, что человек сам по себе плохой. Многие миллионеры — хорошие семьянины, любящие своих детей и занимающиеся благотворительностью.

6. «Налоги для неудачников»

Миллионеры, как правило, платят налоги, за счёт которых идёт значительное пополнение государственной казны. Но, с другой стороны, большинство миллионеров имеют офшорные счета, куда стекаются огромные денежные потоки, скрываемые от налоговой. Согласно данным американской налоговой службы (IRS), приблизительно 2 миллиона американцев имеют секретные офшорные счета. Доход, который могло бы получить государство с этих денег, оценивается в сумму от 20 до 40 миллиардов долларов в год!

7. «Я учился на тройки и четвёрки»

Мама была права, когда говорила, что отличные оценки – ключ к успеху. Но, однако, не обязательно ключ к банковскому сейфу, набитому деньгами. Согласно данным AmEx/Harrison, всего 59 процентов миллионеров окончили колледж или университет, причём большинство миллионеров были далеко не отличниками.

Отвечая на вопрос «назовите ключи к успеху», миллионеры на первое место ставят усердную работу, потом образование, затем целеустремлённость и уважение к окружающим. Они также говорят, что знания, полученные на занятиях, оказались менее важны, чем правильная дисциплина, рассказывает Джим Тейлор, вице-президент Harrison Group. Конечно, есть миллионеры, которые блестяще окончили колледж или университет и даже получили степень, но на каждого кандидата наук, ставшего миллионером, приходится в несколько раз больше лоботрясов, с трудом окончивших школу.

8. «Нравится мой "Феррари"? Я взял её напрокат»

Зачем платить 3000 долларов за сумку от Versace, которая в следующем сезоне выйдет из моды, когда эту сумочку можно взять в аренду на месяц всего за 175 долларов? По той же причине, зачем вдувать 250 000 долларов за новенький "Феррари", когда всего за 25 000 долларов её можно взять в аренду на несколько уикендов в году?

Насколько популярна такая мода? Согласно опросу, проведённому Prince & Associates, более 50 процентов миллионеров планируют арендовать роскошные товары в течение года. Возглавляют список сумки, потом следуют автомобили, украшения, часы и произведения искусства. Например, онлайн-компании, такие как Bag Borrow или Steal, предлагают напрокат новейшие дизайнерские аксессуары и украшения за сумму от 15 долларов в неделю.

9. «Оказывается, счастье можно купить за деньги»

По словам Джима Тейлора из Harrison Group, примерно 70 процентов миллионеров признают, что деньги приносят им больше счастья в жизни, ведь высокий доход идёт бок о бок с высоким уровнем жизненной удовлетворённости. Особенно человек испытывает счастье от той свободы, которая обеспечивается деньгами. Также богатые люди имеют более хорошее здоровье, чем остальное население, говорит Джеймс Смит, старший экономист в корпорации Rand Corporation (здоровье и счастье так же тесно взаимосвязаны, как богатство и счастье, говорит Смит). Богатые люди даже, кажется, улыбаются и смеются больше других, не говоря уж о том, что они получают больше уважения в жизни и едят лучшую пищу.

10. «Ты хочешь быть таким же богатым, как твой сосед, а я хочу быть таким же богатым, как Трамп»

Согласно Fidelity, примерно 40 процентов миллионеров боятся, что с выходом на пенсию их доходы резко сократятся и что их деньги закончатся раньше, чем они умрут. У богатых нет точки пресыщения, они постоянно стремятся увеличить свой доход, думая, что «чем больше у тебя денег, тем ты счастливее».

Libo.Ru

Афіша

РДК

1 жніўня — канцэрт Аляксея Хлястова.
Пачатак у 18 гадзін.

КІНАТЭАТР "МІР"

29 ліпеня — "Мармадзюк".
Сеанс у 15.
"Змрок. Сага. Зацьменне".
Сеансы ў 17, 20.
30 ліпеня — "Кашмар на вуліцы Вязаў".
Сеансы ў 18, 20.
31 ліпеня — "Кашмар на вуліцы Вязаў".
Сеанс у 16.
1 жніўня — "Сезон палявання – 2".
Сеанс у 13.

АНЕКДОТ

Супруги, состоящие в браке 10 лет, ночью в постели привычно пробуют заняться сексом. Движения, приемчики, как всегда — привычные. Все как всегда. Эмоций — ноль целых ноль десятых — ни кайфа, ни радости. Так проходит некоторое время. Жена, так и не заведясь, измученно, со вздохом:

— Ну что, тоже не можешь никого вспомнить?

ИЗ ЖИЗНИ

Пока я была на сессии, муж оставался предоставлен сам себе. Однажды он решил сварить суп из пакетика. В инструкции сказано: вскипятить литр воды. Все хорошо, но как этот литр высчитать? Помогла логика программиста. Он пошел в магазин и купил литровый баллон клинского. А потом посмотрел на него и подумал: «А зачем мне суп?»

SUDOKU

			9	8	4			
5						8		
3						1	7	
9	4	7						
			8	1	6			
						3	2	5
	1	3						8
		6						9
			4	3	2			

РЭДАКЦЫЯ

Намеснік галоўнага рэдактара
Мікола КАНАНОВІЧ
Аддзел культуры
Сяргей ЧЫГРЫН
Журналісты
Яўген ВАЛАДАШЧУК
Кацярына ЯНУШЭВІЧ
Фотакарэспандэнт
Таццяна ДЗЕНІСЮК
Стыль-рэдактар
Жанна ПЛЕШКО

Галоўны бухгалтар
Ганна ВАРАНОВІЧ
Бухгалтар
Алена РАЕЎСКАЯ
Аддзел падпіскі і продажу
Анатоль ВАЛАДАШЧУК
Наталля КАЛІНОЎСКАЯ
8-(029) 322-06-42
Вёрстка і дызайн
Аляксандр ЛЯЎКОВІЧ
Уладзімір КАЧАРГА
Віталь ЕМЯЛЬЯНАЎ
Уласны карэспандэнт
Хрысціна МАРЧУК
230020, г. Гродна, п/с 108,
e-mail: gs.grodno@gmail.com,
тэл.: 8(029)1068594

Тэлефоны рэдакцыі:
МТС: 8-029-584-87-32
Velcom: 8-029-133-04-21
факс: 8 (01562) 5-09-31
(9.00-18.00)

Для карэспандэнцыі:
231799, г. Слонім-9, а/с 32.
e-mail: gs@gs.by
gs@mail.grodno.by
© «Газета Слонімская»
Спасылка на «ГС» абавязковая

Рэкламная служба
Начальнік рэкламнай службы
Ганна ВАЛАДАШЧУК
8-(029) 612-26-43
Супрацоўнікі
Кацярына ГЕРАСІМЧЫК
Ірына ЛАМЕКА
Наталля СЕМЯНОВІЧ
8-(044) 715-90-03
(9.00-16.00)
факс: 8-(01562)-5-09-27
® Матэрыялы публікуюцца на правах рэкламы

Прыём аб'яў і падпіска:
г.Слонім, Косаўскі рынак,
1-ы рад, павільён №88
Працуем аўторак — нядзеля 9⁰⁰-16⁰⁰
выхадны — панядзелак
8-(044) 762-48-39

Аўтары апублікаваных матэрыялаў адказваюць асабіста за падбор і дакладнасць фактаў, іх меркаванні могуць не супадаць з поглядам рэдакцыі. Рэдакцыя не вядзе перапіскі з чытачамі і пакідае за сабою права рукапісы не рэцэнзаваць і не вяртаць. Рэдакцыя таксама не адказвае за змест рэкламы.

Читайте в свежем номере газеты **Отдушина**

Вясёлае лагернае лета. Фотарэпартаж з лагера "Лясны" — **стар. 1, 4**

Грех, который привёл к плачу души. Отзывы на публикацию — **стр. 2**

SMS-Молния. Признания в любви — **стр. 4**

На планете Букв. Сказка, головоломки, логические задачи, тест — **стр. 5**

Любвеобильная женщина. Житейская история с криминальным подтекстом — **стр. 6**

ЯК БЕЛАРУСАЎ У ГАЛІВУДЗЕ ПРЫМАЛІ

Перад паездкай у Галівуд

Беларуская каманда стала сенсацыяй на чэмпіянаце свету па выканаўчым мастацтве, які прайшоў у Галівудзе. Айчынныя артысты атрымалі медалі ва ўсіх намінацыях, у якіх бралі ўдзел.

Усяго Беларусь атрымала 10 залатых, два срэбраныя і адзін бронзавы медаль. З іх пяць залатых і адзін срэбраны атрымаў спявак Пётр Ялфімаў. Сярод іншага, ён атрымаў першае месца за выкананне песні на верш Генадзя Бураўкіна "Зачараваная".

Кіраўнік беларускай дэлегацыі ў Амерыцы Маргарыта Корзун кажа, што кожны нумар беларусаў быў прыняты на "ўра".

— Як ні дзіўна, але кожны з асобных нумароў магчыма ўспрымаць як перамогу. Гэта «Палеская зорачка», што можна было бачыць на сайце чэмпіянату, і гэта тое, што спявала Громава і выконваў Пётр Ялфімаў.

Беларуская дэлегацыя будзе знаходзіцца ў Амерыцы да 2 жніўня. Пётр Ялфімаў, дзіцячы ансамбль "Палеская зорачка", спявачка Дыяна Громава ды іншыя выканаўцы плануюць правесці перамовы з мясцовымі прадзюсерамі і сустрэцца з прадстаўнікамі беларускай дыяспары.

"Радыё Рацыя"

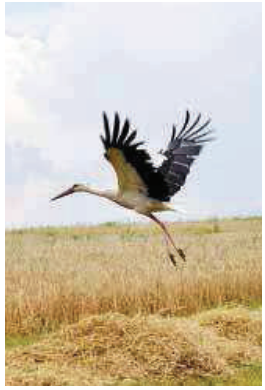

ФОТО ТАТЬЯНЫ ПЛАХЕТКО

ПОГОДА НА НЕДЕЛЮ

	утро	день	вечер
СРЕДА, 28 июля	18°	23°	22°
ЧЕТВЕРГ, 29 июля	16°	17°	18°
ПЯТНИЦА, 30 июля	13°	20°	26°
СУББОТА, 31 июля	17°	21°	24°
ВОСКРЕСЕНЬЕ, 1 августа	17°	23°	24°
ПОНЕДЕЛЬНИК, 2 августа	19°	20°	23°
ВТОРНИК, 3 августа	14°	18°	21°
СРЕДА, 4 августа	13°	17°	22°

yr.no

ПРИГЛАШАЕМ В НОВЫЙ МАГАЗИН "САДОВАЯ ТЕХНИКА"
ГАЗОНОКОСИЛКИ ... от 500 000 руб.
ALPINA
БЕНЗОКОСЫ ... от 200 000 руб.
ЛЬГОТНЫЙ КРЕДИТ
СКУТЕРЫ, МОТОРОЛЛЕРЫ
НАЛИЧНЫЙ, БЕЗНАЛИЧНЫЙ РАСЧЕТ
МИНИ-ТРАКТОРЫ, МОТОБЛОКИ
МТЗ, Нева, Ока, Салют, Тарпан, Meccanica Benassi с навесн. обор.
МОТОКУЛЬТИВАТОРЫ
Нева, Тарпан, Мантис, Alpina (Италия)
www.agropark.by
АГРОПАРК-М
г. Слоним, ул. Красноармейская, 73
тел. 259-38, velcom (044) 462-52-26, мтс (029) 566-37-11

Изготовим
доставим
установим
железобетонные
декоративные
заборы
колодезные кольца
Тел.: 8029644 1468 (Velcom)
5241468 (мтс)
ЧПУП «ЗдаВа» УНП290906463

АлексМАН
производственное предприятие
СОВРЕМЕННЫЕ ТЕХНОЛОГИИ
ОКНА
ДВЕРИ
Посмотрите, лучшие окна!
■ из пвх и алюминия ■ ■ раздвижные балконы ■
ЧПУП "Алексман" УНП 590930059, собственное производство
г. Слоним, ул. Красноармейская, 83 а
тел./факс (01562) 4-12-11
Velcom: (029) 35-35-781, 35-35-782

ПОДАРКИ, СУВЕНИРЫ, ЧАСЫ, ГОЛОВОЛОМКИ
И МНОГОЕ-МНОГОЕ ДРУГОЕ
НА ЛЕНИНА,15, ЗДАНИЕ МАГАЗИНА "ГАЛАКТИКА", ТЕЛ.: 8-029-670-4000,8-029-640-4000
Лиц. 42540/0599644 СРИК от 23.11.09 г., ООО "Белый компьютер", УНП 590879576

Галоўны рэдактар Віктар Уладзіміравіч ВАЛАДАШЧУК

ЗАСНАВАЛЬНІК
Віктар Уладзіміравіч ВАЛАДАШЧУК

Рэгістрацыйнае пасведчанне №64 ад 05.03.2009 года. выдадзена Міністэрствам інфармацыі РБ Ліц. №42540/0418481 ад 27.05.08 да 25.06.13 Слонімскі раёвыканкам
Газета друкуецца на беларускай і рускай мовах

Адрас рэдакцыі: г.Слонім, вул. Косаўскі тракт, д. 37, офіс 16
Юрыдычны адрас: 231800, г.Слонім, вул. Чырвонаармейская, 41

Падпісныя індэксы:
64042 (індывідуальная)
63818 (ведамасная)
63646 (ільготная)
Свабодны кошт

Час падпісання да друку па графіку 27 ліпеня 2010 года 11:00.
Аб'ём – дзесяць умоўных друкаваных аркушаў.

Надрукавана ў друкарні "Плутас-Маркет", г. Мінск, вул. Халмагорская, 59а.
Заказ № 695