№№116–117
(3246–3247)

27 — 29 ліпеня 2010 г.
Выдаецца з ліпеня 1995 г.
на беларускай і рускай мовах

Выдавец:
УП «Народная Воля».
Кошт — свабодны.

На прастор, на шырокі разлог
Выхадзі, мой народ, грамадою...

Якуб КОЛАС

www.nv-online.info

Народная Воля

Да ўвагі!
Хто хоча набываць газету ў офісе рэдакцыі — чакаем!

РЕАЛИИ

Пастухи и бараны

Просто удивительно, как ловко белорусская власть перевела наш народ в разряд недоразвитых. И самое оскорбительное, что умные эксперты всерьез обсуждают этот тезис.

Довелось мне встретиться с группой европейских журналистов, которые побывали с пресс-туром в нашей стране. Хорошо пошла беседа, поскольку больше они рассказывали о своих впечатлениях от встреч с белорусскими чиновниками и политиками, а не наоборот.

В МИД их принимал начальник главного управления Европы Алексей Скрипко. Что радует, демонстрировал свободный, американский стиль общения — в нашем внешнеполитическом ведомстве теперь мода такая. Но вот странность: оказывается, европейским журналистам он поведал, что таких свободных, продвинутых, демократичных в Беларуси не много. Есть некая небольшая каста белорусов-европейцев (надо понимать, преимущественно во власти), которые и принимают, и понимают принципы европейской демократии и ее ценности. А вот наш народ не готов. Он убогий, забитый, ему нравится кнут, ему не нужны свободы. Отсюда и проблемы у Беларуси с Евросоюзом, который не учитывает национальных белорусских особенностей. А на самом деле наоборот: белорусские власти не за что критиковать — они воспитывают это неразумное стадо, готовят к цивилизационному шоку. Можно даже сказать, защищают Европу от нашествия полчищ дикарей, которые неизвестно что выкинут — только дай волю.

Эта каста европейцев понимает, например, что для эффективного управления государством просто необходима свобода слова. В противном случае те же кампании по борьбе с коррупцией оборачиваются новым витком коррупции и вседозволенности. Но не в традиции нашего народа сказать вору, что он вор. Кому можно воровать, кому нет — власть должна решить. По-нашему, именно так правильно.

Свободные выборы тоже не в традиции нашего народа. Однажды такие провели и 16 лет мучаемся. Они — которые мозгами европейцы — конечно, знают, что не только в Беларуси казусы случаются, когда во власть дураков выбирают. Но всюду можно отозвать такого слугу народа, можно критиковать, митинговать против его методов. Наконец, просто не избрать на новый срок. Но это не в нашей исторической традиции. У нас с дураком связался — всю жизнь мучайся.

Право на свободу мнений нашему народу тоже ни к чему. У него вообще нет мнения, потому что думать — это не в нашей традиции. Выполнять приказы и помалкивать — вот это по-нашему. И мы просто вынуждены держать целый штат идеологов, тратить огромные деньги, чтобы они научили наш народ правильно думать. Мы вынуждены держать огромный штат силовиков, чтобы неправильные мысли не полезли наружу. Оказывается, надо дорасти, например, до работы в МИД, чтобы рваться в Европу. Надо созреть и осознать, войти в касту избранных, чтобы, расталкивая товарищей локтями, правдами и неправдами выбивать себе назначение в европейское посольство и в европейскую жизнь. А наш народ — нет, он такой жизни не хочет. Ему достаточно чарки, шкварки и голубого экрана телевизора, на котором уже 16 лет известный герой политического сериала раскрывает врагов внутренних и внешних, разоблачает заговоры, воюет то за посевную, то за уборочную. Мы все просто счастливы наблюдать этот бесконечный бой, потому что воюет он за наше общее счастье. Особое, не такое, как у всех, — счастье баранов под присмотром пастухов, под милицейскими дубинками, на коротком поводке трудовых контрактов и с нищей пенсией.

Самое обидное, что тезис о нашей недоразвитости нашел сторонников. И в Беларуси, и в Европе находятся люди, которые на полном серьезе считают, что белорусы не доросли до нормальной жизни. Что, проведя много лет в заключении, наш народ просто не желает выходить на свободу. Что ему нужно время дозреть, осознать и решиться стать европейским. По БТ об этом напрямую, конечно, не скажут. Наоборот, по БТ вещают, что мы и так высокоинтеллектуальная нация, читающая, с большим процентом людей, имеющих высшее образование, потому поучать нас никому не позволим. Но для внешнего пользования МИД придумал другую правду о Беларуси и белорусах: они-то, власть, — цивилизованные, европейские люди, всей душой хотят перемен и лучшей жизни для своей страны, но надо подождать, потерпеть, понять все сложности...

...Мы беседовали с европейскими коллегами за городом, а рядом гуляла свадьба. На природе отличная слышимость, потому волей-неволей пришлось понять, что тосты периодически звучат по-французски. Оказалось, в этот славный день наша красавица-белоруска вступила в законный брак с импозантным швейцарцем, не трухлявым пеньком, а пристойным, молодым и трезвым. Громкий тамада, утомляя гостей разнообразными конкурсами, вдруг предложил угадать, через сколько дней после знакомства молодые решили пожениться. Посыпались ответы: полгода, год, год и три месяца, два года... Не угадал никто. Оказалось, через два дня. Вот это я понимаю — люди действительно захотели поменять свою жизнь, и даже двух дней для этого оказалось достаточно. И, честное слово, я никогда не видела, чтобы в день свадьбы были так счастливы родители невесты. Ведь эта власть будет рассказывать, что белорусы не созрели, не готовы и не хотят жить так, как Европа, до тех пор, пока у этих речей будут слушатели. А их дочка уже вырвалась...

Светлана КАЛИНКИНА.

ВІЗІТ

У Мінск прыляцеў прэзідэнт Сірыі

*Прэзідэнт Сірыі **Башар Асад** наведае Беларусь з двухдзённым афіцыйным візітам.*

Як паведамляецца, склад сірыйскай дэлегацыі складае больш за сто чалавек.

Нагадаем, што на пачатку чэрвеня міністр замежных спраў Беларусі Сяргей Мартынаў наведаў Сірыю. Падчас сустрэчы з Мартынавым Асад пацвердзіў, што гатовы прыехаць у Беларусь. Сірыю ў Беларусі цікавяць праекты ў сферах машынабудавання, сельскай гаспадаркі і адукацыі.

Беларусь зацікаўлена ў інвестыцыях з Сірыі.

Дарэчы, трэба мець на ўвазе, што ў сувязі з візітам Башара Асада сёння будзе часова абмяжоўвацца рух транспарту ў цэнтральнай частцы горада: у раёне плошчы Кастрычніцкай, плошчы Перамогі, Нацыянальнай бібліятэкі, а таксама МКАД і Партызанскага праспекта.

Дзяржаўтаінспекцыя просіць вадзіцеляў загадзя планаваць маршруты руху і па магчымасці выключыць з іх вышэйназваныя напрамкі.

ДЫПКУР'ЕР

Новы амбасадар Польшчы прыедзе ў Мінск восенню

Толькі ўвосень амбасаду Польшчы ў Мінску ўзначаліць новы амбасадар.

"Ужо вызначана кандыдатура на гэтую пасаду і прыкладны тэрмін, калі новы амбасадар прыедзе ў Мінск, аднак перад афіцыйным камюніке прозвішча назваць не магу, — адзначыў першы сакратар польскай амбасады Павел Марчук. — *Не хацеў бы паўтараць чуткі, якія ходзяць. Ёсць ужо кандыдатура, канчаткова імя новага амбасадара будзе названа восенню. Абавязкі амбасадара зараз выконвае дарадца Вітольд Юраш. Усе з разуменнем ўспрынялі прычыну адклікання ранейшага амбасадара Генрыка Літвіна".*

Нагадаем, што Генрык Літвін пасля смаленскай катастрофы быў намінаваны на пасаду падсакратара (па нашай аналогіі — намесніка міністра) МЗС Польшчы. Ён змяніў на пасадзе Анджэя Крэмера, які загінуў у смаленскай катастрофе.

З-ЗА КРАТАЎ

Мікалая Аўтуховіча перавялі ў «Воўчыя норы»

У канцы мінулага тыдня ваўкавыскага прадпрымальніка Мікалая Аўтуховіча этапіравалі ў калонію "Воўчыя норы" ў вацэвічах.

Адвакат Павел Сапелка 23 ліпеня прыйшоў у СІЗА №1 Мінска — і не знайшоў свайго падабароннага. Кажуць, "па этапе" Аўтуховіча адправілі ноччу.

Дарэчы, у Івацэвічах ужо адбывае пакаранне калега Аўтуховіча Уладзімір Асіпенка.

Нагадаем, што 6 мая ў Вярхоўным судзе агучаны прысуд па справе аб падрыхтоўцы тэракта. Абвінавачванні ў падрыхтоўцы тэракта і падпалах з Мікалая Аўтуховіча і Уладзіміра Асіпенкі знятыя; засталіся толькі абвінавачванні ў незаконных дзеяннях са зброяй. Аўтуховіч асуджаны да 5,2 года турмы строгага рэжыму.

ПАЛІТКУХНЯ

Ці трэба апазіцыі ісці на Усебеларускі сход?

Яшчэ ў маі бягучага года Аляксандр Лукашэнка падпісаў указ аб падрыхтоўцы чацвёртага Усебеларускага сходу. Некаторыя апазіцыйныя дзеячы вырашылі паўтарыць "подзвіг Казуліна" і паспрабаваць прабіцца на гэтае мерапрыемства.

Усебеларускі сход традыцыйна адбываецца ў Беларусі раз у пяць гадоў напярэдадні важных грамадска-палітычных падзей. Для падрыхтоўкі чарговага хуралу ўжо даўно створаны рэспубліканскі арганізацыйны камітэт, сустаршынямі якога сталі прэм'ер-міністр краіны Сяргей Сідорскі і кіраўнік Адміністрацыі прэзідэнта Уладзімір Макей.

Да 1 ліпеня бягучага года Аляксандру Лукашэнку павінны былі быць прадстаўлены прапановы па даце правядзення мерапрыемства. Аднак ужо і ліпень заканчваецца, а пра дату правядзення сходу пакуль не чутно. Ва ўсялякім разе ўчора, калі карэспандэнт "Народнай Волі" патэлефанаваў у прэс-службу Аляксандра Лукашэнкі, там адказалі, што інфармацыі аб даце правядзення Усебеларускага сходу ў іх няма.

Тым не менш на гэтым фоне актывізаваліся некаторыя прадстаўнікі беларускай апазіцыі.

У апазіцыйным асяродку ёсць супрацьлеглыя меркаванні наконт мэтазгоднасці ўдзелу ва Усебеларускім сходзе.

Так, лідэр грамадзянскай кампаніі "Гавары праўду!" паэт **Уладзімір Някляеў** заявіў аб тым, што беларуская апазіцыя абавязкова павінна прыняць удзел у працы Усебеларускага сходу. Уладзімір Пракопавіч нават выказаў намер асабіста паспрабаваць зарэгістравацца дэлегатам на згаданае мерапрыемства.

"На сход пайду, таму што як грамадзянін Рэспублікі Беларусь маю права ўдзельнічаць ва ўсіх сходах, мітынгах, парламенцкіх асамблеях, — гаворыць Уладзімір Някляеў. — *І зараз я вырашыў гэтым правам скарыстацца. Чаму? На канферэнцыі прадпрымальнікаў 19 ліпеня я спытаў у гэтых, дарэчы, самых актыўных людзей Беларусі, хто з іх калі-небудзь удзельнічаў у нейкім прадстаўнічым органе Рэспублікі Беларусь? Аказалася, што са ста чалавек ніхто. Тады я пацікавіўся: а хто ж будзе прадстаўляць нашы інтарэсы на Усебеларускім народным сходзе? Аказалася, што таксама ніхто. Толькі калі мы самі не паклапоцімся пра гэта. Тады мы і вырашылі, што трэба кагосьці туды дэлегаваць. Вось так узнікла ідэя, якую падтрымалі ўсе. Па-першае, насамрэч гэта даволі цікавы ход, а па-другое, можа быць, з гэтага што і выйдзе".*

Нагадаем, што спробу зарэгістравацца дэлегатам на трэці Усебеларускі сход у 2006 годзе прадпрымаў экс-кандыдат у прэзідэнты Беларусі Аляксандр Казулін. Чым гэта скончылася, памятаюць усе: Казуліна збілі прадстаўнікі сілавых структур...

Тым не менш актывісты кампаніі "Гавары праўду!" ужо распачалі збор подпісаў за вылучэнне Уладзіміра Някляева дэлегатам на чацвёрты Усебеларускі сход.

"Там выходзіць адзін дэлегат ад дзвюх тысяч беларусаў на гэтым сходзе, паколькі іх там пяць тысяч, — гаворыць Някляеў. — *Мы збяром, скажам, 20 тысяч подпісаў - і выйдзе, што мы маем права дэлегаваць дзесяць чалавек. Ну, а калі прыйдзе адзін з подпісамі дзесяці чалавек і яго павернуць, тады мы зададзімся пытаннем: а хто ж на тым сходзе сядзіць і што ён там робіць?"*

Іншага пункту гледжання прытрымліваецца старшыня Аб'яднанай грамадзянскай партыі **Анатоль Лябедзька**. Ён лічыць, што апазіцыя не павінна прымаць удзелу ва Усебеларускім народным сходзе:

"Па-мойму, гэта ідэя сырая і не да канца прадуманая, — лічыць Анатоль Уладзіміравіч. — Усебеларускі сход - гэта штучны замяняльнік парламентарызму і мясцовага самакіравання ў Беларусі. Неканстытуцыйная структура, якую беларускі правадыр надзяліў асаблівымі паўнамоцтвамі і пазіцыяную яе як канцэнтраванае меркаванне ўсіх грамадзян Беларусі. Збіраць подпісы за сваю прысутнасць на гэтым хуралі — значыць, нявольна рэкламаваць структуру-паразіт. Каб сабраць 20 тысяч подпісаў, трэба абысці дзесяткі тысяч кватэр і дамоў, і ў кожным у вас спытаюць: а што гэта за сход? Няхай гэтым займаюцца прыхільнікі фан-клуба Лукашэнкі, якія аб'ядноўваюць працэнтаў 15—20 насельніцтва краіны, а не прыхільнікі перамен у Беларусі?"

У пазіцыі Анатоля Лябедзькі незразумела толькі адно: чым збор подпісаў за ўдзел у "не зусім усебеларускім" сходзе адрозніваецца ад удзелу ў "не зусім выбарах" прэзідэнта?..

Віталь ГАРБУЗАЎ.

ТЕМА ДНЯ

Зарплату надо не просить, а требовать

Президент Лукашенко заявил, что к Всебелорусскому собранию средняя зарплата должна достигнуть 500 долларов США. Недавно в Гомеле он подтвердил, что к концу года средняя зарплата станет 500 долларов США, а в народном образовании и здравоохранении возрастет в 2 раза.

Как и почему она увеличится, трудно объяснить. Будут больше производить и продавать или государство, как собственник и капиталист, будет от прибыли больше отдавать наемным работникам? Может быть, в бюджете для работников госсектора есть средства на увеличение зарплаты, о которых пока никто не знает. Вряд ли вся эта вакханалия с зарплатой в Беларуси подчиняется экономическим законам.

Власть в лице президента дает указание, а аппарат управления выполняет. Откуда и как берутся деньги, народу не объясняют. Говорите спасибо президенту!

Что такое средняя зарплата по стране? Это как средняя температура по больнице. Показатель, ни о чем и никому не говорящий, в принципе, абстрактный. Здоровье конкретного больного, как и социальное самочувствие конкретного работника, трудно определить по этим формальным показателям. Средняя зарплата, как и средняя температура, не дает представления о жизни и здоровье каждого человека. А вот конкретная норма, которую не следует увеличивать или уменьшать, характеризует самочувствие человека.

36,6 — нормальная температура, при которой человек считается здоровым.

А какой уровень зарплаты или дохода должен быть, чтобы человек в социальном плане был здоров? Должны быть социальные нормативы — параметры, показывающие и определяющие, какой должен быть доход, чтобы человек был здоров социально. Есть нормативы — минимальный потребительский бюджет (МПБ), прожиточный минимум (ПМ), минимальная зарплата (МЗП).

В Беларуси все эти нормативы имеют разную величину, хотя в нормальном государстве эти показатели равновелики.

МПБ = ПМ = МЗП

Теперь о величине этого норматива. Он должен быть объективен по отношению к здоровью как физическому, так и социальному.

В Беларуси МПБ — 440 тысяч рублей. Можно ли прожить на эти деньги и быть здоровым? Нет. По моим расчетам, он должен быть в 4—5 раз больше, где-то 1,6—1,7 млн рублей для одного человека.

Оживление политической жизни выдвигает новых претендентов на власть. Уже некоторые обещают создать миллион новых рабочих мест. Но какая зарплата на этих рабочих местах будет гарантирована: МЗП — 250 тысяч рублей или МЗП — 2,5 млн рублей?

Каким должен быть уровень зарплаты, чтобы рабочее место было включено государством в свой реестр?

Многие думают, что частный капитал принес всеобщее благоденствие. Эти люди далеки от реальной экономики и жизни. И государственный капитал, и частный подчинены одному закону — получению максимальной выгоды, прибыли. Поэтому должны быть требования к организаторам производства и бизнеса о стандартах на рабочее место. Очень верен тезис "Работающий человек не должен быть бедным!". А это значит, что доход работника от продажи своего товара — рабочей силы — на любом рабочем месте должен обеспечивать ему адекватную реализацию его потребностей на потребительском рынке.

Вот для этого сознательные и понимающие работники объединяются для защиты своего товара — рабочей силы — в профсоюзы.

Несмотря на бурный научно-технический прогресс, технологический и инновационные бумы, в отношениях между трудом и капиталом мало что меняется. Конечно, меняются характеристики товара — "рабочая сила". От тяжелых физических и мускульных усилий они сместились в сторону интеллектуальных. В производственных и технологических системах "человек—машина" машина забирает на себя все больше и больше функций.

Но наемный труд есть и еще долго будет, а значит, в отношениях "хозяин—работник" всё будет основываться на базовых понятиях, которые вывел К.Маркс.

Хозяину нужна прибыль и власть.

В Беларуси один хозяин. Именно он ввел своим декретом эту изуверскую форму трудовых отношений — краткосрочный контракт. Его последователи и новаторы в области эксплуатации труда на некоторых предприятиях пошли еще дальше, нарушая Трудовой кодекс, и ввели при приеме на работу официальные поручительство и рекомендации. Положение белорусских рабочих по характеру их политических, социально-экономических и трудовых прав можно сравнить с положением рабочих в Англии в XIX веке.

Характер труда изменился, но права работников остались теми же. Работники в Беларуси терпят и мирятся с таким положением.

На многих предприятиях зарплата у рабочих от 300 до 700 тысяч рублей. По данным социологов, зарплату до 1 миллиона рублей в Беларуси получают 43,5% работников, а до 1,5 миллиона рублей — еще 21,1%. Они ждут только милости от власти, сами же себя защитить не хотят. А ведь единственный способ защитить свои права — это объединяться в независимые организации и переходить к решительным действиям в экономической, а затем и в политической борьбе. Не исключено, что чиновничество раболепно отрапортует, что средняя зарплата в 500 долларов достигнута, как и обещал президент. Но как?

В Минске и других промышленных центрах на предприятиях и заводах работникам добавят зарплату, используя кредиты. Кстати, задолженность по кредитам предприятий и так растет. Ну, вырастет еще. Добавят и в бюджетной сфере. Пройдут президентские выборы. Политический результат будет достигнут, и все станет опять на свои места. Подавляющее большинство работников прибавок в своих карманах не почувствуют. Жизнь людей не улучшится. А если жизнь не улучшается, то она ухудшается. Как говорили древние латиняне: "Non progredi est regredi" (Не идти вперед значит идти назад).

Подавляющая часть работников как получали свои 600—700 тысяч или в лучшем случае 1 млн рублей, так и будут получать. И будут молчать.

Я прочитал в газете "Народная Воля" заголовок "Профсоюз народного образования требует повышения зарплаты". Из текста статьи понял, что профсоюз не "требует", а "просит". Но это большая разница в действиях профсоюза. Просить может только "государственный профсоюз", на другое он не способен. Независимые профсоюзы действуют так:

— составляются Требования о размерах и условиях повышения заработной платы;

— определяются сроки, в которые правительство должно выполнить требования;

— указываются действия профсоюза, если требования не будут выполнены, в том числе и время объявления забастовки.

То позорное состояние, в котором находится оплата труда учителя, требует со стороны работников народного образования самых радикальных действий, в том числе объявление общенациональной забастовки с 1 сентября 2010 года. День знаний может стать днем решительных действий за право на нормальную жизнь тех, кто несет знания людям.

Александр БУХВОСТОВ
заместитель председателя Свободного профсоюза металлистов.

Новый посол Латвии в Беларуси скоро вступит в должность

Как сообщили "Народной Воле" в Посольстве Латвии в Минске, вступления в должность ожидает новый посол.

Представлять интересы Латвии в Беларуси будет **Михаил Попковс**. Дипломат уже прилетел в Минск и сейчас ждет встречи с Александром Лукашенко для передачи верительных грамот. Пока точная дата аудиенции не известна, но формально господин Попковс уже приступил к работе.

Михаил Попковс совсем недавно закончил свою работу в качестве посла Латвии в Азербайджане.

Мария МАЛЕВИЧ.

Стан Байковай — цяжкі

Адвакат старшага следчага па асабліва важных справах Генеральнай пракуратуры Святланы Байковай Міхаіл Волчак паведаміў БелаПАН, што стан яго падабароннай, якая ўжо 5 месяцаў знаходзіцца ў СІЗА КДБ, — цяжкі. Гэта тычыцца як фізічнага, так і маральнага аспекту.

Якія дзеянні ў дачыненні да Байковай прадпрымаюцца следствам, адвакат не паведаміў. Адзначыў толькі, што новых абвінавачанняў Байковай не прад'яўлялася.

Народная Воля
http://www.nv-online.info
27—29 ЛІПЕНЯ 2010 г.

ДАЙДЖЕСТ

Белорусские власти вновь наняли лорда

Чтобы поправить имидж, президент Беларуси опять нанял лорда. Лукашенко верит: Беларусь — рай для инвесторов. Теперь английский лорд должен убедить в этом все прогрессивное человечество.

На днях белорусам представили очередного спасителя репутации страны. Спаситель носит громкое имя — лорд Питер Селвин Гаммер Чадлингтон, глава британского пиар-холдинга "Хантсуорт". Спаситель явился белорусским телезрителям всех каналов и сообщил, что поможет белорусскому правительству, которое просило посодействовать в проведении приватизации предприятий. То есть — "продать" на Западе Беларусь как рай для инвесторов, а убитые предприятия — как чертовски перспективные.

Оказалось, он вовсе не свалился с неба в правительственные коридоры, а давно уже откликнулся на просьбу о помощи, проанализировал программу белорусской приватизации и теперь-то уж точно знает, что делать.

Чадлингтон — уже второй лорд-пиарщик, которого нанимает Лукашенко. Предыдущий лукашенкофил лорд Тимоти Белл, глава Bell Pottinger Group, занимался изменением имиджа Лукашенко на Западе целый год, пытаясь снять с него определение "последний диктатор Европы" и заменить его хотя бы "предпоследним диктатором", а то и "не самым последним диктатором". Спустя год контракт был расторгнут.

Первого лорда Александру Лукашенко в свое время порекомендовал Борис Березовский. Он несколько раз публично говорил: "Мой друг Тим Белл сможет улучшить имидж Беларуси на Западе!". Белл честно признался, что на контракте с Лукашенко заработает миллионы, не назвав, правда, точную цифру. Но в том, что "миллионы" будут действительно во множественном числе, никто не сомневался. По какой статье государственного бюджета проходили расходы на лорда, народу не сообщили.

Заключив контракт летом 2008 года, за несколько месяцев до парламентских выборов, лорд Белл оптимистично заявил: "Первоочередной вопрос — парламентские выборы. Нужно, чтобы международное сообщество признало их честными и справедливыми". Выборы прошли, международное сообщество признало их жульническими, а результаты — нелегитимными. Тогда лорд Белл пообещал Александру Лукашенко: "Я тебе толпу западных журналистов пришлю, засветишься в самых влиятельных газетах!". Обещание, надо сказать, выполнил: в Минск действительно приехал на интервью с Лукашенко корреспондент Financial Times. Но статья вышла под заголовком "Последний диктатор Европы между Востоком и Западом". И написано там было все то же, что писали другие западные журналисты, с лордом Беллом вовсе не знакомые. И почти то же, что недавно показывали по НТВ в фильме "Крестный батька".

Потом лорд Белл рассылал по европейским изданиям пресс-релизы, в которых было написано, к примеру, что новый белорусский закон о СМИ "прекращает цензуру, и полные жизни свободные СМИ обеспечат демократические права народа Беларуси". Если учесть, что о новом законе получатели пресс-релизов уже успели написать (о том, например, как при практически полном отсутствии независимых медиа в Беларуси новый закон уничтожает еще и интернет-пространство), — лордовская рассылка вызывала у них исключительно понимающий смех: бабки отрабатывает, вот и несет ахинею. Это все равно что получить пресс-релиз с информацией о том, что полное жизни плодово-ягодное вино "Крыжачок" обеспечит легкость в мыслях и радость утреннего пробуждения народа Беларуси.

Последнее, о чем мечтал лорд Белл, — это вылепить на Западе из Лукашенко большого друга еврейского народа. "Все люди думают, что вы антисемиты. Это совершенно не так, у вас очень тесные отношения с Израилем. Вы совершенно не антисемиты", — говорил лорд Белл еще в качестве нанятого пиарщика в интервью "Белгазете". "Вы" он, конечно, говорил вовсе не о коллективе газеты и даже не о белорусском народе, а об Александре Лукашенко по принципу "государство — это он". Но вот насчет тесных отношений с Израилем — если лорд имел в виду, что "там на четверть бывший наш народ", то он, конечно, прав. А вот насчет тесных государственных отношений — тут уж, извините, брехня. После многочисленных высказываний Лукашенко (пример: "Если вы были в Бобруйске, вы видели, в каком состоянии город? Страшно было зайти, свинушник был. Это в основном еврейский был город, вы знаете, как евреи относятся к месту, где они живут?") лидеры Израиля призывали весь мир на борьбу с новым антисемитизмом. И имели в виду они отнюдь не бен Ладена. Так что увидеть в Лукашенко толерантного милашку может только слепоглухонемой капитан дальнего плавания. А их в мире слишком мало, и проект снова провалился.

В общем, прошлым летом лорда Белла из Беларуси выгнали взашей. Впору было обрадоваться врачам и воспитателям детских садов — может, теперь бюджетные деньги перестанут расходоваться на чужестранных лордов? Но не случилось. Новый лорд Чадлингтон намерен угнездиться на месте предшественника всерьез. Правда, он не повторяет ошибок лорда Белла и не декларирует, что уже завтра Александр Лукашенко будет принят Ее Величеством и пожалован титулом пэра. Он скромно говорит о том, что всего лишь поможет государству провести приватизацию. То есть будет врать Европе, что нынешняя Беларусь очень привлекательна для западных инвесторов, а демократ, либерал и большой друг детворы Лукашенко является наилучшим в мире гарантом сохранности инвестиций. И никто никогда не заставит инвестора строить за свои деньги ледовые дворцы и финансировать в обязательном порядке колхозы.

Впрочем, я верю, что это ненадолго. Лорд Чадлингтон знаменит тем, что в 1997 году был с треском уволен с поста директора Британской королевской оперы за некомпетентность, потому что всего за два года довел ее до банкротства. Даже при финансовой поддержке правительства ведущий театр под чутким руководством лорда Чадлингтона разорился. Так что добро пожаловать в Беларусь, милорд! У нас еще осталось — специально для вас — несколько не успевших разориться предприятий.

Ирина ХАЛИП,
"Новая газета".

Палова эканомікі — «у цені»

Удзельная вага ценявой эканомікі ў Беларусі складае амаль 50% ВУП, сведчаць дадзеныя даследавання Сусветнага банка.

Паводле дадзеных экспертаў, удзельная вага ценявой эканомікі ў свеце з 1999-га па 2007 год увесь час расла і ў 151 краіне, паказчыкі якіх аналізаваліся, за гэты перыяд вырасла ў сярэднім з 32,9% да 35,5% ВУП. Прычым падзенне ўдзельнай вагі ценявой эканомікі зафіксавана толькі ў 11 краінах.

Краінамі з самай маленькай удзельнай вагой ценявой эканомікі прызнаны Швейцарыя, дзе гэты паказчык склаў 8,6% ВУП, ЗША (8,8%), Аўстрыя (9,8%) і Люксембург (9,9%). Самыя дрэнныя паказчыкі — у Грузіі (68,8%), Балівіі (68,1%) і Азербайджана (63,3%). Украіна з 54,9% займае 145-е месца, Беларусь з 49,8% — 136-е, Расія з 48,6% — 130-я.

Застаецца толькі здагадвацца, чаму ў краіне, ў якой такі вялікі "сілавы апарат", амаль палова эканомікі "ў цені".

Першая прыватная электрастанцыя з'явіцца ў Беларусі

Аб гэтым паведаміў намеснік міністра энергетыкі Беларусі Міхаіл Міхадзюк. Электрастанцыя магутнасцю 400 МВт будзе пабудавана ў Брэсцкай вобласці пры ўдзеле італьянскіх інвестараў. З гэтай мэтай створана сумеснае прадпрыемства "Белэнерга".

Як адзначыў Міхаіл Міхадзюк, Мінэнерга актыўна працуе над прыцягненнем інвестараў для будаўніцтва аб'ектаў гідра- і ветраэнергетыкі, "прапрацаваны праект будаўніцтва вугальнай электрастанцыі магутнасцю каля 1 тыс. МВт сумесна з прыватнай польскай кампаніяй".

"Мы сёння працуем над законапраектам аб электраэнергетыцы, дзе прадугледжана партнёрства прыватных інвестараў і дзяржавы", — паведаміў намеснік міністра. Унесці законапраект на разгляд у Палату прадстаўнікоў і прыняць яго мяркуецца не пазней за 2012 год. Міхаіл Міхадзюк нагадаў, што цяпер у электраэнергетычным комплексе Беларусі ўсе будаўнічыя і мантажна-наладачныя прадпрыемствы ўжо з'яўляюцца прыватнымі.

ДАТА

«У гістарычным вымярэнні гэта будзе вельмі значна...»

27 ліпеня 1990 года ў Авальнай зале Дома ўрада адбыліся дзве падзеі, якія адыгралі ключавую ролю ў станаўленні беларускай дзяржаўнасці. Была прынята Дэкларацыя аб дзяржаўным суверэнітэце, а ў канцы пасяджэння Зянон Пазьняк зачытаў заяву аб стварэнні ў Вярхоўным Савеце дэпутацкай Апазіцыі Беларускага Народнага Фронту.

Яшчэ 11 мая 1990 года Сойм БНФ заявіў пра неабходнасць дасягнення поўнай незалежнасці Беларусі, і ўжо на пачатку чэрвеня тэкст Дэкларацыі аб незалежнасці быў прадстаўлены дэпутатамі БНФ на разгляд Вярхоўнага Савета.

Дэпутацкую пракамуністычную большасць, якая проста не ўяўляла самастойнага існавання Беларусі без Масквы, ЦК КПСС і СССР, трэба было пераконваць у неабходнасці ўласных грошай, уласнага войска, у мэтазгоднасці сваёй, незалежнай ад Масквы, міжнароднай палітыкі. Не буду зараз пералічваць усе перыпетыі прыняцця Дэкларацыі — яны добра вядомыя. Нагадаю толькі, што ў апошнія два дні абмеркавання, 26—27 ліпеня, дэпутаты БНФ выступалі з трыбуны і ад мікрафонаў з прапановамі больш за сто разоў.

У тэкст Дэкларацыі ўдалося правесці шмат якія палажэнні, але камуністычная большасць (банальнай арыфметычнай перавагай) унесла ў тэкст сказ аб падпісанні "саюзнай дамовы". Не была прынятая і наша прапанова аб канстытуцыйнасці Дэкларацыі — гэта значыць, каб Канстытуцыя і законы Беларусі былі вышэйшыя за Канстытуцыю і законы СССР.

Мы разумелі, што Беларусь будзе губляць час — у параўнанні з нашымі прыбалтыйскімі суседкамі, якія адкрыта і канчаткова абвясцілі незалежнасць ад Масквы і рушылі па еўрапейскім шляху.

"Масква прапануе забраць сабе ўсё, а нам пакідае толькі Чарнобыль, — сказаў Пазьняк пасля прыняцця Дэкларацыі на вячэрнім пасяджэнні ВС. — Але адмовіцца ад свабоды мы не можам. Акрамя таго, суверэнітэту нельга здабыць без пераходнага перыяду, на палажэнні, аб якім мы настойвалі... У Вярхоўным Савеце ў асобах большасці дэпутатаў дамінуе сіла, не гатовая да выпрацоўкі і прыняцця радыкальных праграм і законаў, якія даўно наспелі ў грамадстве. Усе спробы дэмакратычных дэпутатаў палепшыць становішча ні да чаго не прывялі. У сувязі з гэтым шэраг дэмакратычных дэпутатаў і дэпутацкая група Беларускага Народнага Фронту заяўляюць аб стварэнні дэпутацкай Апазіцыі ў Вярхоўным Савеце Беларускай ССР... Дэпутацкая Апазіцыя ў Вярхоўным Савеце за асноўную мэту ставіць выратаванне беларускага народа і беларускай нацыі ад чарнобыльскай, экалагічнай і сацыяльнай катастрофы, забеспячэнне годнага жыцця народа шляхам набыцця дзяржаўнай незалежнасці Беларусі, пераход на рынкавую эканоміку і пабудовы дэмакратычнай парламенцкай Беларускай рэспублікі. У будучай Беларусі павінны быць гарантаваныя правы чалавека, сацыяльная абароненасць насельніцтва, свабода інфармацыі, слова, друку, сумлення, прыярытэт грамадзянскай супольнасці перад дзяржавай, адраджэнне беларускай культуры, мовы, гістарычнай свядомасці, культурна-нацыянальная аўтаномія ўсім нацыянальным меншасцям Беларусі. Апазіцыя мае канструктыўны характар... Апазіцыя адкрытая. Гэта значыць, што іншыя дэпутаты могуць далучыцца да яе".

Дэпутаты, якія праз два месяцы прыехалі на восеньскую сесію, былі ашаломленыя, калі Апазіцыя БНФ прадставіла ім некалькі дзесяткаў заканадаўчых прапаноў — і перш за ўсё канцэпцыю пераходу да рыначнай эканомікі — і законапраекты эканамічнага зместу.

Канструктыўны характар быў асноўным лейтматывам дзейнасці Апазіцыі БНФ на працягу больш як пяці гадоў — назавём хаця б законапраекты "Аб банках і банкаўскай сістэме", "Аб мясцовым самакіраванні", Зямельны кодэкс (блок законапраектаў, які ўводзіў механізм прыватнай уласнасці на зямлю), "Аб грамадзянстве", нарэшце, эканамічныя праграмы таго часу. Далёка не ўсе нашыя прапановы прымаліся, аднак шмат якія палажэнні нам усё ж удавалася праводзіць шляхам напружанай парламенцкай працы.

Сёння можна пашкадаваць, што і дэпутацкая (спачатку — "пракамуністычная", потым — "пракебічаўская", а затым і "пралукашэнкаўская" большасць), і спікеры ВС не ўспрынялі нашыя засцярогі — аб немэтазгоднасці прымання новай Канстытуцыі, перш чым не будзе абраны дэмакратычны Вярхоўны Савет; аб немэтазгоднасці далучэння Беларусі да сістэмы калектыўнай бяспекі краін СНД, аб небяспецы ўвядзення пасады прэзідэнта, нарэшце, аб недапушчальнасці так званага "рэферэндуму" аб змене дзяржаўных сімвалаў, ліквідацыі статусу беларускай мовы як адзінай дзяржаўнай ды інтэграцыі з Расіяй.

Але ўсё ж галоўнае было дасягнута — 25 жніўня 1991 года на скліканай па патрабаванні Апазіцыі БНФ ды іншых дэмакратычных дэпутатаў нечарговай сесіі, пры падтрымцы дзесяткаў тысяч людзей пад бел-чырвона-белымі сцягамі Дэкларацыі аб дзяржаўным суверэнітэце быў нададзены статус канстытуцыйнай сілы. Беларусь стала незалежнай краінай.

Вольга Галубовіч, Галіна Сямдзянава, Мікалай Аксаміт, Віктар Алампіеў, Сяргей Антончык, Лявон Дзейка, Лявон Баршчэўскі, Ігар Гермянчук, Юрась Беленькі, Валянцін Голубеў, Генадзь Грушавы, Барыс Гюнтэр, Уладзімір Заблоцкі, Лявонцій Зданевіч, Мікалай Крыжаноўскі, Віталь Малашка, Мікалай Маркевіч, Зянон Пазьняк, Сяргей Папкоў, Ігар Пырх, Пётра Садоўскі, Аляксандр Сасноў, Сяргей Слабчанка, Алег Трусаў, Павел Холад, Алесь Шут і іншыя дэпутаты зрабілі дасягненне сапраўднай Незалежнасці Беларусі галоўнай мэтай сваёй працы ў Вярхоўным Савеце 12-га склікання. Іх падтрымлівалі многія дэпутаты, якія афіцыйна не былі сябрамі БНФ, але якія актыўна адстойвалі дэмакратычныя прынцыпы.

Ацэнку той працы пазней даў Васіль Быкаў: *"Што ж датычыцца апазіцыі ў Вярхоўным Савеце, то я думаю, што ў тых умовах, у той час менавіта апазіцыя Беларускага Народнага Фронту зрабіла гераічны ўчынак з таго, што дамаглася менавіта гэтай суверэннасці. Гэта, канешне, яе заслуга. І чым далей, незалежна ад таго, чым гэта скончыцца, — незалежна ад гэтага, ад лёсу Беларусі наогул, — зноў жа, у гістарычным вымярэнні гэта будзе вельмі значна і гэта будзе ацэнена праз вякі ".*

Сяргей НАВУМЧЫК,
каардынатар Апазіцыі БНФ у Вярхоўным Савеце 12-га склікання.

НЕЗАВИСИМАЯ ЭКСПЕРТИЗА

Средней зарплаты в 500 долларов в этом году белорусы не увидят

Немецкая экономическая группа совместно с исследовательским центром Института приватизации и менеджмента представила свои прогнозы макроэкономических показателей Беларуси на 2010 год. Выводы экспертов неутешительны — несмотря на рост ВВП, долги государства будут расти, с молотка могут уйти лучшие предприятия страны и даже банки.

Презентуя аналитический обзор, немецкий эксперт по макроэкономике Роберт Кирхнер отметил, что в Германии ежегодно независимыми структурами проводится подобный макроэкономический прогноз. Правительство даже объявляет тендер и потом финансирует проведение подобного независимого исследования. Выходит, что в какой-то степени белорусская сторона должна быть благодарна немецким экспертам. Тем более что с прогнозами специалистов может ознакомиться любой желающий.

— Этот прогноз мы делали не для забавы, а преследуя определенную цель: улучшить качество прогноза в стране, — подчеркнул руководитель Немецкой экономической группы в Беларуси Рикардо Джуччи. — Мы не продаем его за деньги. Любой желающий — сотрудник Администрации президента, представитель Национального банка, Министерства финансов, бизнесмен может воспользоваться нашими прогнозами, задавать нам вопросы и поучаствовать в обсуждении методологии прогнозирования.

Средняя зарплата в Беларуси составит 400 долларов

По мнению экспертов, уже в этом году программы государственной и социальной поддержки будут ужесточаться, поскольку финансовый сектор окажется под давлением ухудшившихся условий нефтепереработки в Беларуси — а это одна из основных отраслей, формирующих бюджет страны. Из-за отмены таможенных пошлин на нефть консолидированный бюджет Беларуси в этом году может потерять до 2% от ВВП.

— Доходы консолидированного бюджета Беларуси ожидаются по итогам 2010 года на уровне 32,2% от ВВП, что на 1,9% ниже уровня прошлого года, — уточняет эксперт Глеб Шиманович. По его словам, падение доходов также обусловлено сокращением поступлений от налогов на внешнеэкономическую деятельность и сохранением государственной поддержки реальному сектору в посткризисные годы.

Не повлияла на ситуацию с доходами бюджета налоговая либерализация, объявленная в этом году.

Что касается расходов консолидированного бюджета, то немецко-белорусская экспертная группа прогнозирует уровень 35,2% от ВВП. В первую очередь деньги потребуются, чтобы обеспечить обещанную белорусам зарплату в 500 долларов к концу 2010 года.

— Однако мы предполагаем, что это будут 400 долларов, — отмечает Глеб Шиманович. По его словам, дефицит бюджета составит 3% от ВВП, или 4,8 трлн рублей, что легко может быть профинансировано за счет доходов от приватизации или внешнего заимствования, например, в форме еврооблигаций.

Предприятия и банки начнут продавать

В этом году правительство начнет активно распродавать предприятия и за счет этого улучшит свои финансовые счета.

— Мы ожидаем, что чистый приток прямых инвестиций составит 2,4 миллиарда долларов, — говорит эксперт Ирина Точицкая. — Это будет связано со сделками по слиянию и поглощению в промышленности, банковском секторе и секторе услуг. Правительство активизируется с продажей предприятий, и для этого есть несколько возможностей. Например, уже выставлен на продажу завод по обработке кристаллов в Гомеле — это достаточно привлекательное предприятие, потому что таких заводов не так много в мире и они ценятся. Ведутся переговоры по "Беларуськалию". Хотя мы допускаем, что до конца этого года продажа может не состояться, платежи будут идти траншами.

Однако, по словам эксперта, увеличить приток иностранного капитала до 4,6 млрд долларов, как планирует белорусское правительство, вряд ли в текущем году получится.

Инфляция будет расти

По мнению экспертов, удержать инфляцию в Беларуси в этом году не получится. Причина — активная кредитная поддержка экономики, направленная на стимулирование роста внутреннего спроса.

— На наш взгляд, инфляционные риски на данном этапе довольно велики для национальной экономики, — подчеркивает Дмитрий Крук. — Текущая экономическая политика может выразиться в среднегодовой инфляции около 12% в 2010-м и около 20% в 2011 году.

Курс евро к доллару 1,3

Независимые эксперты предполагают, что к концу года Нацбанку удастся сохранить стоимость белорусского рубля практически на таком же уровне, как сейчас. Обменные курсы будут следующие: доллар США — 3150 рублей, евро — 4095, российский рубль — 105,2. Курс евро к доллару составит 1,3.

— В случае, если правительство сможет привлечь новые займы и финансировать дефицит и в 2011 году, мы предполагаем, что обменный курс к доллару США на конец 2011 года составит 3300 белорусских рублей, — отмечает Дмитрий Крук.

Галина НЕСТЕРЧИК,
zautra.by

З ПЕРШЫХ ВУСНАЎ

Уладзімір ПУЦІН:

«Калі старгаваліся, падпісалі паперку — выконваць трэба. Вось толькі гэтага мы і хочам»

Паміж Расіяй і Беларуссю няма інфармацыйнай вайны, заявіў прэм'ер-міністр РФ Уладзімір Пуцін, адказваючы на пытанні журналістаў пасля сустрэчы з прэзідэнтам Украіны Віктарам Януковічам у яго крымскай рэзідэнцыі.

Нагадаем, што расійскія тэлеканалы ўзнялі тэму зніклых беларускіх палітыкаў, а НТБ нават паказаў два фільмы пра тое, што на самай справе адбываецца ў Беларусі. Паколькі шмат гадоў Расія наўпрост заплюшчвала вочы на асаблівасці "беларускай дэмакратыі", эксперты лічаць такую інфармацыйную атаку невыпадковай. Уладзімір Пуцін, аднак, сцвярджае, што ніякай інфармацыйнай вайны няма. Хаця нам падалося, што ягоныя адказы мелі крыху здзеклівае адценне.

Прыводзім поўную стэнаграму адказаў расійскага прэм'ер-міністра, размешчаную на яго афіцыйным сайце.

Пытанне: — Уладзімір Уладзіміравіч, апошнім часам развязалася медыявайна ў інфармацыйнай прасторы паміж Расіяй і Беларуссю.

У.У.Пуцін: — І што, ёсць ахвяры?

Карэспандэнт: — Ахвяр пакуль няма.

У.У.Пуцін: — Ну і дзякуй Богу. Што ж за вайна, калі нават ахвяр няма?

Карэспандэнт: — Выйшлі матэрыялы, якія кампраметуюць асобы беларускага кіраўніцтва.

У.У.Пуцін: — Пра што выйшлі матэрыялы? Я не разумею.

Карэспандэнт: — Пра дзейнасць асоб беларускага кіраўніцтва.

У.У.Пуцін: — Ах вось яно як! І што яны нарабілі?

Пытанне: — На ваш погляд, з якой мэтай гэтая вайна была развязана? Якая яе канчатковая мэта? І ці не баіцеся вы, што будзе сіметрычны інфармацыйны адказ з боку Беларусі?

У.У.Пуцін: — Па-першае, калі вы заўважылі па маіх удакладняльных пытаннях, я не бачу ніякай інфармацыйнай вайны. Магчыма, таму, што я мала чытаю перыёдыкі ці мала апошнім часам гляджу электронныя сродкі масавай інфармацыі? Але я ўсё ж стараюся знаёміцца з гэтым у штодзённым рэжыме.

Я шчыра вам кажу: я не бачу ніякіх прыкмет якой бы там ні было вайны, якіх бы там ні было бавых дзеянняў. Я ж невыпадкова спытаўся: ёсць ахвяры? Бо няма нічога. Але калі прэса востра рэагуе на нейкія рэчы...

У дачыненні да мяне, у дачыненні да дзейнага прэзідэнта Расіі, у дачыненні да многіх іншых нашых палітычных дзеячаў мы вельмі часта бачым досыць вострыя матэрыялы. Гэта вайна, ці што?

Нашы калегі, калі з'яўляюцца нейкія вострыя матэрыялы, чамусьці думаюць, што яны кімсьці ініцыяваны. Але гэта не так. Маса нейкіх падводных плыняў, я нават не паспяваю за ўсім гэтым сачыць. Ну, з'явіліся нейкія вострыя матэрыялы — што зараз?

Самая лепшая рэакцыя на такія матэрыялы — калі хтосьці лічыць, што яны несправядлівыя, — адказваць таксама ў інфармацыйнай прасторы. Думаю, што гэта будзе правільна, калі людзі, якіх гэта закранае, адпаведным чынам адрэагуюць, дадуць свае аргументы аўтарам тых матэрыялаў, якія яны лічаць несправядлівымі ці залішне вострымі. Я нават не разумею, пра што ідзе гаворка. Не бачу прыкмет якой бы там ні было вайны, у тым ліку і інфармацыйнай.

Рэпліка: — Глядзіце тэлевізар.

У.У.Пуцін: — А што там такое? Вы мне раскажыце! Я пракаментую тады.

Пытанне: — Вам цяжка дамаўляцца з цяперашнім беларускім кіраўніцтвам?

У.У.Пуцін: — Вельмі лёгка! Так лёгка! Мы па ўсіх пытаннях дамовіліся. Вы ведаеце, калі гаворка ідзе пра грошы, пра аб'ёмы паставак энергарэсурсаў, усім хочацца штосьці атрымаць на халяву ад Расіі. А калі не атрымліваецца, то ўзнікае раздражненне.

Але ў той жа час магу вам сказаць, што мы павінны ўлічваць законныя інтарэсы нашых партнёраў. Я лічу, што мы так і робім. Мы ж дамовіліся з нашымі калегамі, у тым ліку з калегамі ў Беларусі, падпісалі кантракт у 2007 годзе. І мы не просім нічога залішняга, па за межамі гэтага кантракта. Мы просім толькі аднаго: выконваць падпісаныя намі дамоўленасці. Больш нічога не трэба.

Але калі нам гавораць: давайце мы сёлета заплацім менш, а ў наступным — удвая больш. Мы пагаджаемся. А ў наступным годзе нам гавораць: не, давайце пакінем усё, як было пазалетась.

Тым не менш, і ў гэтым выпадку мы імкнемся знайсці нейкі кансенсус, пра штосьці дамовіцца, змякчыць уваходжанне ў рынкавыя ўмовы. І мне здаецца, што тая палеміка, якая ішла паміж беларускімі энергетыкамі і расійскімі, нягледзячы на ўсю яе вастрыню, — усё ж атрымалася дамовіцца. Гэта сведчыць аб тым, што запас трываласці з абодвух бакоў яшчэ вельмі вялікі, і я б тут не стаў нічога нагнятаць. Усе жадаюць купіць танней, прадаць даражэй — ну, гэта ж звычайная справа. Што тут такога, навошта тут нагнятаць штосьці? Пайдзіце на рынак — там вам імкнуцца прадаць даражэй, вы хочаце купіць танней. Старгаваліся. Але паўтараю яшчэ раз: калі старгаваліся, падпісалі паперку — выконваць трэба. Вось толькі гэтага мы і хочам.

АТЫ-БАТЫ

Дзяўчаты глядзяць у неба

У 2010 годзе ў Ваеннай акадэміі Беларусі ўпершыню праведзены набор дзяўчат на авіяцыйны факультэт.

Як паведаміла прэс-служба Міністэрства абароны, дзве курсанткі будуць вучыцца па лётнай спецыяльнасці "Армейская авіяцыя" і пяць — па інжынерных спецыяльнасцях. Яшчэ тры дзяўчыны паступілі на факультэт сувязі і аўтаматызаваных сістэм кіравання.

Нагадаем, зараз у Ваеннай акадэміі па лётнай спецыяльнасці вучыцца толькі адна дзяўчына — Наталля Малашанка. 14 чэрвеня ў 206-й штурмавой авіябазе ў Лідзе яна ажыццявіла першы самастойны палёт на рэактыўным вучэбна-баявым Л-39 "Альбатрос".

Усяго па выніках уступнай кампаніі курсантамі Ваеннай акадэміі сталі 573 чалавекі. Самы высокі конкурс зафіксаваны на спецыяльнасцях "Ідэалагічная работа ва Узброеных сілах", "Кіраванне падраздзяленнямі сіл спецыяльных аперацый" і "Кіраванне мотастралковымі падраздзяленнямі".

Народная Воля
http://www.nv-online.info
27—29 ЛІПЕНЯ 2010 г.

ВАС ИНТЕРЕСУЕТ

Борис НЕМЦОВ: *«Два сапога — пара»*

В официальных белорусских газетах "Звязда" и "Рэспубліка" были опубликованы выдержки из доклада Бориса Немцова "Путин. Итоги. 10 лет". Понятно, что белорусские власти в информационной войне с Россией методов не выбираюп. Но интересно, что думает Борис Немцов по поводу того, что его стали цитировать официальные белорусские СМИ?

Ядвига Высоцкая, г.Минск.

Отвечает Борис Немцов.

— Ко мне по этому поводу обращаются как российские, так и белорусские журналисты: мол, неужели вы, господин Немцов, объединились с Лукашенко для борьбы с Путиным.

Отвечаю: никто из официальных лиц Беларуси за разрешением публиковать выдержки из нашего доклада не обращался. Впрочем, мы даже рады, что теперь не только российские, но и белорусские граждане узнают об истинных итогах правления Владимира Владимировича Путина.

Я считаю, что Лукашенко и Путин — близнецы-братья. Да, ненавидят друг друга сейчас, может быть, даже презирают, но сути это не меняет. Оба действуют авторитарными методами, оба затыкают рот собственному народу, оба превратили выборы в фарс, оба цепляются за власть из последних сил, оба используют спецслужбы и омоновские дубины для борьбы с оппозицией.

Сотрудничать с кем-нибудь из них ради борьбы с другим считаю и аморальным и глупым делом. Чем быстрее оба исчезнут с политической сцены России и Беларуси, тем лучше для российских и белорусских граждан.

СЛЫШАЛИ?

Гипермаркеты — городам-спутникам

В городах-спутниках будут создаваться такие же условия проживания, как и в Минске.

В частности, планируется строительство такой же инфраструктуры.

"Думаю, гипермаркеты в Логойске, Заславле и Дзержинске мы построим раньше, чем они станут полноценными городами-спутниками", — сообщил председатель Миноблисполкома **Борис Батура**.

По его мнению, создание городов-спутников — это правильное направление, поскольку столица приближается к своим пределам. В настоящее время утверждена программа развития городов-спутников, а активные работы в Логойске начнутся уже в следующем году.

Китайский трудовой десант

Особенность китайских инвестиций, которыми так гордятся белорусские власти, в том, что деньги выделяются под закупку китайских товаров и технологий с использованием китайской же рабочей силы. В Беларуси Китай своей традиции не изменил.

Как стало известно "Белорусским новостям", МВД Беларуси положительно решило вопрос о выдаче специальных разрешений на право занятия трудовой деятельностью 600 гражданам КНР. Впервые в истории Департамента по гражданству и миграции разрешение столь большим "оптом" дается иностранным рабочим.

Кстати, только в Минске с привлечением кредитов китайских банков планируется реализовать 21 проект общей стоимостью около 1,3 млрд долларов. По сообщению Комитета экономики Мингорисполкома, в сводный план-график включены инвестпроекты по развитию транспортной и социальной инфраструктуры города в связи с проведением в столице Беларуси чемпионата мира по хоккею 2014 года.

В их числе строительство завода индустриального домостроения, создание интеллектуальной транспортной системы безопасности, строительство транспортных развязок, 10 паркингов, автобусного парка на улице Семашко и трамвайной линии в Серебрянку. В жилом районе "Лебяжий" кроме квартала в китайском стиле планируется построить две школы (на 1020 мест каждая) и два детских сада (каждый на 190 детей). Также Мингорисполком планирует привлечь китайских инвесторов для строительства гостиницы "Пекин" и жилого квартала "Чайна-таун".

Так что мигрантам из Поднебесной будет где руки приложить, и, судя по всему, десантом в количестве 600 человек дело не ограничится.

«Белавтодор» предлагает вернуть дорожный фонд

О необходимости вернуться к практике формирования дорожного фонда заявил начальник управления содержания дорожной сети департамента "Белавтодор" Александр Головнев на пресс-конференции в Минске.

Дорожный фонд был ликвидирован в 2010 году в связи с оптимизацией взимания налогов и сборов, которые формировали фонд. В частности, закон о бюджете на текущий год предусматривает отмену налога на приобретение автотранспортных средств. По словам Головнева, фонд должен быть целевым, с четко прописанными источниками пополнения. В частности, для пополнения дорожного фонда представитель "Белавтодора" предлагает ввести акцизы на бензин. Начальник управления также предложил ввести налог на покупку автомобиля. "Введение этих мер позволит многое решить в плане финансирования содержания дорожной сети", — сказал Головнев.

Он сообщил, что уже разработано проектно-техническое обоснование введения платы за пользование республиканскими автодорогами. "Однако в этом и следующем годах вводить плату не планируется. Сначала необходимо завершить реконструкцию основных дорог", — пояснил Головнев. Он отметил, что взимание платы за проезд по магистрали М1 сейчас полностью окупает ее содержание и частично — ремонт.

ПРОИСШЕСТВИЕ

Подполковнику ГАИ инкриминируется наезд

Спустя почти год прокуратура все же возбудила уголовное дело в отношении заместителя начальника батальона ДПС ГАИ УВД Витебского облисполкома за совершенный наезд на пенсионера-велосипедиста.

В сентябре 2009 года замначальника батальона ДПС ГАИ УВД Витебского облисполкома ехал по областному городу на личной автомашине "Ауди". Около 21.00 при выезде на главную дорогу подполковник ДПС совершил наезд на 68-летнего пенсионера, который ехал на велосипеде по той самой главной дороге.

В результате ДТП пенсионер-велосипедист получил телесные повреждения и был доставлен на лечение в больницу.

Разбирательство по происшествию длилось почти год, пишет интернет-издание "Ежедневник". За это время было вынесено множество решений и еще больше написано жалоб. Кто-то в городе говорил, что подполковник ДПС невиновен, кто-то утверждал, что его пытаются всяческими путями отмазать. Так или иначе, но спустя 10 месяцев прокуратура наконец вынесла решение о возбуждении уголовного дела в отношении замначальника батальона ДПС области. Ему инкриминируется совершение преступления по ч.1 ст.317 УК РБ (нарушение правил дорожного движения или эксплуатации транспортных средств лицом, управляющим транспортным средством, повлекшее по неосторожности причинение менее тяжкого телесного повреждения). Ведется следствие.

СУСТРЭЧЫ

Дзівак,

да якога валам валяць людзі не толькі з Мінска, але і з Літвы, Польшчы, Расіі, Вялікабрытаніі...

Ад аэрапорта "Мінск-2" да сялібы Сяргея Гулянкова — калі напрамкі — вёрст пятнаццаць. Вёсачка Заброддзе, на водшыбе якой прытулілася "хароміна" нетутэйшага чалавека, хоць і блізка ад Смалявіч і аэрапорта, але ўсё адно ў глухім месцы. Мо таму, што пры лесе, сярод балот і пустак, якія тут шчыльненька туляцца да тупкіх берагоў рэчкі Ушы. Да Заброддзя не вядзе шасейка, сюды не дапірае аўтобус, і тут дажываюць свой век адны старыя. Словам, мядзведжы кут...

У неперспектыўную вёску не загоніш колам не тое што гарадскога чалавека, але і месціча — з Шыпянаў там ці з Алесіна. А тут раптам знайшоўся дзівак, ды не які-небудзь прыблуда-бомж, а спраўны мужчына, які наважыўся атабарыцца ў Заброддзі. Пакінуў сталіцу, купіў пляц зямлі, пачаў будавацца...

Сяргей не дужа ахвочы распавядаць пра асабістае. Абмежаваўся па-анкетнаму сцісла: карэнны мінчанін, базавая адукацыя юрыдычная, дзеці дарослыя. Тутэйшыя мясціны ўпадабаў з тае пары, як па размеркаванні трапіў у Смалявічы. Дзяржслужба не прынесла ні радасці, ні духоўнага натаўлення, ні шчасця. Душа імкнулася да нечага зусім іншага. У рэшце рэшт кінуў усё і рассупоніў ветразь свайго карабля: няхай вятрыска напоўніць яго сэнсам, надасць размеранай хадзе імклівасць, прынясе сапраўдную радасць быцця!

Прыкладна гэтак думалася Сяргею, калі пачынаў сваю прыватніцкую справу. Ужо не маладзён, але з душою летуценніка, ён выдатна разумеў: бярэцца за няпростую справу, перагортвае старонку жыцця. І наступны аркуш — крок у малазведанае. Падахвочвала хіба што вера ў свае сілы ды прага да перамен. *"Яшчэ мусіць тое,* — прызнаецца ён, *— што над усім дамінавала прыцягненне прыродай. — Тут усё люба: восеньскае шапаценне чароту ў затоцы; бязважкае кружэнне белых сняжынак, што сядаюць на стрэхі хат; ціхая вада ў рэчцы, якая — нібы маці дачцэ — расчэсвае зялёныя коскі водараслей... Прырода ва ўсіх праявах сваіх заўсёды кранала мяне да самага донца. А ў цяжкія моманты прыводзіла душу ў раўнавагу. Мо таму і шукаў любой зручнасці, абы пакінуць той ненавісны офіс і хутчэй апынуцца сам-на-сам з прыродай. Дзе-небудзь у глухамані, сярод дубраў, паплаваў, на азёрах, там, дзе меней людзей і дзе болей чысціні, цішыні і спакою. Гэта, паверце, не толькі мая прыхамаць. Усё больш гарадскіх людзей, затузаных стрэсамі, шукаюць паратунку пад крылом матухны-прыроды. То чаму не пайсці ім насустрач, не арганізаваць прытулак сярод такога хараства?.. А хараство, дзякаваць Богу, пакуль не прычэсана, не затаптана, не агаломшана цывілізацыяй, якая напірае адсюль. Вось так спакваля выношвалася ідэя стварыць агразакасядзібу. Для сябе і для людзей...*

Двухпавярховы дамок праектаваў сам. "Задумка была простая і ясная, — кажа Сяргей, — сядзіба павінна цалкам пасаваць да прыроднага асяроддзя, да мясцовага ландшафту. Дом толькі з натуральных матэрыялаў, цалкам драўляны. Ніякіх табе пластыкаў, электрычных камінаў і гіпсакартонаў! Чаму? Экалагічны складнік для мяне перадусім, бо прадыктаваны задумай жыць самому, гэтаксама як і тым, хто надумае тут правесці час у суладдзі з прыродай. І потым, мне даспадобы вясковы лад жыцця, дзе ўсё проста і натуральна. Вада з калодзежа, печ у хаце, лазня на дрывах...

— У цябе ўсё неяк наадварот: людзі імкнуцца да камфорту, да набыткаў цывілізацыі, а вы прапаноўваеце (каб жа толькі сабе!..) ледзь не спартанскі адпачынак... Ці не адаб'ецца такая супярэчнасць на даходнасці прадпрыемства? Бізнес жа павінен прыносіць ну хоць нейкі прыбытак...

— Распрацоўваючы свой праект шэсць гадоў таму, меўся паклапаціцца, канечне, і аб прыбытку. Але, па-першае, не было ў планах на экалагічным, турыстычным бізнесе выціснуць "доўгі рубель". Такое па-просту немагчыма, як бы ты ні стараўся. Асабліва ў нас, у Беларусі. Падругое, маё жыццёвае крэда, калі хочаце, жыццёвы прынцып: разумная дастатковасць ва ўсім. З цяжкасцю ўспрымаю людзей, у якіх па тры аўтамабілі, ці там яхты, і па дзесяць дамоў. Нерухомасць пустуе, а шыкоўныя лодкі месяцамі боўтаюцца ля прычальнай сценкі... Думаеце, такое толькі на "разбэшчаным" Захадзе? І ў нас досыць "паспяховых" людзей, якім багацце засціць усё. Не ўпэўнены, што цяперашнія нуворышы шчаслівейшыя за тых, хто, напрыклад, прыязджае на мой "хутар"... Кажу шчыра, бо мая "звышзадачка" простая як ровар: стварыць для сябе працоўнае месца, якое б прыносіла нейкі дастатак, нармальны, здаровы лад жыцця. Каб не панавала і блізка прыдуркаватых начальнікаў з іх незлічонымі цыркулярамі і ўказілаўкамі, каб на душы было спакойна і светла...

— Атрымалася?

— У немалой ступені так, атрымалася. Нават на этапе праектавання сялібы не пакідала ціхая радасць. А як будоўля была скончана, то праз інтэрнет, наша беларускае грамадскае аб'яднанне "Адпачынак у вёсцы" пачаў даваць абвесткі, рэкламаваць свой мядзведжы куток... Напачатку наведваліся паляўнічыя, рыбаловы. Ім тут раздолле, бо хапае і балот, і вадаёмаў, і лясных угоддзяў. А пасля пацягнуліся турысты, закаханыя парачкі, сем'і з дзецьмі, карпаратыўныя кампаніі... Прычым і зімою і ўлетку. Адны затрымліваліся на пару дзён-начэй, іншыя на тыдзень, два...

— Цікава, а як людзі бавяць час? У вас жа не толькі пасіўны, так бы мовіць, адпачынак, але і комплекс пэўных паслуг, скіраваных на турызм, рыбалку, спартыўныя гульні...

— Па-рознаму адпачывае народ. Для большасці самае галоўнае — прырода. Вы ж бачыце, якая прыгажосць. Нехта яшчэ да пеўняў на Ушы рыбачыць, ці там купаецца ў рачной прахалодзе, нехта ў лес па ягады, і таксама да сонца , а іншыя, бывае, спяць да паўдня. Санатарнага рэжыму тут няма і блізка.

Зразумела, ёсць у мяне і вуды, і лодкі, і канькі, і лыжы, і тэнісныя прычындалы, і розны іншы інвентар. Хочаш застолле на палянцы — ёсць шацёр; хочаш вячэру з шашлыкамі — мангалы і ўсё астатняе пад рукамі; жадаеш папарыцца ў лазні — не праблема, яна за дваццаць крокаў ад вады, між іншым... Многія ўзімку — як добра напарацца — то качаюцца ў снезе, альбо нават у палонку акунаюцца. Альбо на возеры — яно проста перад вокнамі дома — шайбу ганяюць. Гляджу на ўсё гэта і не нарадуюся, бо людзям добра, яны быццам тыя дзеці — адкрытыя, разняволеныя, вясёлыя. Ніякі лядовы палац гэтулькі здаровых эмоцый не падорыць, бо там сцены, гармідар, чэргі, а тут — белы снег, мароз, прастор і неба над галавой.

— Сяргей, адпачынак у вёсцы — цудоўная рэч для гараджаніна. А якія стасункі з месцічамі? Можа, пазіраюць як на дзівака ці як на "кулака"?..

— Ды не, адносіны прыязныя. Асабліва з суседзямі. Старыя людзі, старыя хаткі, вымірае вёска... На сорак двароў — дзве кароўкі, ды і тыя ў аднаго гаспадара. Але як трэба, то можна і малачка купіць, і смятанкі, а ў іншых яйкі, гародніну. Стараюся і я аддзячваць чым магу: некага ў раён падкіну, некаму лекі прывязу, дарогу параўняю, снег прыбяру. Ладзім, словам.

— А з якіх гарадоў прыязджаюць людзі ў твой мядзведжы кут?

— Не тое што з гарадоў — з розных краін дапіраюць. З Літвы, з Польшчы, з Расіі. А мінулай зімой прыехалі два хлопцы з Вялікабрытаніі. Папраўдзе, я быў моцна здзіўлены. Хаця, калі ўдумацца, інтэрнет жа сёння паверх усіх межаў. Дык вось, думаю сабе, і што яны тут упадабалі? Ці мо ад няма чаго рабіць, то і валэндаюцца па свеце. Аказалася не, прыстойныя маладыя людзі, адукаваныя, выхаваныя. Проста, як высветлілася, любяць падарожнічаць, але не па працярэбленых турыстычных сцежках, а па малавядомых, дзе еўрапейцы бываюць зрэдзь. Да таго ж яны літаральна памешаны на ўсходнеславянскай культуры і гісторыі. А наша прырода іх прывяла ў невыказнае захапленне, усё ім тут было міла. Аматары разумнага экстрыму, тым не менш да глыбіні душы былі ўзрушаны тым, як жывуць нашы старыя, пенсіянеры. Аднойчы, зусім выпадкова, прыйшлося Сціву і Дэну наведаць у суседнім двары надворны туалет. Канечне, былі ў шоку: спачатку доўга рагаталі, потым выпытвалі, ці паўсюль на вёсцы так. Прыйшлося чытаць цэлую лекцыю пра нашы традыцыі, неразвітасць каналізацыйнай сістэмы, аддаленасць мясцовасці ад горада. Мяркуючы па рэакцыі, "лекцыя" падалася ім малазразумелай, а довады непераканаўчымі, бо пры ўпамінанні слова "туалет" на іхніх тварах зноў і зноў з'яўлялася ўсмешка...

Ну а калі сур'ёзна, то многіх еўрапейцаў, асабліва з ліку тых, што не выносяць гарачыні, курортнага тлуму, наш край прываблівае ўсё больш і больш. Чаму? Не толькі таму, што адпачынак танны. Галоўная фішка — беларуская прырода, асабліва на перыферыі. Малакранутая чалавекам, месцамі першародная, багатая і даступная, тая, да якой мы прызвычаіліся і якую часам зусім не цэнім. Тыя ж Сціў і Дэн былі агаломшаны, калі побач з жытлом, за якія дзвесце крокаў, сустрэлі ў затоцы бабрыную сям'ю, а пасля напаткалі выдру, у суседняй дубраве сутыкнуліся з цэлым вывадкам дзікіх вепрукоў. Нездарма запэўнівалі — вернуцца сюды абавязкова...

Шчыра кажучы, і мне здалося ўсё тут мілым і прыгожым: сяліба, альтанка, возера, рэчка... Але бадай найбольшае ўражанне ад гаспадара сялібы, чалавека, які знайшоў у мядзведжым куце тое, да чаго імкнуўся — душэўную гармонію, цішыню, ласку прыроды. Ён хоць і ўладар гэтай мясціны, але не ўласнік, бо хіба можна завалодаць тым, што належыць усім?..

Георгій ЧЫГІР.
Фота аўтара.

Сёння Алег Сурган выходзіць на свабоду

Грамадскі актывіст з Віцебска Алег Сурган павінен быць вызвалены сёння, 27 ліпеня, з калоніі ў горадзе Глыбокае.

Нагадаем, што працэс над Алегам Сурганам меў вельмі гучны рэзананс. 19 лютага 2010 году суддзя Кастрычніцкага суда Віцебска **Яўген Буруноў** асудзіў яго на 6 месяцаў турмы і абавязаў выплаціць 2,5 мільёна беларускіх рублёў на карысць міліцыянера **Сяргея Дудкевіча**. Але справа выклікала абурэнне праваабаронцаў тым, што "пацярпелы" выглядаў здаровым і задаволеным жыццём, а вось на Алегу Сургану пасля інцыдэнту не было жывога месца.

3 верасня 2009 года Алега Сургана і яго малодшага брата **Тараса** міліцыянеры затрымалі на прыпынку грамадскага транспарту каля Медыцынскага універсітэта, дзе быў вывешаны бел-чырвона-белы сцяг. У Кастрычніцкім РАУС на Алега склалі пратакол аб тым, што ён супраціўляўся міліцыянерам, а аднаго з іх, лейтэнанта Сяргея Дудкевіча, нібыта ўкусіў за палец. Але сам Сурган распавёў, што першапачаткова складзены пратакол аб вывешванні бел-чырвона-белага сцяга некуды знік. Алег Сурган сцвярджае, што ў паставрунку міліцыянеры яго збівалі і катавалі. Тарас Сурган выклікаў брату "хуткую дапамогу", калі ўбачыў ягоны стан. Медыкі зафіксавалі ўшыбы галавы і рук, але як ні ў чым не бывала міліцыянеры распавялі, што Сурган сам біўся галовай аб машыну...

Дзікая гісторыя. Дзякуй Богу, што скончылася.

Ахвяра жатвы

У Пружанскім раёне смяротна траўміраваны электратокам 51-гадовы механізатар аднаго з мясцовых сельгаспрадпрыемстваў, жыхар вёскі Вялікае Сяло.

Як паведамілі БелаПАН у пракуратуры Пружанскага раёна, няшчасны выпадак адбыўся 23 ліпеня каля 17.00 на полі побач з вёскай Лазоўка. Загінуўшы, кіруючы зерняўборачным камбайнам "Палессе" і рухаючыся заднім ходам, збіў апору лініі электрапередач. У выніку адбыўся абрыў электраправадоў: два з іх упалі на кабіну камбайна, трэці -- на поле, дзе загарэлася жыта. Камбайнер са сваім памочнікам справіліся з агнём пры дапамозе вогнетушыцеля. Затым механізатар падышоў да камбайна, дакрануўся да яго рукой і быў траўміраваны электратокам. Ён загінуў на месцы.

Праверку па факце гібелі камбайнера праводзіць пракуратура Пружанскага раёна.

Народная Воля
http://www.nv-online.info
27—29 ЛІПЕНЯ 2010 г.

Гэта не поспехі, гэта сорам

У газеце ідзе дыскусія "Ці трэба А.Лукашэнку вылучацца кандыдатам у прэзідэнты Рэспублікі Беларусь на чарговы тэрмін?". Я таксама кажу "Не!" і хачу дапоўніць спіс грунтоўных недахопаў яго кіраўніцтва за мінулыя 16 гадоў.

1. Усяляк замоўчваецца трагедыя беларускага народа ў час рэпрэсій 1929—1953 гадоў. Вядома, што за гэты час у Беларусі пацярпела ад 600.000 чалавек (па афіцыйных даных) да 1.000.000 (па неафіцыйных). Ахвяры былі амаль ва ўсіх існуючых зараз гарадах і вёсках, а таксама ў многіх сотнях зараз не існуючых вёсках і хутарах. Сіламі грамадскасці ва ўсёй краіне ў памяць ахвяр пастаўлена каля 30 сціплых помнікаў. Вяршыняй адносін А.Лукашэнкі да гэтага перыяду была фактычная спроба ў недалёкім мінулым знішчэння Курапатаў (пашырэнне праз іх Мінскай кальцавой дарогі).

2. Знявага Нацыянальнай Беларускай Мовы. Узровень выцісканння яе з ужытку ў самастойнай Беларусі стаў вышэйшым, чым быў у СССР. Напрыклад, толькі беларускамоўнае школьніцтва за час незалежнасці рэспублікі скарацілася больш чым удвая і зараз не дасягае 20 працэнтаў ад агульнай колькасці навучэнцаў. Безумоўна, гэта робіцца на падставе агульнавядомых уяўленняў А.Лукашэнкі пра нашу нацыянальную дзяржаўную мову. Як вынік, па даных ЮНЕСКА, беларуская мова ўключана ў лік знікаючых у свеце.

Дасягнуты ўзровень асіміляцыі нацыі паставіў краіну на балансаванне на мяжы знікнення.

3. Няздольнасць збалансаваць эканоміку краіны для вырашэння жыллёвай праблемы.

Сусветны паказчык узроўню жыллёвага будаўніцтва — пабудова штогод 1 м^2 на кожнага жыхара краіны пры кошце 1 м^2 прыкладна 0,9 ад сярэдняга месячнага заробку. У Беларусі штогадовы ўвод жылля ўсімі варыянтамі не дасягае і паловы ад патрэб, а кошт 1 м^2 прыкладна ў 3 разы вышэйшы за сярэднямесячны заробак.

Гэта не поспехі, гэта сорам!

Станіслаў ЛІСОЎСКІ.

Мінск.

ДИСКУССИЯ

Принципы холопствующих

Прочитал в газете "Народная Воля" за 16 июля 2010 года статью кандидата философских наук, председателя Белорусской социал-демократической партии (Грамада) Анатолия Левковича "Бодаться или искать консенсус?". Прочитал и напечатанную в том же номере просьбу редакции к читателям, чтобы они высказали свое мнение о поднятых проблемах. Вот и решил высказаться.

Я не любитель тех политических статей, в названиях которых ставятся вопросительные знаки. Потому что почти все они оказываются хитрыми, трусливыми, лживыми. Левкович поставил вопросительный знак. И дал ответ. Белорусские оппозиционеры и многие другие граждане должны не бодаться с высшими властями, а искать консенсус с ними. Латинский термин *consensus* означает полное согласие между разными группировками в вопросах важнейших, а не каких-либо пустяковых. Серьезные деятели не ищут никогда и нигде никакого консенсуса, а приходят к консенсусам. Идут в основном только разные хитрецы. В условиях Беларуси какая-либо партия, называющая себя оппозиционной, но весьма желающая иметь консенсус с высшими властями, — это в действительности не оппозиционная, а псевдооппозиционная партия. Даже лесные зайцы знают, что для них консенсусы с волками невозможны никогда. Получается, интеллект лесных зайцев более высок, чем интеллект некоторых оппозиционных лидеров.

А.Левкович цитирует несколько высказываний другого минского философа — доктора философских наук В.Оргиша и выражает свое несогласие с некоторыми его второстепенными мнениями. Но с главнейшими заявлениями Оргиша Левкович согласен. Одной из самых основных публикаций Оргиша является "Прыйшоў час сыходзіць з барыкад", напечатанная в газете "Советская Белоруссия". Автор открыто льет грязь почти на всю белорусскую оппозицию.

Оргиш и Левкович в своих статьях рассуждают о многих проблемах, однако всегда предпочитают не говорить ничего конкретного о самых основных, самых важных в Беларуси политических, экономических и философских вопросах: 1) Какая именно социально-экономическая система (формация) господствует теперь в Беларуси? 2) Почему почти ни один западноевропейский и американский государственный лидер не желает разговаривать о чем-нибудь значительном с нынешним президентом Беларуси? 3) Кто является в действительности главнейшим виновником большинства нынешних бед Беларуси?

В отличие от Оргиша и Левковича белорусский профсоюзный деятель А.Бухвостов и многие иные граждане заявляют, что нынешняя Беларусь — страна капиталистическая. А председатель белорусской политической партии "Справедливый мир" С.Калякин утверждает, что нынешняя социально-экономическая система в Беларуси — это не социализм, а обычный фашизм.

Убежден, самым главным виновником основных бед этой страны является большинство белорусского населения, которое холопствует перед высшими властями и боится выступать против явно неблагородной политики этих властей. Это большинство хихикает над истинными, героическими оппозиционерами и патриотами. Официальные пропагандисты заявляли и заявляют многократно, что белорусский народ — один из самых лучших народов земной планеты, но большинство этого лучшего народа плюет и на свой язык, и на свою историю.

Я — геолог. Я работал в Беларуси, в шахтах Донбасса, в Сибири, затем снова в Беларуси. На протяжении многих лет участвовал в поисках и открытиях великих залежей нефти и горючего газа в недрах Тюменской области. Эта нефть и этот газ являются сейчас основами экономики России и Беларуси. А моя пенсия сейчас за все эти труднейшие дела — 509.000 белорусских рублей в месяц. У меня теперь не хватает денег даже на покупку нового костюма. При таких обстоятельствах одобрять политику нынешней лукашенковской власти и соглашаться с рассуждениями В.Оргиша, А.Левковича и им подобных философов и общественных деятелей я не могу и не буду. Я участвовал и буду участвовать в мероприятиях оппозиционеров истинных, благородных. Эти мероприятия необходимы для моей Родины. И значительная польза Беларуси от них будет. Несомненно.

Сергей БОРИСОВ.

Минск.

Эх, если бы да кабы...

Уважаемая "Народная Воля"!

Ты предложила читателям высказываться по поводу публикации председателя Белорусской социал-демократической партии (Грамада), кандидата философских наук, доцента Анатолия Левковича под заголовком "Бодаться или искать консенсус?". Тема очень серьезная, и автор — серьезный человек, довольно известный политический деятель — рассуждает о том... Впрочем, то, о чем он долго рассуждает, облачая мысли в не слишком удобоваримую форму научных терминов, схем и словесно-стилистических конструкций, фактически сводится к элементарно-несбыточному: эх, если бы да кабы! Вот если бы белорусская оппозиция захотела стать, как говорят ученые, "системной", то есть договорилась о сотрудничестве с властью, то европейско-демократический рай в нашей стране был бы обеспечен. И всячески уговаривает, уговаривает эту несознательную оппозицию, вразумляет, что та не видит своего счастья, почему-то упрямится и не слышит умных призывов...

Не понимаю, о чем тут можно дискутировать. Впечатление, будто А.Левкович наблюдает за территорией, где размещается современная Беларусь, из далекой Галактики сквозь окуляр плохонького телескопа. И оттуда совсем не видно, как уже не раз представители нашей общественности, в том числе и оппозиции, шли на участие в "диалоге" с властью. Но, как и легко было предположить с самого начала, все кончалось, да и не могло окончиться иначе, как заурядным пшиком: разве способна авторитарная власть, в какие бы перья она ни рядилась, идти на заинтересованное, ради блага страны сотрудничество с демократическими силами, тем более что сами эти силы меж собой никак не найдут консенсуса? Да и чтобы, как видится автору, встроиться в существующую политическую систему, избегая крайностей — приспособленчества и открытого протеста (радикализма), то, как ни крути, "серединникам" — сторонникам, по ласковой формуле А.Левковича, "ориентации на устойчивое развитие" — придется идти на то же приспособленчество, в угодливое услужение власти на условиях последней. И такой трансформации им не избежать, если на вещи смотреть реально, а не витать, как некоторые деятели, высоко над землей...

Не знаю, о чем тут спорить. Просто в ответ на призыв А.Левковича к коллегам-оппозиционерам — умолять правителя о разрешении хотя бы подержаться за ручку двери во властных кабинетах, — спуститься на грешную землю и — строить программы, действовать, исходя из реального положения вещей и его возможного развития. А главное — не вздыхать о невозможном, а внятно и убедительно объяснить нам, простым людям, как с научно-политических высот выглядит будущее Беларуси. Вот за это буду очень благодарен.

С уважением —

Роман ЛЕСКОВ, житель Могилева.

Поговорим... С кем?

У меня только один вопрос к Анатолию Левковичу: кого он имеет в виду под понятием "...правящий класс"? Вообще-то создается впечатление, что и по Лукашенко, и по Левковичу правящий класс — это МВД, КГБ, ОМОН, Служба безопасности президента, "вертикаль" и отставники с большими звездами. А они ведь в упор не хотят видеть никакую оппозицию! Они с оппозицией консенсус искать не хотят и не будут. А для диалога, как известно, нужны две стороны.

М.Н.ГОРЕЛИК.

Минск.

ПРОБЛЕМА

Пенсионерам надо работать, а молодым — нет?

В настоящее время чиновники президентской команды работают в районах по выявлению проблем жителей Беларуси и помогают их разрешить. Работала комиссия и в нашем городе и районе. Но многие из недовольных работой районных чиновников все-таки не решились обратиться к проверяющим. Проверяющие приехали на пару дней и уехали, а нам дальше жить и работать, содержать свои семьи. Одна из таких необратившихся и я. А сейчас подумала: почему молчим?

Молодым специалистам, имеющим высшее образование, на хорошую работу у нас устроиться нет возможности: все хорошие места заняты пенсионерами. Проблематично и тем, кто имеет и образование, и опыт. Но продвинуться по служебной лестнице тоже очень трудно. "Специалисты"-пенсионеры работают много лет, боясь быть замененными, они становятся грубы, жестоки, беспощадны. Молодые их просто боятся: не дай Бог вступить в пререкания. Вылетишь как пробка. И у нас создалось такое мнение, что этих людей объединяют какие-то махинации, круговая порука.

Пенсионеры — люди, честно заслужившие своим тяжелым трудом покой. За него они получают пенсию. Это во-первых. А во-вторых: а куда деться молодым, которым еще надо растить детей, налаживать жизнь?

Анна Михайловна ШАФАЛОВИЧ.

г.Молодечно.

ПРЕДЛАГАЮ!

Улицу Быкова — в каждый город!

Активисты кампании "Говори правду!" под руководством знаменитого поэта, общественного деятеля, лауреата государственной премии Владимира Некляева начали исправлять пробел в истории Беларуси по отношению к одному из величайших сынов Беларуси — Василию Владимировичу Быкову, а именно: сбор подписей среди жителей столицы в поддержку того, чтобы одна из улиц Минска носила его имя!

А почему бы активистам кампании "Говори правду!" не организовать сбор подписей граждан в других городах с целью переименования одной из улиц (Советской, Ленина, Луначарского, Урицкого и т.д.) в улицу имени В.Быкова и тем самым устранить несправедливость и невежество властей по отношению к Великому писателю нашей республики.

Виктор КОНЦЕВЕНКО, пенсионер.

г.Речица.

ЛИЧНЫЙ ОПЫТ

«Лучше времени не тратить...»

Уважаемая редакция!

Не за горами День работника сельского хозяйства, которому я отдал 40 лет своей жизни, работал бригадиром, председателем колхоза, заместителем директора птицефабрики, директором птицефабрики. Всюду, где работал, с людьми встретиться не стыдно. В 1966 году награжден орденом "Знак Почета". В настоящее время 12 лет как на пенсии, инвалид II группы по зрению, один глаз совсем незрячий (глаукома), во втором — 0,3. Так вот, при существующей системе, системе унизительной "демократии", с Днем работника сельского хозяйства никто не поздравит даже простой открыточкой. Впрочем, если бы сам Лукашенко поздравил, я отослал бы его поздравление обратно.

Я писал во все инстанции, последний раз в газету "Советская Белоруссия". Однако результат одинаков: обращение направляли в Смолевичский райисполком тем, на кого я жаловался. Я не хочу вас даже загружать своей проблемой, просто хочу, чтобы такие, как я, прочитали это письмо и не унижались перед власть имущими, которые все равно их не поймут и отфутболят.

Геннадий Михайлович ШУКАН, ветеран труда, пенсионер.

Смолевичский район.

МАЛАВЯДОМЫЯ ТАЙНЫ ВАЙНЫ

Вермахт упадабаў Т-34, савецкія танкісты — «Штурмгешутц-III»

У ходзе аперацыі "Барбароса", калі Чырвоная Армія цярпела цяжкія паражэнні ад гітлераўцаў і адступала, немцы захапілі багатыя трафеі. Толькі на 22 жніўня 1941 года яны падбілі і захапілі 14.079 нашых танкаў. Не меней за 85 працэнтаў іх складалі лёгкія Т-26, БТ-5, БТ-7, якія мелі лабавую браню 15—20 мм, бензінавыя рухавікі і таму загараліся ад першага ж пападання нямецкага 37-міліметровага супрацьтанкавага снарада. Але былі ў ліку трафеяў і новыя танкі Т-34 і КВ-1, узброеныя 76 мм гарматай і мелі лабавую браню 47—50 мм. Яны пераўзыходзілі па агнявой і бранявой моцы самыя масавыя нямецкія танкі Т-ІІІ і Т-IV.

Займацца трафеямі, як піша ў сваёй кнізе "Танкавыя асы Германіі" вядомы расійскі гісторык, даследчык танкавых бітваў Міхаіл Барацянскі, немцам не было калі — высокія страты сваіх танкаў змушалі іх займацца рамонтам перш за ўсё сваіх машын. Але ўжо ў кастрычніку 1941 года ў руках немцаў апынулася 100 спраўных савецкіх танкаў Т-34 і КВ-1. Пасля суровай зімы 1942 года большасць кінутых на палях баёў і ў акружэнні гэтых танкаў лёгкага тыпу сталі канчаткова непрыгоднымі для выкарыстання, ператварыліся ў металалом. Аднак частку немцы здолелі пусціць у справу: адрамантавалі ў Рызе і Харкаве і ў сярэдзіне 1942 года сфарміравалі з трафейных Т-34 танкавы батальён для дывізіі "Рэйх". Некаторыя машыны без вежаў выкарыстоўваліся як цягачы для гармат і эвакуацыі з поля бою ўласных падбітых танкаў. Асобныя КВ-1, якія мелі 76-міліметровую гармату, пераўзбройваліся на нямецкую дальнабойную 75-міліметровую, здольную на адлегласці 1000 метраў паражаць амаль усе тыпы савецкіх танкаў. Лёгкія трафейныя Т-70 і Т-60, зняўшы вежы, немцы выкарыстоўвалі для буксіроўкі сваіх супрацьтанкавых 75 мм гармат. На некаторыя Т-34, зняўшы вежу, ставілі 4-ствольныя зенітныя 20-міліметровыя гарматы, якія былі вельмі небяспечнымі для нашых нізкалятаючых штурмавікоў Іл-2.

Усяго з чэрвеня 1941-га па май 1945 года немцы ўвялі ў свой строй звыш 300 савецкіх танкаў Т-34 і КВ-1.

Але і савецкія танкісты не прамінулі выкарыстаць у сваіх мэтах трафейныя танкі і штурмавыя гарматы "Штурмгешутц-ІІІ", асабліва апошнія. Яны былі вельмі небяспечнымі для нашых танкаў на полі бою. Штурмавая гармата немцамі была зроблена на базе сярэдняга танка Т-ІІІ, які меў лабавую браню ўсяго 30 мм і такую ж бартавую. Знятую з яго вежу паставілі на корпус 75 мм супрацьтанкавую гармату, на барты навесілі бранявыя "фартухі", якія ахоўвалі машыну ад пападанняў бранябойных і камулятыўных снарадаў. Лабавую браню ў самаходкі давялі да 50 мм таўшчыні. Ад высокай эфектыўнасці "Штурмгешутцаў-ІІІ" сведчыць той факт, што на Курскай дузе іх было ўжо 700 штук і яны падбілі не меней за трэць нашых танкаў.

Вось што зазначаў у сваёй справаздачы адзін з нямецкіх генералаў: "Лепшы сродак ад рускіх танкаў не "Тыгры" і "Пантэры", а штурмавыя гарматы. У іх болей дасканалыя аптычныя прыборы, нізкая пасадка і моцная лабавая браня. Лепш мець батальён гэтых машын, чым танкавую дывізію". У жніўні 1943 года экіпажы 11 "Штурмгешутц-ІІІ" пад Харкавам знішчылі 423 савецкія танкі і самаходныя гарматы, страціўшы толькі 18 сваіх машын. А ўсяго за гады вайны 11.500 "Штурмгешутц-ІІІ" падбілі 30.000 савецкіх, амерыканскіх і англійскіх танкаў!

Нашы танкісты пасля Курскай бітвы ацанілі высокія баявыя вартасці гэтай машыны. За першыя два гады вайны ў савецкім тыле набралася некалькі соцень сярэдніх трафейных танкаў Т-ІІІ. Каб не прападаць даброму, на іх ставілі самаходныя гарматы па ўзоры таго ж "Штурмгешутца-ІІІ". Знімалі вежу і ставілі сваю 76 мм гармату ад танка Т-34. Усяго было выраблена звыш 200 такіх самаходак, яны ўдала праявілі сябе ў баях. Больш за тое, з трафейных "Штурмгешутцаў-ІІІ" каля 100 машын выкарыстоўваліся ў баях, балазе трафейных снарадаў да гармат хапала. А ў час Львоўскай наступальнай аперацыі летам 1944 года ў баях з нямецкімі танкамі былі выкарыстаны два трафейныя "Тыгры", якія з засадаў у адным баі падбілі 16 танкаў ворага.

У заключэнне М.Барацянскі піша: "Это был сильный противник, который заставил себя уважать, который бил нас два долгих года, который научил нас воевать". У пацвярджэнне гэтых слоў прыводзіць такія пераканаўчыя факты: за 13 дзён Вісла-Одэрскай наступальнай аперацыі ў студзені 1945 года танкавыя карпусы Чырвонай Арміі прайшлі 550—600 кіламетраў, знішчаючы на шляху не толькі абарончыя рубяжы ворага, а і яго патрапаныя ў баях танкавыя дывізіі.

Міхаіл ТЫЧЫНА, ветэран Вялікай Айчыннай вайны.

ВОПРОС—ОТВЕТ

Что летит ко мне в окно?

По-разному люди относятся к планам городских властей вынести ряд крупных предприятий Минска за черту города, а я лично эту идею поддерживаю. Все-таки в городе мы живем, тут растут дети. Кстати, интересно было бы узнать, какие самые загрязненные районы Минска?

Ольга Васюкевич, г.Минск.

Увы, те предприятия, которые наихудшим образом влияют на экологию, как раз в планах на "переселение" не значатся.

Как сообщил председатель Минского городского комитета природных ресурсов и охраны окружающей среды Александр Боровиков, в Минске наиболее неблагоприятны по интегрированному показателю районы расположения завода отопительного оборудования, тракторного и автомобильного заводов, а также микрорайон "Шабаны". Интегрированный показатель зависит от степени загрязненности атмосферного воздуха, поверхностных и подземных вод, почвы, пояснил специалист. Основной вклад вносят выбросы крупных промышленных предприятий (ТЭЦ-4, ТЭЦ-3, МТЗ, МАЗ, заводов строительных материалов и отопительного оборудования, "Керамина") — на них приходится более 85% выбросов загрязняющих веществ от стационарных источников.

ДЕЛА ЖИТЕЙСКИЕ

В сырости и зловонии...

Дорогая редакция газеты, которая вселяет оптимизм и в которой можно говорить о том, что болит, и тебя обязательно услышат! Я не тешу себя надеждой, что после этого письма моя проблема будет разрешена... Слишком много времени, нервов и здоровья потрачено мной, а до этого моей матерью, чтобы разрешить не нами созданную проблему, и, по правде, уже нет ни сил, ни особого желания продолжать доказывать свою правоту... Просто хочется одного — пусть узнают во всей республике, какой беспредел творится в тихом скромном Ельске и как трудно (а точнее невозможно) добиться элементарной справедливости и помощи от местной власти.

Посмотрите, люди добрые, на эту фотографию. Это мой дом, перешедший по наследству от родителей. В нем жили бабушка с дедушкой, здесь я сделала свои первые шаги... Хороший дом, и стоит он в самом центре нашего городка на улице Ленинской. Жить бы да радоваться... Однако радость утоплена в этом болоте, сотворенном тогда, когда строился банк в уже далеком девяностом году прошлого века. Горисполком обещал, что по завершении строительства будет решен вопрос с отводом вод от дома. Эти "абяцанкі-цацанкі" тянутся по сегодняшний день. Не буду врать, нам предлагали коекакой обмен, но абсолютно неравноценный. Да и зачем это нам, если есть дом на земле, построенный предками. Здесь живет память... И нужно всего только пробить трубу, чтобы вода уходила с пятачка оставшейся земли возле дома, а также сделать небольшую подсыпку. Без специальной техники, понятно, здесь не обойтись. А что-то сделать своими руками просто невозможно. Вот так и маемся из года в год в сырости и зловонии. Весной, как видно на фотографии, весь участок в воде (рай для лягушек). Летом чуть подсыхает. Но как только пройдет дождь, вновь утопаем. От сырости в доме прогнил пол. На стенах — плесень. Изо дня в день этой достопримечательностью центра Ельска без зазрения совести любуется местное начальство, жители и гости городка. Вот бы сюда кого-нибудь из руководителей повыше! Интересно, по какой улице повели бы, или, может, забор бы поставили, чтобы спрятать такое позорище?..

Татьяна ЧАДЮК.

г.Ельск.

ТАК ДУМАЮ

Не абскарджваць — значыць патураць

У №№ 74—75 газета "Народная Воля" надрукавала артыкул "Брэшуць", у якім паведаміла чытачам пра ганебны факт "затрымання за дробнае хуліганства" доктара педагагічных навук А.У.Казуліна і распавяла пра тое, як брахалі міліцыянеры, узводзячы паклёп на прафесара, а суддзя — і не загарэлася на ім мантыя — пакараў штрафам у 700 тысяч рублёў настаўніка настаўнікаў.

Такіх выпадкаў у нашым сучасным жыцці набярэцца мех і ладная торба. Нездарма пры Адміністрацыі прэзідэнта была спецыяльна створана міжведамасная камісія па праверцы работы са зваротамі грамадзян, кіраўніком якой па Гомельшчыне прызначылі міністра юстыцыі В.Р.Галаванава. На асабістых прыём, які праводзіў Віктар Рыгоравіч у памяшканні Гомельскага райвыканкама 8 чэрвеня 2010 года, запісалася больш за сто грамадзян. І гэта былі далёка не ўсе, каго абразілі ўлады, у дачыненні да каго суддзі вынеслі ганебныя рашэнні.

Здавалася б, Аляксандр Уладзіслававіч Казулін павінен быў абскардзіць рашэнне суда, каб такім чынам даць прыклад барацьбы супраць хлусні і прадажніцтва, даць годны адлуп брахунам і невукам. Аднак нічога падобнага не адбылося. Казулін адмовіўся абскарджваць ганебнае рашэнне суда, чым прызнаў яго паўнамоцнасць і надалей дазволіў брахунам ад правапарадку ўзводзіць паклёпы на грамадзян.

Што ж рабіць, паважаны настаўнік Казулін, вашым вучням, шараговым грамадзянам? З каго браць ім прыклад у абароне сваіх правоў, гонару і годнасці, калі дакладна вядома, што ні Галаванаў, ні Лукашэнка ў кожны раён прыехаць не змогуць?

Неяк тое-сёе са сваіх назіранняў і поглядаў я занёс свайму настаўніку, ужо таксама прафесару, каб параіцца, пачуць яго меркаванні і словы падтрымкі.

— Зачем вы все это пишете, Николай? Неужели вот этим вы хотите изменить систему? — такім быў вердыкт прафесара.

Ці мог я сказаць настаўніку будучых настаўнікаў, што кожную сістэму ствараюць і падтрымліваюць людзі, і што яны ж могуць у межах закона мяняць яе на іншую або прыстасоўвацца да існуючых парадкаў: абы плацілі? Напэўна, мог. Але ж не сказаў. Аб чым зараз шкадую...

Мікола КАРАСЬ.

Гомельскі раён.

Народная Воля
http://www.nv-online.info
27—29 ЛІПЕНЯ 2010 г.

Экс-глава ЦРУ: война с Ираном становится все более вероятной

Война с Ираном становится все более вероятной, заявил бывший директор Центрального разведывательного управления США Майкл Хейден. В интервью, данном CNN, он отметил, что считает военный удар по Ирану "не самым худшим вариантом в настоящее время".

По мнению М.Хейдена, даже если Иран вплотную приблизится к созданию ядерного оружия, это окажет крайне негативный эффект на ситуацию в мире.

Таким образом, заявление М.Хейдена свидетельствует о том, что международные санкции в отношении Ирана, похоже, малоэффективны. Впрочем, об этом ранее заявлял и президент Исламской Республики Махмуд Ахмадинежад.

Напомним, 9 июня Совбез ООН проголосовал за введение четвертого раунда международных санкций против Ирана. Так, ужесточается эмбарго против Тегерана на торговлю оружием и расширяется список иранских организаций, попадающих под действие санкций. Ирану запрещается закупать тяжелые вооружения, такие как ударные вертолеты или ракеты. Резолюция призывает принимать меры против иранских банков за границей, которые подозреваются в причастности к ядерной программе.

Напомним, что Беларусь активно налаживает сотрудничество с Ираном и даже вынашивает планы по добыче в этой стране нефти. Если на самом деле случится война, то все наши старания и деньги уйдут в песок.

«Главного палача режима Пол Пота» приговорили к 30 годам

В Камбодже бывший сторонник красных кхмеров Канг Кек Леу, которого называют "главным палачом режима Пол Пота", приговорен к тюремному заключению. Об этом сообщает AFP.

Первоначально трибунал ООН приговорил 67-летнего Канг Кек Леу к 35 годам, но этот срок позже уменьшили на пять лет. Это обосновано тем, что подсудимого несколько лет незаконно держали в предварительном заключении без решения суда. Всего Канг Кек Леу провел в предварительном заключении 10 лет.

Установлено, что при режиме Пол Пота Канг Кек Леу по прозвищу "Голландец" являлся начальником тюрьмы S21, или Туол Сленг (так назывался лицей, в здании которого разместили тюрьму). В этой тюрьме были убиты 20 тысяч человек, в том числе женщины и дети. Начальник тюрьмы лично участвовал в пытках и убийствах. В заведении было принято сначала фотографировать живых людей, а потом их трупы. Эти фотографии преподносились как доказательство успешной борьбы с врагами коммунистического режима.

После падения режима Канг Кек Леу принял христианство и 20 лет скрывался в джунглях под именем Ханг Пин. Но в 1999 году он был опознан британским репортером. После этого бывший начальник Туол Сленг добровольно сдался полиции. Он заявил, что полностью признает свою вину и раскаивается в содеянном.

И на том свете нет покоя

В Румынии вскрыли могилу Николае Чаушеску.

Останки румынского диктатора Николае Чаушеску и его жены Елены, расстрелянных в 1989 году, эксгумированы для идентификации, сообщает Agence France-Presse.

Вдовец их дочери Зои, Мирча Опран, ранее заявил, что необходимо провести экспертизу ДНК, чтобы убедиться, что в могиле на военном кладбище в бухарестском районе Генча действительно находятся останки Николае и Елены Чаушеску.

Режим Чаушеску был свергнут в декабре 1989 года. Диктатор с женой сбежали из охваченного уличными беспорядками Бухареста, однако были схвачены восставшими военными. 25 декабря 1989 года румынское телевидение транслировало краткий судебный процесс, на котором Николае и Елена Чаушеску были обвинены в геноциде и приговорены к расстрелу. Приговор был приведен в исполнение сразу после окончания трансляции. Тела супругов Чаушеску сначала были отвезены на стадион "Стяуа", а затем, как объявили новые власти, захоронены на расположенном неподалеку от стадиона кладбище Генча.

ГОРЯЧИЕ ТОЧКИ

Ошские хроники. Мертвый город

Согласно сводкам Ошской комендатуры и пресс-релизам Временного правительства, в городе "все стабильно и все под контролем". Однако журналисты и правозащитники утверждают, что на юге Кыргызстана по-прежнему неспокойно.

Предлагаем рассказ о ситуации в Оше нашей коллеги с сайта "Фергана.ру" Марины Яновской.

— Я была в Оше с 15 по 19 июля. Жила у знакомых в центре города. В городе на каждом шагу происходят стычки на межнациональной почве, постоянно, по любому поводу. Например, в пятницу мы поймали такси возле дома. Я села рядом с водителем-узбеком. И вдруг к машине подбежали трое мужчин-киргизов, начали орать матом, пинать машину, разбили фары, ударили водителя в челюсть через окно — стекло было опущено. Мы быстро отъехали, я была в шоке, стала расспрашивать, что да как... Но водитель скупо ответил, что, наверное, это конкуренты-киргизы...

Накануне я зашла в магазин, и там продавщица-узбечка — а может, и не узбечка, но явно не киргизка — что-то буркнула покупателю. Это очень не понравилось толпе в магазине, поднялся страшный крик, шум. И тоже — в основном на межнациональную тему. Это очень неприятно, поверьте.

Мы зашли в городское Управление внутренних дел, в коридоре сидело много людей: кому-то надо было восстанавливать документы на сгоревшие дома или писать заявления на угнанные машины. И я видела, что люди очень возбуждены и одновременно очень боятся друг друга: в очереди сидели и узбеки, и киргизы. И в коридоре постоянно возникали стычки, люди друг друга оскорбляли, и тема тоже была одна — межнациональная.

Сейчас все очень обострилось, раньше такого не было. Я думаю, что виной всему — безнаказанность. Ведь мы не знаем, кого из ответственных лиц посадили, кого сняли с должностей за это время — и это породило всеобщий оголтелый национализм и хамство.

Сегодня Ош жестко разделен на киргизскую и узбекскую части, не географически, а виртуально. Даже если волей судьбы люди живут рядом — они обособлены, они боятся друг друга, боятся смотреть друг на друга. Раньше такого не было.

— Эти вспышки агрессии, когда нервы сдают, вы наблюдали и у узбеков, и у киргизов?

— Узбеки на улицы не выходят. Раньше в Оше таксовали (работали таксистами) в основном узбеки, а теперь их остались единицы.

Ош стоит пустой, мертвый. Рынок работает только с 10 утра до часу дня — нет клиентов. На центральной улице Курманжан Датки, где раньше были пробки, сейчас пусто. Уже с трех часов дня в центре города слышно, как поют птицы, и это производит удручающее, страшное впечатление. В воскресенье в центре вообще стоит мертвая тишина. Говорят, большинство людей сидят по домам и боятся выходить. Некоторые сидят даже без света.

В городе почти нет людей, идет массовая миграция. Наземным транспортом ехать и сложно, и опасно, и потому люди улетают самолетами. Мне говорили, что все рейсы из Оша выполняются регулярно, но билетов не достать. В аэропорту очень много людей — и все с большим количеством вещей, видно, что люди уезжают навсегда, берут все, что можно увезти.

Напротив дома, где мы жили, стоит четырехэтажный дом, сорокаквартирный. И судя по окнам, в которых вечером загорался свет, там осталось только девять квартир, в которых живут. Остальные брошены.

Такая же картина в других микрорайонах: в многоквартирных домах остаются по две-три семьи. Это, кстати, не позволяет властям полноценно подключить газ в некоторые дома — во время событий газ был отключен на тот случае, если люди, убегая, оставили открытыми газовые краны...

Из Оша уезжают и киргизы, и узбеки — кто-то опасается повторения событий, кто-то говорит о мести... А люди других национальностей, например, русские, вообще не знают, что делать...

— Цены сильно выросли в магазинах?

— Выросли. Но при этом все товары есть. Самый ходовой товар — куриные окорочка — раньше стоили 86 сомов, а сейчас 100 сомов. Для людей это ощутимо. Так же выросли цены на другие продукты. Показательно, что фрукты и овощи подорожали, но при этом хороших фруктов и овощей нет.

Может быть, те, кто их выращивает, перестали привозить свой товар в Ош на продажу? Не знаю.

Магазины открыты, а вот кафе я нашла только одно, которое работало. Это кафе "Акордо" в центре, недалеко от библиотеки. Там можно было поесть, но посетителей не было. На весь город работало одно интернет-кафе, тоже на улице Курманжан Датки. Кстати, там было полно народу.

Дома в городе стоят разбитые, надписи, оскорбляющие и киргизов, и узбеков, не стерты. А милиции мало. Во всяком случае военных больше, чем милиции, ходят в камуфляже и с автоматами. А ночью, когда темно, ходят наряды в касках и в темной форме, светят по окнам большими фонарями. Проверяют.

На улице Навои, где раньше компактно проживали узбеки, стоят разрушенные дома, а через каждые три метра вдоль улицы — груды строительного мусора.

Местным журналистам запрещено писать и говорить о том, что происходит на юге. Я посмотрела по государственным телеканалам новости на киргизском языке — там не было ни одного сюжета, посвященного югу. И газеты пишут только то, что дает ошская комендатура: что все стабильно и все под контролем. Журналисты предпочитают молчать из соображений безопасности, оттуда многие уехали. Кого-то из журналистов персонально попросили замолчать.

КСТАТИ

Постоянный совет Организации по безопасности и сотрудничеству в Европе (ОБСЕ) одобрил решение о вводе в Кыргызстан международных полицейских сил для поддержания правопорядка в этой стране.

Как сообщается в пресс-релизе организации, полицейский контингент будет помогать властям Кыргызстана в уменьшении межэтнической напряженности. Называться эта правоохранительная миссия будет "Группой полицейских консультантов".

Полицейские силы ОБСЕ размещаются в Кыргызстане как минимум на четыре месяца, но мандат правоохранительной миссии может быть продлен с согласия Кыргызстана и постоянного совета ОБСЕ. Начальный контингент включает 52 сотрудника полиции без оружия, которые будут наблюдать за соблюдением правопорядка и консультировать своих киргизских коллег — в основном на юге страны.

За ввод полицейских сил выступала глава Кыргызстана Роза Отунбаева. Она также подтвердила намерение властей республики провести международное расследование обстоятельств беспорядков на юге страны в июне 2010 года.

СКАНДАЛ

Горячий Уго

Венесуэла разрывает дипотношения с Колумбией

Президент Венесуэлы Уго Чавес заявил о разрыве дипломатических отношений с Колумбией.

Скандал последовал после заявления представителя Колумбии Луиса Альфонсо Ойоса на экстренном заседании Организации американских государств (ОАГ) в Вашингтоне о том, что на территории Венесуэлы находятся около 1,5 тыс. боевиков Революционных вооруженных сил Колумбии.

"Из чувства собственного достоинства нам ничего не остается, как полностью разорвать дипотношения с братской Колумбией, и это вызывает боль в моем сердце", — заявил Уго Чавес.

Кроме того, президент Венесуэлы объявил повышенную боевую готовность на границе Венесуэлы и Колумбии, так как, по его словам, президент Колумбии Альваро Урибе "из-за ненависти к Венесуэле может начать военные действия в регионе".

На заседании в Вашингтоне представитель Колумбии заявил, что на территории Венесуэлы активно действуют 1,5 тыс. боевиков РВСК, а также находится 87 лагерей боевиков. Он выступил с инициативой создания международной комиссии, которая должна проверить данные о местонахождении лагерей боевиков РВСК в Венесуэле. Реакция Уго Чавеса не заставила себя ждать.

СЛЫШАЛИ?

В Великобритании обнаружен деревянный аналог Стоунхенджа

В Англии недалеко от Стоунхенджа обнаружены руины аналогичного деревянного сооружения, сообщает газета "Индепендент".

Археологи обнаружили деревянного "близнеца" Стоунхенджа в 900 м к северо-востоку от него. Находка была сделана при помощи новейших устройств, позволяющих без раскопок проводить геомагнитные измерения под землей.

Обнаруженное сооружение, так называемый хендж, представлял собой круглую площадку, окруженную 24 деревянными столбами, каждый из которых был около 75 см в диаметре.

Специалисты из Института археологии в Бирмингеме собираются продолжить исследование местности вокруг Стоунхенджа. По их мнению, там предстоит совершить еще много открытий.

У СОСЕДЕЙ

Украинскую армию сократят на 20 процентов

Министерство обороны Украины заложило в концепцию реформирования Вооруженных сил сокращение численности личного состава армии на 15—20 процентов к 2015 году.

В настоящее время численность украинской армии — примерно 200 тысяч человек.

Кроме того, к этому сроку Минобороны планирует избавиться от "избыточных" объектов инфраструктуры, вооружения и военной техники. При этом до 2012 года украинцы хотят "стабилизировать" ситуацию в войсках, то есть прекратить их деградацию, и уже затем начать постепенно их развивать.

Кроме того, в документе сказано, что ВС Украины сохранят трехвидовую структуру (ВВС, ВМС и сухопутные войска).

Планируется также ввести новые принципы функционирования боевых воинских частей. В мирное время отдельные полки и бригады будут переведены в режим работы баз мобилизационного развертывания.

РЕЙТИНГ

Владелец белорусского «Сомбелбанка» вошел в тройку самых богатых поляков

Вслед за нашими соседями: латышами, россиянами, литовцами и украинцами — своих самых богатых бизнесменов за 2010 год назвали поляки.

Влиятельное издание Wprost опубликовало в своем последнем номере топ-100 самых богатых поляков.

Самым богатым поляком в 2010 году назван Ян Кульчик, который возглавляет рейтинг третий год подряд — с 2008 года. Его состояние оценено экспертами в 7,1 млрд злотых (1 доллар = 3,2 злотых), что на 1,2 млрд злотых больше, чем в прошлом году.

Интересы Я.Кульчика как инвестора достаточно разнообразны, но приоритетами в последнее время для него являются добыча нефти и газа, энергетика, инфраструктурные проекты (бизнесмен владеет и строит несколько автострад в Польше), банковский сектор, химия, авторитейл, рынок транспортных услуг. В Беларуси Ян Кульчик уже проявил интерес к "Беларусбанку", строительству двух угольных станций — в Зельве и Лельчицах.

На втором месте также с 2008 года упорно держится владелец телевещательной компании Polsat Зигмунт Солож-Зак. За прошедший год он разбогател на 800 млн злотых. Его состояние оценено Wprost в 6,6 млрд злотых.

На третье место в списке польских миллионеров поднялся банкир Лешек Чарнецкий. Его состояние составляет 4,3 млрд злотых. По итогам 2009 года Чарнецкий был 5-м с капиталом 3,15 млрд злотых.

Л.Чарнецкий — один из фигурантов топ-100, который имеет реальные активы в Беларуси. В 2008 году принадлежащий ему Getin Holding купил 75,04% акций ЗАО "Сомбелбанк".

Сохранил за собой 8-е место, правда, потеряв по сравнению с прошлым годом 90 млн злотых, мебельный король Польши Тадеуш Хмель. Его капитал — 1,91 млрд злотых. Хмель — крупнейший производитель мебели в Польше, ему принадлежит группа Black Red White. В Беларуси аффилированными с его бизнесом называют два совместных предприятия в СЭЗ "Брест" — "Блэк Рэд Уайт" и "Анрэкс".

Производство мебели — одно из главных направлений инвестиций польского бизнеса в Беларусь. В 2008 году в топ-100 самых богатых поляков входил и Марек Карван — владелец мебельной компании "Адриана". Из рейтинга Карван выбыл уже на следующий год, но "Адриана" является одним из соучредителей двух фирм, созданных с участием "Пинскдрева".

А вот еще один польский бизнесмен, который делает бизнес и в Беларуси, Войцех Мроз поднялся в 2010 году на пять позиций — с 47-го на 42-е место. Капитал владельца одного из крупнейших в Польше производителей мяса остался на прошлогоднем уровне — 480 млн злотых.

Мясное производство — это еще один сегмент, который привлекает польский бизнес на белорусский рынок. Бренд "Мроз" больше известен на родине, а в Беларуси крупнейшими польскими бизнесменами-инвесторами в эту отрасль являются Кшиштоф Михал Стемпень и Дариуш Шайда (группа "Инкофуд"), Францишек Смолярчик (владелец польской компании "Мисполь", дочернее предприятие в Беларуси — "Квинфуд") и Славомир Гжегорчик (витебское ИП "Глобал-Инвест").

СНГ

Таджикистан: за экономические преступления сажать не будут

В ближайшие дни вступит в силу обновленный Уголовный кодекс Таджикистана, сообщает информагентство "Азия-Плюс".

Заместитель министра юстиции Таджикистана Абдуманнон Холиков объяснил, что поправки в основном внесены в 51-ю статью УК Таджикистана. Главное изменение состоит в том, что теперь за преступления экономического и дисциплинарного характера не будут лишать свободы, а заставят выплатить штраф.

"Отныне человек, совершивший экономические преступления, может остаться с семьей и не отрываться от воспитания детей, восстановив ущерб, а также заплатив штраф", — сказал Абдуманнон Холиков. Новая мера позволит потерпевшим лицам или организациям восстановить ущерб, а государственному бюджету — пополниться за счет штрафов. Абдуманнон Холиков отметил, что Таджикистан сегодня не может обеспечить работой лиц, отбывающих наказания, и поэтому их приходится содержать за счет налогоплательщиков. Изменение в Уголовном кодексе позволит сократить количество заключенных.

Кстати, аналогичная проблема стоит и перед Беларусью. Люди, оказавшиеся в местах лишения свободы, не могут ни штрафы оплатить, ни компенсировать размер нанесенного ущерба. Уже давно звучат голоса, что надо дать возможность преступившим закон отработать эти деньги, а не тратить дополнительные средства на их содержание в колониях. Таджикистан, однако, оказался смелее в реформировании системы наказаний.

ЕЎРОПА

Суд ААН прызнаў законнай дэкларацыю аб незалежнасці Косава

Суд ААН у Гаазе прызнаў, што дэкларацыя аб незалежнасці Косава ад Сербіі, якая была прынята ў 2008 годзе, не парушае міжнародных прававых норм.

Сербія, якая лічыць Косава месцам нараджэння сербскай нацыянальнай ідэнтычнасці, згубіла кантроль над Косавам у 1999 годзе, калі ў выніку бамбавання НАТО скончылася вайна паміж сербамі і косаўскімі этнічнымі албанцамі.

Рашэнне суда ААН мае кансультацыйны характар, аднак назіральнікі лічаць, што яно можа мець сур'ёзныя наступствы ў рэгіёнах з моцнымі сепаратысцкімі рухамі. Бо створаны міжнародны прэцэдэнт. Калі раней у палітыкі вяршэнстваваў прынцып недзялімасці і целаснасці тэрыторый дзяржаў, то прыклады з Косава, Абхазіяй, Паўднёвай Асеціяй адваротныя.

ТАЙНЫ ИСТОРИИ

Был ли Гитлер в Москве?

Российский историк выдвинул версию, что Гитлер приезжал в Москву в августе 1939 года, встречался со Сталиным и присутствовал на подписании пакта Молотова—Риббентропа. Об этом пишет испанское издание EFE.

Гипотеза Александра Осокина, автора книг о Второй мировой войне, основана на недавно обнаруженных в советских архивах списках состава немецкой делегации, которая в августе и сентябре 1939 года сопровождала министра иностранных дел нацистской Германии, Иоахима фон Риббентропа, во время его визитов в Москву.

Историк установил, что по крайней мере восемь членов делегации Риббентропа были из ближайшего личного окружения Гитлера: пилот, фотограф, адъютант, офицер-ординарец, врач и стенографист.

В списке состава делегации было обнаружено всего две женщины: "фройлен Эдит Крюгер" (без упоминания должности) и "секретарша Гильда фон Зееф". Осокин высказал предположение, что это могли быть Ева Браун, жена Гитлера, и Ильзе Браун, старшая сестра Евы.

По словам историка, на обнаруженных в архивах фотографиях и кадрах кинохроники присутствуют два персонажа, похожие на главных советников Гитлера: политика Карла Хаусхофера, одного из идеологов нацизма, и маршала Вильгельма Кейтеля, про приезд которых в Москву в составе делегации Риббентропа ни разу не упоминалось в прессе.

"Наиболее вероятной причиной включения в делегацию Риббентропа столь значительной части свиты Гитлера оказывается не что иное, как тайное участие в ней самого фюрера", — делает вывод автор статьи.

Тем не менее другие историки опровергают версию Осокина.

"По-моему, это бред. Зачем Гитлеру ехать в Москву для встречи со Сталиным? Но такие факты не утаиваются, тем более в течение 70 лет", — заявил "Интерфаксу" известный историк Арсений Рогинский.

Осокин изложил свою теорию в статье, опубликованной 22 июня в газете "Московский комсомолец" (тираж 2.094.807 экземпляров) в связи с 69-й годовщиной нападения фашистской Германии на Советский Союз.

Подписав пакт Молотова—Риббентропа, Сталин и Гитлер разделили страны Восточной Европы на сферы немецких и советских интересов. Это соглашение послужило решающим толчком к нападению Германии на Польшу 1 сентября 1939 года и развязыванию Второй мировой войны.

Пакт Молотова—Риббентропа включает в себя два документа (договор о ненападении и договор о дружбе и границе между СССР и Германией), которые были подписаны министром иностранных дел нацистской Германии Риббентропом и наркомом по иностранным делам СССР Вячеславом Молотовым в присутствии Сталина в Москве 23 августа и 28 сентября 1939 года.

Народная Воля
http://www.nv-online.info
27—29 ЛІПЕНЯ 2010 г.

ГРОМКИЕ ДЕЛА

Миллионер в шлепанцах

25 июня, в годовщину смерти поп-идола Майкла Джексона, этот человек написал в своем интернет-дневнике, что Майкл вернулся на землю в некой новой реинкарнации. "Это я почувствовал сегодня во второй половине дня, после тренировки, купания и медитации. Придя домой, а я хожу тренироваться-купаться-медитировать на берег реки Свислочь, на место Силы, недалеко от резиденции Президента Лукашенко..." Возможно, кто-то из любителей прогуляться вдоль Свислочи не раз встречал этого немолодого и скромно одетого человека и проходил, не обращая внимания. Хотя в каком-то смысле это легендарная личность. В свое время в Минске его называли миллионером в шлепанцах. В поисках нового Майкла Джексона сегодня пребывает Валерий Буяк, создатель одной из самых известных в Беларуси финансовых пирамид — "Сэкай".

Страна, где восходит «Сэкай»

В 1996 году журналистам, специализирующимся на криминальной хронике, пришлось срочно осваивать непривычные японские термины.

Более или менее знакомым было слово "айкидо" — японское боевое искусство, которое, как и все восточные единоборства, является неким синтезом войны, философии и религии. Главным смыслом айкидо считается перенаправление энергии атакующего. В каком-то смысле это гуманное боевое искусство, цель которого не убийство, а его предотвращение.

Почему эти знания понадобились журналистам, работающим по криминальной тематике? Потому что одна из самых крупных в истории Беларуси финансовых пирамид начиналась с появления школы боевых искусств и зрелищных шоу с участием **Валерия БУЯКА**. Таких — когда с высоты падают на битое стекло или разрубают на груди маленькое яблоко, а на теле не остается ни царапины, ни следа, и иных чудес с возможностями человеческого организма.

Школа боевых искусств называлась "Сэкай" — что по-японски означает "мир, свет", в смысле — "планета", "Вселенная".

А идеологически все это подкреплялось религиозным началом — созданием общины оомото. Это учение возникло в Японии в конце XIX века как секта синтоизма. Специалисты говорят, что с традиционной религией Японии оно имеет очень отдаленную схожесть — только некоторые общие обряды и некоторые общие праздники. Секта не получила широкого распространения ни в самой Японии, ни в мире. Если верить справочникам, вне пределов места своего рождения общины оомото существуют в Бразилии, Филиппинах, США, Того, Непале, Индии, Шри-Ланке, Нигерии и... Беларуси. Причем, если в большинстве вышеперечисленных стран общины были созданы выходцами из Японии, то Беларусь выпадает из этого списка. Хотя сэнсэем — учителем в белорусской общине являлся человек по имени Бумата Мататаца, на самом деле за этим именем скрывался минчанин Валерий Францевич Буяк.

И все-таки появление церкви оомото в Беларуси в каком-то смысле является даже символичным. Дело в том, что сторонники учения общаются на языке эсперанто. А создателем этого межнационального языка, как известно, был врач-окулист **Лазарь Маркович ЗАМЕНГОФ** — дом, где он жил, до сих пор сохранился в Гродно и находится по адресу улица Кирова, 5.

Впрочем, не будем вдаваться в мистику и символизм, тем более что в Беларуси название "Сэкай" ассоциируется с вполне земными и даже низменными делами.

Фирмы при школе боевых искусств стали разрастаться, как и количество обладателей черных поясов. "Сэкай М", "Сэкай-Инвест","Сэкай-траст", "Сэкай-пресс", "Скоро", "Казна" и так далее. В один прекрасный день появилась реклама, призывающая граждан беречь свои сбережения от инфляции и вложить их в высокодуховный бизнес "Сэкай" под высокие проценты. Наивных Буратино, которые были готовы закопать свои деньги на этом поле чудес, оказалось немало, и толпа желающих потекла в офис, находившийся по улице Чичерина, 21. Там ученики охотно принимали эти деньги от имени учителя. Договоры подписывались от имени Бумата Мататацу или Мататацу Буяка. Впрочем, термин "подписывались" в данном случае можно употреблять условно, так как вместо подписи на договорах, как правило, ставилось факсимиле в виде таинственных иероглифов.

Накануне наступления 1996 года все вкладчики "Сэкай" получили от г-на Бумата Мататацу поздравления с пожеланиями здоровья и финансового благополучия. Пожелание оказалось с подтекстом. Уже в марте 1996-го люди не смогли получить свои деньги, хотя их убедительно просили немного потерпеть и просто продлить договоры. Однако 5 мая окончательно стало понятно, что пирамида рухнула: на дверях офиса было вывешено объявление о том, что выплаты производиться не будут. Формальным объяснением причин стал указ президента "О мерах по упорядочению банковской и иной финансовой деятельности", запрещавший осуществление финансовых операций без получения соответствующей лицензии в Национальном банке. Однако с лицензией или без лицензии, но, как позже выяснилось, денег на выплату вкладчикам на счетах фирм системы "Сэкай" не оказалось. Валерию Буяку не удалось воспользоваться принципами айкидо и отвести от себя удар противника в лице следователей, прокуроров и желающих вернуть свои деньги. Он был арестован. Вот тогда-то журналистам криминальной хроники и пришлось разбираться с особенностями японской терминологии.

Тюрьма для аскета — самое место

Следствие по уголовному делу, возбужденному в отношении Валерия Буяка, длилось почти два года. Еще полтора года продолжались судебные слушания. Согласно приговору, в пирамиде исчезли деньги 1601 человека. И это только с учетом тех пострадавших, претензии которых дошли до следствия и суда. Некоторые, сразу поняв, что с деньгами стоит попрощаться, никуда со своими бумажками, заверенными странными иероглифами, не пошли, решили не тратить попусту время. Некоторые уже в суде говорили, что претензий к Буяку не имеют: надеялись, что деньги будет легче взыскать с бизнесмена, а не с заключенного. В любом случае прокуратура насчитывала у "Сэкай" 3700 вкладчиков.

Исчезнувшие деньги не смогли найти ни следствие, ни суд. Сэнсэй, ссылаясь на то, что сам после выхода на свободу позаботится о своих клиентах, отказался говорить на столь банальные темы. Обманутым людям, а среди них, по традиции, большинство были пожилого возраста, Валерий Буяк обещал, что рассчитается через два года после выхода из колонии. Некоторые верили и даже требовали отпустить сэнсэя, дабы срок мнимой расплаты наступил быстрее, сочувствовали ему. Внешне Буяк действительно никак не производил впечатления богатого человека — простенькая одежда, на ногах — шлепанцы типа "вьетнамки"... В общем, как и положено Учителю, — аскет...

Тем не менее в начале августа 1999 года суд зачитал приговор — десять лет лишения свободы.

Дело имело такой резонанс, что даже Александр Лукашенко высказался. Он заверил, что глава "Сэкая" будет сидеть до тех пор, "пока не вернет людям все деньги". Этот суровый приговор Фемидой, однако, не был услышан: в 2004-м Валерий Буяк тихо вышел на свободу. Небо не свалилось на землю в честь столь важного события, и солнце не забыло зайти за горизонт в связи с освобождением Учителя из мест заключения... Обманутые вкладчики даже не догадывались, что пошел отсчет тех двух лет, в течение которых Валерий Буяк клялся вернуть их деньги. А некоторые, перенервничав из-за потери последних сбережений и потеряв надежду их вернуть, до столь важного события просто не дожили. Радостным и знаменательным этот день стал только для узкого круга учеников.

Бабка Федора сказала: «Сатана!»

Какое-то время назад в программе российского телеканала ТНТ "Битва экстрасенсов" появился "целитель и колдун из Минска" по имени Валекс.

В программе его представили так: "Экстрасенс Валекс Буяк (Валерий Буякс). 53 года. Родом из Минска. Занимался каратэ, йогой, изучал различные восточные магические практики. Сейчас Валекс лечит людей, имеет магическую практику.

В подростковом возрасте у будущего экстрасенса появилось сильное стремление к изучению эзотерики. Валекс часто применяет рамки в своей работе. Свои способности Валекс Буяк осознал только после 30 лет, было это в 1988 году. Большинство людей, которые чем-то обижали Валекса, стали серьезно болеть. И тогда он понял, что может своим полем воздействовать на здоровье других людей. Но вообще Валекс Буяк всегда интересовался разными восточными техниками: йогой, восточными боевыми искусствами — в связи с этим для Валекса это сенсацией не стало".

Но появление на телеэкранах экстрасенса Валекса не могло не стать сенсацией для тех, кому он все еще оставался должен немалые суммы. Потому что постаревший, потерявший шевелюру, с седой отметиной в бороде, он все-таки не настолько изменился, чтобы его невозможно было узнать. На экранах свои способности демонстрировал Валерий Францевич Буяк собственной персоной.

На сайте программы мы нашли презентационное видео экстрасенса Валекса — запись, которая была сделана, когда он только пришел и заявил о желании участвовать в "Битве..." и рассказывал о себе сам.

"— Представьтесь, пожалуйста.

— Буяк Валерий Францевич. Можно Валекс. Это тоже по паспорту, у меня и так, и так записано. Но предпочитаю, чтобы проходил как Валекс, без фамилии, без отчества.

— Где родились, где живете?

— В Беларуси, в Гродненской области, в деревне. Там у меня отец тоже был гадателем. Сейчас давно минчанин, живу в Минске.

— Ваше образование?

— Журналист.

— Работаете по специальности?

— Нет, по специальности не работаю, изредка пишу, но... Был больше связан с телевидением, сейчас больше на магию переключился.

— Из способностей... Магия. Что еще?

— Здесь проблема терминологии. Дело в том, что я чему-то учился у отца, потом заметил, что если я обижусь на кого-либо, он заболевает (но это уже когда занимался йогой и каратэ). И дальше — познание именно энергетики. И основа всего — это умение направлять на себя большой поток энергии. Как в лечении кого-либо, так и в иных проявлениях экстрасенсорики и магии. В принципе, это означает: я не знаю, что еще могу, кроме уже проверенного в жизни.

— Когда вы почувствовали свои способности, у кого учились?

— Огромное количество людей, которые чем-то обладали, у кого я обучался. Если вы слышали о такой бабке Федоре (была такая в Беларуси в конце перестройки), мне пришлось с ней работать даже в одном кооперативе. Она, увидев мои способности, сказала однозначно — Сатана. Не в том смысле, что я темный колдун... Но, увидев некоторые вещи, она была поражена. А кое-чем, что она могла, — я был поражен. Вначале мои способности проявлялись в более материальном мире. Но по мере утончения обладания энергией переходили в более тонкий мир, включая кармические слои.

— Вы практикуете лечение?

— Лечение сейчас не практикую.

— Магию?

— Изменение реальности в ту или иную сторону, если это того стоит. То есть я сначала разбираюсь с человеком, можно ли ему помочь. Это можно назвать приворотом, отворотом, сглазом — это не суть важно. Суть — изменение реальности.

— Чему вы научились у отца?

— Только гаданию.

— На чем гадал ваш отец?

— Отец гадал только на картах. Он меня научил, но сказал, чтобы я себе не гадал. И когда я погадал однажды себе — то, что я выгадал, случилось буквально через три дня. После этого я перестал практиковать гадание на картах. (*Ходит легенда, что Буяк нагадал себе тюрьму.* — **Авт.**). Я стараюсь заглядывать в будущее вероятностно. Для этого у меня есть гадательная доска... Особенно если я не заинтересован, не взволнован, то результат стопроцентный. Допустим, у меня спрашивают: "Кто выиграет?" — и называют команды. Я футболом не интересуюсь, поэтому мне абсолютно без разницы. Посмотрел — угадал. Один мой знакомый хотел на этом нажиться, какие-то ставки сделать... Но абсолютно информация не пошла. У меня с точки зрения приобретения денег информация не идет".

Действительно, с деньгами у Буяка не складывается. Из "Битвы экстрасенсов" он тоже вылетел из-за денег. Валекс покинул программу после того, как не прошел простенькое испытание на определение фальшивой купюры. Сэнсэй долго настраивался, но из десяти банкнот выбрал... подлинную.

Оомото-символ — стилизованный цветок японской сливы Умэ

Логотип центра боевых искусств "Сэкай"

От первого лица

Валерий Буяк до сих пор отказывается говорить о том, куда же исчезли деньги обманутых вкладчиков. Видимо, это вопрос для какой-нибудь следующей "Битвы экстрасенсов". Не говорит сэнсэй и о том, чем сейчас зарабатывает себе на жизнь. Возможно, потому, что теоретически он все еще должен выплачивать средства доверившимся ему людям — таков был приговор суда.

А в остальном он достаточно разговорчив и активен.

О церкви оомото: она до сих пор существует

"Поскольку я сам и Центр боевых искусств "Сэкай" находились в Минске, то и основной костяк любителей оомото был тоже здесь. Основу составляли ученики мои по айкидо.

Это были годы перестройки, Горбачев дал свободу вероисповеданию, и религиозным общинам по новому закону не требовалась обязательная регистрация. Посему ни Всесоюзная община оомото, ни Минская община не были оформлены как юридические лица. С распадом СССР деятельность общины ограничилась Беларусью, а точнее Минском. В независимой Беларуси принят был закон о религиях, и, исходя из него, мы в 1994 году пожелали зарегистрироваться уже как юридическое лицо. Министерство юстиции и Мингорисполком более полугода тянули дело, требуя бесчисленных справок, экспертиз и согласований. Даже предлагали не регистрировать, потому что и без юридического лица, мол, можно существовать как община. Все-таки необычное дело — регистрировать общину японской религии в Минске. Последнюю каплю в сторону "добра" добавил один востоковед, которому дали на экспертное заключение документы по общине. Сначала он воспринял такую религию агрессивно: мол, в Японии сплошные реакционеры среди новых религий. Но когда покопался в литературе, то при возврате документов молвил, что *"эта религия — самое светлое, что есть в Японии"*. И религиозную общину оомото в Минске зарегистрировали 14 декабря 1995 года...

К сожалению, в последующем власти внесли изменения в закон о религиях — сначала обязательную регистрацию (т.е. деятельность верующих как общины без регистрации становится административным нарушением), а позже и перерегистрацию, ужесточающие условия существования религиозных общин. Официально община в Минске просуществовала до 2005 года и была закрыта по решению суда как не прошедшая перерегистрацию. В настоящее время поле деятельности общины переносится нами в виртуальный мир, ибо деятельность в интернете не требует никакой регистрации у властей предержащих. Священником общины неизменно являлся я, Валекс Буяк (Бумата Мататацу). Только на период моего нахождения в заключении председателем правления общины (это не священническая должность) избирался один из моих учеников".

О тюрьме

"Тюрьма меня спасла. Я пережил два покушения. Третье не пережил бы, исчез бы, как Щавлик. Потом в тюрьме понял, как хорошо, что меня посадили! В первый раз я благодаря айкидо ушел с линии выстрела. Ну, дурак покушался: подошел в упор с пистолетом. Я крутанулся, пуля ушла, я ему подсечку — и бегом. Он сказал, что обещали 135 тысяч долларов. Второе покушение было в ресторане "Рандеву", где мы праздновали день рождения японского императора. Киллер посмотрел на меня, насколько я необычный человек: самый главный, а ходит в шлепанцах... И отказался, поняв, что лучше со мной сотрудничать. Потом мы встретились с ним в тюрьме".

О собственной вине

"Я чувствовал вину перед теми, кто доверился мне, доверил мне свои деньги. То, что меня объективно лишили возможности вернуть деньги, заключив в тюрьму, совершенно не оправдание по японским понятиям. Требуется сэппуку (харакири). Я сделал четыре попытки. В тюремных условиях это практически невозможно. В камере на десять человек нас 28. Большая часть не спит, поэтому тайком это сделать не получится, а другие не дадут... Вот и не удалось. Тогда, чтобы доказать отсутствие намерения обмануть вкладчиков, я и отрезал себе палец. 3 февраля 1997 года, в конце второго месяца голодовки. Резал два часа, используя лезвие безопасной бритвы".

Подтверждаем: у Валерия Буяка действительно отсутствует фаланга на мизинце правой руки. Но как он ее лишился?.. Сэнсэй ведает...

Ирина МАЛЬЦЕВА.

КСТАТИ

На днях прокуратура Минска передала в суд дело организатора еще одной финансовой пирамиды того времени — ООО "Техинпром". Главного обвиняемого обнаружили в Узбекистане. И хотя он является гражданином Литвы, последователя Мавроди этапировали в Минск, поближе к обманутым вкладчикам. В "Техинпроме" исчезли деньги более 5 тысяч наших доверчивых сограждан.

I ТАКОЕ БЫВАЕ...

Злодзей стаў панятым на месцы свайго злачынства

Малады мужчына забраўся праз фортку ў кватэру да сваіх суседзяў па пад'ездзе і спакойна вынес праз дзверы тэлевізар і адзенне. Схаваўшы ўсё ў сябе дома, ён адправіўся гуляць па начным горадзе.

Калі вярнуўся, бліз пад'езда ўжо знаходзіліся міліцыянты. Яны прапанавалі яму стаць панятым пры аглядзе месца злачынства. Калі ўсе працэдуры былі скончаны, зламыснік падпісаў пратакол і сышоў дадому.

Аднак малады чалавек трапіўся праваахоўнікам пазней — пры спробе абкрасці аўтамабіль, перадае "Еўрарадыё". Пасля затрымання міліцыянты праверылі зламысніка на магчымую датычнасць да іншых злачынстваў. Тут і выявіліся кур'ёзныя акалічнасці кватэрнага крадзяжу.

Падчас следства, дарэчы, высветлілася, што малады чалавек — галоўны фігурант яшчэ 16 крадзяжоў з аўтамабіляў. Цяпер серыйнаму злодзею пагражае да чатырох гадоў пазбаўлення волі.

НУ І НУ!

«Жартаўніцы» дагала распранулі хлопца і зніклі разам з яго вопраткай

Дзве дзяўчыны могуць сесці ў турму за тое, што няўдала пажартавалі над хлопцам. Малады чалавек ехаў з Мінска дадому ў правінцыю. На аўтавакзале "Маскоўскі" ў чаканні аўтобуса ён пазнаёміўся з дзвюма сяброўкамі. Ён разам з імі піў піва, а потым адна з яго новых знаёмых прапанавала адысціся для "больш цеснага" камунікавання.

У бліжэйшых кустах нецвярозы кавалер скінуў вопратку, пасля чаго дзяўчына і яе сяброўка схапілі рэчы і зніклі. Хлопец спадзяваўся, што яны вернуцца, але гэтага не адбылося. Ён у аголеным выглядзе вымушаны быў выйсці з кустоў і паклікаць на дапамогу выпадковых людзей. Тыя выклікалі міліцыю.

Дзяўчат неўзабаве затрымалі. Сяброўкі патлумачылі, што хацелі пажартаваць. Аднак такія жарты, згодна з законам, называюцца рабаўніцтвам і за гэта даюць да шасці год пазбаўлення волі, паведамляе БЕЛТА.

КГБ предупредил

Прокуратура Жлобинского района Гомельской области вынесла предупреждение последователям оккультного учения, которые проводили семинары в Жлобине.

"Организаторам и координаторам незарегистрированного общественного объединения "Учение синтеза" прокуратурой Жлобинского района вынесено предупреждение", — сообщили агентству "Интерфакс-Запад" в управлении КГБ по Гомельской области.

"Учение синтеза" появилось в России, в середине 90-х годов прошлого века его лидер Виталий Сердюк начал чтение лекций и семинаров. Российские религиоведы называют "Учение синтеза" оккультной сектой", — сообщили в УКГБ.

В 2009 году в УКГБ по Гомельской области поступила информация о том, что в Жлобине "незаконно действуют представители "Синтеза ФА", вовлекая граждан в свою деятельность. Информация подтвердилась. Было установлено, что организаторами и координаторами незарегистрированного объединения являлись неработающие муж и жена — уроженцы России, которые приехали в районный центр из Минска".

"Учеников в Жлобине последователи В.Сердюка искали через знакомых либо вербовали на улице, привлекая идеями самосовершенствования, развития способностей и возможностей человека. Наряду с духовным ростом обещали рост материального благосостояния", — отметили в УКГБ.

"Адепт должен был пройти как минимум 32 "синтеза", каждый из них состоял из 16 семинаров, стоимость одного семинара для 1 человека равнялась 800 российским рублям", — уточнили собеседники агентства.

В УКГБ рассказали, что "семинар представлял собой лекции и так называемые "практики". Участники семинаров посредством медитации устанавливали контакт с "отцом мегагалактики", тем самым увеличивая свой энергетический потенциал".

В УКГБ рассказали, что "жлобинский руководитель "Учения синтеза" утверждал, что своим энергопотенциалом помогал местным предприятиям устойчиво работать в условиях экономического кризиса".

"Проповедники "Учения синтеза" в Жлобине успели вовлечь в свои ряды несколько десятков человек, создали свои ячейки в Светлогорске и Рогачеве, собирались получить регистрацию в качестве общественной нерелигиозной некоммерческой организации, подготовили уставные документы", — рассказали в УКГБ.

ДЗІКУНСТВА!

У Крыме беларускі адпачывальнік скаваў сына ланцугом

У Крыме 40-гадовы грамадзянін Беларусі скаваў ланцугом свайго 11-гадовага сына "за дрэнныя паводзіны".

"Бацька з сынам — грамадзяне Беларусі, прыехалі на адпачынак у Крым і спыніліся ў сяле Міхайлаўка Сакскага раёна. Са слоў хлопчыка стала вядома, што яны з бацькам прыехалі на адпачынак прыкладна ў 20-х днях чэрвеня. Бацька трымаў сына ў доме, збіваў, а ўвечары 18 ліпеня за дрэнныя паводзіны абматаў вакол шыі металічны ланцуг і замкнуў яго на замок", — паведамілі "Еўрарадыё" ў Галоўным ўпраўленні МУС Украіны ў Крыме.

Але хлопцу нейкім чынам удалося збегчы з дому і звярнуцца ў раённы аддзел міліцыі. Там ён і паведаміў пра бацькоўскія здзекі.

Бацьку-садыста затрымалі...

Звяры!

Набыў законную моц прыгавор па расследаванай пракуратурай Мінскай вобласці крымінальнай справе па абвінавачванні 36-гадовай жыхаркі Мінскага раёна ў сістэматычных здзеках, а затым у наўмысным забойстве сваёй двухгадовай дачкі.

Як паведаміла БелаПАН старшы памочнік пракурора вобласці Таццяна Калініна, жанчына прызнаная вінаватай у тым, што з сакавіка па май 2009 года, знаходзячыся дома ў вёсцы Наваселле, неаднаразова збівала сваю малалетнюю дачку, наносіла ёй шматлікія ўдары рукамі, рэменем і іншымі прадметамі па галаве і іншых частках цела, а таксама выводзіла дзяўчынку на балкон і пакідала там яе распранутую на халодным паветры працяглы час.

3 чэрвеня 2009 года жанчына забіла дачку з асаблівай жорсткасцю, нанёсшы ёй не менш як 100 удараў у жыццёва важныя органы — галаву, тулава і канечнасці рукамі, электрычным шнуром, біла галавой аб сцяну, краі ванны. Збітае дзіця пакінула ў халоднай кватэры без адзення. У выніку атрыманых цялесных пашкоджанняў дзяўчынка памерла.

Мінскі абласны суд, які разглядаў крымінальную справу, пагадзіўся з пазіцыяй дзяржабвінаваўцы і кваліфікаваў дзеянні абвінавачанай па ч.2 арт.154 КК (здзек) і па п.п. 2 і 6 ч.2 арт.139 КК (наўмыснае забойства з асаблівай жорсткасцю, яўна малалетняй, якая знаходзілася у бездапаможным стане). Жанчына прыгавораная да пазбаўлення волі тэрмінам на 21 год.

Акрамя таго, па гэтай справе за здзек з дзіцяці і неаказанне яму дапамогі, якое знаходзілася ў небяспечным для жыцця стане, да двух гадоў пазбаўлення волі асуджаны сужыцель абвінавачанай, які таксама сістэматычна збіваў дзяўчынку.

Народная Воля
http://www.nv-online.info
27—29 ЛІПЕНЯ 2010 г.

ЭКСКЛЮЗИВ

«За полгода в Беларусь пригнали столько машин, что их хватит еще на пару лет...»

Сергей перегоняет машины в Беларусь уже 17 лет. Прошел, как говорится, огонь, воду и медные трубы. Сегодня автоперегонщик рассказывает «Народной Воле» о трудностях и прелестях автоперегонного бизнеса, а также о том, как сэкономить на покупке машины и на чем экономить не надо.

Я помню, как все начиналось

— Начинал гонять машины я еще в 1993 году, — вспоминает Сергей. — В основном это были автомобили из Будапешта, главный контингент продавцов — цыгане. "Левую" машину купить можно было запросто, но купить — это еще полбеды. Основной вопрос был — благополучно доехать домой. Бандиты на дорогах — это был сущий кошмар. Вот, например, в Венгрии старались не заправляться, потому что там было дорого. Ждали, как манны небесной, пока доберешься до украинской территории. А времена-то какие были! Союз только-только приказал долго жить... В Украину приезжаешь, а там нет ничего — ни бензина, ни дизельного топлива. Развал же был кругом! В Западной Украине торговцы стояли прямо на дорогах с канистрами. Вроде и заправиться надо, а опасно. Вышвырнут из машины — и до свидания. Но одно радовало: в Минске в те времена все машины на рынке продавались моментально. Только-только открылся авторынок в Малиновке, приезжали россияне и прямо поездами скупали авто. Не успевал заехать на рынок, как у тебя ее уже покупали. Тогда даже понятия такого не было, чтобы перед продажей помыть машину или ее отполировать. Максимум, что я делал, так это коврики вытряхивал. Не успел вытряхнуть, как уже в окошко стучат: "Сколько?" Тогда можно было торговать три дня — пятницу, субботу и воскресенье. Кстати, въезд на рынок был копеечным по сегодняшним меркам — долларов 10.

Издержки производства

— Сколько раз в месяц ездили за машиной?

— Как правило, раз в неделю. В будние дни пригонял машину и, если за выходные не успевал продать, то уже считался неудачником.

— А на чем отправлялись?

— В основном автобусами. Проблема была только с провозом валюты — можно было вывезти до 500 долларов, так что прятали кто как мог. Кто в салоне автобуса, кто в батон, кто в курицу... Иначе никак.

— Раньше много говорили о рэкете на дорогах...

— Не скрою, одно время было даже очень страшно. И полбеды, если машину у тебя просто отобрали. Но сколько перегонщиков недосчитались! Люди просто пропадали на дорогах. В Украине, Польше... Хотя в той же Польше кто из бандитов работал? Выходцы из бывшего Союза. Молдаване, украинцы, белорусы... Поляки по большому счету навели у себя порядок лишь тогда, когда вошли в еврозону. А так бардак там был такой, что просто кошмар. Грабили ведь не только машины, но даже и поезда! Помнится, был международный скандал, когда московский поезд грабанули, как в вестерне.

— А что полиция?

— Полиция в основном тоже была продажная. Сколько раз было такое, что полицейские останавливали тебя не для проверки документов, а просто, чтобы подставить. Останавливают, а в стороне уже стоят "братки" и смотрят на тебя, как на овцу. Полиция уезжает, бандиты делают свое дело. Да и сами польские полицейские — как транзитные номера увидели, так уже не отцепятся. Вот немецкая полиция — это совсем другое дело. Если ты ничего не нарушил, ничего не "накосячил", то никогда в жизни тебя не остановят. Даже для проверки документов. После Венгрии я и начал работать в Германии, Голландии, Бельгии, Италии...

«Я не такой богатый, чтобы покупать дешевые вещи...»

— В начале этого года начался самый настоящий бум, когда стало известно, что с 1 июля 2010 года введут новые таможенные пошлины на автомобили, которые приравняют к российским...

— О, я уже давно такого ажиотажа не видел. Люди чтобы накупить машины, попродавали квартиры, понабирали кредитов. И что дальше? Сейчас они не знают, куда эти машины девать. Поэтому сейчас цены на самом деле пошли вниз. Можно выждать время и взять довольно-таки приличную машину за, скажем так, небольшие деньги.

— А где выгоднее покупать — в Европе или Минске?

— Все машины, которые продаются на нашем рынке, они же не заказные, а куплены "под рынок". Соответственно, если куплены "под рынок", то людям нужна приемлемая цена. То есть человеку в первую очередь нужна цена, а уже затем все остальное. И народ покупает по принципу лишь бы машина была дешевле, но свежее. Это натуральная тупость, потому что "под рынок" так называемые свежие машины идут с проблемами. Литовцы, например, многие машины затаскивают к себе автовозами, но по большому счету эти автомобили собираются по всей Европе. Среди них — битые, их затем восстанавливают специальные умельцы. Есть и лизинговые машины, которые 3—5 лет сдавались напрокат. Цена у них, конечно, привлекательная, машина почти новая, но прокатное авто — всегда проблема, если вы берете машину для себя... Итальянские водители, бельгийские, французы — это все варвары. Так, как немцы, — никто к машинам не относится. Для немцев автомобиль — это как член семьи. В выходной день он ее помоет, хотя этого можно и не делать, пропылесосит. Будет ремонтировать не тогда, когда "приперло", а просто потому, что пришло время. Немец не ждет, пока что-то, как у нас говорят, "ляснется". Хотя, вы знаете, и немцев разных хватает. Сейчас же там много эмигрантов — турок, арабов, русских. Немец уже немного не тот. Но если ты покупаешь машину у немца в автохаусе, то будь спокоен — авто в порядке. Как там в пословице: я не такой богатый, чтобы покупать дешевые вещи.

— Очереди были большие, когда народ хлынул за машинами?

— Не особо, потому что в основном все стали привозить машины автовозами. Своим ходом редко гнали машины, если это не был конкретный заказ. С автовоза все шло на рынок. За эти полгода в Беларусь затащили столько машин, что сейчас на рынок не заехать. Несколько лет еще будут продавать. На рынке в Малиновке более дорогие машины, но там можно свободно поехать и торговать. Хотя этот рынок в последнее время сдает "позиции" — мало там покупателей. А вот рынок в Ждановичах забит под завязку. Там ставят машины с четверга утром, чтобы торговать в субботу и воскресенье.

— Тяжелая работа у перегонщика?

— Многие вообще не считают, что это работа. Мол, поехал, купил, "наварил" — романтика. Но, как я уже говорил, не все так просто. 17 лет гоняю машины, но всегда сталкиваюсь с чем-то новым. Это не так просто — поехать и притащить машину домой. Очень много нюансов, которые нужно знать. А самое главное для перегонщика — должны присутствовать собранность и аккуратность. Только тогда клиент будет тебе доверять!

Алесь СИВЫЙ.

НАДВОР'Е

На фінале вяслярнага чэмпіянату спартсмены і трэнеры страчвалі прытомнасць

На чэмпіянаце свету па веславанні ў Брэсце ўдзельнікі валіліся ад перагрузак, трэнеры — ад млявасці, а заўзятары — ад спёкі.

Пра гэта паведаміў "Еўрарадыё" адзін з супрацоўнікаў спартыўна-медыцынскай службы.

Толькі за адзін дзень 25 ліпеня пасля фінішу медыкі фактычна вярнулі свядомасць тром веслярам. Учора ўпалі з веласіпеда два трэнеры. У аднаго — складаны пералом, у другога — глыбокі парэз. Прычына — млявасць. Адзін са спартсменаў атрымаў пераломы двух пальцаў: яму на руку ўпала лодка, калі яе ставілі на рэлінг. Аказвалі медыцынскую дапамогу і шматлікім заўзятарам веславання.

Большасць дзён чэмпіянату ў Брэсце было за 30 градусаў у ценю, але, дзякуй Богу, абышлося без лятальных выпадкаў.

Дарэчы, сіноптыкі прагназуюць, што на гэтым тыдні таксама будзе трымацца гарачае надвор'е, а вось жнівень будзе лягчэйшым.

БУДЗЬЦЕ ГАТОВЫ!

Дзіцячыя спартыўныя секцыі будуць платнымі

У бліжэйшы час усе спартыўныя секцыі краіны пачнуць браць плату за навучанне дзяцей.

Адпаведную вусную згоду днямі даў Аляксандр Лукашэнка, разважаючы на тэму неабходнасці самаакупнасці спартыўных аб'ектаў.

"Мы не адаб'ем грошы, якія ў гэтыя аб'екты ўкладзеныя. Але яны павінны сябе ўтрымліваць", — заявіў Аляксандр Лукашэнка, запэўніўшы, што будаўніцтва спартыўных і культурных аб'ектаў у краіне будзе працягнута.

На яго думку, сёння бацькі могуць часткова плаціць за заняткі дзяцей у спартыўных секцыях. Бясплатна навучацца будуць толькі дзеці, на якіх трэнеры ўскладаюць асаблівыя надзеі.

МАЙЦЕ НА ЎВАЗЕ!

Аматары купацца ў мінскіх фантанах рызыкуюць схапіць інфекцыю

Вада ў фантанах Мінска не прызначана для купання ці выкарыстання ў гігіенічных мэтах. Таму няма гарантый таго, што яна бяспечная для здароўя, заявіла галоўны тэрапеўт Камітэту аховы здароўя Мінгарвыканкама ***Алена Філіпава****.*

Калі ж чалавек усё ж хоча ахаладзіцца ў фантане, яму, прынамсі, не варта мыць у гэтай ваадзе твар, тлумачыць спецыяліст. Так павялічваецца рызыка схапіць розныя інфекцыі. Мыць у фантанах садавіну і гародніну і піць такую ваду таксама нельга.

Вельмі шмат, аднак, залежыць ад таго, з якіх крыніц паступае вада ў той ці іншы фантан. Напрыклад, два фантаны ў Ленінскім раёне (адзін — у Аляксандраўскім скверы, а другі — ля будынка раённай адміністрацыі, што на Маякоўскага), напаўняюцца вадой з артэзіянскіх крыніц і праз водаправод. А вось у фантане каля Нацыянальнай бібліятэкі вада са Сляпянскай воднай сістэмы, у якой забаронена купацца.

Царква прыйшла ў школу

З новага навучальнага года ў сістэме сярэдняй адукацыі Беларусі ад 1-га па 11-ты класы будзе ўведзена вучэбная праграма факультатыўных заняткаў "Асновы праваслаўнай культуры. Праваслаўныя святыні ўсходніх славян".

Праграма курса прайшла ўсе неабходныя ўзгадненні, у тым ліку ў Нацыянальным інстытуце адукацыі і ў Мінадукацыі. Такая праграма, якая ахоплівае ўвесь перыяд навучання ў школе, уводзіцца ўпершыню. Заняткі па ёй не з'яўляюцца абавязковымі.

С МОЕЙ КОЛОКОЛЬНИ

Я на дачу еду, плача...

Когда появился этот перефраз строки из песни В.Высоцкого? Наверное, когда советскому горожанину, только-только массово переселившемуся из коммуналок в "хрущевки" и "брежневки", стали давать еще и сотки. Своя дача! Как вдруг освежили нашу кровь новым смыслом эти 4, потом 6 соток неудобиц, бросовых земель... Потому что собственность. Свое. И дело не в доходе от огорода. Копай глубже! Многие начали выращивать там не только огурцы и флоксы — чувство хозяина. Но, правда, ни купить толковые стройматериалы, ни построить добротный дом было невозможно. Специально запрещено. Чтобы не обольщались. Оттого, наверное, и рыдал в душе законопослушный советский гражданин. Ему-то хотелось башенок, как в сказках братьев Гримм, ему уже тогда мерещились эркеры... Но до перестройки (в данном случае и в прямом, и в переносном смысле) еще надо было дожить. Ох, дожить...

Впрочем, история советских дач восходит... Да она никогда и не прерывалась, эта история! Другое дело, что сначала в государстве дачи не были массовым явлением. Дачи были ведомственные. А также правительственные. Они выделялись. В бесклассовом советском обществе они тем не менее свидетельствовали о социальном статусе владельца, то есть о его "классе". Дачи были бонусом к государственной должности либо званию: академика, народного артиста, писателя. И часто забирались государством с уходом ордено-должности-звания-носца на пенсию. Хозяевами на них люди были условными. Но вот атмосфера там была в чем-то уникальная. Она, естественно, ушла... Не скажу, что — жаль. Просто между днем сегодняшним и вчерашним всегда есть смысловое напряжение.

У моего дедушки Ивана Сергеевича Молочко, первого замминистра сельского хозяйства БССР в 1940—1950-х годах, была совминовская дача в Городищах. Нижняя. Потому что "верхние" дачи, около озера, давались министрам и выше. А замам и ниже, значит, — через дорогу в лесу, "где вечно сыро", жаловалась бабушка. Очень скромные деревянные дома без удобств на несколько семей. Конечно, деталей я помню мало, ведь в начале шестидесятых дедушка ввиду пенсионного возраста свой пост оставил, и дачу у семьи забрали. Но все-таки.

Первое — это пропуска. На "верхние" дачи, где главное детское счастье — озеро, дамба, раки (они, ей-богу, водились в Городищах!), без пропуска не пускали. Я представляю, каково было местным, деревенским — стоять под совминовским забором... У взрослых же на "верху" был свой интерес — хороший магазин. Продукты всегда были проблемой даже для совминовских семей.

Дух сословности проникал всюду. Женщины вели себя соответственно положению мужей. Верховодили те, чьи супруги занимали более высокую должность. Но чем же занимались совминовские дамы летом? Ведь грядок на дачах не было категорически! Не престижно! И все вокруг было казенное, не требовало ни ухода, ни внимания. В домах на "верхних" совминовских дачах даже мебель в комнатах была под номерами, а у моей подруги в столовой на стене вообще висел портрет Ленина. Много позже она призналась, что мама очень хотела Ленина из столовой убрать. Но боялась. Нет, номенклатуру уже не сажали. Но внутренние ограничители еще очень сильно работали. Вот те же грядки. Официально никто не запрещал их иметь под окнами. Но они имели привкус собственности, "личного интереса". Это осуждалось... Моя бабушка тем не менее вскопала под елкой квадратик земли для петрушки. И, помню, всегда шутливо клялась, что выращивает ее не для еды, а в косметических целях — против веснушек на лице. Иметь прибыль с земли было неприлично, считалось мещанством. Это слово было тогда в большом ходу.

Итак, за усадьбой смотреть не было нужды, наши дома стояли на балансе совмина, и "министерши", как все жены на земле, занимались детьми-внуками, обедами. И разговорами. Вечером, помню, общество собиралось на гамаках на общей поляне или у нас за круглым столом под старой елью — поиграть в карты. На небольшие деньги. Хоть копеечки. Ставилась бутылочка коньячка. Или портвейна. Хорошие конфеты. Бутылку эту пили рюмочками неделями — так, больше смачивали язык для форса. Потом пели романсы под гитару на два-три голоса... Это было очень красиво. Женщина пятидесятых должна была уметь петь! Это было в моде... Телевизоров на дачах не было. Да и в городе не у каждого. Зато в большом ходу радиолы и пластинки. "Рио Рита" неслась отовсюду... Мужья навещали своих жен далеко не каждый день. Телефон — по тем временам неслыханная роскошь — был один на весь наш дачный поселок в 10 хозяев (стоял в деревянном сарае). То есть люди друг с другом не переговаривались ежечасно, как теперь, и жизнь совсем недалеко от столицы текла в Городищах обособленно, расслабленно, умиротворенно.

Дедушка появлялся на даче в субботу ближе к вечеру, снимал пиджак, галстук, шляпу. Переодеться в майку? Шорты? Ни боже мой! Иногда позволял себе выйти в пижаме. Но вообще тогда на дачах не носили старья — рядом же сослуживцы, даже подчиненные! И всегда в его руках, помню, была газета. Читала всю партийную прессу и его жена, моя бабушка. Кстати, ей сейчас 96, читать она уже не может, глаза подводят, но зато жадно слушает все информационные выпуски новостей по радио и телевидению и верит каждому произнесенному оттуда слову. "Лена, разве можно критиковать правительство?" — с подозрением глядя, иногда спрашивает она меня. Я стараюсь не ввязываться в дискуссию. Тем более что система иерархии никуда из нашего общества не ушла. Только видоизменилась. Причем знаете, какое у меня наблюдение? Сегодня дети и внуки той трижды прогнившей советской элиты — это тем не менее самая либеральная и образованная часть нашего общества. Большинство из них занимается наукой, творчеством, педагогикой и искренне исповедует демократические ценности, не участвуя в шкурных битвах "у корыта". А правят бал в обществе, как всегда, "Шариковы", те, кто стоял когда-то за дачным забором. И наблюдал...

Маятник качнулся. До поры до времени справедливо.

Елена МОЛОЧКО.

СЛЫШАЛИ?

Муравьиный праздник

В последнее время в Минске появилось огромное количество муравьев. Они повсюду! Откуда взялись насекомые и не опасны ли они для людей?

Старший преподаватель кафедры зоологии биологического факультета БГУ кандидат биологических наук Виктор Хвир объясняет:

— В это время у черных садовых муравьев (Lasius niger) начинается период брачного лета. Самцы и самки выползают на улицы в поисках пары. Оплодотворенные самки отправятся на поиски места для новых муравейников. В нынешнем году аномальное увеличение количества муравьев связано с высокой температурой и влажностью. В таких условиях все беспозвоночные активнее добывают пищу и размножаются.

— Как долго продлится "муравьиный праздник"?

— Обычно пик их активности длится 1—2 дня. Тогда насекомые массово и синхронно покидают муравейники. Но постепенно нашествие пойдет на спад, потому что многие особи погибнут. Правда, из-за солнечной, жаркой погоды муравьев может быть много еще около недели. Скорее всего их станет больше ближе к паркам и Минской кольцевой дороге, куда самки отправятся создавать новые дома. Кстати, в следующем году должно возрасти количество муравейников.

— Представляют ли они какую-нибудь опасность для человека?

— Не стоит бояться садовых муравьев. Они слишком мелкие, чтобы прокусить даже кожу ребенка.

А как относятся к армиям насекомых в Центре профилактической дезинфекции санитарно-эпидемиологической службы города Минска? Отвечает энтомолог Елена Терлецкая:

— Мы уничтожаем только рыжих домовых муравьев, которые досаждают минчанам круглый год. Кстати, в связи с жаркой погодой их тоже стало больше, чем обычно. Черные садовые муравьи не опасны для здоровья человека. Они не переносят никаких заболеваний, не кусаются. Это очень полезные общественные насекомые.

Interfax.by

ЗАКУЛІССЕ

Беларускія чыноўнікі не падтрымалі ініцыятыву літоўскіх веласіпедыстаў

Літоўскі прэм'ер Андрус Кубілюс разам з паплечнікамі і сябрамі выправіўся ў веласіпедную вандроўку. Падарожжа праходзіць у тым ліку і па тэрыторыі Беларусі. Далучыцца да экалагічнага адпачынку літоўскі бок прапанаваў і беларускім чыноўнікам.

Нягледзячы на прапаганду здаровага ладу жыцця ў Беларусі, айчынныя прадстаўнікі ўлады не паставіліся сур'ёзна да прапановы літоўскага прэм'ера кінуць усе справы і выправіцца ў сапраўдную вандроўку. Ідэю ўсім разам "выкаціцца" на прасторы нашай краіны агучыў завадатар паездкі на роварах — прэм'ер Літвы **Андрус Кубілюс** падчас свайго нядаўняга візіту ў Беларусь. Ініцыятар падарожжа сабраў кампанію з 30 чалавек, сярод якіх самыя ўплывовыя людзі суседняй краіны: міністр сацыяльнай абароны і труда **Данатас Янкаўскас**, міністр эканомікі **Дайнюс Крейвіс**, намеснік старшыні парламенцкага Камітэта па бюджэце і фінансах **Вітас Матузас**, частка парламенцкага Камітэта па справах сяла **Эдмундас Пупініс** і іншыя бізнесмены і чыноўнікі.

Безумоўна, вандроўка па Беларусі стала яшчэ адным доказам "адлігі" ва ўзаемаадносінах паміж Вільнюсам і Мінскам. Цікавы факт, але яшчэ некалькі гадоў таму той жа самы Андрус Кубілюс падчас свайго старшынства ў апазіцыйнай Кансерватыўнай партыі выказваў думкі, далёкія па інтанацыі ад мілай сяброўскай прапановы сумеснага шпацыру.

"Літва павінна ясна заявіць, на чыім яна баку, — колісь заяўляў Кубілюс. — *І гэта гульня з адміністрацыяй Лукашэнкі з надзеяй, што такімі гульнямі можна чаго-небудзь дасягнуць, нікуды не вядзе"*.

У гэтым годзе спадар Кубілюс быў куды больш карэктным, прапанаваўшы беларускім палітыкам далучыцца да агульнай вандроўкі. На жаль, нашы чыноўнікі ўстрымаліся ад такога праяўлення сяброўства. Як паведамілі "Народнай Волі" ў прэс-службе прэзідэнта Беларусі, ні Аляксандр Лукашэнка, ні старшыня беларускага ўрада Сяргей Сідорскі не збіраюцца далучацца да літоўскай паездкі. Канечне, гэта звязана не толькі са спартыўнымі густамі першых асоб дзяржавы. Хаця Лукашэнка калісьці прызнаўся, што не ўсе спартыўныя забавы для яго дасяжныя.

"Я футбаліст — нага мяне прымусіла гуляць у хакей, — скардзіўся прэзідэнт на лёс. — *Калі б у мяне меніск не быў раздроблены, дарэчы, у футболе траўму атрымаў, я б дагэтуль гуляў у футбол"*.

Што тычыцца прэм'ера Сідорскага, ён толькі нядаўна вярнуўся з адпачынку і заняты дзяржаўнымі справамі.

30 літоўскіх чыноўнікаў плануюць да 1 жніўня катацца па Беларусі, спыняючыся ў такіх пунктах, як Нясвіж і Ліда. Заўважым, што нефармальны характар падарожжа не зусім вытрыманы — разам з літоўскімі службовымі асобамі едзе ахова і іншыя службы падтрымкі.

Дарэчы, Андрус Кубілюс — вялікі аматар велапаходаў, таму на Беларусі падарожжа не спыніцца. Фінальным акордам адпачынку для яго і яго жонкі Расы стане велапаездка ў Германію. У рэшце рэшт, можна дадаць яшчэ азін цікавы факт. Калісьці спадар Кубілюс запрашаў на велавандроўку і свайго калегу з Расіі. Як і беларускія палітыкі, Пуцін праігнараваў такую магчымасць.

Марыя МАЛЕВІЧ.

ФУТБОЛ

БАТЭ зноў пайшоў у адрыў

У мінулую нядзелю адбыліся матчы 19-га тура Нацыянальнага чэмпіянату Беларусі па футболе. Вось іх вынікі:

"Нёман" (Гродна) — "Мінск" — 0:1, "Партызан" (Мінск) — "Тарпеда" (Жодзіна) — 2:3, "Віцебск" — "Дынама" (Брэст) — 0:1, "Нафтан" (Наваполацк) — "Белшына" (Бабруйск) — 4:0, "Днепр" (Магілёў) — БАТЭ (Барысаў) — 0:2, "Дынама" (Мінск) — "Шахцёр" (Салігорск) — 0:1.

Турнірнае становішча пасля 19-га тура

Каманды	Г	В	Н	П	М	А
1. БАТЭ	19	12	6	1	32—4	42
2. Шахцёр	19	10	7	2	26—11	37
3. Мінск	19	11	3	5	32—15	36
4. Дынама (Мн)	19	11	3	5	29—13	36
5. Белшына	19	8	4	7	18—24	28
6. Дынама (Бр)	19	7	6	6	26—20	27
7. Днепр	19	6	4	9	16—31	22
8. Нафтан	18	4	8	6	18—16	20
9. Віцебск	19	3	9	7	17—27	18
10. Нёман	19	2	9	8	12—23	15
11. Тарпеда	18	3	4	11	19—34	13
12. Партызан	19	2	5	12	10—37	11

Алесь СВЯТЛАНІЧ.

Народная Воля
http://www.nv-online.info
27—29 ЛІПЕНЯ 2010 г.

МАЗАІКА

Беларускія штурхальніцы ядра — на п'едэстале

Беларуская штурхальніца ядра Надзея Астапчук (на фота) выйграла 10-ы этап Брыльянтавай лігі па лёгкай атлетыцы, які праходзіў у Монтэ-Карла.

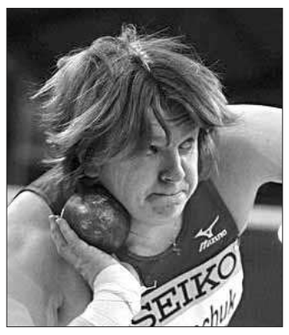

З вынікам 20 метраў і 23 сантыметры Астапчук заняла першае месца, апярэдзіўшы галоўную канкурэнтку Валеры Вілі на 3 сантыметры. Трэцюю прыступку заняла яшчэ адна беларуска Наталля Міхневіч. Яна штурхнула снарад на 19 метраў 43 сантыметры.

Эдуард Малафееў узначаліў піцерскае «Дынама»

Кантракт з вядомым беларускім футбольным спецыялістам падпісаны да канца бягучага сезона з магчымасцю працягнення яшчэ на адзін год.

Нагадаем, што ў 2009 годзе Эдуард Васільевіч ужо трэніраваў гэтую каманду, якую вывеў у першы дывізіён чэмпіянату Расіі. Зараз перад Малафеевым стаіць задача замацавацца з "Дынама" ў першым дывізіёне.

З ПЕРШЫХ ВУСНАЎ

Камерунскі футбаліст Гі Франсуа ТУКАМ:

«Знаходзячыся ў беларускай турме, хацеў забіць сябе»

Камерунскі футбаліст Гі Франсуа Тукам распавёў пра ўмовы ўтрымання ў мінскім ізалятары, аб пабоях, турэмнай ежы, расісцкіх "жартах" сукамернікаў

За паўтара месяца "адпачынку" на Акрэсціна яму прыйшлося заплаціць 250 долараў.

Нагадаем, 28-гадовы Гі Франсуа Тукам — камерунскі галкіпер, які жыве ў Еўропе і мае від на жыхарства ў Іспаніі яшчэ 1 чэрвеня бягучага года прыляцеў у Мінск, каб згуляць за нарвежскі футзальны клуб IOF, на гульню Кубка еўрапейскіх чэмпіёнаў па футзале. Аднак яго затрымалі прама ў мінскім аэрапорце, падазраючы ў падробцы пашпарту.

Прайшло 44 дні, пакуль беларускі бок упэўніўся ў тым, што і камерунскі пашпарт футбаліста і яго від на жыхарства ў Іспаніі — сапраўдныя. Увесь час, пакуль ішло разбіральніцтва, ён знаходзіўся ў прыёмніку-размеркавальніку на Акрэсціна.

Крыху больш за тыдзень таму ён, схуднелы, у язвах і ссадзінах прыляцеў у Іспанію. Там яго сустрэла каханая дзяўчына Інмакулада Гансалес, якая ўвесь гэты час змагалася за вызваленне спартсмена.

Журналісты "Еўрарадыё" дазваніліся ў Іспанію і папрасілі камерунскага спартсмена расказаць аб падрабязнасцях затрымання і ўтрымання ў прыёмніку-размеркавальніку на Акрэсціна.

— Віншуем з заканчэннем непрыемнай гісторыі і вяртаннем дамоў! Як вы сябе адчуваеце зараз? Ці змаглі аднавіць уласнае здароўе за час, які прайшоў пасля вызвалення?

— Паціху аднаўляюся. Зараз адчуваю сябе добра, бо знаходжуся ў краіне, якая паважае правы чалавека. Тут усё спакойна, без праблем.

— Як пачыналася гісторыя з затрыманнем?

— Я грамадзянін Камеруна, але жыву ў Іспаніі, маю тут від на жыхарства. Ехаў з сябрамі з Нарвегіі гуляць у Мінску ў футбол. Жанчына, якая правярала мае дакументы ў мінскім аэрапорце, паглядзела на маё фота і сказала: "Гэта не тваё фота, а твайго брата". Я паказаў сваё пасведчанне аб іспанскім відзе на жыхарства. Кажу: "Калі ў мяне еўрапейскае пасведчанне, як я мог узяць пашпарт брата, з тым каб прыляцець у Мінск?

Пачаліся разбіральніцтвы, мне загадалі ўзняцца наверх. Потым сказалі, быццам бы дакументы несапраўдныя. Я спрабаваў растлумачыць сітуацыю на англійскай мове, але мяне не разумелі. Ці рабілі выгляд, што не разумелі. Можа, хацелі грошай ад мяне?..

— Ці адбыўся суд? Ці прадаставілі вам перакладчыка, адваката?

— Ніякага суда не было. Нейкая жанчына задала мне некалькі пытанняў на англійскай мове на чацвёрты дзень знаходжання ў аэрапорце. Тады яны адразу павялі мяне ў машыну і павезлі туды, дзе я знаходзіўся ўвесь астатні час. Я казаў, каб мне далі адваката, казаў, што хачу бачыць сваю справу. Мне адказалі: "Ніякага адваката няма, замаўчы, пойдзем!"

Праз пару тыдняў зняволення мяне праз перакладчыка спыталі, ці ёсць у мяне грошы, каб аплаціць сваё зняволенне. Сказалі, што я павінен заплаціць 250 долараў. І параілі: "Тэлефануй сваёй дзяўчыне, скажы, каб яна пераслала". У выніку яна пераслала гэтыя грошы і грошы за білет на самалёт, іх заплаціў консул Іспаніі.

— Распавядзіце аб умовах утрымання на Акрэсціна.

— Да людзей там няма абсалютна ніякай павагі. Замежнікі не маюць там ніякіх правоў. Нават злачынцы маюць права прымаць душ, тэлефанаваць. Душ можна прыняць толькі раз на тыдзень і толькі калі просіш, патрабуеш. Я 44 дні правёў без прагулак. У мяне забралі ўсе асабістыя рэчы. Ложкаў няма, людзі спяць на драўлянай лаўцы...

Замежнікі сядзяць там не асобна, а разам з бамжамі, усе разам... Сярод зняволеных ёсць яўна хворыя людзі. Некаторыя людзі паводзяць у зняволенні па 7—8 месяцаў і калі іх адпускаюць на прагулку, яны проста не могуць хадзіць!

— Чым вас кармілі ў зняволенні, колькі разоў?

— Ежа, якую там даюць, зусім не падыходзіць людзям. Суп — гэта проста салёная вада з нечым... Я не ведаю, як гэта называецца. Кідаюць лыжку ў талерку і ўсё! Даюць яшчэ кавалак белага хлеба. Я каля 40 дзён піў толькі гарбату і харчаваўся белым хлебам. Ваду даюць не пітную, ёсць толькі водаправодная вада дрэннай якасці. За час зняволення я згубіў 20 кілаграмаў.

— Ці дазвалялі тэлефанаваць дамоў, атрымліваць лісты ад сваякоў?

— Не. Беларускія праваабаронцы неяк перадалі мне пакет з рэчамі — мылам, кнігай... Але ліст ад дзяўчыны не прапусцілі. Толькі калі я выйшаў на волю, сядаючы ў самалёт, прачытаў яго.

— Як да вас ставіліся надзіральнікі?

— Вельмі часта пагражалі! На 37-ы дзень зняволення я адмовіўся ад ежы і пітва, запатрабаваў урача. Тады два надзіральнікі мяне збілі. Я спрабаваў у іх спытаць, за што мяне трымаюць у такіх умовах.

Я хацеў сказаць ім: "Паглядзіце, я не злачынца, нікога не забіў, не абрабаваў, не прадаваў наркотыкі, не прыехаў сюды жыць!. Я замежнік, да мяне трэба нармальна ставіцца, размясціць у цэнтры для эмігрантаў. Яны сказалі: "Ідзі..."

Яны не разумелі, што я хацеў ім сказаць, пачалі сварыцца. Параілі не выступаць, а то справа зменіцца ў яшчэ горшы бок.

— Хто з вамі сядзеў у камеры? Якія ў вас адносіны склаліся з сукамернікамі?

— Нас было дзевяць чалавек. Былі людзі з Украіны, Расіі. Кожны дзень расісцкія штучкі, увесь час пагражалі мне. Мне пашчасціла, што быў яшчэ хлопец з Малдовы, які размаўляў па-англійску. Ён дапамагаў мне размаўляць з надзірацелямі. А калі ён выйшаў, то я не размаўляў з імі зусім — яны замежнай мовы не разумеюць. Паказваў жэстамі.

— Правёўшы амаль паўтара месяца ў ізаляцыі ў чужой краіне, без прававой дапамогі, асабістых рэчаў і без сустрэч з сябрамі — пра што думалася?

— Я пачаў думаць, што маё жыццё скончылася. Пасля 40 дзён зняволення з'яўляліся думкі забіць сябе.

— Ці паедзеце ў Беларусь яшчэ раз, скажам, на футбольную гульню?

— Не, ні ў Беларусь, ні ў Расію, ні ва Украіну. Пры ўсёй павазе да краіны, але маючы такі горкі досвед... Перадаю вялікую падзяку беларускім праваабаронцам, якія дапамагалі мне! Перадалі мне мыла, ваду, кнігу, некаторыя іншыя рэчы! Заклікаю іх не спыняцца і змагацца далей. Таму што там ёсць людзі, якія літаральна паміраюць! Пасля паўгода праведзенага ў такім зняволенні яны ледзьве могуць хадзіць, губляецца сіла, зрок...

ВАКОЛ СПОРТУ

Дарагі сувенір

Адзін з мячоў, які выкарыстоўваўся падчас фінальнай гульні паміж зборнымі Іспаніі і Галандыі на прайшоўшым чэмпіянаце свету па футболе, прададзены на інтэрнет еВау за 74 тысячы долараў.

Імя пакупніка, які набыў такі "сувенір" у 500 разоў даражэй за ягоны намінальны кошт, не называецца.

Для параўнання: мяч "Ратэйра", які выкарыстоўваўся ў 1/4 фіналу чэмпіянату Еўропы-2004 года ў Партугаліі ў матчы зборных Англіі і Партугаліі, быў прададзены за 43 тысячы долараў.

Атрыманыя ад продажу грошы пайшлі ў дабрачынны фонд па барацьбе са СНІДам, які ў сваёй назве мае лічбы 46664. Для паўднёваафрыканцаў гэты нумар амаль свяшчэнны, паколькі падчас апартэіду гэта быў нумар зняволеннага на востраве Рабена Нэльсана Мандэлы, які пазней стаў першым цёмнаскурым прэзідэнтам ПАР і вызваліў краіну ад апартэіду.

Прададзены мяч называецца Jabulani. З зулускай мовы гэта перакладаецца як "весялосць". Ён зроблены па спецыяльнай тэхналогіі, якая павінна была значна палепшыць ягоныя аэрадынамічныя якасці.

Праўда, некаторыя футбалісты скардзіліся на непрадказальныя "паводзіны" гэтых мячоў у палёце, нягледзячы на тое, што кампанія-вытворца сцвярджала, што тэхналогія вырабу мяча, наадварот, павінна палепшыць аэрадынаміку.

Нацыянальнае ўпраўленне ЗША па аэранаўтыцы і даследаванні касмічнай прасторы (NASA) нават правяло даследаванне, па выніках якога пацвердзіла, што мяч Jabulani пры палёце на вялікай хуткасці паводзіць сябе непрадказальна.

Аднак, як мяркуюць прадстаўнікі кампаніі, якая праводзіла інтэрнет-аўкцыён, супрацьлеглыя адзнакі афіцыйных мячоў чэмпіянату свету толькі ўзмацнілі цікавасць да гэтага лота.

Варта адзначыць, што непрадказальны Jabulani стаў адным з самых жаданых сувеніраў гэтага першынства. Па падліках экспертаў, на яго продажы кампанія-вытворца зарабіла больш за мільярд долараў.

Тайгер Вудс — самы багаты спартсмен планеты

Згодна са штогадовым рэйтынгам амерыканскага часопіса Sports Illustrated, спартсменам з самымі вялікімі даходамі ў свеце з'яўляецца гальфіст Тайгер Вудс. Даходы Тайгера Вудса толькі ў 2010 годзе склалі 90,5 мільёна долараў.

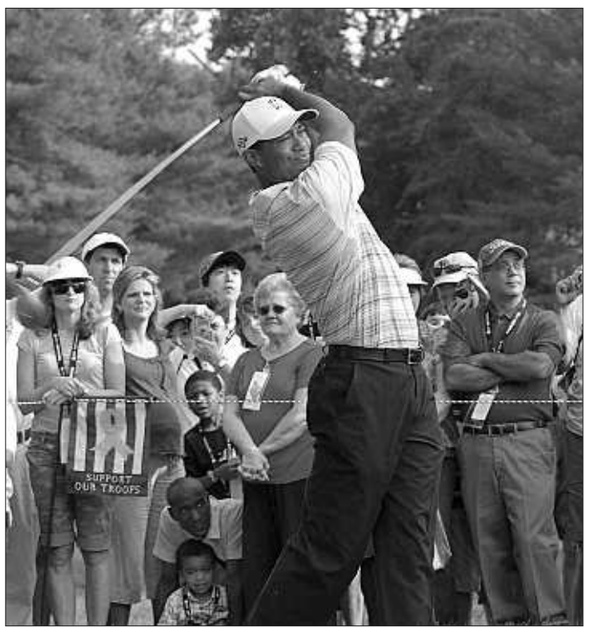

У параўнанні з паказчыкамі мінулага года даходы Вудса ўпалі на 10 працэнтаў, аднак гэтае падзенне не адбілася на пазіцыі гальфіста ў спісе. У 2008 годзе яго заробак склаў 127,9 мільёна долараў, такім чынам за два гады даходы Вудса ўпалі на 40 працэнтаў.

Другі радок у амерыканскім рэйтынгу займае яшчэ адзін гальфіст — Філ Мікельсан. У 2010 годзе ён зарабіў 61,7 мільёна долараў.

Тройку лідэраў спіса замыкае баксёр Флойд Мэйуэзэр-малодшы. З даходам у 60,2 мільёна долараў.

Яшчэ адзін спіс, падрыхтаваны выданнем, прадстаўляе 20 самых багатых спартсменаў-неамерыканцаў. Яго ўзначальвае швейцарскі тэнісіст Роджэр Федэрэр. Яго даход — 61,7 мільёна долараў.

ПА-ЗА ГУЛЬНЁЙ

Ліквідацыя «Кераміна» — хакейнае рэфармаванне

"Што будзе з "Керамінам"? Пад такім загалоўкам у адным з мінулых нумароў "Народнай Волі" выйшла публікацыя, у якой распавядалася пра тое, што двухразовы чэмпіён краіны па хакеі — сталічны "Керамін" можа спыніць сваё існаванне.

Зараз з упэўненасцю можна сказаць, што "Кераміна" больш няма. Пра расфарміраванне сталічнай каманды на мінулым тыдні было заяўлена афіцыйна.

Хаця яшчэ адразу пасля таго, як хакеісты мінскай каманды выйшлі з адпачынку, нічога не абяцала бяды ні ім, ні прыхільнікам каманды. Хакеісты і трэнеры адправіліся на першы перадсезонны збор у Раўбічы, дзе распачалі падрыхтоўку да новага сезона.

Чуткі аб тым, што хакейны "Керамін" можа спыніць сваё існаванне, папаўзлі на пачатку бягучага месяца. У балельшчыцкіх колах пагаворвалі аб тым, што генеральны спонсар каманды — аднайменнае прадпрыемства адмаўляецца фінансаваць хакейную каманду. Але гэта былі толькі плёткі. Проста ў айчынных хакейных вярхах вырашылі, што завод "Керамін" павінен спансіраваць іншы хакейны праект — мінскае "Дынама", якое ўжо два гады, мякка кажучы, не вельмі ўдала прадстаўляе Беларусь у Кантынентальнай хакейнай лізе. А хакеісты мінскага "Кераміна", па задумцы кіраўніцтва федэрацыі, павінны ўзмацніць іншыя хакейныя клубы.

Балельшчыкі, а "Керамін" і сапраўды ствараўся ў свой час, як "заводская" каманда, з такой пастановай пытання не пагадзіліся і звярнуліся з адкрытым лістом да Аляксандра Лукашэнкі. Называючы ў сваім пасланні Лукашэнку чалавекам, "які шмат зрабіў для беларускага хакея", яны прасілі ўратаваць "Керамін" ад расфарміравання. Аляксандр Рыгоравіч ліст, можа, і прачытаў, але просьбу балельшчыкаў не задаволіў. Падобна на тое, што лёс хакейнага "Кераміна" быў перадвызначаны, і Аляксандр Рыгоравіч пра гэта ўжо ведаў...

Такім чынам, хакейны клуб "Керамін" спыніў сваё існаванне.

Вось як пракаментаваў сітуацыю старшыня Беларускай федэрацыі хакея Яўген Ворсін:

"Керамін" мае багатыя традыцыі — каманда заваёўвала Кубак Беларусі, была чэмпіёнам краіны ў 2002-м і 2008 годзе. Аднак у апошнія гады праца "Кераміна"сутыкнулася з цяжкасцямі, пачынаючы ад фарміравання фарм-клуба, наяўнасць якога была абавязковай для ўдзельнікаў чэмпіянату краіны. "Дубль" складалі хлопцы з СДЮШАР па хакеі, з якой у каманды была заключана дамова. У "Кераміна" не было ўласнай лядовай пляцоўкі — яны арандавалі Лядовы палац, а там толькі 4 раздзявальні, што недастаткова для знаходжання ў палацы большай колькасці каманд, чым адна.

Тым часам былі створаны дзве каманды — "Юнацтва" і "Мінскія зубры", якія выступяць у Маладзёжнай хакейнай лізе (*вырашана, што "Юнацтва" будзе гуляць якраз у Лядовым палацы на Прытыцкага, дзе з дзесятак гадоў гаспадарыў "Керамін"*. — **Аўт.**) і з'явілася неабходнасць для ўмацавання гэтых структур.

Таксама было прынята рашэнне разгледзець магчымасць умацавання за кошт рэсурсаў клуба "Керамін", і перш за ўсё маладзёжнага складу, каманд МХЛ".

Дарэчы, фінансавыя рэсурсы прадпрыемства "Керамін" зараз будуць накіраваны ў дапамогу ХК "Дынама-Мінск". Вынікам рэфармавання стане аб'яднанне ХК "Керамін" з "Мінскімі зубрамі".

Што тычыцца хакеістаў, з якімі неіснуючы ўжо "Керамін" раней заключыў кантракты, то яны вымушаны тэрмінова працаўладкавацца. У мінулую пятніцу было вядома, што новае месца працы знайшлі 11 хакеістаў. Яшчэ каля двух дзесяткаў спартсменаў у пошуках...

Віталь ГАРБУЗАЎ.

Родные стены помогли?

Национальная сборная Беларуси вошла в восьмерку лидеров молодежного чемпионата мира по академической гребле.

В копилке белорусов золото и серебро.

ШАШКІ

Фестываль на фестывалі

Ён быў 5-м міжнародным па рускіх шашках і ладзіўся ў рамках фестывалю "Славянскі базар". У ім перамаглі міжнародны майстар Яўген Кандрачэнка (Гомель), нацыянальныя майстры Алег Холін (г. Жукоўка Бранскай вобласці) і Якаў Палікоўскі з Віцебска (галоўны турнір), Я. Кандрачэнка, кандыдат у майстры спорту з Маладзечна Аляксандр Барташ і майстар Андрэй Гайдукоў з расійскага г. Ціхвін (бліцтурнір). Двойчы чэмпіён Беларусі Я. Кандрачэнка перадаў на электронны адрас вядучага рубрыкі для нашага **бліца-70/6** фрагмент партыі, дзе чорныя нанеслі белым тактычны ўдар:

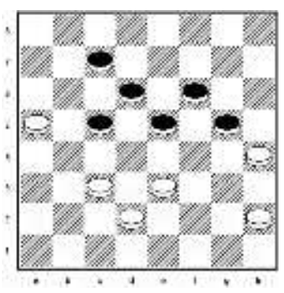

Белыя (Г.Барысаў): a5, c3, d2, e3, h2, h4 (6). **Чорныя** (Я.Кандрачэнка): c5, c7, d6, e5, f6, g5 (6). Першы ход чорных.

Спаборніцтвы на 100-клетачных дошках

Яны прайшлі ў Празе і на курорце Салоу (Іспанія). У ободвух вікторыю святкаваў экс-мінчанін Аляксандр Балякін, які зараз выступае за Галандыю. Прадстаўнікі Беларусі занялі такія месцы: Андрэй Толчыкаў (Гомель) — чацвёртае ў турніры "Злата Прага", Анатоль Гантварг (Мінск) — трэцяе ў іспанскім.

Калектыўныя творы

Іх склалі А.Маісееў (ЗША), Э.Скляр (Ізраіль) і наш чытач з Наваполацка П.Шклудаў. Першы з іх прапануем развязаць у якасці **бліца-71/2**:

Белыя: 11,12, 22, 23, 28, 29, 32, 41, 47, 48, 50 (11). **Чорныя**: 6, 9, 10, 20, 21, 31, 34, 36, 39, 40, 44 (11). Выйгрыш.

Другі разгледзьце па-за конкурсам:

Белыя: 11, 12, 22, 23, 25, 28, 29, 32, 41, 47, 48, 50 (12). **Чорныя**: 6, 13, 14, 15, 21, 30, 31, 34, 36, 39, 40, 44 (12). Таксама перавага белых.

***

Чакаем адказы на працягу двух тыдняў па адрасе: **220030, Мінск, вул. Энгельса, 34а, рэдакцыя газеты "Народная Воля", рубрыка "Шашкі"**.

Самаправерка

Бліцы: **70/5** (М.Вяргейчык): g5, g3 (g5) e3 (h4) d4, f6 (e1A) c5 (d2) g7=. A(g1) g7 (a7) d4 (e5) f8 (ac5) g7= і **71/1** (Г.Андрэеў). Амаль усе ігракі зразумелі, што трэба памяняць колер шашак: 43-39, 47, 41, 10, 39, 44, 34, 34x.

Мікалай ГЛАДКІ.

Суддзяў стане больш

Два дадатковых арбітра за варотамі будуць працаваць на матчах футбольнай Лігі чэмпіёнаў цягам бліжэйшых двух гадоў.

Міжнародны савет футбольных асацыяцый (IFAB) на пасяджэнні тэхнічнага камітэта ва Уэльсе даў згоду на працяг эксперымента з прыцягненнем дадатковых арбітраў, які быў распачаты ў сезоне 2009/2010 на матчах Лігі Еўропы.

Без згоды IFAB, у які ўваходзяць футбольныя асацыяцыі Англіі, Шатландыі, Уэльса і Ірландыі, ФІФА не можа ўносіць змены ў правілы футбола.

У Лізе чэмпіёнаў новаўвядзенне будзе дзейнічаць цягам двух бліжэйшых сезонаў. Да пытання аб прыцягненні дадатковых арбітраў на пастаяннай аснове IFAB вернецца на 126-м штогадовым агульным сходзе ў 2012 годзе.

Падрыхтаваў Антон ВІТАЛЬЕЎ.

Адрас рэдакцыі: 220030, Мінск, вул.Энгельса, 34а. Прыёмная: тэл./факс (017) 3286871. Тэл./факс рэкламнага аддзела: (017) 3286904, 3286906 E-mail : nv@promedia.by http://www.nv-online.info

ISSN 2071-9647
9 772071 964000 10116

Падпісныя індэксы: 63222,632222

Заснавальнік і галоўны рэдактар Іосіф Паўлавіч СЯРЭДЗІЧ

У сувязі з адсутнасцю магчымасці рэдакцыя матэрыялы не рэцэнзуе і не вяртае, права ўступлення ў перапіску пакідае за сабой. За інфармацыю, размешчаную ў рэкламных аб'явах, рэдакцыя не адказвае. Могуць друкавацца матэрыялы, у якіх пазіцыя аўтараў не падзяляецца газетай. Пасведчанне аб дзяржаўнай рэгістрацыі сродка масавай інфармацыі №947 ад 6 студзеня 2010 г. (пасведчанне аб дзяржаўнай рэгістрацыі №224 ад 6 сакавіка 2000 г.). Надрукавана ў друкарні РУП «Выдавецтва «Беларускі Дом друку». ЛП №02330/0494179 ад 03.04.2009. Мінск, пр. Незалежнасці, 79. Падпісана ў друк 26.07.2010 у 18.00. Аб'ём 4 друк. аркушы. Тыраж 21160 экз. Заказ №3594.