Патрыётам прэзідэнта дадуць «кавалак пірага» (стар. 2)
Здароўе: зубы заўтрашняга дня (стар. 4)

СВАБОДА

Год заснавання 1902
Выходзіць з 1990
Галоўны рэдактар Ігар Гермянчук
Заснавальнік і выдавец Павел Жук
Наклад 41.410
Адрас рэдакцыі:
220088, Мінск, вул.Іванаўская, 56
Тэл./факс 2 362 441

Серада, 19 сакавіка 1997 | № 30 | Кошт свабодны

Захаранку далі 2 мільёны, а Барадачу – 10 сутак

Двое з вядомых палітыкаў — удзельнікаў шэсця 15 сакавіка, да якіх у мінулыя дні прыязджала міліцыя, на аўторак ужо пакараны. Гэта былы міністр унутраных справаў Юрый Захаранка, якому быў прысуджаны штраф у памеры 2 мільёны 600 тысяч рублёў, ды былы камандзір мар'інагорскай брыгады спецназа і сённяшні старшыня аргкамітэта Беларускага кангрэса афіцэраў Уладзімір Барадач, які атрымаў 10 сутак арышту.

Як вядома, супраць былых сілавікоў дзейнічалі найбольш жорстка. Напрыклад, каб затрымаць Юрыя Захаранку, паслалі на ягоную кватэру ўзброеных спецназаўцаў. Даведаўшыся аб гэтым, Захаранка, які знаходзіўся ў іншым месцы, сам паехаў у Фрунзенскі РАУС, каб высветліць, якія да яго ёсць прэтэнзіі. Міліцыянты сустрэлі свайго былога міністра, сарамліва хаваючы позіркі. Яны прасілі прабачэння, што вымушаны выконваць такую непрыемную для іх місію, як уручэнне павесткі з прапановай з'явіцца ў суд Кастрычніцкага раёна ў 16:30 17 сакавіка. Даючы паперку на подпіс, міліцыянты прасілі: «Вы ўж нас не падведзіце». Захаранка абяцаў не «падводзіць» і адправіўся ў Кастрычніцкі суд, дзе яго ў 51 пакоі ўжо чакаў суддзя Віктар Жагунь.

«На ўсё хапіла 13 хвілінаў, — распавёў СВАБОДЗЕ Юрый Захаранка. *— Суддзя зачытаў пратакол «аб правапарушэнні», выслухаў мае аргументы супраць, якія старанна запісала сакратарка, і «ўляпіў» штраф 2 млн. 600 тысяч за ўдзел у забароненым шэсці. Як ён сказаў, гэта — мінімум. Рашэнне было вынесена на падставе 9 артыкула прэзідэнцкага дэкрэта № 5. Я заявіў, што не прызнаю гэты дэкрэт, бо ён супярэчыць Канстытуцыі, згодна з якой толькі Вярхоўны Савет валодае заканадаўчай функцыяй».*

Цікава, што літаральна за тое ж самае парушэнне палкоўнік запасу Уладзімір Барадач атрымаў не грашовы штраф, а 10 сутак арышту. Узялі яго яшчэ ў нядзелю. *«Раніцай Уладзімір адправіўся праводзіць свайчку. Крыху пазней да нас прыехала 8 чалавек — 2 міліцыянты і астатнія ў цывільным»,* — распавядае жонка Барадача Ларыса Валер'еўна. — *Пачуўшы, што мужа няма дома, яны хутка з'ехалі, а ўжо ў 15 гадзін Уладзімір паведаміў па тэлефоне: «Мяне затрымалі да панядзелка».*

Між тым выйсці на волю ў панядзелак Барадачу не ўдалося. У другой палове гэтага дня ён быў дастаўлены ў Савецкі райсуд, дзе на падставе таго ж прэзідэнцкага дэкрэта № 5 атрымаў 10 сутак арышту *«за ўдзел у забароненым шэсці»*. Сяброў, якія прыехалі маральна падтрымаць Уладзіміра Барадача ў пакой № 27, дзе адбывалася слуханне, да яго нават не дапусцілі. Але найбольш уразілі іх тое, што палкоўніка прывезлі і адвезлі ў наручніках. Цікавае і такое назіранне: па звестках сваякоў, трымалі былога камандзіра мар'інагорскай брыгады спецназа не ў ізалятарах на Акрэсціна ці Валадарскага, а недзе ў іншым месцы; але цяпер Уладзімір Барадач у спецпрыёмніку на Акрэсціна, дзе знаходзяцца ўсе арыштаваныя падчас падзеяў 14–15 сакавіка. Як стала вядома, выслухаўшы прысуд суддзі Святланы Вістуновай, палкоўнік Барадач заявіў, што абвяшчае галадоўку.

Алег ГРУЗДЗІЛОВІЧ

Чым бы дзіця ні цешылася...

Прадстаўнікі расійскай «чырвонай» апазіцыі і іх прыхільнікі з былых савецкіх рэспублік правялі ў Мінску кангрэс народаў СССР. Мерапрыемства праводзілася пад патранажам прэзідэнта Лукашэнкі і з яго непасрэдным удзелам. (Працяг тэмы на стар. 2)

На здымку: А.Лукашэнка выступае перад «кангрэсменамі».

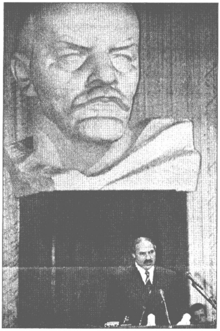

У судах запусцілі канвеер

У панядзелак у мінскіх судах адбываліся працэсы над затрыманымі 14 сакавіка ўдзельнікамі акцыі «Беларусь у Еўропу-2».

Паводле інфармацыі Галоўнага ўпраўлення ўнутраных справаў Мінгарвыканкама мілцыяй у гэты дзень затрымана 146 чалавек (па неафіцыйных звестках — значна больш).

Больш за 80 чалавек, якіх з пятніцы ўтрымлівалі амаль трое сутак у спецпрыёмніку па вул.Акрэсціна, 36 было дастаўлена ў Цэнтральны, Маскоўскі, Кастрычніцкі, Партызанскі і Ленінскі райсуды сталіцы. Затрыманых было так шмат, што суддзі ледзь паспявалі выносіць прыгаворы.

У Маскоўскім райсудзе суддзі А.Петраш, Т.Высоцкая, Т.Внуковіч, А.Савіч і Рыбакоў заслухалі даволі блытаныя паказанні міліцыянтаў М.Барадуліна, У.Процькі, В.Міхневіча і С.Жаўняка і палі выносіць прысуды. Большасць людзей была асуджана на 3 сутак арышту (якія яны ўжо паспелі адседзець), а некалькі чалавек атрымалі штрафы ад 2 да 3 мільёнаў рублёў.

Падобная карціна назіралася і ў судзе Цэнтральнага раёна. Праўда, некаторых удзельнікаў маніфестацыі суддзі П.Каршуновіч і В.Есьман пакаралі больш жорстка — ад 5 да 10 сутак арышту. У судзе Кастрычніцкага раёна людзей таксама каралі арыштамі ад 3 да 8 сутак.

Такім чынам, камеры ў турме на Акрэсціна не застаюцца пустымі. Аднак, нягледзячы на рэпрэсіі, моладзь збіраецца правесці ў чацвер, 20 сакавіка, наступную акцыю. Каардынацыйны студэнцкі камітэт «Адзінства ў дзеянні» а 16-й гадзіне на пл.Я.Коласа мае намер выказаць публічны пратэст супраць прымусовага размеркавання выпускнікоў дзяржаўных ВНУ.

Альгерд НЕВЯРОЎСКІ

Людзі ў цывільным

Чалавек у скуранай куртцы з вусамі шчоткай, прычоскай «вожыкам» і паходкай гусака мне запомніўся яшчэ год таму на адной студэнцкай маніфестацыі. Тады ён дапамагаў амонаўцам закідваць арыштаванага ў міліцэйскую машыну. Пазней я сустрэў яго ў Мінскім упраўленні ўнутраных справаў, куды прыйшоў на прэс-канферэнцыю. І вось нядаўна я зноў убачыў гэтага тыпа: ён ішоў паперадзе калоны дэманстрантаў. Трымаючыся за рукі з суседзямі па шарэнзе, «вусаты» крычаў разам з усімі «Жыве Беларусь!». А на ягонай куртцы быў бел-чырвона-белы сцяжок. У мяне не было сумненняў, што гэты «вусаты» — апаратыўнік, адзін з тых, каго сёння называюць людзьмі ў цывільным.

Гэты чалавек — зусім не тэлежурналіст.

Іхняя тактыка

Аператыўна-вышуковая група мінскага ўпраўлення ўнутраных справаў, бадай, самая вялікая ў Беларусі. У яе штаце каля 80 чалавек. Прафесійная задача групы — шукаць і затрымліваць небяспечных злачынцаў-крымінальнікаў. Аднак падобна на тое, што аператыўнікаў крымінальнай міліцыі цяпер менш усяго цікавяць сапраўдныя злачынцы. Ужо амаль два гады яны занятыя пераважна тым, што затрымліваюць удзельнікаў мірных вулічных акцый пратэсту.

Карэспандэнту СВАБОДЫ адзін аператыўнік паведаміў, што ўся іхняя група звычайна падзяляецца на каманды па 5–6 чалавек. За кожнай камандай замацоўваецца пэўная тэрыторыя ў тым месцы, дзе будзе праходзіць акцыя. Напрыклад, праспект Ф.Скарыны раздзяляецца на сектары па 200 метраў. Аператыўнікі павінны «зліцца» з публікай, а рабіць гэта яны ўмеюць.

Падчас акцыі опер павінен «сесці на хвост» вызначанаму актывісту і пастаянна трымацца побач. Потым ужо на чалавека кідаецца ўся «каманда», якая падтрымлівае сувязь пэўнымі знакамі. Затрымліваюць ахвяр часцей за ўсё ў дварах, падземных пераходах або ў метро — калі чалавек застаецца адзін. Так для операў спакайней і надзейней. Аднак апошнім часам дэманстранты разгадалі гэтую тактыку і цяпер стараюцца пакідаць месца акцыі вялікімі групамі, з якіх выхапіць чалавека няпроста. Дарэчы, гэтую тактыку дэманстрантаў высока ацанілі некаторыя аператыўнікі, якім ужо абрыдлі вулічныя паляванні на людзей і якія хочуць займацца сваёй прафесійнай справай. Але ўсё роўна хапаюць...

(Працяг на стар. 2)

Віннікава будзе ў «амерыканцы» яшчэ тры месяцы

Пракуратура РБ прыняла рашэнне працягнуць тэрмін утрымання пад вартаю былой старшыні Нацбанка яшчэ на тры месяцы.

14 сакавіка споўнілася два месяцы з дня арышту Тамары Віннікавай. Такім чынам, напярэдадні свята Канстытуцыі Віннікаву трэба было альбо адпускаць пад падпіску аб нявыездзе, альбо працягваць тэрмін яе ўтрымання. Улічваючы кепскі стан здароўя арыштаванай, былі спадзяванні, што ўлады абяруць першы варыянт, аднак гэтыя надзеі аказаліся дарэмнымі. Віннікава і далей будзе знаходзіцца ў ізалятары КДБ. Паводле нашых звестак, ёй прад'яўлена яшчэ адно абвінавачанне, якое датычыць ужо перыяду, калі Тамара Віннікава працавала старшыняй Нацбанка. Прэс-сакратар Пракуратуры РБ Аляксей Таранаў пацвердзіў факт падаўжэння тэрміну ўтрымання Віннікавай. Ён таксама паведаміў, што пракуратурай прызначана «судова-медыцынская экспертыза» стану яе здароўя, праводзіць якую пачнуць у аўторак.

Алесь ПАЎЛОВІЧ

Нёман загадзілі

Днямі ў Гродзенскай вобласці здарылася сапраўдная экалагічная катастрофа.

На свінагадоўчым комплексе Ківанцы ў Воранаўскім раёне, дзе ўтрымліваецца 24 тыс. свіней, праравала ачышчальную сістэму. Сцёкі выліліся ў рачулку Радунька, адтуль гной і жыжка трапілі ў раку Дзітва і ў Нёман. Па ацэнках спецыялістаў міністэрства прыродных рэсурсаў і аховы навакольнага асяроддзя, усяго ў рэкі вылілася каля 50 тыс. кубаметраў сцёкаў (гэтым аб'ёмам можна было б запоўніць 830 чыгуначных цыстэрнаў!). Страты, нанесеныя прыродзе ў выніку гэтай аварыі, ацаніць немагчыма.

Аналагічная аварыя падобнага маштабу здарылася 5 гадоў таму ў Гарадоцкім раёне Віцебскай вобласці. Там таксама праравала ачышчальныя збудаванні жывёлагадоўчага комплекса, дзе ўтрымлівалася 54 тыс. свіней, тады заліло гноем і жыжкай 3 вёскі.

Алесь КАСТРАВІЦКІ

Адкуль бяруцца пісталеты?

З пачатку мінулага года ў Магілёўскай вобласці канфіскавана больш за тысячу адзінак агнястрэльнай зброі.

Фірмовыя і перароблены газавыя пісталеты і рэвальверы, карабіны, аўтаматы, абрэзы, розныя боезапасы, гранаты і нават міны — усё можна знайсці ў нелегальных арсеналах. Па сведчаннях спецыялістаў, зброя з'яўляецца ў Беларусі не толькі з «гарачых кропак». У Магілёве, напрыклад, выкрыта некалькі падпольных цэхаў па вытворчасці пісталетаў і аўтаматаў на прамысловых прадпрыемствах. У той жа час, лічаць крыміналісты, хутка пашыраецца і ўдасканальваецца саматужны выраб зброі жахарамі Магілёва і вобласці.

БелаПАН

Які ж мэр не любіць спонсараў

Мэру Салігорска Мікалаю Юрчыку прад'яўленае абвінавачанне: крадзеж у асабліва буйных памерах.

Пра затрыманне гэтага высокапастаўленага салігорскага чыноўніка ўжо паведамлялася раней. Па звестках з пракуратуры Беларусі, следства валодае фактамі, што М.Юрчык сістэматычна прымушаў кіраўнікоў камерцыйных фірмаў пералічваць «спонсарскую дапамогу» на банкаўскія рахункі, якія не маюць дачынення да гарадскога бюджэту. Такім чынам, паводле папярэдніх звестак, абвінавачаны прысвоіў каля 120 мільёнаў рублёў.

У следчым ізалятары знаходзяцца і два саўдзельнікі М.Юрчыка, таксама чыноўнікі Салігорскага гарвыканкама.

БелаПАН

© PDF: Kamunikat.org 2010 © Інтэрнэт-версія: Kamunikat.org 2010

Патрыётам прэзідэнта дадуць «кавалак пірага»

Гродзенскія ўлады спрабуюць выканаць прэзідэнцкі загад па стварэнні «ўплывовай маладзёжнай арганізацыі».

З гэтаю мэтай у Гродне былі сабраныя на нараду прадстаўнікі больш дзесятка маладзёжных арганізацый (Фонд педагагічнай ініцыятывы, Студэнцкая арганізацыя *КАРР*, Асацыяцыя малалых навукоўцаў і іншыя). Ім было прапанавана аб'яднацца ў мясцовую філію гэтак званага Беларускага патрыятычнага саюза моладзі.

Старшыня абласнога камітэта па справах моладзі А.Дзікевіч патлумачыў, што прэзідэнт жадае працаваць толькі з адной, але моцнай арганізацыяй, якой гатовы нават саступіць *«частку дзяржаўных паўнамоцтваў»*, падмацаваўшы іх *«кавалкам пірага са свайго стала»* ў выглядзе фінансавай падтрымкі. Прысутныя адрэагавалі на прапанову адмоўна, апроч прадстаўніка камсамола. Яны патлумачылі сваю пазіцыю тым, што ў дэмакратычных краінах дзяржава падтрымлівае розныя маладзёжныя арганізацыі, а не адну абраную. Аднак А.Дзікевіч адмовіўся дыскутаваць з моладдзю, сказаўшы, што *«прэзідэнт вырашыў і цягнік ужо ў дарозе»*.

Міхал МІКАЛАЙЧЫК

Гомельскія студэнты атрымаюць французскія дыпломы

26 студэнтаў Гомельскага універсітэта імя Скарыны нядаўна вярнуліся з Францыі, дзе праходзілі стажыроўку ва ўніверсітэце горада Клермон-Феран.

Група студэнтаў эканамічнага і гісторыка-юрыдычнага факультэтаў аднвчасова атрымлівае адукацыю ў Франка-Беларускім інстытуце кіравання. Ён створаны на базе ГДУ імя Ф.Скарыны і Інстытута інжынернага менеджмента універсітэта Аверньг-Клермон. Сёлета першыя выпускнікі атрымаюць дыпломы французскага універсітэта.

Уладзімір ВАЛЕЎСКІ

Клайпеда лепш, чым Калінінград

Беларускі ўрад лічыць непрымальным варыянт базіравання беларускага марскога гандлёвага флоту ў Калінінградскім порце.

Пра гэта заявіў намеснік міністра транспарту і камунікацый Уладзімір Уласень. У адпаведнасці з распрацаванай у міністэрстве канцэпцыяй развіцця гандлёвага флоту, грузавыя караблі (класу «рака-мора») будуць базіравацца і абслугоўвацца ў асноўным на тэрыторыі Беларусі, намінальным портам іх прыпіскі стане Мінск.

Пакуль беларускі гандлёвы флот яшчэ ствараецца, марскія грузаперавозкі ажыццяўляюцца транзітам праз порты іншых дзяржаваў. Раней было падпісанае пагадненне аб накіраванні беларускіх грузаў праз Калінінград, аднак рэальных вынікаў гэта не дало. Аналіз паказаў, што выкарыстанне Клайпедскага порта ў Літве для транспарціроўкі транзітных грузаў больш выгаднае — і тарыфы ніжэйшыя, і апрацоўка грузаў больш якасная.

БелаПАН

Калі вы маеце электронную пошту, то свежы нумар СВАБОДЫ вы можаце чытаць напярэдадні выхаду газеты ў свет.
Кошт электроннай падпіскі ў межах Беларусі — 7 USD у месяц.
Даведкі па тэл. 236-89-40

Назад! У СССР!

На здымку: Г.Зюганаў у кампаніі з В.Чыкіным і іншымі «кангрэсменамі» каля помніка свайму правадыру.

Мінулую нядзелю і панядзелак у Мінску адбываўся сход, якому арганізатары далі паэтычную назву: трэці кангрэс народаў СССР. У ім узялі ўдзел 1.200 дэлегатаў, чый адрас, відаць, як спявалася ў песеньцы, «не дом і не вуліца», а — «Савецкі Саюз». Кожны шосты з іх — жанчына, кожны дзесяты — прадстаўнік «навуковай грамадскасці». Сярэдні ўзрост удзельнікаў кангрэсу — 44 гады.

Для арганізатараў і ўдзельнікаў кангрэсу галоўнай натхняльнай ідэяй было тое, што ў сакавіку 1991 года 76% савецкага тады яшчэ народа выказалася за захаванне СССР. Нагадаем, што два папярэднія кангрэсы праводзіліся ў расійскай сталіцы ў 1993 і 1994 гадах. Трэці было вырашана правесці ў Мінску, і адміністрацыя прэзідэнта Лукашэнкі ахвотна падтрымала гэтую ініцыятыву як маральна, так і матэрыяльна. Менавіта прэзідэнцкія структуры дапамаглі з памяшканнем (кангрэс адбыўся ў канцэртнай зале «Мінск», што належыць кіраўніцтву справамі прэзідэнта), а таксама далі транспарт і ахову. Як паведамлі журналістам сустаршыня Камітэта народаў СССР і, па сумяшчальніцтве, намеснік мэра Мінска Віктар Чыкін, кангрэс каштаваў арганізатарам каля паўмільярда беларускіх рублёў (гэта значыць, рублёў беларускіх падаткаплацельшчыкаў). Значную суму выдзелілі і «спонсары» — беларускія камерцыйныя фірмы. Назваць іх Чыкін, аднак, адмовіўся. Прынцып «страна должна знать своих героев» не спрацаваў.

На кангрэс, кінуўшы пільныя справы па пракладцы шляху ў светлую будучыню, прыехалі расійскія палітыкі з «чырвоных»: Генадзь Зюганаў, Мікалай Рыжкоў, Ягор Лігачоў, генералы Макашоў і Варэннікаў, Ніна Андрэева і Віктар Анпілаў. Амбітны лідэр «Трудовой России» Анпілаў, якому было адмоўлена ў выступленні перад дэлегатамі, экспромтам наладзіў у калуарах нешта накшталт мітынгу (несанкцыянаванага) і збор подпісаў у сваю падтрымку. А вось старшыня КПРФ Зюганаў, як і належыць сапраўднаму камуністу, мітынговымі глупствамі не займаўся, трымаўся цвёрда і ўпэўнена, ва ўсіх камерах хваліў *«взвешенную политику Лукашенко»*. Усе без выключэння аратары смуткавалі па СССР і гаварылі аб неабходнасці ўтварэння саюза абноўленых дзяржаваў.

Але найбольш савецкім антуражам было абстаўленае выступленне прэзідэнта Лукашэнкі. Яго віталі і праважалі стоячы, а прамову часта перарывалі «бурными и продолжительными». Прэзідэнт доўга нахвальваў савецкі лад і яго дасягненні, а таксама перспектыву аб'яднання былых савецкіх народаў, ядром якога, па словах Лукашэнкі, павінен стаць саюз Беларусі з Расіяй — але ўсё гэта, маўляў, будзе ў аддаленай перспектыве. Прычым, прэзідэнт выказаў шчырую крыўду на *«бессовестных политиков и продажных журналистов»*, якія нібыта на злосць яму нячыстымі рукамі мусіруюць яго мары аб расійскім прастоле. Лукашэнка яшчэ раз нагадаў пра намер беларускага і расійскага бакоў зрабіць *«наступны крок насустрач адзін аднаму»* 2 красавіка — у гадавіну стварэння Супольнасці Беларусі і Расіі.

А лідэрам савецкіх перажыткаў нічога не заставалася, як абмежавацца прыняццем заявы да «ўсіх народаў СССР». Так што і заўзятыя саветчыкі пачынаюць разумець: народаў усё ж многа.

А маладзёжная арганізацыя БНФ прымеркавала да кангрэса арыгінальную акцыю. На мастах праз Свіслач каля будынка кінаканцэртнай залы «Мінск» усім дэлегатам, журналістам, ахоўнікам, якія кіраваліся на паседжанне, маладыя франтоўцы раздавалі туалетную паперу. У рулоны былі ўкладзеныя ўлёткі: «Мы не хочам вяртання ў СССР — дзяржаву, дзе не было туалетнай паперы». Інцыдэнтаў падчас акцыі не было, некалькі міліцыянтаў таксама ўзялі па рулончыку.

Наста СЯЛІЦКАЯ

Людзі ў цывільным

(Пачатак на стар. 1)

У чужой скуры

Як мы паведамлялі ў папярэднім нумары, у мінулую пятніцу, 14 сакавіка, падчас маладзёжнай акцыі «Беларусь у Еўропу — 2» было арыштавана каля 150 чалавек. На барацьбу з моладдзю былі кінутыя літаральна ўсе міліцэйскія сілы Мінска, у тым ліку работнікі аддзелаў па барацьбе з эканамічнай злачыннасцю. Напрыклад, 27-гадовага Алега Ляўковіча, інваліда з дзяцінства, затрымалі каля кафэ «Пінгвін» апэратыўнікі АБЭЗ Кастрычніцкага РАУС Руслан Клімовіч і Генадзь Сяргун. У панядзелак, 17 сакавіка, Маскоўскі раённы суд аштрафаваў Ляўковіча на 2,6 млн. рублёў. (Для параўнання: пенсія А.Ляўковіча складае 320 тыс. рублёў у месяц.)

Аднак больш за ўсё мяне ўразіла, калі 15 сакавіка ў кардоне міліцыянтаў я ўбачыў падпалкоўніка Г., якога ведаў раней. Спачатку я нават не паверыў, што гэтага сівога, вопытнага аса-апэратыўніка, які належыць да магавога цэнтра мінскай крымінальнай міліцыі, выгналі на вуліцу бегаць за студэнтамі! За 80 гадоў існавання беларускай міліцыі такога яшчэ, бадай, не было. І, відаць, упершыню за сваю гісторыю крымінальная міліцыя пры сённяшнім рэжыме стала палітычна-рэпрэсіўным органам.

Старыя і новыя

У савецкія часы, як вядома, палітычнымі рэпрэсіямі займаўся КДБ. Гэтыя органы «спецыялізаваліся» на барацьбе з іншадумствам. Цяпер КДБ зноў актывізаваў сваю дзейнасць у гэтым накірунку. Асабліва пасля таго, як прэзідэнт фактычна абвясціў ворагамі народа амаль усіх — БНФ, камуністаў, сацыял-дэмакратаў, прафсаюзнікаў і г.д. Нават студэнты ды школьнікі — і тыя трапілі ў стан ворагаў за тое, што адмаўляюцца ад свайго «шчаслівага дзяцінства» і выходзяць на вуліцы.

Іх шмат — дзесяткі, сотні тысяч. Таму кожны раз, калі адбываецца дэманстрацыя, камітэтчыкі заўсёды там, як на баявым пасту. Яны здымаюць людзей на відэа, сочаць, слухаюць... Аднак «работнікі плашча і кінжала» ўжо так надакучылі публіцы, што не абыходзіцца без канфліктаў. Асабліва дастаецца «тэлеаператарам», якіх людзі ўжо навучыліся адрозніваць ад журналістаў. Больш за ўсіх не шанцуе апаратару-эксперту міліцыі Сяргею Калакольчыкаву, які звычайна здымае з люка «бранявіка». Дэманстранты ўжо не раз закідвалі яго снежкамі; вясной, відаць, пойдуць у ход тухлыя яйкі, а ўлетку — гнілыя памідоры.

Самае непрыемнае для апэратыўніка — калі яго рассакрэцяць. Нагадаем, што СВАБОДА ў № 6 (22 студзеня) надрукавала здымкі двух апэратыўнікаў КДБ, якія спрабавалі затрымаць удзельнікаў пікета, што праходзіў каля расійскай амбасады. Пракол выйшаў, засвяціліся.

Сярод вулічнай публікі ў час акцый пратэсту людзей у цывільным заўсёды хапае. Калі ўсю гэтую каманду паставіць асобна ў адным месцы, то чалавек 300 будзе дакладна. Сярод іх бываюць высокія чыны з МУС, КДБ, пракуратуры і, вядома, баевікі са службы бяспекі прэзідэнта. Апошніх пазнаць не так цяжка — кароткая стрыжка, байцоўская выпраўка, злосны погляд, і амаль у кожнага — радыётэлефон. Дзейнічаюць яны заўсёды нахабна, груба і бесцырымонна.

А на першы погляд — такія, як усе. Людзі ў цывільным.

Віктар ВАЛАДАШЧУК

Чысты чацвер – без гарачай вады

Многім жыхарам Гродзенскай вобласці ўлады прапануюць мыцца толькі па святах і выходных днях.

У некаторых раёнах Гродзеншчыны ўводзяцца абмежаванні на ўжыванне гарачай вады. Напрыклад, Смаргонскі райвыканкам вызначыў, што дастаткова будзе падаваць гарачую ваду ў кватэры па пятніцах пасля абеду, а таксама ў выхадныя дні. Акрамя таго, вырашана знізіць інтэнсіўнасць ацяплення, а пры плюсавой тэмпературы паветра на двары кіраўнікі прадпрыемстваў і арганізацый абавязаны адключаць ацяпленне з 16:00 да 5:00.

Графік падачы гарачай вады зменены і ў Мастах: яна будзе падавацца толькі па выхадных і святочных днях.

Нагадаем, што на наступным тыдні ў вернікаў каталіцкай канфесіі — Чысты чацвер, калі па даўняй традыцыі мыюць, чысцяць, наводзяць парадак у дамах. Без гарачай вады прывычным да выгодаў гараджанам будзе нялёгка...

БелаПАН

Лекі ў дэфіцыце

Медычным установам і аптэкам Гродна пагражае востры дэфіцыт лекаў, у тым ліку — жыццёва неабходных.

Гэта выклікана перш за ўсё тым, што галоўны пастаўшчык медыкаментаў — аб'яднанне «Фармацыя» — не мае сродкаў. Бальніцы і іншыя ўстановы аховы здароўя месяцамі не плацяць за атрыманыя лекі (бо самі не маюць грошай), і запазычанасць пастаянна павялічваецца. Так, калі на 1 лютага яна складала каля 12 млрд. рублёў, то 1 сакавіка ўжо наблізілася да 16 мільярдаў.

«Фармацыя» не толькі не можа набыць новыя медпрэпараты, але і разлічыцца за пастаўленыя яшчэ летась. Становішча пагаршаецца цяжкасцямі з валютай, а большасць лекаў у нашую краіну завозіцца з-за мяжы.

БелаПАН

Па мяса – у Польшчу

Жлобінскі мясакамбінат вымушаны купляць мяса ў Польшчы.

І гэта не дзіўна: у Жлобінскім раёне на пачатак года пагалоўе буйной рагатай жывёлы зменшылася на 2.000, а свіней — на 1.800 галоваў. Калі эканамічная сітуацыя ў сельскай гаспадарцы не зменіцца, то хутка ўсе мы забудземся смак беларускага мяса.

Уладзімір ВАЛЕЎСКІ

Новы лідэр інтэграцыі?

Лаўры галоўнага інтэгратара славянскіх народаў спрабуе вырваць з рук А.Лукашэнкі «Гомельская праўда».

Рыгоравіч яшчэ толькі разважае над магчымасцю аб'яднальнага рэферэндуму, а «ГП» ужо змясціла «бюлетэнь для галасавання». Чытачам прапанавана выказацца па наступных пытаннях: *«Ці падтрымліваеце вы аб'яднанне Беларусі і Расіі? Калі падтрымліваеце, то ў выглядзе канфедэрацыі або саюза?»*. Цікава, галоўны рэдактар «Гомельскай праўды» В.Логвін сам дадумаўся да такога «рэферэндуму» ці яму падказалі?

У.С.

15 сакавіка на 47-м годзе заўчасна пайшоў з жыцця Уладзімір Голуб — адзін з пачынальнікаў дэмакратычнага руху на Магілёўшчыне, першы кіраўнік Магілёўскай гарадской арганізацыі БНФ.

Сябры БНФ, Аб'яднанай грамадзянскай партыі, Беларускай сацыял-дэмакратычнай партыі, маладзёжнага згуртавання «Патрыёты Бацькаўшчыны», калегі і сябры глыбока смуткуюць і выказваюць шчырыя спачуванні жонцы і дзецям Уладзіміра Голуба, ягоным родным і блізкім.

© PDF: Kamunikat.org 2010 © Інтэрнэт-версія: Kamunikat.org 2010

Слово и дело государево

Константин СКУРАТОВИЧ

Никто из политиков так пламенно не клялся в любви к «женщинам и детям», никто не принес им больше лишений, чем белорусский президент, что красноречиво подтверждает статистика.

«ЛУЧШЕ ТЕБЕ НЕ ОБЕЩАТЬ, НЕЖЕЛИ ОБЕЩАТЬ И НЕ ИСПОЛНИТЬ»

(Екклезиаст, 4:4)

Вторник, в бухгалтерии помещении, которое разделяют можгие женщины, ежедневно в это время, сопровождаемые обещаниями подсыпать предмету страсти все звезды с небес, со скрежетом трансформируются во вполне осязаемые земные блага. В этом отношении Виктосав Кебич, о котором говорят, что он в полной мере отдает должное страстям, был человеком вполне буржуазным. Земная природа его любви проявилась в заботе, которую он как премьер-министр проявил в отношении женской отрасли — легкой промышленности. В последующие годы своего пребывания у власти Кебич сделал почти невозможное — создал условия для роста объемов производства на шивейне и галантерейных фабриках.

Легкая промышленность Белоруссии была, вероятно, единственной на постсоветском пространстве отрасли промышленности, которая в 1993 году увеличила производство на 3,4%. Иное дело конверсионный оборонный предприят. Уже в первый год его правления легкая промышленность Белоруссии сократила почти на 1/3, а в 1995 году практически «легла» под президента: объемы производства текстильных изделий за 46,3% и состоянии ткань — больше 1/3 уровня 1990 года.

«НЕ ТОРОПИСЬ ЯЗЫКОМ ТВОИМ»

(Екклезиаст, 5:1)

Если данное президентом в ходьбы избирательной борьбы обещание «запустить завод» можно объяснить недостатком опыта, усугублявшим холерическим темпераментом, то торопливое многословие и грозная патетика его последующих пространных речей рационального объяснения не поддаются. По той логике, что состояние экономики речами не улучшишь. Она просто тучка заслонившая президента, а если и слышит их, то поступает наоборот.

Все это можно доказать цифрами. Экономика отрицательно отреагировала на сам факт установления режима личного правления президента, что выразилось резкорезким снижением всех основных показателей. В 1994 году, например, производство ВВП сократилось на 12,1%, производство промышленной продукции — 21,7%, производство сельскохозяйственной продукции — на 14,4%.

Следующий, 1995 год, вполне заслуживает того, чтобы его назвали черным годом белорусской экономики. Помимо легкой промышленности, о чем сказано выше, сильнейшую аллергию к «президентской» политике и приватизации экономики проявили и другие отрасли. Так, товаров народного потребления было произведено почти на 1/4 меньше, чем год назад, в том числе непродовольственных почти на 1/3, розничный товарооборот сократился на 1/4, частности, из-за упал грузооборот на железнодорожном транспорте, а автомобильный — сократил перевозки почти на 40%.

В том же 1995 году максимальный урон (26%) понесли реальные денежные доходы населения (в последний год правления Кебича они возросли на 15%). Нет сомнений в том, что эта разруха больше всего ударила по детям, пенсионерам, которые большинство среди безработных и малообеспеченных категорий населения.

«ЧТО ПОЛЬЗЫ РАБОТАЮЩЕМУ ОТ ТОГО, НАД ЧЕМ ОН ТРУДИТСЯ?»

(Екклезиаст, 3:4)

В нашем социальном государстве с экономики обращается вполне по-капиталистически, как с некоей самостоятельной сферой власти. Женщины прежде всего лишаются рабочих мест, они подвергаются гонений, в первом открытой дискриминации при приеме на работу, испытывают множество других неудобств, связанных с режимом наведения в их уровня и качества жизни.

Вот что говорит по этому поводу председатель республиканского комитета по вопросам семьи и женщин Ольга Шапко:

— Мы действительно, прежде всего, кормить и воспитывать детей, заставляет их заниматься экономической самодеятельностью. Отсюда стремление, а нужда толкает многих из них к челночной бизнесу и торговле. Но практика и другими показано, на две не перенос «торгашей», поэтому торговое предприятие изначально создано, облагают их непомерными налогами и оказывают прочими регулирующими мерами. Государство жизнь в кромешной ад.

Поэтому нет такого дела, которое можно вести с полной уверенностью в завтрашнем дне, получать пользу от трудов, знать что плодами их могут воспользоваться «батькины люди».

«СЛОВО ЦАРСКОЕ ХРАНИ»

(Екклезиаст, 8:2)

А что делают «батькины люди» с государством, что в нем происходит в экономике достигнут рост, который за два первых месяца нынешнего года уже превысил двузначные цифры. Все, де мол, хорошо, идет в гору. А не под гору ли? Ведь, вошедший где стал рекордно по росту отрицательного сальдо в торговле практически со всеми странами. Отчего, если экономика, что в 1993 году наша экономика производила на 1,3 раза больше, чем в прошлом, а внешнеторговое завершенность с странами СНГ была почти в 2 раза меньше, то приходится признать, что именно при президентском правлении белорусское государство стало экономическим банкротом. И как показывает вся эта возня вокруг интеграции с Россией, банкротом полным.

Продукция белорусских предприятий потеряла конкурентоспособность не только на внешних рынках и не находит рынка сбыта на рынке внутреннем. Производство расширяется, увеличиваются складские запасов, люди с задержкой получают заработную плату или вообще не получают ее, предприятия, а нужда толкает многих из них к челночной бизнесу и торговле. Но торговля и другими этим же способами, как это случается в иных коллективных хозяйствах.

Мало было бы задуматься и сделать выводы. Но отсутствие реальной политической воли еще больше «цементирует» и без того сивой вертикалей на тему безграничной любви. Хотя гранью уже не «ему» пропасть, а впереди — пупик.

Беларуская пасла запраслі ў міністэрства абароны Польшчы

Дырэктар дэпартамента міністэрства нацыянальнай абароны Польшчы палкоўнік Ф.Гонгар запрасіў на размову пасла Беларусі ў Польшчы Віктара Барсука.

В Варшаве паведаліся пятніцамі, з кім кожны з дзеячаў часу ў Беларусі расследаваўся непрадузятая інфармацыя, быццам у Польшчы на мяжы з Беларуссю знаходзіцца эскадрылля самалётаў F-16 ваеннага саюза НАТА.

У кампаніі прэс-службы міністэрства абароны Польшчы адзначаецца, што адным з асноўных прынцыпаў польскай палітыкі бяспекі сёняшняга пастаяннае дзеянне ваеннога ўсіх суседзяў. Польшча ў дадзеным часе з міжнароднымі дамовамі вядзе дарэчную палітыку. Таму выклікае непрадуманае фальшывае інфармацыя аб дэмантажы ўзбраенняў на польска-беларускай мяжы, падаецца крокам-паветранай сілы Беларусі. Пасол Барсукі сказаў, што не ведае справы і запэўніў, што зробіць усё, каб высветліць гэтае непаразуменне, — паведамляе ў кіламэнэ.

Інфармацыю пра эскадрылью F-16 распаўсюдзіла расійскае агенцтва ИТАР-ТАСС. Одведомилось, што амерыканцы нападзелі капітальна-беларускай мяжы паветранную эскадрылью з новых ляцільнікі. Усё гэта было падрабязнавана эмацыянальнай фразай: «Умо-ляем адумацца гаспадарам памяці прапагандзі і грамадзянскай». Адзінцца тая ваеннай тактыцы запалоханнія і дэманстрацыі ўнутрэнні сілы. Камандуючы паветранымі войскам Расіі генерал Пётр Дайнекін нагадаў, што «расійскія лятчыкі ў час Другой сусветнай вайны збілі 48 тысячы фашысцкіх лятчыкі вышэйшага класа». Мяркуецца, тэма будзе вельмі асцярожнымі з пашырэннем НАТО на ўсход.

Марыя СМІЛОЎСКІ

«Нямецкая прапаганда» адкладваецца на месяц

16 сакавіка ў Гродне пайшла была адчынішая выстава «Нямецкая прапаганда на Беларусі, 1941—1944. Канфіскаваныя памяці прапагандзі і грамадзянскай». Адкрыцця таі і не адбылося, хоць усю ноч былі надкраваліся запрашэнні.

Ўладальнікі, што арганізатарам «не ўгодзіў» з імі гэтае мерапрыемствы. Адкаж на ўгнаданне ўжо не заставаўся часу, таму з «Нямецкай прапагандай» пакуль ноччу не атрымаліся. Галоўны арганізатар выставы — абласное ўпраўленне па справах «Ратуша» — адправіла залу ў прывітальні кардонні гаверэл, якая размяшчаецца ў муніцыпальнай будынку. Ён вядзе, памыліліся, бо палічыць, што эгода ўладаў і ўсе выпадкі нечакана.

У нядзелю 2 года нявядзі арганізатар выставы з немцамі з боку дэпартамента гаспадарак універсітэта Баконс Шлюз. Ён дамовіўся з кіраўніцтвам абласнога «Ратуша» аб тым, што ён «ўгодзіць» з ўладамі іншы горан, і выстава адчыніцца ў Гродне у спрадзіе красавіка.

С.А.

Осталось впечатление, и Новинках многое скрывают

ВЗГЛЯД

Слово «Новинки» у жителей Минска ассоциируется с «психушкой». В Новинках находится комплекс Республиканская клиническая психиатрической больницы. Но большая часть людей, кажется, не знает (а тот, кто знает, по-видимому, закрывает глаза) о существовании двух интернатов, скрытых за большой территорией клиники. Это детский дом-интернат для психохронически психоневрологический интернат № 3 города Минска. Живут здесь 620 взрослых и 160 детей.

Отрезанные от общества, они, в большинстве случаев, ведут недостойное человека существование. «Часть могла бы жить в семье», — говорит Виктор Долгоруков, директор психоневрологического интерната для взрослых. Но их помещают в интернат, так как родственникам больные доставляют много хлопот. При социализме была такая политика, что ребенка, родившегося с каким-нибудь недостатком, врачи советовали отдать в интернат. «Решала, конечно, каждая семья», — уточнил Долгоруков. Многим женщинам, наверное, было невозможно представить себе жизнь с больным ребенком. Детям приходилось расти в интернатах. Часто неизвестно, кто их родители. Возраст детей в детских домах-интернатах от 4 до 18 лет. После 18-го рождения (который для них очень редко бывает подлинным) их переводят в интернат для взрослых. Этот казенный дом остается для них местом пребывания до конца жизни. Самому психически человеку недавно исполнилось здесь 35 лет.

Директор рассказал, что жители интерната делятся на три группы. Около 60 процентов проживающих называются «свободными». Это значит, что им разрешено свободно гулять по двору и даже выходить за пределы территории больницы в сопровождении врача. Вторая группа находится под постоянным наблюдением медицинских сестер. Третья — это отделение «лежачих», где насчитывается 150 человек. Однако количество персонала не соответствует числу больных. Здесь 5 врачей и 30 сестер. Среди них, больными занимаются 120 санитаров, у которых нет соответствующего образования.

Можно себе представить, в каких условиях живут обитатели интерната. Есть и спать — для многих это единственно возможное занятие. Только те, которые живут в интернате не с детских лет, а стали душевнобольными уже взрослыми, потеряв перспективы лечения, являются исключением. Среди них есть инженеры, музыканты, художники. В читальном зале библиотеки они могут читать книги.

Недавно по инициативе немецкого добровольца Кристофа Куба в интернате оборудовали мастерскую, где теперь каждый день воспитатели занимаются с частью «лежачих» больных. Всех, кроме одного преподавателя, приглашают на работу общество «Круг друзей — Новинки» создано на юге ФРГ. Сейчас собраны средства в Германии на покупку мебели и оборудования для интерната в Новинках. Виктор Долгоруков считает, что занятия трудом дают больных. Есть идея создать простое производство, например, картонажную мастерскую. Но так как нет заказов из-за общего экономического положения, нет возможности найти занятие для интерната. Зарабатывать деньги — это дело вторичное, поскольку жители интерната нуждаются в надзоре на уровне государства. 10 процентов от символической пенсии остается у инвалидов на руках, а 90 процентов отчисляется на содержание интерната.

В прошлом году сотрудники администрации посетили подобное учреждение в городе Эйндговене в Голландии. «Сравнивать условия нельзя, — говорит Виктор Долгоруков. — У них просто другие люди. Мы одеваем, кормим, содержим людей — и всё».

На Западе существует такое понятие, как «социальная атмосфера». Хотя выключить этих людей невозможно, но они составляют часть общества, и им не отстраняют от нормальной жизни. В Европе группа гуляющих по городу привлекает посмотреть интернат в Новинках. Сейчас голландцы предлагают помощь в создании этой социальной атмосферы. Нельзя забывать, что и эти больные — люди, у которых тоже есть права.

Я хотела поговорить с директором интерната домa-интернатa в Новинках, но она скрывается. Всегда известно, что свободы слова в Беларуси нет. Польпка страпгпъ психических больных от общества только подтверждает этот факт.

Катя МИЛЬКЕ,

корреспондент «Газеты СВАБОДА, студентка Берлинского свободного университета

КАДРЫ

Дзяўчаты вучацца сцяляць...

Сучасная стаматалогія робіць сапраўдныя цуды. Тое, што мала ўсяго здзвоілася абсалютна немагчымым у прыналежнасці, сёння кажуць толькі аб умеранай дастасаванасці кабінета. Практычна ўсе віды і формы лячэння зубоў могуць праводзіцца без болю. Здаецца, пастухоў зусім ужо дзе-та тагу, што з цягам часу вітр да зубнога лекара будзе мець не горшае выкліканне ра дасканая і вясёлая падзея. Зразумела, і пацыенткі павінна стаць менш: зубы лячыць будуць толькі самыя лянівыя — тыя, хто не карыстаецца сродкамі прафілактыкі.

Былі ў дантысце — смяяліся...

Сусветныя гандоны паказваюць, што, акрамя тэхнічнай стагоны, у стаматалогіі — зубнымі лекара- не павінны выклікаць у людзей непрыемных эмоцый. Праўда, у Беларуся пакуль тое нікому не ўдаецца. Ці ўсяму віной наследаваць зубныя кабінеты, — адчуваюць страх ра- ваць, жаляцца да стаматолага. А ведаць, што ходзіць да зубнога лекара раза, — бавядаць і прымушаць яшчэ больш.

У нас такога таварыства яшчэ не стварыць, самыя падлюкі нямы кажу. Ана, будаў, кожны з нас і так добра памятае нашэ з дзяцінства — нічога добрага ад дантыста чакаць не даводзіцца. І тамму бальнее. Нядзеля адпрацавала, што пашчэнт пастыкат пастаянства, што ў яго кампанда стоцца, блядзее твар, дрыжыць рукі, цяжко халодны пот — і лекар не можа нічога зрабіць, бо паперсту не можа размясціць мёртвай жахай сцятым сківіцы.

Мнеце чаму можа стаматолаг'з такіх стуцыцых пастухоўскіпа — яны абуральна пашчэнтіа спецыяльным сэансам, які павышае настрой, адвяжае ўвагу ад непрыемнай абстаноўкі дазваляе расслабіцца. Дазволіць вядуцая спэцыяльнасць, можа лячыць зубо- ны Ад, вядома, пад нагавай вялікім ліхтаром, нарыхтаванымі. Але пакуль нічто канкрэтнае не скажу, што гэта — напэўна, дзяцінаскія зубадзёры робяць свае справу. Лячацца, што гэта абсалютна бясшкодна, што яго можна прымяняць да пацыентаў любога ўзросту і так дазволіць, колькі патрэбна лекару, каб правесці маніпуляцыі з чужым ротам. І некаторыя людзі на пытанне «Ну, як там было, у дантыста?» адказваюць — «Дзівяосна было, смяяліся».

Іншыя стаматалагічныя кабінеты прапануюць розныя кірункі прыкладання тыпу спецыяльнае шлюзоў з панарамным дзіўтэхнікі стэрэафінічнае гукам. Яны перакодзяць пацыента ў свет віртуальнай рэальнасці, ушлюзаць яго ў скляняе войны, прыгоды ў дакументы і пустыні, у свет камп'ютэрных гульняў — які ўжо там боль, яки зубы!

Пломба, лазер, кісларота

Уяогуле ж, пляц не дурыць пацыенту галаву, каб ён не здзіўляў ад боль, а зрабіць лячэнне ўсяпрайды бязбалеснымі. І сённяшнія стаматалагічныя тэхналогіі дазваляюць гэта зрабіць. Варта адзначыць, і такіе заканамернасць. Сучасныя сродкі прымянення не толькі не выклікаюць шкадзіна болю, але і дзюнь больш прыемны эфект. Такім чынам, калі вы сапраўды жадаеце патрэбу та- лічыць зубы, а да таго ж жывеце ў горадзе, дзе пітная вада не ўтрымлівае фтору, дык можна выбраць самы дзяржынскі і прыватны кампаненты, — ідзіце звяртаць увагу не на тое, ці ёсць у кабінеце газавая маска або відэадысплей.

На сённяшні дзень існуе некалькі мэтадаў лячэння самай распаўсюджанай хваробы XX стагоддзя — карыеса. Пры ім зубны сківіцы нездавіскова выкарыстоўваць усе вядомыя вормашыны, пры гэта пломбы — гэта ўжо не проста сінія бегуць муражы).

Цяпер стаматолаг выкарыстоўвае новыя цэменты для пломбы. Яны вельмі шчыльна прыстасаваць да тканак, тамучыма пастаянна выдзяляюць фтор, які ідзіцу зубоў. Часам выбае дастаткова этапавага дачэння дэнтыста, а нарэшце і ўжо ўсе ня- кадзі можа пачысціць зуб ручную. Адзнак трэба мець на увазе (хрошыя, добрыя дактары заўсёды скажуць праўду і зубы расхадуюцца).

Рэчнік, незапушчаны формы карыесу, асабліва ў дзецей, можна лячыць «кансерватыўна». Сучасныя спосабы метадзеі заключаюцца ў тым, што на пашкоджаны зуб накладаць паста або яшчэ нешта, якія ўтрымліваюе кіслату. Кіслата «выгрызае» разбураную зубную тканку, а часам дастаткова ручнаму выбыраюе лужку з дапамогай спецыяльных металічных інструментаў (звычайна такіе інструменты можна тонкі канал, пасякі ў зубе падобны лісі). Гэты спосаб займае больш часу, чым звычайны. Праўда, і бальрусі пазбягае стаматалагічнае іспанскага шуму, які можна пачаецца на пальцах дарэ ўрэ). Адзнак спецыялісты Сусветнай арганізацыі аховы здароўя лічаць, што 15-20 гадоў людзі не 90% усіх зубных маніпуляцый у свеце будзе праводзіцца з дапамогай такой тэхнікі. Лазеры ўжо

ЯК ЧАСТА МОЛАДЗЬ ЧЫСЦІЦЬ ЗУБЫ
(у працэнтах)

	хлопцы	дзяўчаты
два разы на дзень	48	65
раз на дзень	36	28
нерэгулярна	16	7

*Звесткі падрыхтаваны лабараторыяй **wendi** па матэрыялах апытання моладзі і вучняў старэйшых класаў у г. Мінску*

кар мова пачысціць зуб ручную. Адзнак трэба мець на увазе (хрошыя, добрыя дактары заўсёды скажуць праўду і зубы расхадуюцца).

Рэчнік, незапушчаны формы карыесу, асабліва ў дзецей, можна лячыць «кансерватыўна». Сучасныя спосабы метадзеі заключаюцца ў тым, што на пашкоджаны зуб накладаць паста або яшчэ нешта, якія ўтрымліваюе кіслату. Кіслата «выгрызае» разбураную зубную тканку, а часам дастаткова ручнаму выбыраюе лужку з дапамогай спецыяльных металічных інструментаў (звычайна такіе інструменты можна тонкі канал, пасякі ў зубе падобны лісі). Гэты спосаб займае больш часу, чым звычайны. Праўда, і бальрусі пазбягае стаматалагічнае іспанскага шуму, які можна пачаецца на пальцах дарэ ўрэ). Адзнак спецыялісты Сусветнай арганізацыі аховы здароўя лічаць, што 15-20 гадоў людзі не 90% усіх зубных маніпуляцый у свеце будзе праводзіцца з дапамогай такой тэхнікі. Лазеры ўжо

Кантрабандны мільён

У Маладзечне міліцыя затрымала кантрабандны груз коштам дзюю 1 млн. долараў.

Па дакументах значылася, што на трох чыгуначных платформах перавозяцца будаўнічыя матэрыялы (турэзіты). Адзнак выцягнулася, што у 9 кантэйнерах знаходзіліся імпартны стэрэатэхнікі (усяго 180 тон). Што ж, за спіцу можна сапарабусы пабудаваць што заўгодна. Гэты груз быў адпраўлены з Калінінграда і прызначаўся для адной камерцыйнай фірмы ў г. Мінску.

Анатоль МІРСКІ

У Мінскае будзе гомельскаяе каналізацыць

Не раз ужо было, што самыя складаныя архітэктурныя і тэхнічныя аб'екты ў Мінскае будаваці беларусскія мастэры.

Вось цяпер, кал спатрэбілася эмяжаваць складаную сантэхнічную сістэму Гасцінага Дварэ, што блізу Красной плошчы, мэрыя Мінскі звярнулася ў гомельскіе сантэхнікаў. Атрымляецца, што без чалавецкіе працы у Мінскае і ў прыбеларускіе сядзібы праблемаў.

Быў горад – цяпер вёска

Слоўнікаюе 860 гадоў вёсцы Лучын Рагачоўскага раёна Гомельскай вобласці.

Упершыню Лучын згадзяюцца ў Грамаце сямелеснага князя Расціслава Мсціслаевіча у 1136 годзе як горад. Цяпер Лучын — вёска, цэнтрамаяе сядзібы калгаса імяні Леніна. Шкада, што такіцуцце ад звяртаюцца з нагодаі юбілею перайменаваць калгас у «Запаволы Мсціслаевіча».

Смерць у бутэлькі

У мінулым годзе У Гомельскай вобласці выяўлена 116.134 парушэнні «ануальскольнага» законадаўстваа.

Па словах галоўнага ўрача абласнога нарколагічнага дыспансера В.Міхалёнка, прыблізнаяе «звяпаяе эмян» ўсё больш становіцца непаўналетнім. Летась у нездаровым стане было затрымана на 24,2% больш падлеткаў, чым у 1995 г.

Пры гэтым нездаяе людзі лічаць, атрымліваюць за мінулы год у вобласці памерам 400 чалавек аў ужыванне сурагатных алкагольных вадкасцяў (таксічных сродкаў для чысткі і мыцця, сурогаць замяненя Г.д.). Самая трыкожная сітуацыя — у Светлагорскам, Жлобскім, Мазырскім раёнах і ў Гомелі.

Уладзімір ВАЛЕЎСКІ

ЗДАРОЎЕ

Зубы сапраўдныя дня

Не лянуйся паглядзець на неба

Да Зямлі ляцяць нябесные сямёпа, якое астраномы назвалі «камятай вежу».

Гэтую камяту у 1995 г. адкрылі нязавісімя адзін аддзелаў амерыканскае астранамічнаяе лабараторыі Алан Хейл і штаце Нью-Мексіка і Томас Боп штаце Арызона. Цяпер камяту Хейла-Боп яе можна убачыць у заходняй частцы неба. Сярэдня яе ад яе ядра да Сонца радыўс кроў ніяк 2 мільёны 500 мільёнаў кіламетраў.

З кожнай чоччу камета ўзнімаецца над гарызонтам усё вышэй і вышэй. Ён сасвема ніяк набліжацца да Сонца на адлегласць у 140 мільёнаў кіламетраў (да Зямлі — на 200 мільёнаў кіламетраў) і пачне ўзьыходзіцце дасцяне 45 градусаў. У хуткі ноч Месяц яго сховаюцца ў цень. Зямля, і Хейл-Боп стане не толькі самым яркім, але і самым вялікім аб'ектам нашага неба. Хвост каметы расцягнуўся ў касмічнай прасторы больш чым на 150 мільёнаў кіламетраў, і ўся камета — ядро і хвост — на небе будзе выглядаць, нібыта чыясьці Сонца або Месяц.

Калі астраномы гаварыць прайду, то такой «камятай» касмічнай з'явы ў гісторыі чалавецтва яшчэ не было, і назва «камята вежу» зусім лагічнаяе. Дарэчы, гэтай вясной мы можам бадай, пяць разы і аднаві цаны убачыць камету Хейла-Боп на свае вочы: па разнаяе спецыяльсці, наступным разам вогнеставае свяцяа прыйдзе да нас толькі праз 8 тысяч гадоў. Хто што ні-нібудзь адрэ сякоў нямурачаўся...

БелаТАН

Фонарь аккумуляторный индивидуального пользования

- **Источники питания – герметичные щелочные аккумуляторы, не требующие долевки электролита**
- **Встроенное зарядное устройство от сети 220 В**
- **Номинальное напряжение – 3, 6 В**
- **Освещенность – 120 лк**
- **Продолжительность непрерывного горения – 14 часов**
- **Габаритные размеры: 240 х 74 х 230 мм**
- **Срок службы – 5 лет**

Тел.: (017) 266-13-09

Дапамажы сабе сам

І ўсё ж хто ў нас цывіл, здаровы зубы, то вас абсалютна не кваліюсь праблемы стаматалагічнаяе кроіся, мэкі з тканак, ліхтарнай галоўкі, ці ў нас ёсць, здаровы зубы, то вас абсалютна не кваліюсь праблемы стаматалагічнаяе кроіся, мэкі з тканак, ліхтарнай галоўкі, ці

© СВАБОДА Падпісны індэкс 63887 E-mail: edit@svaboda.minsk.by СВАБОДА у Інтэрнэце: http://www.gis.minsk.by Спасылка на газету СВАБОДА абавязковая Наклад 41.410
Нумар падпісаны у друк 18.03.97 (15:00) Надрукавана на палітграфічай фабрыцы «Чырвоная зорка» (г.Мінск, і-шаг Дзяржынскі завулак, 3) ЛВ № 215 Заказ 282

© PDF: Kamunikat.org © Інтэрнэт-версія: Intarnet-Bridge