Праграма TV
28 тэлеканалаў
Рэклама
256 прыватных аб'яў

Наваселле міліцыя адзначыць у лютым 2011 года

СТАР. 2

"Ты давно плакал? Сейчас заплачешь..."

СТР. 36-37

Упершыню выйшла ў 1938 годзе.
Адноўлена ў 1997 годзе.

Газета Слонімская

Выдавец УП "Газета Слонімская"
Масава-палітычны штотыднёвік
№7 (662), 10 лютага 2010 года
Тыраж нумара 6000 экз.

МрояТур
ПРОФЕССИОНАЛЬНЫЕ ПАССАЖИРСКИЕ ПЕРЕВОЗКИ
МИНСК ГРОДНО
т.: 252-00, 250-06, 506-65
vel: 029-615-14-99
мтс: 029-788-14-99
life: 025-984-34-99

▶ ПРОШУ СЛОВА

ФОТО ТАТЬЯНЫ ПЛАХЕТКО

ЕСТЬ ПРОБЛЕМА С ОЧИСТКОЙ ДОРОГ ОТ СНЕГА

Продолжение на стр. 4

ГРОДНО
704-42-88
44-2-88
123-42-88.
МИНСК
УНП 590462869 ИП Пурыга И.В. Лиц.№02190/0212761,02.12.2010-31.12.2015, МТК РБ

ПОЕЗДКИ В ГРОДНО
5-24-45
8-029-883-45-35
622-55-90 (МТС)
8-029-354-91-64,
посадка с вашего места жительства
Принимаем коллективные заявки
Лиц. №02190/0381838, от 24.05.06-25.05.12 г. ИП Пинаскин К.С., УНП 590526411

поездки Минск
4-43-29
ПОСАДКА В ЛЮБОМ МЕСТЕ ГОРОДА
ПРИНИМАЕМ КОЛЛЕКТИВНЫЕ ЗАЯВКИ
Ежедневно, быстро, удобно
8 (029) 685 33 32 8 (029) 785 44 88
Лиц. №02190/0425532, 22.02.08 г.- 22.02.13 МТК РБ УНП 590084957 Клок Д.Д.

Пассажирские перевозки по РБ
Гродно
вокзалы, рынки, больница
Тел.:4-43-48,
8-029-690-82-93,
8-029-588-29-83.
Лиц. №02190/0239767, 18.03.2006г.-17.12.2011г., МТК РБ УНП 590082742 ИП Рыган М.И.

МЕТАЛЛ ПРОФИЛЬ
100% комплектация
Теперь можно в кредит
МЕТАЛЛОЧЕРЕПИЦА
ПРОФНАСТИЛ
ВОДОСТОЧНАЯ СИСТЕМА
г. Барановичи
ул. Ленина, 49 (возле стадиона)
Магазин — ул. Брестская, 124Д
т/ф 8-0163-45-29-91,
8-0163-42-33-55
МТС 8-033-673-69-99
8-033-699-65-50
УНП 290634551 ИП Смоленский В.В., товар сертиф., Лиц. № 14100/0547039 до 24.12.14 г.

Мир мототехники
•Мини-тракторы + навесное
•Мотоблоки
•Мотоциклы
•Скутеры
Гарантия
Сервис
Кредит
г. Барановичи, Ул. Чернышевского, 11 (Центр. рынок, П-58)
8(0163)40-34-95
8(029)199-62-22 Vol.
8(029)223-22-22 МТС
Лиц. № 14100/0145279, 26.02.08-26.02.13 Бар.ГИК ЧТПУ «ТехноСтарТорг», УНП 290491775

ГРОДНО
5-28-23
281-83-73
315-98-66
667-37-85
Принимаем коллективные заявки
Лиц. 02190/0425028, 22.02.08-11.03.2013 МТК РБ ИП Анисько Т.Н. УНП 590084409

Поездки Гродно
вокзал, рынок, больницы
Минск
Тел.: 4-43-38
8-029-284-42-73, 884-25-08.
8-044-776-47-41
Лиц. №02190/0339767, 18.03.2006г.-17.03.2011г., МТК РБ ИП Сикорский В.В., УНП 590039435

КУХНИ
от ЗОВЛенЕвромебель (Гродно)
ЛЬГОТНЫЙ КРЕДИТ
под 10% годовых
низкие цены, большой выбор
Тел. 8-029-169-51-48, 2-51-41
Лиц. №42540/0466058, 27.12.2007 – 27.12.2012 СРИК УНП 590719077, ЧТПУП "ЮриксБел", товар сертифицирован

САЛОН "АМАДЕЙ"
ШКАФЫ-КУПЕ
КУХНИ
УЛ. ПЕРВОМАЙСКАЯ, 17
(ДОМ БЫТА, II ЭТАЖ)
2-13-39, (029) 654-52-44
ЧПТУП "АльфаМагер" УНП 590833491, Лиц № 42540/0532212 СРИК 27.05.09-27.05.13 г.

ПОЕЗДКИ
Минск–Гродно
Тел.: 2-42-27,
6124227, 2803300.
Лиц. №02190/0399958, 29.10.2007г.-28.10.2012г. МТК РБ УНП 500532899 ИП Столярчук А.В.

ГРОДНО
вокзал, рынок, больницы
МИНСК
4-27-45
8-029-782-85-28
8-029-601-06-82
8-025-952-70-72
Лиц. №02190/0213469, 01.04.2005-31.03.2010 г., МТК РБ УНП 500492192 ИП Оффёлкина Т.Н.

МЕТАЛЛ ПРОФИЛЬ
г. Барановичи, ул. Комсомольская, 22, (2 эт.)
- МЕТАЛЛОЧЕРЕПИЦА
- ВОДОСТОЧНЫЕ СИСТЕМЫ
- ПРОФНАСТИЛ
- МАНСАРДНЫЕ ОКНА
- ГИДРО-, ПАРОИЗОЛЯЦИЯ
- ОНДУЛИН
- НАРУЖНЫЙ САЙДИНГ
ЗАМЕР, ДОСТАВКА, КОНСУЛЬТАЦИЯ СПЕЦИАЛИСТОВ, ФОРМА РАСЧЁТА ЛЮБАЯ, НАЦЕНКА 0
т\ф 8 0163 42-44-60, т\м 8 029 672-12-94
ЧТУП "Стройинтерьер" УНП 2904855530. Товар сертифицирован

СКУТЕРЫ
гарантия на всю технику
• МОПЕДЫ
• МОТОКОСЫ
• БЕНЗОПИЛЫ
• ДВИГАТЕЛИ К МОТОБЛОКАМ
• ЛОДОЧНЫЕ МОТОРЫ
• ЗАПЧАСТИ
• ГЕНЕРАТОРЫ от 0,8 до 5,5 квт
• МОТОКУЛЬТИВАТОРЫ
кредит
Тел. 8-029-280-88-35, рынок -Коссовский-, пов. № 87
ЧП «Хорс Моторс», УНП 190842 Лиц. 50000/0314187 12.03.09-12.03.14 гг. МинГИК

Быстро Удобно
Поездки в Минск Гродно
Наши пассажиры застрахованы
8-015-62-4-70-85 городской
8-029-664-14-62 VELCOM
8-033-664-14-62 МТС
8-029-582-58-90 МТС
Надёжно
Лиц.№02190/0415022, 30.11.2007 -13.12.2012,МТК РБ, ЧТУП Фрилтрэк С.В. УНП 590718558

▼ СТАТЫСТЫКА

НА СЛОНІМШЧЫНЕ 262 ЖАНЧЫНЫ ХВОРЫЯ НА АЛКАГАЛІЗМ

У 2009 годзе на Слонімшчыне было зарэгістравана 1837 чалавек, якія стаяць на ўліку з дыягназам "хранічны алкагалізм". З іх — 262 жанчыны.

Пра гэта паведаміў на старонках раённай газеты пракурор Слонімскага раёна Анатоль Яўлаш, падводзячы вынікі стану законнасці і правапарадку на тэрыторыі Слонімскага раёна за мінулы год.

Летась на Слонімшчыне ад атручвання алкагольнымі напіткамі памерлі 25 чалавек і 17 чалавек у стане алкагольнага ап'янення скончылі жыццё самагубствам — павесіліся.

На ўліку ў падлеткавага нарколага знаходзіліся 84 няпоўнагадовыя, з іх — 2 з сіндромам залежнасці ад алкагалізму. На пачатак студзеня гэтага года на дыспансерным псіхіятрычным уліку значылася 1098 чалавек. З іх — 159 працоўных і 428 дзяцей.

У мінулым годзе за ўжыванне спіртных напіткаў і з'яўленне ў нецвярозым стане ў грамадскіх месцах было выяўлена 77 падлеткаў, 5 — траплялі ў медвыцвярэзнік, 5 — ехалі за рулём у нецвярозым стане і былі затрыманыя, 9 няпоўнагадовых здзейснілі злачынствы.

За ўвесь 2009 года на Слонімшчыне было зарэгістравана 614 злачынстваў, з іх у сельскай мясцовасці — 176.

Сяргей ЧЫГРЫН

▼ НАВІНЫ

АЛЕГ ЛАКЦЮШЫН ПРАЦУЕ Ў РАЙВЫКАНКАМЕ

Алег Лакцюшын ужо не працуе дырэктарам Слонімскага хлебазавода. Ён пераводам афармлены на працу ў райвыканкам і цяпер працуе галоўным спецыялістам упраўлення адукацыі.

Абавязкі дырэктара завода часова выконвае Сяргей Папоў — галоўны інжынер прадпрыемства. Дырэктар хлебазавода будзе прызначаны пазней.

Сяргей ЧЫГРЫН

▶ ГОРАД

Ідзе будоўля

ФОТА ТАЦЦЯНЫ ПЛАХЕТКА

НАВАСЕЛЛЕ МІЛІЦЫЯ АДЗНАЧЫЦЬ У ЛЮТЫМ 2011 ГОДА

На Брэсцкай вуліцы, насупраць магазіна "1000 дробязей", поўным ходам ідзе будаўніцтва комплексу будынкаў Слонімскага раённага аддзела ўнутраных спраў.

Заказчыкам такога аб'екта з'яўляецца ўпраўленне капітальнага будаўніцтва Слонімскага райвыканкама. А будаўніцтва ажыццяўляе ААТ "Гроднапрамбуд".

Адказны за выкананне работ прараб БУ-142 Валерый Нявера карэспандэнту "ГС" сказаў, што ўсе аб'екты павінны быць здадзеныя праз год. Гэта будзе комплекс будынкаў, дзе размесціцца ўвесь аддзел Слонімскага РАУС.

Так будзе выглядаць галоўны корпус РАУС

Пра кошт будоўлі атрымаць інфармацыю не ўдалося, тым больш што аб'ект фінансуецца з рэспубліканскага бюджэту.

Падобныя аб'екты, дзе ўсе аддзяленні РАУС знаходзяцца ў адным месцы, як сказалі карэспандэнту "ГС" у Слонімскім аддзеле РАУС, маюць многія раённыя аддзелы ўнутраных спраў Беларусі. Таму наваселле для слонімскіх праваахоўных органаў будзе дарэчы.

Сяргей ЧЫГРЫН

КУРСЫ ОБМЕНА ВАЛЮТ
По состоянию на 9:00 9.02.10

Беларусбанк	Покупка	Продажа
1 USD	2880	2930
1 EURO	3950	4045
1 ZL	950	990
1 RUR	93,5	96
Белпромстройбанк	**Покупка**	**Продажа**
1 USD	2895	2920
1 EURO	3970	4025
1 ZL	954	975
1 RUR	94	96
Белагропромбанк	**Покупка**	**Продажа**
1 USD	2895	2915
1 EURO	3965	4030
1 ZL	900	980
1 LAT	5260	5620
1 LIT	1080	1160
1 RUR	94	95,5
1 GBP	320	360
Белгазпромбанк	**Покупка**	**Продажа**
1 USD	2890	2940
1 EURO	3970	4050
1 RUR	94	95,8
Москва – Минск	**Покупка**	**Продажа**
1 USD	2900	2930
1 EURO	3960	4030
1 RUR	94,5	96
Приорбанк	**Покупка**	**Продажа**
1 USD	2885	2927
1 EURO	3940	4040
1 RUR	92,6	95,6
Нацбанк РБ		
1 USD	2898	
1 EURO	3969	
1 RUR	94,97	
1 ZL	972,65	

▼ СОЦИУМ

УТВЕРЖДЁН БЮДЖЕТ ПРОЖИТОЧНОГО МИНИМУМА

С 1 февраля по 30 апреля 2010 года утвержден бюджет прожиточного минимума (БПМ) в среднем на душу населения и по основным социально-демографическим группам в ценах декабря 2009 года в расчете на один месяц. Бюджет утвержден постановлением Совмина страны № 127 в соответствии со статьей 4 Закона Республики Беларусь от 6 января 1999 года «О прожиточном минимуме в Республике Беларусь».

На основании документа в течение трех месяцев БПМ в среднем на душу населения будет составлять 255 220 руб. Для трудоспособного населения он будет равен 271 450 руб., а для пенсионеров — 227 380 руб. Бюджет студентов будет равен 272 130 руб., для детей в возрасте до трех лет — 227 430 руб., в возрасте от трех до шестнадцати лет — 312 070 руб.

Александр ЗАХАРЕНКО

▶ НОВОСТИ

ТОЧКА WI-FI ОТКРЫЛАСЬ В ГОРОДСКОМ ПАРКЕ

Недавно в городском парке Слонима на улице Огинского была установлена точка беспроводного Интернета — Wi-Fi.

По сообщению специалистов Слонимского районного узла электросвязи, очередная точка Wi-Fi действует по всей территории местного парка. Теперь каждый желающий, который заранее приобретет карту для пользования Wi-Fi в любом представительстве «Белтелекома», сможет выйти в Интернет со своего ноутбука или телефона, отдыхая в парке.

Надо отметить, что данная услуга, в зависимости от продолжительности использования Интернета, стоит от 1600 до 4000 рублей.

В нашем городе это уже вторая точка Wi-Fi. Впервые беспроводной доступ в Интернет был налажен в местной гостинице «Щара».

Там, согласно официальной информации сайта www.byfly.by, точка Wi-Fi действует в холле гостиницы, а также в прилегающей зоне перед входом в «Щару», в определенных номерах второго, третьего, а также четвертого этажей.

На сегодняшний день, согласно официальной информации «Белтелекома», в Беларуси действует более 160 точек Wi-Fi.

Ольга ШИНКЕВИЧ

ЧТУП «Троя элитстроймонтаж»
РОЛЛЕТЫ (029) 655-67-17 vel, (0163) 41-02-28
ВОРОТА РОЛЛЕТНЫЕ - СЕКЦИОННЫЕ ОТКАТНЫЕ - РАСПАШНЫЕ АВТОМАТИКА, металлопрофиль
КОВАНЫЕ ИЗДЕЛИЯ
УНП 300600201 ИП Ивин

САНТЕХНИКА
Не упустите возможность приобрести по супернизким ценам
Трубу канализационную, полипропиленовую, полиэтиленовую, металлопластиковую, радиаторы алюминиевые 16Атм РП, а также в продаже: полотенцесушители, унитазы, мойки, водонагреватели, системы очистки воды, смесители и все комплектующие к ним фитинги.
РОЖДЕСТВЕНСКОЕ ПРЕДЛОЖЕНИЕ:
специальные скидки на душевые кабины и ванны
Ежедневно с 8.00 до 15.00 на центральном рынке пав. Сантехника и Сантехника плюс
Тел. 8-029-680-25-29, 8-029-65-20-471.
Товар сертифицирован Лиц. 42540/0087375, по 27.12.2012 г., СРИК ЧП "ВалерАН". УНП 590789304.

http://www.gs.by

16 лет на рынке
Индивидуальный подход к каждому клиенту
"Троя"
Ворота Козырьки
Калитки Ограды
Ограждения
РАССРОЧКА КРЕДИТ
МТС 298-02-28
Welcom 844-75-29
8 (0163) 41-02-28
Welcom 681-02-28
Свид. №50614, от 08.06.2005 г., Баран. ГИК. УНП 290416202 ИП Малевич С.А.

Кровельные материалы
Тепло и гидроизоляционные материалы
Водосточные системы
Сайдинг
Окна из ПВХ
Мансардные окна
ИП Ващенко Е.А. Лиц. № 44010/1026969, 10.08.04-09.08.09 г. Гродн. ГИК

Спортивные тренажеры
Лэг – Мэджик
Вибро – Тон
АБ – Рокетс
Тел.: 8-029-68-48-930, 8-029-60-65-228, 8-015-12-6-37-17.
ИП Марко Л.Т. Лиц. № 42080/0534464 12.05.09-11.05.14 г.

▼ ЗДАРЭННІ

АБАКРАЎ ГАСПАДАРА

Жыхар вёскі Партызанаўка ўкраў у свайго аднавяскоўца 250 тысяч рублёў.

Крадзеж мужчына здзейсніў, калі знаходзіўся ў гасцях у пацярпелага. Цяпер няўдзячнаму госцю прыйдзецца адказаць за крадзеж паводле Крымінальнага кодэксу РБ.

НАКІНУЎСЯ НА ДЗВЕРЫ

У зале гульнявых аўтаматаў на Першамайскай вуліцы ў Слоніме адзін з наведвальнікаў з хуліганскіх памкненняў пашкодзіў дзверы. Хуліганам аказаўся раней падсудны жыхар горада. Супраць агрэсіўнага гульца 5 лютага праваахоўнікі ўзбудзілі крымінальную справу па артыкуле "Хуліганства".

РАЗУЛІ "ЖЫГУЛІ"

У ноч з 4 на 5 лютага ў вёсцы Жыровічы невядомыя зламыснікі знялі два колы з аўтамабіля ВАЗ, які начаваў на вуліцы.

Пацярпелы гаспадар легкавіка звярнуўся па дапамогу ў міліцыю.

Па факце крадзяжу завялі крымінальную справу. Работнікі міліцыі шукаюць злодзеяў.

Мікола КАНАНОВІЧ

ГАРЭЛА МАКУЛАТУРА

Як паведаміла карэспандэнту "ГС" прэс-сакратар абласнога ўпраўлення МНС Наталля Жывалеўская, 6 лютага здарыўся пажар на кардонна-папяровым заводзе ў Слоніме.

У 19.45 гадзін паступіла паведамленне пра пажар на ААТ "Альбярцін". Гарэлі халодныя склады макулатуры (іх вышыня — 3 метры). Агонь ахапіў плошчу 40 м². Шкода, нанесеная пажарам, склала каля 1 млн. руб. Выратавана маёмасці на 10 млн. руб. Прычыны здарэння даследуюцца. Не выключаецца падпал.

Хрысціна МАРЧУК

▶ ГОРОД

«БЕЛЛАКТ» ВОЗЬМЁТ ПОД КРЫЛО «СЛОНИМСКИЕ МОЛОЧНЫЕ ПРОДУКТЫ»

По предварительным данным, в феврале ОАО «Слонимские молочные продукты» должны были присоединить к волковысскому ОАО «Беллакт».

До сих пор данный вопрос остается открытым. По сообщению сотрудников слонимского предприятия, во вторник, 9 февраля, состоится собрание акционеров, на котором и будет обсуждаться этот вопрос.

«На сегодняшний день нам не известно, как в дальнейшем сложится судьба ОАО «Слонимские молочные продукты», — сказали корреспонденту «ГС» на заводе.

За подробными разъяснениями о перспективах ОАО «Слонимские молочные продукты» мы обратились к генеральному директору волковысского «Беллакта» Алексею Гритусеву.

Алексей Викторович в телефонной беседе с корреспондентом «ГС» рассказал, что разговоры о возможном присоединении слонимского завода к волковысскому предприятию небеспочвенные.

«Только дата слияния предприятий состоится не в феврале, а, согласно планам, в первой половине 2010 года. На данный момент идет процесс присоединения, — говорит Алексей Викторович. — В итоге произойдет объединение предприятий в одно юридическое лицо. Данная практика «присоединения» действует на территории Беларуси вот уже 10 лет. С 1995 года количество молокозаводов в нашей стране сократилось практически в два раза. И все присоединенные заводы работают, а не прекратили свое существование. У вас в Слониме предприятие также продолжит свою деятельность, однако называться оно будет уже не ОАО «Слонимские молочные продукты», а Слонимский филиал волковысского «Беллакта». Хочу сказать, что все слонимские сотрудники предприятия останутся работать. Никто не будет уволен. Все останутся при своих обязанностях и должностях. Завод сохранит полный спектр своей хозяйственной деятельности. Единственное, что все решения будут приниматься в Волковыске», — прокомментировал сложившуюся ситуацию Алексей Гритусев.

После присоединения поменяется название предприятия

Ольга ШИНКЕВИЧ
Фото Татьяны ПЛАХЕТКО

ОПРОС
НАШИ ЛЮДИ

ЛЮБВИ ВСЕ ВОЗРАСТЫ ПОКОРНЫ

14 февраля — День святого Валентина, покровителя влюблённых. Корреспонденты «ГС» в связи с этим спрашивали жителей города: «Любви все возрасты покорны — так ли это? И что такое, по-вашему, есть любовь?

Не назвалась:

— На старости никакой любви не надо. У меня муж есть, а вот любит он меня или нет — не знаю. Буду ли я отмечать этот день? Видимо, нет.

Анатолий Игнатьевич:

— Да, согласен, любви все возрасты покорны. Хотя лично я — однолюб. И вообще-то, я пенсионер, мне трудно говорить о любви. Это чувство — для молодых.

Инна:

— В течение жизни я много раз влюблялась, но влюблённость — это не любовь. Влюблённость — это кратковременное чувство, а любовь — надолго. По-настоящему люблю мужа.

Наталья:

— Да, я согласна, что любви любые возрасты покорны. А вот что это такое, я затрудняюсь сказать, спрашивайте молодых.

Елена:

— Любовь — это Бог. Любовь — это главное. Разумеется, она должна быть чистой, в духовном смысле, без всякой там грязи. И в молодом, и в среднем, и в пожилом возрасте любовь приходит к людям. При этом в старости — это любовь духовная, самая лучшая. Любовь ещё — это уважение, это много-много составляющих.

Татьяна Ивановна:

— «Любви все возрасты покорны, её порывы благотворны…», как сказал Пушкин, согласимся с классиком. Его устами в данном случае говорит Бог.

Владимир ШУМЕЛЬ
Фото Александра ЗАХАРЕНКО

ЧУП «Карера» УНП 590719687

Санаторий «Ружанский» Национального банка Республики Беларусь
УНП 201002825
приглашает для санаторного лечения и отдыха
родителей с детьми
с заболеваниями органов дыхания, сердечно-сосудистой, эндокринной и нервной систем, опорно-двигательного аппарата.
Проживание в комфортных номерах.
Имеется большой выбор современных физиотерапевтических процедур.
В санатории организовано обучение детей с 1 по 11 класс.
К Вашим услугам аквапарк с водными аттракционами, спортивный плавательный бассейн, сауна, тренажерный и спортивный залы, спортивные площадки. Имеется кафетерий, фитобар. Работает детская игровая комната.
Справочная информация:
тел. (01632) 3 34 65, моб. (029) 123 10 59, (029) 225 60 33.
Реализация путевок: тел./факс (01632) 3 34 26, моб. (044) 744 02 03
E-mail: ruzhanski@nbrb.by <mailto:E-mail: ruzhanski@nbrb.by>, www. ruzhanski. nbrb.by

ЦВЕТЫ ПОДАРКИ
(магазин «Спутник»)
• живые цветы, букеты и композиции
• комнатные растения
• большой выбор сувениров и подарков
• искусственные цветы
Работаем: с 10.00 до 19.00
выходной: вторник, четверг
Сделай приятное себе и близким!
Лиц.42540/1042532, 26.01.05-26.01.10, Слоним. РИК, ИП Ковальчук С.Ф. УНП 590076494

ОКАЗЫВАЕТСЯ
правозащитная помощь
Обращаться каждый четверг с 18.00 до 21.00
по тел. 8-029-281-22-04

▼ ГОРАД

ДЗЕЙНАСЦЬ СЛОНІМСКІХ АРНІТОЛАГАЎ ЗВУЗІЛАСЯ

Пасля таго, як старшыня мясцовага філіяла грамадскай арганізацыі "Ахова птушак "Бацькаўшчына" Святлана Пракоф'ева пераехала ў Мінск, актыўнасць сябраў зменшылася.

— На жаль, у нас няшмат ініцыятыўных людзей, — расказала Святлана Пракоф'ева карэспандэнту "ГС". — Большасць сябраў — настаўнікі, якіх вельмі стамляюць штодзённыя справы.

Цяпер у Слоніме паслядоўна працуюць, прынамсі, два школьныя клубы "Крылаты дазор". У траўні прайшла акцыя "Салаўіныя ночы", а пазней — традыцыйныя восеньскія назіранні за птушкамі.

ГА "Ахова птушак "Бацькаўшчына" налічвае больш за 1000 сябраў па ўсёй краіне. З 1999 года АПБ афіцыйна прадстаўляе міжнароднае аб'яднанне BirdLife International у Беларусі.

20 лютага ў Гродне АПБ правядзе абласную навукова-папулярную канферэнцыю "Мы і птушкі". Штогадовае мерапрыемства разлічана на ўсіх, хто любіць назіраць за птушкамі, вывучаць і ахоўваць іх.

Хрысціна МАРЧУК

▶ АКТУАЛЬНО

Снег — это не только красиво, но и хлопотно

ЕСТЬ ПРОБЛЕМА С ОЧИСТКОЙ ДОРОГ ОТ СНЕГА

Продолжение

Начало на стр. 1

Зима 2010 года запомнится жителям Слонима двадцатиградусными морозами и небывалым количеством снега.

Ходить по таким ступенькам невозможно

Снег украсил Слоним сказочными пейзажами. Это красиво, но очень неудобно. Снегопад добавил работы дорожникам. Но не все улицы попадают в их поле зрения. Водители жалуются, что машины застревают в сугробах. «Если центральные улицы еще чистят, то улица влево, улица вправо — застрял», — говорят водители.

Нерасчищенные улицы заставляют рядовых водителей всегда держать лопату в багажнике. Тракторы и снегоуборочные машины в это время работают в основном на центральных улицах города, где им помогают рабочие с лопатами. Сразу убрать весь снег невозможно. Как правило, это происходит в течение нескольких дней.

В понедельник, 8 февраля (спустя несколько дней после снегопада), по пути на работу посмотрела, что же изменилось на дорогах... Ничего. Ступеньки во многих местах около автобусных остановок и не только остались нечищенными, во дворах лежит всё тот же снег.

Такая же проблема в деревнях. В воскресенье ехала к маме на маршрутке в деревню Костени. Выезжена одна колея. Когда водитель стал уступать дорогу машинам, маршрутку стало заносить.

А потом она не смогла доехать до остановки — дорога там тоже не почищена.

Скорее бы уже весна! Снег растает, и одной проблемой у слонимчан станет меньше.

Татьяна ПЛАХЕТКО
Фото автора

▶ ОБЩЕСТВО

ЧЕМ НЕДОВОЛЬНЫ АКЦИОНЕРЫ

Недавно, а точнее, 29 января в ОАО «Слонимский картонно-бумажный завод «Альбертин» состоялось собрание акционеров. Накануне запланированного мероприятия в редакцию «Газеты Слонімскай» позвонил один из владельцев акций этого предприятия, Владимир Шлемен, и пригласил нашего корреспондента на собрание.

К 9.00 того дня народ собрался в одном из заводских помещений. Похоже на то, что своих здесь хорошо знают в лицо, потому что не прошло и десяти минут, как к корреспонденту "ГС" подошел генеральный директор завода и попросил покинуть помещение.

— На каком основании вы сюда пришли? Вас никто не приглашал, поэтому, пожалуйста, покиньте помещение, — настаивал руководитель предприятия. Доводы корреспондента о том, что согласно белорусскому законодательству журналист имеет право собирать, запрашивать и получать информацию из государственных органов, от политических партий, других общественных объединений, иных юридических лиц, а также хранить и распространять информацию, необходимую для осуществления его профессиональной деятельности, не убедили директора. Хотя у рядовых акционеров была совсем другая позиция.

— Если уйдет корреспондент, уйдем и мы, — стали возмущаться присутствующие.

В общем, обстановка начала накаляться. И по людским эмоциям становилось понятно, что в этом акционерном обществе не все так гладко. В связи с этим люди и обратились к прессе. Однако своим присутствием корреспонденту не хотелось усугублять ситуацию, и пришлось покинуть зал собрания. Такое же решение приняли иные люди, которые с возмущением на устах следом стали выходить из помещения. Они не могли сдержать своих эмоций, видимо, сильно накипело на душе, поэтому они стали откровенно высказываться.

Владимир Владимирович Кучинский:

— Я 38 лет проработал на этой фабрике. Был ведущим специалистом. И что я имею: потерял свое здоровье, стал инвалидом 2-й группы. Пришлось судиться, чтобы доказать своё право на справедливость. Сегодня создается впечатление, что только управление предприятия является здесь акционерами. Очень много вопросов есть у акционеров к руководству.

Петр Андреевич Жук:

— На заводе я отработал 33 года. А когда вступал в акционеры, то обещали, что моих детей в первую очередь примут на работу. У меня 12 детей, но ни один ребенок так и не смог трудоустроиться здесь. Никаких льгот…

Анатолий Викторович Ращинский:

— Директор сейчас говорит, что существует определенная тайна нашего акционерного общества. Тогда почему у меня в бюллетене написано, что я имею право обратиться в бухгалтерию и потребовать все интересующие меня документы, так как я являюсь акционером? Почему мне сейчас доказывают, что все тайны будут нам доведены директором на собрании, а не мной лично проверены?

Станислав Брониславович Шидерский:

— Я вообще даже не знал, что на заводе будет собрание. Никто меня не уведомил.

Люди возвращаются с работы

— Но все же Вы здесь?

— Все идут, и я пошел за ними. А ведь каждый акционер должен получить письменное уведомление, в котором сказано, когда и во сколько состоится собрание акционеров.

Иосиф Иосифович:

— Я на заводе не работал. Десять лет назад купил 178 акций. Меня тоже не уведомили о том, что состоится собрание. Говорили, что вроде бы было написано в районной газете. Я пытался купить газету в киоске, но там её не было. Тогда я позвонил в наблюдательный Совет, так там мне сказали, что надо выписывать эту газету. Но я ее не выписываю, а когда посмотрел один из номеров, там объявления не оказалось. Но я пришел, народ подсказал.

Владимир Эдуардович Шидерский:

— Они вас попросили уйти незаконно. Если бы у нас было закрытое голосование, то тогда, согласен, вы не смогли бы присутствовать. Но сегодня у нас открытое голосование, и большинство присутствующих не

ГОРАД

КАТОК-КАТОК, ПАД СНЕГАМ ЛЯДОК

На Брэсцкай вуліцы каток не пустуе

ФОТА ТАЦЦЯНЫ ПЛАХЕТКА

"Хачу, каб вы высветлілі і напісалі, хто ў нашым горадзе адказны за каткі? Ніводнага катка ў цэнтры гэтай зімой не залілі. Хацелася б, каб наступнай зімой дзеці маглі пакатацца на каньках хаця б у гарадскім парку", — выказаў сваё пажаданне наш чытач Вячаслаў Астапчык.

Тэма гэтая не новая. У Слоніме залівалі зімой адкрыты лядовы каток на танцпляцоўцы ў гарадскім парку пры дзейсным удзеле прадпрымальніка Уладзіміра Лазара. Таксама на цэнтральным стадыёне "Юнацтва" хакейную пляцоўку залівала спартыўная школа. Але на "Юнацтве" дашчаную агароджу з хакейнай пляцоўкі (якая, дарэчы, праслужыла 25 гадоў) разламалі і прыбралі ў красавіку мінулага года. Быццам збіраліся там рабіць сектар для кідання кап'я і штурхання ядра, ды пакуль не зрабілі. Аднак невялікую лядовую пляцоўку гэтай зімой там усё ж залілі.

А вось у гарадскім парку каток некалькі разоў спрабавалі заліць, ды так і не змаглі — танцпляцоўка аказалася занадта дзіравай, і вада сыходзіла, не паспяваючы замярзаць.

Каток у Слоніме цяпер ёсць на Брэсцкай вуліцы каля інтэрнатаў. Яго залілі работнікі ЖЭС у снежні 2009 года. На тым катку бывала шмат людзей у навагоднія і калядныя святы ды ў выхадныя дні, калі збіраюцца разам дарослыя і дзеці.

У Альбярціне лёд залілі ў раёне парка графа Пуслоўскага. Праўда, пазамятала цяпер лёд снегам і мала хто рупіцца яго чысціць. Ды пры жаданні, канечне, можна знайсці, дзе ў Слоніме пакатацца на каньках. Але тут існуе іншая праблема.

Як адзначаюць настаўнікі і спецыялісты па фізічнай культуры, з-за анамальна цёплых зімаў у апошнія гады, лічы, цэлае пакаленне дзяцей вырасла, не навучыўшыся нават стаяць на каньках. І канькі сёння ў горадзе мала ў каго ёсць у асабістым карыстанні. А лядовага палаца пакуль няма.

Мікола КАНАНОВІЧ

в День святого Валентина
14 февраля РДК 17.00
Александр Солодуха
В новой концертной программе
«Ты для меня сбылась»
1-е отделение — 10 новых песен
2-е отделение — хиты прошлых лет
В перерыве — группа «Карусель»

ВОПРОС — ОТВЕТ

АЛИМЕНТЫ В ТВЁРДОЙ ДЕНЕЖНОЙ СУММЕ

Слонимчанка Н. интересуется, какую сумму алиментов должен платить на ребенка ее бывший муж, если он является индивидуальным предпринимателем?

В соответствии со статьей 92 Кодекса о браке и семье (КоБС), «алименты на несовершеннолетних детей с их родителей при отсутствии Соглашения о детях, Соглашения об уплате алиментов, а также если размер алиментов не определен Брачным договором, взыскиваются в следующих размерах: на одного ребенка — 25 процентов, на двух детей — 33 процента, на трех и более детей — 50 процентов заработка и (или) иного дохода родителей в месяц. При этом для трудоспособных родителей минимальный размер алиментов в месяц должен составлять не менее 50 процентов на одного ребенка, 75 процентов — на двух детей, 100 процентов — на трех и более детей бюджета прожиточного минимума в среднем на душу населения». БПМ с 1 февраля 2010 года установлен в размере 255 220 рублей. Согласно статье 94 КоБС, «в случаях, когда родители, обязанные уплачивать алименты, имеют нерегулярный заработок и (или) доход или получают его часть в натуре (лица, занимающиеся предпринимательской деятельностью... и т.п.), а также в других случаях, когда взыскание алиментов в установленном статьей 92 настоящего Кодекса размере невозможно или затруднительно, алименты могут быть взысканы в твердой денежной сумме или в сумме, соответствующей определенному количеству базовых величин, подлежащей выплате ежемесячно».

Подготовил Александр ЗАХАРЕНКО

СЛОНИМСКОГО КБЗ?

против прессы. Так что, как мне кажется, вы имеете полное право здесь быть. Мы можем сейчас, а собрание акционеров является высшим органом предприятия, проголосовать за то, чтобы вы присутствовали на собрании. В данной ситуации мы не согласны с действиями руководства, они не совсем законны.

Еще хочу заметить, что представитель профсоюза говорит, что давали по 20 тысяч рублей на День завода только тем, кто состоит в профсоюзе. Получается, что вот такими поощрениями и зазывают людей в профсоюз. Странно?

Валентина Петровна Швайдюк:

— Знаете, нас даже не уведомили о том, что будет собрание. В прошлом году на 31 марта была назначена конференция, на которой мы давали доверенности на 2010 год, так они теперь хотят этими доверенностями воспользоваться при голосовании. А я ведь на заводе отработала с 1958 года, 40 лет стажа у меня.

В тот же день корреспонденту «ГС» стало известно, что собрание акционеров все же состоялось, невзирая на то, что часть людей ушла. Всего в акционерном обществе, по словам Владимира Николаевича Шлемена, состоит 1722 человека, на собрании 29 января 2010 года присутствовало 83 члена акционерного общества.

Правомерно ли в данной ситуации поступило правление общества, решили мы выяснить у генерального директора Николая Антоника, который осуществляет текущее руководство деятельностью акционерного общества.

— Ситуация началась с возмущений, так как первоначально создали вы ее, — упрекнул директор корреспондента.

— Почему Вы так считаете?

— Если человек пришел на собрание, то он хочет услышать все сам, и ему незачем об этом читать в газете. Ведь не всегда то, что написано автором, на сто процентов совпадает с тем, о чем говорится. То есть весь инцидент создали вы, — высказал свою позицию Николай Антоник.

Пришлось руководителю пояснить, что корреспондент пришла на собрание по приглашению акционера. Значит, человек таким образом пытался ситуацию, которая сложилась на предприятии, донести до общественности. А в своем большинстве люди жаловались на то, что они не получают никаких выплат как акционеры.

— Что касается выплат, то хочу заметить, что мы являемся частным предприятием, поэтому не получаем никаких господдержек и дотаций. Вся прибыль, которая была в 2008 году, уходила на развитие производства. Потому что в такой ситуации, когда износ технологического оборудования высок, заниматься еще выплатой дивидендов — неправильно. Деньги надо вкладывать в развитие производства, надо думать о будущем, потому как если не заниматься этим сейчас, то завтра может быть уже поздно. Вот в связи с этим выплаты и не производилось. А поскольку в прошлом году не было прибыли на производстве, соответственно, вопрос о выплатах не стоял.

— В Вашем акционерном обществе состоит 1722 человека, а на собрании присутствовало всего 83 акционера. Правомерно ли было с таким кворумом проводить собрание, подводить итоги за минувший год и утверждать планы на будущее?

— Правомерно. В акционерном обществе состоит 1722 человека, из них работающих 620, поэтому говорить о том, чтобы собрать всех акционеров, не реально. На многих предприятиях города Слонима, которые являются акционерными обществами, на собраниях присутствует всего 10 человек, которые имеют доверенности других акционеров. Это общепринятая норма акционерных обществ Беларуси. И если поднять данные за 2001-2008 годы, максимально на собраниях присутствовало 118 человек. Закон позволяет акционерным обществам проводить общие собрания через поручителей и доверенных лиц. На данном собрании присутствовали 51,35 процента от общего количества голосов, принадлежащих акционерам общества, с учетом того, что присутствующие имели доверенности на право голоса. Это говорит о том, что собрание имеет законную силу.

Что касается Устава, то хочу сказать, что на заводе ни один документ не работает вразрез с действующим законодательством. Устав разработан на основании типового Устава Министерства юстиции. Он согласован и с нашим министерством, и с райисполкомом. Поэтому если бы в Уставе были какие-то нарушения, то он не прошел бы регистрацию и не был бы утвержден.

— Николай Владимирович, многие акционеры возмущались, что их не уведомили о том, что состоится собрание.

— За месяц до проведения собрания на информационном стенде вывешивается протокол заседания наблюдательного совета, а также информация публикуется в местной государственной газете. Дополнительно за неделю вывешивается объявление на территории завода и за её пределами.

От автора:

Поставив точку под этим текстом, где мы дали возможность высказаться двум сторонам, корреспондент не ставила целью создать инцидент. А если люди пригласили корреспондента на собрание, то мы обязаны были об этом написать.

Анна ВОЛОДАЩУК
Фото автора

SMS-ВОПРОСЫ

8—029—133—04—21

❒ Зачем спилили деревья на улице Огинского, на ее нечётной стороне?

Ответ: *Теперь ведутся плановые работы по обрезке деревьев и кустарников. Как раньше нам поясняли в ГУП ЖКХ, во время таких работ спиливают также старые и аварийные деревья. И не только на улице Огинского.*

❒ Скажите, пожалуйста, когда в городе ДРСУ-191 будет нормально чистить улицы и стоянки, потому что к магазинам невозможно подъехать, машины месят эту кашу. Они, видно, спят и ждут весны.

Ответ: *ДРСУ-191 чистит дороги в районе и не имеет никакого отношения к городу. В городе за состоянием дорог следит ДЭП ГУП ЖКХ.*

❒ Почему в такси «Вояж» постоянные проблемы с вызовом? И имеет ли право оператор хамить?

Ответ: *Вызывали. Никаких проблем с вызовом, и никакого хамства от оператора не услышали.*

❒ Какой размер суточных при служебных командировках?

Ответ: 15 000 рублей по Беларуси.

❒ Где в Беларуси можно купить новый автомобиль «Жигули»?

Ответ: *В автосалоне «Минск-Лада» в Минске или у того, кто пригонит вам «Жигули» из России.*

❒ На Шоссейной улице, возле магазина «Пралеска», невозможно нам, старым людям, ходить — лед, на котором каша из снега. Чтобы не покалечиться, приходится идти в другой магазин. Кто отвечает за уборку улицы возле названного магазина?

Ответ: *Городские улицы убирает ДЭП ГУП ЖКХ. Территорию около самого магазина должны убирать работники магазина.*

❒ На рынке «Наш край» очень скользко и темно. Не сравнить с бывшим мини-рынком на Брестской улице.

Ответ: *Всё познаётся в сравнении.*

*Почему в частном секторе установлен лимит на воду? Где здравый смысл и логика в таком решении? Ведь дома-то наши больше, чем квартиры, и людей проживает в них больше, и сад есть, и огород, которые летом надо поливать, и машины, и гаражи. Получается, что в квартире можно лить на себя воду день и ночь? А в частном секторе за 7 кубов надо уже платить за перерасход воды.

Ответ: *«Мы на эти вопросы не отвечаем, обращайтесь к директору или главному инженеру», — ответили в отделе информации ОАО «Слонимский водоканал» в прошлую пятницу. Но связаться по телефону с руководителями предприятия не удалось. Хотя формальный ответ на ваш вопрос достаточно прост: существуют экономически обоснованные и принятые властями к исполнению нормы потребления воды в частном секторе. Перебрали норму — платите по повышенному тарифу. А со здравым смыслом и логикой у разработчиков существующих сегодня правил и тарифов по водопользованию как раз всё в порядке: чем больше вы потребляете воды — тем больше платите денег.*

На вопросы отвечал
Микола КОНОНОВИЧ

ЗАКУПАЕМ
СВИНЕЙ,
ТЕЛЯТ
ЖИВЫМ ВЕСОМ
По хорошей цене.
Тел. 99-2-83,
8-029-66-99-2-99,
2-50-77
Лиц. №42540/1027791, до 27.10.09 г., СРИК
ИП Дейко А.А УНП № 590078614

▶ ОБРАЗОВАНИЕ

БУДУТ ЛИ В БЕЛАРУСИ КАДЕТСКИЕ УЧИЛИЩА?

Не первый год в городской средней школе №9 существуют кадетские классы. Слонимчане уже привыкли видеть школьников в военной форме. Сами же кадеты целенаправленно готовятся к воинской службе.

Юношей обучают не только военным наукам

Кадетские классы при школе — это, в принципе, неплохо. Юноши, а с недавнего времени и девушки, усиленно изучают предметы и ближе знакомятся со спецификой воинской службы. Опытные наставники (бывшие кадровые военные) добросовестно готовят молодежь к почетной обязанности гражданина.

В конце января 2010 года президентом Александром Лукашенко был подписан Указ №54 «О кадетских училищах». Согласно документу, в Республике Беларусь областными и Минским городским исполнительными комитетами могут создаваться кадетские училища. Утверждено Положение о кадетском училище, которым определено, что на обучение в училище принимаются лица, годные по состоянию здоровья и физическому развитию к обучению по учебным программам, предусматривающим военную подготовку учащихся, прошедшие медицинский осмотр. Во вновь созданные кадетские училища прием детей для получения общего базового и общего среднего образования будет осуществляться по конкурсу на основании вступительных испытаний и с учетом результатов медицинского осмотра, психологического отбора и проверки уровня физической подготовки.

Законодательным актом определены лица, которые будут зачисляться в кадетские училища без вступительных испытаний при положительных результатах медосмотра и психологического отбора. К ним относятся дети-сироты и дети, оставшиеся

Кадеты — будущие офицеры

без попечения родителей. Под эту категорию подходят дети военнослужащих, лиц начальствующего и рядового состава ОВД, финансовых расследований Комитета государственного контроля, органов и подразделений по чрезвычайным ситуациям, погибших при исполнении обязанностей военной службы (служебных обязанностей), а также умерших в период прохождения военной службы (службы) вследствие ранения, контузии, увечья или заболевания, непосредственно связанных со спецификой несения военной службы (службы), кроме случаев, когда гибель (смерть) наступила в результате противоправных действий, по причине алкогольного, наркотического, токсического опьянения, членовредительства или самоубийства, если оно не было вызвано болезненным состоянием или доведением до самоубийства. Льготы будут иметь также дети вышеперечисленных категорий граждан, погибших (умерших) при исполнении воинского или служебного долга в Афганистане или в других государствах, где велись боевые действия, а также умерших вследствие ранения, контузии, увечья или заболевания, полученных в период боевых действий.

Преимущественное право на зачисление в кадетское училище при равном количестве баллов, набранных на вступительных испытаниях, при условии получения отметок не ниже трех баллов в порядке перечисления будут иметь лица, у которых более высокий средний балл по результатам итоговой аттестации за VII класс, лица, у которых более высокий суммарный балл по результатам вступительного испытания по учебным предметам, определяемым порядком приема в училище, и лица, постоянно (преимущественно) проживающие на территории радиоактивного загрязнения.

Десять лет тому назад на базе средней школы в Слониме образовалась гимназия. Совсем недавно появился и лицей. Так, может быть, учитывая численность военного населения нашего города, в скором будущем появится и кадетское училище? Поживем — увидим.

Александр ЗАХАРЕНКО
Фото автора

СЕЛЬХОЗПРОДУКЦИЯ

ЗАКУПАЕМ
СВИНЕЙ, ТЕЛЯТ
живым весом.
Цена договорная
Тел. 8-029-69-99-368,
8-029-60-40-293
Лиц. №42540/1042548, до 09.02.2010 г., СРИК ИП Боровской В.А. УНП 590769923

Куплю
корову, быка,
кабана, лошадь,
телят и баранов
Тел. 4-44-69, 8-029-39-79-7-90
ИП Левкевич И.О. УНП 590083882
Лиц. №42540/1042576, 23.03.05 – 23.03.10 Слоним. РИК

ЗАКУПАЕМ
СВИНЕЙ, ТЕЛЯТ,
ГОВЯДИНУ
ЖИВЫМ ВЕСОМ
Тел. 94-2-94
8-0296-99-42-94
938-39-95,
ИП Герасименко Т.В. УНП 500593485
Лиц. №42540/1027779, от 13.10.04 г. до 13.10.2009 г., СРИК

КУПЛЮ
телят, свиней
живым весом
ПО ХОРОШЕЙ ЦЕНЕ
Тел. 2-21-52,
8-029-344-70-49
Лиц. №42540/027778, до 13.10.09 г., СРИК ИП Шешук В.И. УНП 590088989

Слонимский р-н д. Рязановщина
ПРАДАЮ СВІНЕЙ
РАЗВЕДЕНИЕ
ВЫРАЩИВАНИЕ
ПРОДАЖА СВИНЕЙ
(жывой вагой)
уласнай гадоўлі
ад 50 - 150 кг
Кошт дагаворны.
Похороны, свадьба — СКИДКА 5 %
Нахождение свинарника
Кожнаму пакупніку — падарункі!
Тел.: 8-029-31-30-225,
8-029-78-01-508
Лиц. №42540/1042577 23.03.05-23.03.2010 Слоним РИК
ИП Шевчик С.И.

АКТУАЛЬНО

ПОГИБЛИ НА ДОРОГАХ. ЧТО ДАЛЬШЕ?

Согласно статистике, за прошлый год в Гродненской области количество ДТП несколько уменьшилось: их зарегистрировано 775. Погибли в них 166 человек. Наибольшее количество аварий приходится на пятницы и вторники: с 16.00 до 20.00 — время возвращения с работы.

Пешеходы

По-прежнему наиболее не защищенная часть участников дорожного движения — пешеходы. Причем ДТП с их участием приводят к наиболее серьезным последствиям. И, как правило, большая часть дорожно-транспортных происшествий совершается с участием пешеходов или по их вине. А в ряде районов области наезды на пешеходов составляют основную часть всех ДТП.

Велосипедисты

По вине велосипедистов в прошлом году произошло 37 происшествий. По данным дорожной службы области, пешеходными и велосипедными дорожками в 2009 году было обустроено 26 километров загородных дорог. Как видно, такое обустройство является острой проблемой, при благоустройстве все тротуары при съезде на дорогу делаются ниже, чтобы велосипедистам было легче съезжать.

Законодательные инициативы и новшества

Приближается время, когда в законодательство внесутся изменения в отношении пьяных водителей. Ведь, как показывает жизнь, каждый десятый из водителей, который привлекался за выпивку за рулем, снова управляет транспортным средством в таком же состоянии. Видно, более действенной мерой будет конфискация автомобиля.

Планируется в скором времени наиболее сложные перекрестки оборудовать видеокамерами, которые будут помогать разбираться в наиболее сложных ДТП, когда доказать чью-то правоту или вину сложно. Теперь видеонаблюдение установлено на дороге Минск — Брест (М1). Это лишь первый этап. Позже такое оборудование появится на всех дорогах, связывающих столицу с областными центрами. Причем, если нарушение зафиксировано прибором, работающим в автоматическом режиме, ответственность полностью ложится на владельца транспортного средства, то есть будет полное доверие технике.

Есть еще одно новшество, которое вступит в силу в текущем году. Если совершено ДТП, то есть возможность обойтись без ГАИ — когда причиненный ущерб не превышает в эквиваленте 200 евро и участники этого ДТП согласны разойтись полюбовно. Виновник ДТП будет наказываться только по заявлению пострадавшей стороны. Если нет заявления, виновник будет отвечать только за нарушение ПДД.

Константин СТАНКЕВИЧ

SMS-ВОПРОСЫ

8—029—133—04—21

❒ Почему ни на железнодорожном, ни на автовокзале нет аптеки? Мы, старые люди, проживающие в этом районе, так надеялись при строительстве нового вокзала на то, что аптека появится! А ведь площади на этих двух вокзалах позволяют открыть аптечный киоск. Одна только парикмахерская на автовокзале занимает три зла. А сколько пустующего места на железнодорожном вокзале!

Ответ: *«В городе у нас много аптек. По существующим государственным социальным стандартам, 1 аптека должна быть на 7 тысяч жителей. В нашем городе живёт примерно 50 тысяч человек, и работает только государственных 10 аптек плюс 9 частных. А мы ведь находимся на самоокупаемости. Аптеки из бюджета не дотируются, и реализация лекарств в них должна окупать затраты на их содержание. Когда мы открыли аптеку в Лобазовке, то за 2008 год она принесла нам 3 млн. рублей убытков, а в 2009-м — уже почти 7 млн. Хотя там работает только один человек и небольшая арендная плата. Открывать сейчас на вокзале ещё одну аптеку нам, честно говоря, невыгодно. Тем более в районе Советской улицы (совсем недалеко от вокзала) в прошлом году работала частная аптека. За какие-то нарушения её деятельность приостановили, но, возможно, не навсегда?.. Но и с нашей стороны вопрос об открытии аптеки на вокзале рассматривается. Только теперь там некому было бы работать. Нет специалиста, если бы даже мы пошли на затраты и открыли аптеку на вокзале. В течение двух лет от нас уехали трое молодых специалистов. Теперь ждём новых… Вы знаете, что в перспективе планируется построить новое здание и перенести на Советскую улицу детскую поликлинику. Наша аптека будет работать и в новой поликлинике…» — рассказала о ситуации с аптеками в городе заведующая Центральной районной аптекой Елена Курцевич.*

На вопросы отвечал Микола КОНОНОВИЧ

ПРОИСШЕСТВИЯ

ПРОЕХАЛИ ПО ЧЕЛОВЕКУ ДВАЖДЫ

Житель деревни Прудцы Щучинского района Ю. в трескучий мороз решил поехать в магазин за спиртным. Перед этим они с другом изрядно выпили.

На рейсовом автобусе друзья приехали в деревню Песчанка, где закупили вина и пива. Но Ю. забыл купить сигареты. Он, усадив собутыльника на скамейку и приказав не дергаться, отправился вновь в магазин.

Вернувшись, Ю. не увидел на скамейке пьяного друга. Водитель подъехавшего в это время «Опеля» объяснил пьяному Ю., что совершил наезд на человека, который то ли сидел, то ли лежал на дороге. А в это самое время к ним приближался «Фольксваген». Мужчины стали размахивать руками, требуя остановиться. Но водитель, не поняв их знаков и ослабив внимание, проехал по лежащему посреди дороги человеку, во второй раз.

ОЗАБОЧЕННЫЙ ОСЕМЕНАТОР

В тот поздний январский вечер 18-летняя девушка направилась в гости к родному дяде, который проживал на улице Гагарина в Гродно. Прибыв на место назначения, она вошла в подъезд.

В подъезде оказался незнакомец, который приставил нож к ее шее и потребовал оказать ему сексуальные услуги.

Мужчина годился ей в отцы, если не в деды. Но девушка не растерялась, а продолжала разговор с мужчиной. Она тянула время, предлагала сексуально озабоченному мужчине подняться наверх, в квартиру. А когда кто-то зашел в подъезд, она ловко вывернулась и убежала.

Через несколько дней личность незнакомца была установлена. Им оказался 48-летний сельский житель, техник-осеменатор одного из СПК.

Возбуждено уголовное дело по статье «Злостное хулиганство». Но, возможно, в ходе следствия обвинение будет переквалифицировано как сексуальное домогательство.

ЗА ЧУЖОЙ СЧЁТ

Жительница деревни Казенные Лычицы Новогрудского района открыла для себя магазин в доме односельчанина.

Она тайно проникала в дом через окно и выносила оттуда сахар, хлеб и другие продукты. А однажды у пенсионера загадочно пропала бутылка вина.

Как-то на воровку обратили внимание сотрудники инспекции по делам несовершеннолетних. Она уже привлекалась к ответственности за кражи. И на этот раз созналась, что жила за счет соседа-пенсионера — обворовывала пожилого человека.

За это ей придется отвечать по закону.

«ЗАМИНИРОВАЛА» ШКОЛУ

В Мостах в кабинете директора школы раздался звонок телефона. Девичий голос сообщил, что школа заминирована.

Были приняты экстренные меры, чтобы все учащиеся в течение 10 минут покинули здание. А затем они ушли домой. Занятия сорвались. Позже выяснилось, что звонок был ложным. Звонила девятиклассница, которая испугалась контрольной по математике.

ЖЕРТВЫ ГОЛОЛЁДА

В Гродно с каждым днем растет число людей, пострадавших от гололеда. По информации, поступающей из больницы скорой помощи, количество травмированных людей почти в два раза больше, чем в это время в прошлом году.

К сожалению, есть и смертельные случаи. Так, в одной из городских больниц умер пенсионер с улицы Белуша, который при падении ударился головой об лед. Врачи несколько дней сражались за его жизнь, но спасти человека так и не удалось.

С аномальными снегопадами в городе и области возросло число аварий. За неделю ГАИ регистрирует по 40 аварий. Это в два с лишним раза больше, чем обычно.

Всего за последнюю неделю января в области случилось 283 ДТП. Вторая декада февраля, по прогнозам синоптиков, обещает быть снежной и морозной. А это означает, что количество несчастий на дорогах не уменьшится.

Константин СТАНКЕВИЧ

КРИМИНАЛ

СМЕРТЕЛЬНАЯ РЕВНОСТЬ

27-летний житель Лиды в одной из квартир на улице Тухачевского застал свою жену с другим мужчиной. Ревнивец нанес сопернику множество ударов по различным частям тела, в основном по голове. В результате неудачный любовник от полученных ран скончался на месте.

Теперь в отношении преступника возбуждено уголовное дело. Его действия квалифицируются как умышленное убийство, совершенное с особой жестокостью.

Константин СТАНКЕВИЧ

ИЗ ЗАЛА СУДА

СРЫВАЛА КУШ С МЁРТВЫХ ДУШ

Преступная группа из шести человек на гродненском стеклозаводе действовала более четырех лет. За это время бухгалтер Барсукова успела начислить почти 274 миллиона рублей «мертвым душам»: людям, которые вообще на заводе не работали или уже отошли в мир иной.

РИСУНОК ЕВГЕНИЯ ИВАНОВА

МАЛЕНЬКАЯ ОШИБКА, СТОИВШАЯ БОЛЬШИХ ДЕНЕГ

А случилось это еще в январе 2004 года. При начислении аванса специалисту среднего звена Шахновичу бухгалтер Нина Барсукова допустила, как она призналась на следствии, маленькую ошибку, так что образовался излишек денег. А чтобы было честь по чести, сообразительная бухгалтерша, пошептавшись с подругой, списала эти деньги на уволенного работника и прикарманила небольшую сумму, разделив ее пополам.

Первая кража государственных средств была для бухгалтера вроде сладкой ягодки, которая растаяла во рту, возбудив аппетит. Дальше бухгалтер начислила 200 тысяч рублей на лицевой счет женщины, которая была уволена. Эту сумму внесла в ведомость на получение отпускных Виктора Шахновича. А какой работящий мужик пренебрежет такой халявой? Тем более что директор предприятия с подачи бухгалтерии подмахнул бумаги, от которых его голова каждый день кругом идет. А в принципе, недоверие к кадрам есть признак несостоятельности самого руководителя.

Угадав эту истину в глазах руководителя, Нина Ивановна поняла, что клин клином вышибают. И она начала вышибать новые суммы из своих работников. Но только осторожно. Поэтому подговорила на сотрудничество того же Шахновича, для которого один момент был важнее всей оставшейся жизни. И других она убеждала, что деньги получать очень приятно, но возвращать их в кассу — смерти подобно. Следует заметить, что на заводе находились люди (они были в большинстве), которые не поверили бухгалтеру. То есть поверившие, что честно заработанные деньги, как рубаха, ближе к делу.

В сплетенную бухгалтером паутину стали попадаться специалисты, неравнодушные к денежным купюрам. Таким образом, в начале 2004 года попали в ее плен ведущий инженер Валентин Мисевич, заведующая общежитием Валентина Самохвалич. Спустя несколько дней в эти сети угодили старший мастер Андрей Шкутин и электрогазосварщик Игнатий Козлович.

Барсукова раздавала денежные вознаграждения направо и налево. Даже тем перепадало, кто с некоторого времени был приписан к небесной конторе и к заводу имел более чем виртуальное отношение.

С вводом пластиковых карточек тот самый пластик, как надежный щиток, прикрывал все бухгалтерские прегрешения. Тайна заключалось лишь в том, чтобы сообщить клиенту, что «на ваш счет поступила денежная сумма, потрудитесь получить ее». И клиент изо всех сил мчал к ближайшему банкомату. Можно понять радость тех людей, кто не знал даже, в какой стороне находится завод, который питает его щедрыми подачками. Но, как говорят, на халяву и уксус сладким покажется.

Одному мужику, который устраивался на завод, но так и не устроился, перепало 600 тысяч рублей. Это, так сказать, в качестве виртуальных отпускных за неудавшуюся попытку трудоустройства. И ничего, что половину этой суммы осталось в кармане бухгалтера, все-таки 300 тысяч тоже на улице не валяются.

Но аппетит, как известно, приходит во время еды. А к Нине Ивановне вовсе не надо было приходить. Она начисляла деньги заочно. Причем когда аппетит разгорался со страшной силой, то она отпускала бесстрашно на сторону до миллиона рублей в качестве поощрения лиц, которые на заводе не работали, а проходили изредка мимо проходной. То есть были обыкновенными проходимцами.

МОЯ ХАТА С КРАЮ...

Сегодня можно спросить: а где были те, кому по долгу службы положено следить за финансовой дисциплиной?

Ответить можно, что очень осторожно и весьма ухищренно действовала бухгалтер. Она умело заметала все свои следы. Во-первых, она вела основную и дополнительные ведомости. Даже компьютер был не в силах к чему-нибудь придраться.

Но система Барсуковой дала сбой. Виной тому оказалась заместитель бухгалтера, которая в мае заметила, что Барсукова в счет заработной платы начислила себе в ведомости еще 800 тысяч рублей. И это прошло бы незаметно, если бы она несколько раз в году не оформляла себе отпуск. Подчиненные посчитали, что это сверх всякой наглости. Так почему же они должны умалчивать такой беспредел?

Почувствовав, что пахнет жареным, бухгалтер начала отчаянно сопротивляться. Она задействовала все возможные рычаги, чтобы избежать наказания. Даже попыталась вернуть награбленные деньги. Но ей был дан от ворот поворот. Потому что далеко уже зашло дело и правоохранители посчитали, что дороги обратно быть не должно.

Правда, подельники, которые упоминались здесь, заняли позицию «моя хата с краю». Получали деньги, за что расписывались в ведомости. Как и положено. Некоторые не скрывали, что бухгалтер их оговаривает. А вот следствие и суд имели иную точку зрения.

ШЕСТЬ ЛЕТ С КОНФИСКАЦИЙ

Как докатилась до такого бухгалтер Нина Барсукова, установил суд. За хищения путем злоупотребления и в особо крупном размере назначили ей шесть лет лишения свободы с конфискацией имущества. А также с лишением права занимать руководящие должности.

Мечта женщины иметь свой дом в городе (она жила в пригороде) и собственную автомашину разбилась, столкнувшись с законом, и оставила лишь печальный след в ее биографии.

Подельники получили в среднем по половине этого срока. И тоже с дополнениями: с конфискацией и без права занимать определённые должности.

Константин СТАНКЕВИЧ

ОБЩЕСТВО

ГРОДНЕНЕЦ ВЫРАЩИВАЛ КОНОПЛЮ В ШКАФУ

Тридцатилетний гродненец выращивал коноплю в платяном шкафу. Об этом БЕЛТА сообщил начальник пресс-службы УВД Гродненского облисполкома Георгий Евчар.

В квартире пятиэтажного жилого дома в Ленинском районе Гродно оперативники обнаружили странную мини-лабораторию. В обыкновенном платяном шкафу 30-летний неработающий гродненец соорудил своего рода инкубатор для конопли: установил лампы, устроил для растений обогрев и обдув, поставил датчики тепла. Все это позволяло в шкафу выращивать стабильный урожай зелья.

Всего у ботаника-любителя изъято четыре кадушки с кустами конопли. Кстати, мужчина, как выяснилось, ранее уже был судим за наркотики.

В настоящее время продолжается оперативная работа по поиску других точек выращивания конопли, а также выявлению потенциальных покупателей и прочих каналов сбыта наркотика.

БЕЛТА

ПРОИСШЕСТВИЯ

ПОЙМАЛИ С ПОЛИЧНЫМ

Две цыганки, жительницы Гомеля 1975 и 1983 годов рождения, были мастерами в мошенничестве.

Одна из них выступала в роли покупателя и выбирала товар на крупную сумму. А перед тем, как расплатиться, цыганки продавцу предлагали мелочь. Пока продавец пересчитывала эту мелочь, покупатели «забывали» про крупную сумму и утверждали, что они деньги отдали.

В результате у цыганок оставался и товар, и большая денежная сумма. Потому что усталые продавцы на все махали руками.

В областном центре цыганки промышляли на рынках «Корона» и «Центральный».

Мошенниц задержали с поличным.

Константин СТАНКЕВИЧ

Памятники из гранита и гранитно-мраморной крошки, ограды из мастерских «В.П. Бутковский»
Художественные работы на камне с использованием компьютерной графики.
Работаем без выходных
Тел. 8-029-911-02-50
8-029-784-48-97
ИП Грибов Н.Н. УНП 500499817

РИТУАЛЬНЫЕ УСЛУГИ
ЧТПУП «ГРАНВИ»
изготовление памятников любой формы из натурального гранита
ДЁШЕВО от 600 тыс. руб
возможна доставка и установка
г. Слоним ул. Минский тракт 32а
Тел-факс: 8(1562) 4 76 26; 8(029) 664 62 10
УНП590717906 ЧТПУП «Гранви»

РИТУАЛЬНЫЕ УСЛУГИ
ПАМЯТНИКОВ
Изготовление и художественное оформление любых форм
доставка, установка
Г. Слоним, ул. Советская, 73, тел. 4-67-14
ЧУП Лагутик С.Р. УНП 590789281

ЧТПУП «Эколит»
Изготовление, реставрация памятников и надгробий из мраморной крошки и гранита.
доставка, установка.
Тел. 4-66-64.
ЧТПУП «Эколит», УНП 590789279

ПАМЯТНИКИ И ОГРАДЫ
ИП Новожилов С.И. св. № 165724 от 12.12.07 г.

З ГІСТОРЫІ

ПРА СШ №1 І МАГЕЛЬНІЦКІХ

Будынак Слонімскага ліцэя 100 гадоў таму

ФОТА З АРХІВА "ГС"

Нядаўна ў "Газеце Слонімскай" я прачытала цікавыя матэрыялы — гэта гутарку Ганны Валадашчук з дырэктарам ліцэя Валянцінай Шэмпель і артыкул Сяргея Чыгрына "Слонімскаму раёну — 70". Тым не менш да гэтых матэрыялаў я хачу дадаць і новыя гістарычныя факты.

Пры Польшчы ў будынку СШ №1 была агульнаадукацыйная школа і гімназія. У 1930-х гадах XX стагоддзя вучыліся ў гэтай школе мой брат Пеця і сястра Ніна, якой ужо 83 гады. Але рамесніцкага вучылішча там не было.

У час вайны пры немцах у будынку сённяшняга ліцэя не было таксама педагагічнага вучылішча. Пры немцах там была сталовая для нямецкіх афіцэраў. На Чырвонаармейскай вуліцы жыве Данута Іванаўна, дык яе сястра працавала прыбіральшчыцай у гэтай сталовай.

У 1939 годзе, калі прыйшлі Саветы, там была настаўніцкая семінарыя. А пасля вайны была адкрыта Беларуская сярэдняя школа №1. У гэтай школе ўсе прадметы выкладаліся на беларускай мове. Я, Зінаіда Васільеўна, Данута Іванаўна (прозвішчы не хачу называць) — выпускнікі БСШ №1 1951 года. А ў цяперашнім ліцэі прадметы выкладаюцца на расейскай мове.

У "ГС" ад 13 студзеня Сяргей Чыгрын у матэрыяле "Слонімскаму раёну — 70" згадваў пра Магельніцкага, які дабіваўся, каб бальшавікі ў 1940 годзе вярнулі яму прыватную каўбасную фабрыку. Наша сям'я добра ведала Магельніцкіх. Мае бацькі, калі будаваліся, трымалі свіней, а потым іх здавалі Магельніцкім. Малодшы сын Магельніцкіх Бронек дружыў з маім братам. Слонімец Генрых Дзяконскі таксама добра ведаў Магельніцкіх. Усе яны ў 1939 годзе ўцяклі ў Польшчу. У Слоніме яны мелі не каўбасную фабрыку, а каўбасны цэх. Гэты цэх знаходзіўся на Чырвонаармейскай вуліцы, побач з цэхам была іх уласная крама. Будынак гэты захаваўся да сённяшніх дзён. Некалі там быў маслазавод, а цяпер у ім жывуць людзі.

У 1950-х гадах Бронек Магельніцкі прыязджаў у Слонім, ён наведаў сваіх сяброў і знаёмых.

Зінаіда Ю., сланімчанка

ПОЧТА

ПРАЗДНИКИ БЕЗ СВЕТА

Здравствуйте, коллектив редакции «Газеты Слонимской»!

Читаю вашу газету постоянно. Особенно нравятся материалы, в которых раскрываются человеческие проблемы, достижения и жизненные позиции различных людей.

Обращаюсь к вам с просьбой. Помогите разобраться.

Моя жена несколько лет тому назад приобрела дачу в садовом товариществе «Исса», то есть участок 6 соток и домик. В доме есть свет и, конечно же, счетчик электроэнергии, за которую мы исправно платим. Задолженности по оплате электроэнергии на данный момент у нас нет.

Новый год, как и все домашние праздники, мы решили отметить на даче. Приехали туда 31 декабря прошлого года, когда стемнело.

Принесли в дом сумки с продуктами, включать свет — а света нет. Звоним нашему председателю садового товарищества «Исса» Владимиру Суше. Спрашиваем его, в чем причина отсутствия света. Он в ответ сказал: «Я решил на зимний период отключить электроэнергию».

Мы были в недоумении. Когда моя жена у него спросила: «На каком основании отключили свет и кто дал такое право?» — он ответил: «Нет денег, чтобы платить за свет, и я решил отключить». Моя жена была на грани нервного срыва. Сколько лет никто никогда не отключал свет, а тут отключили. И вообще, как может не быть денег, если мы исправно платим за электроэнергию? Пусть отключают от сети те дома, которые не оплачивают, а не всем одним махом.

Здесь есть еще один момент. Когда моя жена покупала дачу, она заполняла заявление о вступлении в товарищество, в котором указывала паспортные данные, адрес прописки, проживания, телефоны мобильный и домашний, а также обязывалась исправно вносить взносы в полном объеме и вовремя. Каждой весной у нас в товариществе проводились собрания. По всему дачному поселку были расклеены объявления о дне и времени собрания. Не прошло и дня после собрания, как уже были расклеены новые объявления, в которых указывались сроки и сумма уплаты взносов. Кроме этого, сам Владимир Суша (один раз даже казначей Тамара Пилипчик) ходил по участкам и напоминал об оплате.

А насчет света никто не позвонил, ни одного объявления-уведомления не было, никакого предупреждения. Возмущению нет границ. Все январские праздники в нашей семье прошли, как будние дни, в квартире, без красок природы и свежего воздуха. Впереди февральские праздники, а там и 8 Марта, а мы без электроэнергии.

Николай Ильич, г. Слоним

ОТ РЕДАКЦИИ

Корреспондент «ГС» связался по телефону с Владимиром Сушей, который сказал, что, действительно, он свет отключил, потому что на даче зимой никто не работает и электролинию некому обслуживать. Свет включат в апреле.

НАША ЖИЗНЬ

НАХОДКИ НА ОБОЧИНАХ

Недалеко от домов, где я провела свое детство, проходит шоссейная дорога Слоним — Зельва. Та, по которой еще пан Гутен-Чапский ездил. Собственно, и сами наши дома — бывшие панские.

Мы всегда ходили по обочинам — в магазин, школу, клуб. И всегда на обочинах что-то валялось. В 50-60-е годы уже прошлого века это были в основном болты и гайки, открутившиеся от проезжавших машин и автобусов. В 70-80-х добавились сломанные и целые кассеты к магнитофонам, иногда зеленые пустые бутылки. Ближе к 90-м и в 90-е годы болтов и гаек почти не стало, зато прибавились стеклянные бутылки самых затейливых форм, пустые пластиковые или наполненные бутылки различного объема самых рекламируемых фирм.

К 2000-му и далее ассортимент находок на обочинах значительно расширился. Осенью это чаще сахарная свёкла, падающая с грузовиков, когда ее везут в Зельву. Также здесь валяются уже и диски с записями песен, алюминиевые баночки, части осветительных систем автомобилей, иногда разбитые на мелкие кусочки автостекла, пробки из разных мест машин, в том числе от бензобаков.

Обочины усыпаны множеством вонючих окурков, в пакетах и прямо на земле валяются остатки трапез проезжавших — хлеб, мороженое, упаковки из-под салатов, пакеты, бумажки, обглоданные кости и тому подобное.

Много чего стало встречаться на обочинах. Так много, что по ним стали ходить могучие дядьки в оранжевых комбинезонах со светоотражающими полосками с палочкой и гвоздиком на ее конце — собирают находки, загружают мешками в автомобиль «Дорожная служба». Да, всё течет, все изменяется.

Лилия СОСНОВСКАЯ

Некому обслуживать электролинию

ГРУЗОПЕРЕВОЗКИ
10-12 т, самосвалом
1-1,5 т микроавтобусом.
частные перевозки легковым авто
Тел. 8-029-585-63-86 (МТС)
8-044-753-04-71 (Vel.), 8-01562-4-16-03
ИП Новоченный И.В. УНП 500268801, Лиц. №02190/0515802 от 06.07.09 г. по 07.07.14 г.

http://ns.gs.by
Night Slonim
игра для тех, кому не спится

ГРУЗОПЕРЕВОЗКИ
Грузоперевозки по ГОРОДУ, РБ, РФ, Украина
Грузовой фургон г/п до 3т, 20м³, санкнижка, санпаспорт.
Тел.: 8-029-9220333.
Лиц. №02190/0425319, 22.02.2008г.-22.02.2013г, МТиК РБ ИП Бартош Н.А., УНП 590768983

Грузоперевозки по городу и РБ
Тел. 319-30-10, 359-62-17.
Лиц. 02190/0504790 МТК от 30.01.2009 г. ИП Кучинская Ю.В. УНП 590857064

▼ К СВЕДЕНИЮ

С 4 ФЕВРАЛЯ ПОДОРОЖАЛ ГОСТЕХОСМОТР

Тарифы на услуги по проведению государственного технического осмотра транспортных средств в Беларуси с 4 февраля будут повышены в среднем на 5%.

Это предусмотрено постановлением Министерства экономики № 11.

Как пояснили БЕЛТА в пресс-службе Минэкономики, тарифы на услуги по проведению гостехосмотра повышены в связи с тем, что с введением в действие с 1 января 2010 года Особенной части Налогового кодекса Беларуси ставка налога на добавленную стоимость увеличилась с 18% до 20% и произошло увеличение затрат на оказание услуг. Новый прейскурант на услуги по проведению гостехосмотра Минэкономики утвердило по предложению Министерства транспорта и коммуникаций.

Согласно документу, стоимость техосмотра легкового автомобиля с двигателем, работающим на бензине, составит с учетом НДС Br 28200, с двигателем, работающим на дизельном или газовом топливе, — Br 29900; мотоцикла — Br 12800; автобуса с технически допустимой массой не более 5 т — Br 37600, автобуса с технически допустимой массой более 5 т — Br 37900; грузового автомобиля в зависимости от допустимой массы и предназначения для перевозки отдельных видов грузов — от Br 33300 до Br 49100, а также прицепов — от Br 9300 до Br 26000.

БЕЛТА

▼ ИСКУССТВО

ФИЛЬМ С БЕЛОРУССКИМИ АКТЁРАМИ НОМИНИРОВАН НА «ОСКАР»

Фильм Хуаниты Уилсон «Дверь» (The Door) номинирован на премию «Оскар» в категории «Лучший короткометражный игровой фильм».

Фильм основан на повествовании Николая Калугина из книги Светланы Алексиевич «Чернобыльская молитва» о том, как родители теряют дочь в результате чернобыльской трагедии: «Положили ее на дверь... На дверь, на которой когда-то лежал мой отец. Пока не привезли маленький гроб... Он был маленький, как коробка из-под большой куклы. Я хочу засвидетельствовать — моя дочь умерла от Чернобыля. А от нас хотят, чтобы мы этого не помнили...».

«Дверь является символом жизни и смерти, символом перехода к новой жизни. Она имеет множество неотъемлемых ассоциаций, как положительных, так и отрицательных. Она может означать как использованные, так и неиспользованные возможности. Когда одна дверь открывается, другая закрывается», — так создатели фильма трактуют свое видение этого образа.

Первоначально фильм планировалось снимать в Беларуси, поэтому вся предварительная подготовка к съемкам и подбор актеров происходили в Минске. Главные роли в фильме исполняют белорусские актеры Игорь Сигов (Республиканский театр белорусской драматургии) и Джульетта Казакевич-Геринг (московский театр «Школа современной пьесы»). Продюсером в Беларуси был Илья Кузнецов.

«После того как мы уже подобрали места для съемок, договорились об аренде оборудования и провели кастинг актеров, я показал Хуаните и оператору Тиму Флемингу съемки, которые я раньше делал в Припяти, отселенном городе в Украине, что в 7 километрах от Чернобыля. Я посоветовал им для большей реалистичности снимать там, ведь действие в книге Светланы Алексиевич происходит именно в Припяти, — рассказал Илья в интервью «МЫ». — Грустно, конечно, что я потерял возможность еще поработать с этой великолепной ирландской командой, потому что дальше съемки происходили в Украине, но, конечно, результат важнее — фильм получился очень трогательным и получил множество престижных международных наград».

«Я надеюсь, что этот фильм напомнит людям о Чернобыле и о том, через что людям до сих пор приходится проходить. Я приеду в Минск, с призом или без него, и если у меня не будет приза, я утоплюсь в «Советском шампанском», — обещает Хуанита Уилсон.

Церемония вручения призов американской Академии киноискусств состоится 7 марта в Голливуде.

«Мы»

▶ ЭКОНОМИКА

ЗА ПЕРЕРАСХОД ЭЛЕКТРИЧЕСТВА ПРИДЁТСЯ ПЛАТИТЬ ПО ПОВЫШЕННЫМ ТАРИФАМ

Совет министров объявил новый этап всеобщей экономии электроэнергии, которая затронет как предприятия, так и обычных жителей Беларуси.

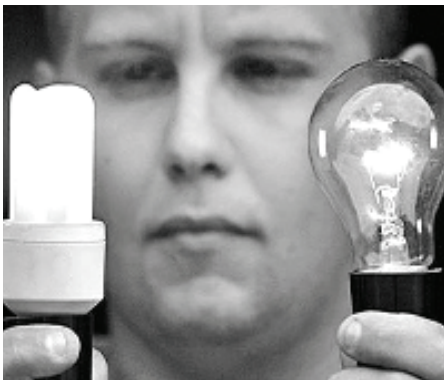

1 февраля Совет министров постановил, что стране предстоит экономить на электроэнергии — процентов на восемь. Конкретным организациям прописали планы, сколько тонн условного топлива надо сэкономить за год. А Минэкономики, Минжилкоммунхозу, Министерству энергетики и Госстандарту дали 10 дней на то, чтобы придумать новую систему платы за энергию.

«В постановлении Совмина №92 написано, что применение повышающих коэффициентов за неэкономное использование энергии следует считать целесообразным, — рассказали в отделе энергонадзора и нормирования департамента Госстандарта РБ. — Организациям дано поручение разработать новые, дифференцированные тарифы. С советских времен существует норматив расхода тепловой энергии и электроэнергии на человека. Его придется переработать — с тех пор коммунальный сектор изменился. В домах уже не один телевизор, а несколько, есть стиральные машины и бытовая техника, компьютеры... Энергии нашим современникам нужно больше, и норматив должен это учесть. Далее его будут умножать на количество зарегистрированных в квартире человек, и все, что израсходовано сверх нормы, будет облагаться повышающим коэффициентом. Скорее всего, через ЖЭС. Это будет стимулировать использовать энергию рационально: выключать свет, когда выходишь из комнаты, не оставлять включенной воду, покупать энергосберегающие лампы вместо обычных. Которые, кстати, в течение срока гарантии можно обменять на новые, если перегорят. На Западе обычные лампы накаливания давно запрещены! И тарифы на энергию дифференцированы. Только по другому принципу: ночью энергия дешевле, днем дороже».

Платить за перерасход энергии будут не только жильцы квартир, но и предприятия. Проект новых норм и тарифов должен быть готов к 10 февраля. Ввести их планируется в течение этого года, чтобы успеть выполнить концепцию энергетической безопасности страны на 2010 год.

«Комсомольская правда в Беларуси»

▶ ОБЩЕСТВО

ПРЕДЛОЖЕНИЕ ДЕПУТАТОВ ОТКЛОНЕНО

Предложение белорусских депутатов об отмене отсрочки от армейского призыва для студентов-платников не нашло поддержки и не войдет в число поправок в закон «О воинской обязанности и воинской службе». Об этом сообщил председатель Постоянной комиссии Палаты представителей по национальной безопасности Виктор Гуминский.

На заседании рабочей группы решено оставить ту часть законопроекта, которая касается предоставления отсрочек от службы в армии, без изменений. Она остается в том же виде, в каком была принята депутатами Палаты представителей в первом чтении. То есть отсрочку от армии предполагается отменить только для студентов заочных форм обучения.

«Предложение о том, чтобы вместо заочников, призывать всех студентов-платников (высказанное ранее одной из депутатских комиссий. — Прим. БЕЛТА), не нашло поддержки ни в Министерстве образования, ни в Администрации Президента, вызвало неоднозначное толкование в обществе», — пояснил Виктор Гуминский. Поэтому оно не вошло в законопроект при подготовке его ко второму чтению.

Депутат подчеркнул, что отмена отсрочки от призыва для студентов-заочников не будет означать поголовного набора в армию всех, кто учится на заочных отделениях. «Это не означает, что придет время и всех заочников призовут. В армию возьмут лишь столько, чтобы доукомплектовать силовые структуры до необходимого количества призывников», — пояснил Виктор Гуминский. Он напомнил, что студенты получили отсрочку от армии только в 2007 году, а до этого все шли в армию и ничего страшного не происходило.

Несколько лет назад была другая ситуация с числом призывников. К настоящему времени она сильно изменилась. Министерство обороны заявляет о ежегодном сокращении количества призывных ресурсов для обеспечения обороны и военной безопасности государства. Анализ численности населения Беларуси по полу и возрасту показывает существенное снижение численности мужчин, подлежащих ежегодному первоначальному приему на воинский учет, и, как следствие, уменьшение количества призывных ресурсов. За последнее время число мужчин, которым исполнилось 18 лет, годных к военному призыву, ежегодно сокращается на 5-7%. Так, в 2007 году годными к службе в армии были признаны более 58% призывников, в 2008-м — 49%, в 2009-м — почти 41%. В ближайшие 2-3 года эта тенденция сохранится.

В то же время Беларусь имеет самый большой перечень отсрочек среди стран СНГ: 28 оснований для непризыва, охватывающие 49 категорий (в России только 21 отсрочка, в Украине — 17). Из-за получения образования в Беларуси получают отсрочки более 164 тыс. человек в возрасте 18-26 лет, из них около 36 тыс. учатся на заочной форме.

По словам депутата, все основания для отсрочек были тщательно проанализированы. В результате решено, что наиболее целесообразно призывать студентов-заочников. Виктор Гуминский уверен: это может стать для молодых людей дополнительным стимулом хорошо учиться и стремиться поступить на дневную форму обучения.

Депутат подчеркнул, что если законопроект будет принят и обретет статус закона, он не будет иметь обратной силы. То есть не будет распространяться на тех, кто сегодня призван и учится заочно. Нормы законопроекта коснутся только тех, кто поступит после его принятия.

Виктор Гуминский обнадежил: «Призыв в армию студентов-заочников — это, возможно, временная мера». Он не исключает, что в будущем армия может перейти на одногодичный срок службы. Минобороны выступает в поддержку этого предложения, но другие силовые ведомства пока не готовы к подобным изменениям.

Работа над поправками в закон «О воинской обязанности и воинской службе» в Палате представителей продолжается. Их рассмотрение во втором чтении запланировано на весеннюю сессию парламента, которая откроется 2 апреля 2010 года.

БЕЛТА

ОБРАЗОВАНИЕ

ЗАКОНОДАТЕЛИ НАСТАИВАЮТ НА СОКРАЩЕНИИ СРОКОВ ОБУЧЕНИЯ В ВУЗАХ

Законодатели настаивают на сокращении сроков обучения в вузах. Эксперты подтверждают, что это вполне соответствует европейским тенденциям в образовании. Впрочем, главный аргумент депутатов — возможность привлечения в вузы иностранцев. Корреспондент «Завтра твоей страны» попытался разобраться, кто попадет под сокращение.

Меньше учиться!

В Беларуси уже несколько лет работает Программа перехода на дифференцированные сроки подготовки специалистов с высшим образованием. В вузах около 400 специальностей, из которых примерно по 80 студенты будут получать образование в более короткие сроки, рассказал «Завтра твоей страны» председатель Постоянной комиссии Палаты представителей по образованию, культуре, науке и научно-техническому прогрессу Владимир Зданович.

Теперь в белорусских вузах учатся от четырех до шести лет. Дольше других просиживают на студенческой скамье медики и специалисты по ядерной энергетике.

— В Кодексе об образовании, который должен быть рассмотрен во втором чтении на весенней сессии нижней Палаты парламента, оговорено, что высшее образование можно будет получить за период от трех до пяти лет. При этом по наиболее сложным специальностям срок обучения может быть увеличен на один год, — говорит Владимир Зданович.

Меньше всех будут учить экономистов?

Какие же специальности ждет сокращение сроков обучения? По словам Владимира Здановича, разработкой схемы по уменьшению времени обучения на некоторых специальностях белорусских вузов занимается Республиканский институт высшей школы. В этом учреждении утверждают, что конкретного списка сокращаемых специальностей не существует. Между тем в Программе перехода на дифференцированные сроки подготовки специалистов с высшим образованием отмечается, что в Беларуси сложилась структура специальностей и квалификаций высшего образования на основе традиций и подходов советской высшей школы. Обновление этой структуры в течение последних 15 лет шло экстенсивным путем: росло количество специальностей, содержание обучения насыщалось вспомогательными и узкоспециальными дисциплинами, зачетными и контрольными мероприятиями. И все это вело к увеличению сроков подготовки специалистов, появлению дублирующих специальностей. Владимир Зданович замечает, что нередко там, где в Беларуси специалиста готовят за пять лет, в Европе на это уходит всего четыре года.

— Ежегодно в списке вузовских специальностей происходят изменения. Могу сказать, что сроки обучения уменьшатся по гуманитарным направлениям, изучению иностранных языков, по некоторым экономическим специальностям. Что касается технических специальностей, то сроки обучения будут сокращены там, где это возможно, — подчеркивает депутат.

Заведующий кафедрой Института современных знаний им. А.М.Широкова Александр Пересыпкин тоже пока не видел списка специальностей, попадающих под сокращение в вузах. Он констатирует, что бакалаврские программы европейских стран максимально специализированные.

— У нас с советских времен практикуется широкое образование. Конечно, специализации есть, но они появляются на третьем, четвертом курсе обучения, — подчеркивает эксперт «Завтра твоей страны».

Александр Пересыпкин считает, что если рассматривать планируемое сокращение в рамках Болонского процесса, к которому присоединились все страны Европы, кроме Беларуси, то отличительная черта этой системы — двухуровневое образование. Иногда она называется системой бакалавров-магистров. В любом случае бакалаврские курсы имеют продолжительность три, а иногда четыре года. У нас эта система пока развита недостаточно.

— Было бы неплохо видеть в происходящем универсализацию нашей системы образования и адаптации ее к Болонскому процессу. Рано или поздно мы войдем в единое образовательное пространство Европы, — прогнозирует Александр Пересыпкин.

Кому выгодно сокращение сроков обучения в вузах?

Прежде всего, в выигрыше окажется государство, уверена заместитель председателя Постоянной комиссии Палаты представителей Национального собрания по образованию, культуре, науке и научно-техническому прогрессу Галина Юргелевич.

— За счет оптимизации учебного процесса бюджет сможет сэкономить как минимум стоимость одного года обучения. Эти деньги можно будет направить на поддержку других программ Министерства образования, — говорит депутат. — Белорусский государственный экономический университет уже с успехом практикует такой подход в учебном процессе по специальностям: банковское дело, финансы и кредит, аудит.

При сохранении высокого уровня образования сокращение сроков обучения выгодно студентам, которые на год раньше получат дипломы. Платникам, к тому же, не придется платить за образование лишний год. Например, для студентов экономического университета в 2009-2010 учебном году это до 3 млн. 380 тыс. рублей, для студентов лингвистического университета — до 3 млн. 500 тыс. рублей.

С другой стороны, государство в случае сокращения сроков обучения теряет на платниках часть налогов, а педагогическим кадрам вузов такие изменения грозят урезанием зарплаты или вовсе лишением работы. Меньше студентов — меньше учебных часов, а значит, и меньше преподавателей. Однако, подчеркивает Александр Пересыпкин, от экономической составляющей образования никуда не деться.

— В рамках реформирования любых отраслей (и высшего образования тоже) могут происходить различные изменения, в том числе сокращение преподавательского состава. Это связано также с общей экономической ситуацией. Трудно провести реформы так, чтобы от этого никто не пострадал, — отмечает эксперт.

Лишний год — барьер для иностранцев

Для скептиков у депутата Здановича припасен железный аргумент в пользу того, чтобы оптимизировать сроки подготовки специалистов.

— Многие иностранцы приехали бы учиться именно в Беларусь, но выбирают другие страны, где учебный цикл короче. Существующий 4-6-летний срок обучения в вузах может быть серьезной преградой для привлечения в страну иностранных студентов, — считает Владимир Зданович.

В то же время, как утверждает заместитель министра образования Татьяна Ковалева, иностранцев привлекает в Беларуси самое дешевое высшее образование — в несколько раз ниже, чем на Украине и в России.

— В России стоимость обучения за год доходит до 8 тыс. долларов. Для иностранных граждан в белорусских вузах она составляет от 800 долларов до 3 тыс. долларов в год, — приводит цифры Татьяна Ковалева. — Это образование качественное, поэтому и количество иностранных студентов за последние годы резко увеличилось.

Действительно, пять лет назад высшее образование в Беларуси получало около 3 тыс. иностранных студентов, а в 2009-2010 учебном году — уже около 9 тыс. И более длительные сроки обучения граждан тех стран, где признан белорусский диплом, не отпугнули.

Виктор ЛИСТОПАДОВ, "Завтра твоей страны"

ОБРАЗОВАНИЕ

МИНОБРАЗОВАНИЯ РАЗМОРОЗИЛО ПРОЦЕСС ПРИСОЕДИНЕНИЯ К БОЛОНСКОМУ ПРОЦЕССУ

О необходимости включения белорусской системы высшего образования в Болонский процесс в академических кругах заговорили еще в середине 90-х. В начале века в БГУ, которым тогда руководил Александр Козулин, даже организовали эксперимент по переходу на двухступенчатую систему образования. Однако прогрессивные европейские образовательные идеи не прижились в белорусской высшей школе, до сих пор упорно цепляющейся за советские идеологизированные стандарты.

Но потепление отношений официального Минска с Европой, судя по всему, разморозило и тему присоединения Беларуси к Болонскому процессу.

«Мы всегда старались свою систему образования подвести под европейскую модель, — говорил в апреле прошлого года министр образования Александр Радьков. — Мы работаем над тем, чтобы официально войти в Болонский процесс, потому что мы почувствовали, что это не затронет структуру, содержание, идеологию нашего образования».

И слова министра пока не расходятся с делами. Как сообщил А. Радьков на коллегии ведомства 29 января, министерство представило «официальный документ по вхождению в Болонский процесс в Администрацию президента. Беларусь будет активно продвигаться в этом направлении».

Бывший проректор Европейского гуманитарного университета (ЕГУ) профессор Владимир Дунаев считает, что у Беларуси не было и нет каких-то особых препятствий для присоединения к Болонскому процессу, суть которого состоит в гармонизации архитектуры высшего образования европейских стран.

Цели Болонского процесса — это конкурентоспособная экономика, основанная на знании. Наравне с вполне прагматичной задачей формирования рынка труда есть еще и другая — создание условий, в которых европейцы будут ощущать себя интегрированным содружеством наций, подчеркнул В. Дунаев.

«Белорусской системе образования свойственны малоубедительные попытки искать свой собственный путь в образовании. Идеологически мотивированные призывы вернуться к советской системе как некой альтернативе западной, на мой взгляд, лежат вне стратегии образования», — считает В. Дунаев.

Кроме прочего, подчеркнул собеседник «Белорусских новостей», включение в Болонский процесс создает условия, когда белорусские студенты могут учиться в европейских университетах.

Пока же Министерство образования нацелено на увеличение экспорта образовательных услуг. По словам министра, в этом учебном году в белорусских вузах получают образование 9028 иностранных граждан из 84 стран (в прошлом учебном году — 7537). Наибольшее количество студентов приехало в Беларусь из Туркменистана (2803 человека) и Китая (1828).

Наиболее популярны у иностранных студентов Белорусский государственный университет, где учится 1465 иностранцев, Белорусский государственный медицинский университет (786), Белорусский национальный технический университет (559) и Витебский государственный Ордена дружбы народов медицинский университет (551).

Профессор Дунаев подчеркнул, что белорусские вузы сталкиваются с прогрессирующим дефицитом внутренних финансовых ресурсов. В последние годы финансирование высшего образования основывается на мобилизации средств населения, а этот источник постепенно иссякает. В результате в 2007 году была принята программа по экспорту образовательных услуг, предполагающая, что за счет иностранных студентов можно будет компенсировать недостаток средств.

«Это распространенный подход. Однако если страна находится вне единого образовательного пространства, она не является привлекательной для зарубежных студентов. Если мы создаем настолько уникальную систему образования, которая не соответствует принятым в Европе стандартам, рассчитывать на то, что сюда поедут студенты из других стран, достаточно наивно. Существуют все же фундаментальные принципы академической культуры, которым стоит следовать», — подчеркнул В. Дунаев.

«Белорусские новости»

▼ ЛЕНТА НОВОСТЕЙ

БРОДЯЧУЮ СОБАКУ ВЗЯЛИ НА РАБОТУ И НАЗНАЧИЛИ ЕЙ ЗАРПЛАТУ

Непальское общество Красного Креста назначило жалованье бездомной собаке, которая охраняет офис организации, сообщает AFP. По словам президента общества Мана Бадура Будатоки (Man Bahadur Budathoki), пес сам поселился возле здания в январе. Он был ранен, и сотрудники организации не стали его прогонять. Теперь собака облаивает каждого незнакомца, который приближается к офису, и справляется с работой по охране настолько хорошо, что сотрудники Красного Креста собираются отказаться от услуг наемных сторожей.

Жалованье пса составит тысячу рупий (примерно 14 долларов) в месяц. Кроме того, он будет получать надбавку к зарплате за дежурство в выходные дни. На заработанные деньги собаке будут покупать еду. Представители Красного Креста пообещали, что пса будут каждый день кормить мясом, а также угощать молоком и собачьими бисквитами. Содержание, назначенное псу, сопоставимо со средним жалованьем взрослого непальца, которое, по данным гуманитарных организаций, не превышает 200 долларов в год.

Будатоки пояснил, что сотрудники Красного Креста хотели бы подать жителям Непала пример гуманного отношения к бездомным животным. На улицах столицы Непала Катманду проживают десятки тысяч бродячих собак, и они часто становятся жертвами жестокого обращения.

Lenta.ru

САМОГО ЗЛОСТНОГО БЕЗДЕЛЬНИКА ЗАСТАВИЛИ РАБОТАТЬ

Самого злостного лентяя Германии, достойного занесения в Книгу рекордов Гиннесса, наконец-то заставили работать. 54-летний житель Гамбурга бездельничает уже на протяжении 36 лет, и теперь власти страны подобрали для него подходящее занятие. Об этом сообщила немецкая газета «Бильд». Начиная с 1974 года Арно Дюбель жил на деньги честных налогоплательщиков и за счет государственных выплат — пособия по безработице. В общей сложности он получил уже более 300 тыс. евро.

Всякий раз, когда ему приходило новое предложение с биржи труда занять вакансию, он не соглашался. Когда же дело доходило до отказа в выплате очередного пособия, он всегда брал больничный, тем самым освобождая себя от трудовой деятельности. К сожалению, в последний раз тунеядцу так и не удалось получить больничный лист, так как его врач сама заболела. В связи с этим ему пришлось вновь появиться на бирже труда.

На этот раз социальные работники подобрали для него отличную работу. Дюбель занимается домашним хозяйством. Азы новой профессии он постигает в специальной школе для безработных, где он теперь учится гладить вещи, стирать и шить.

ИТАР-ТАСС

БОЛЬНИЧНЫЙ КОТ ПРЕДСКАЗЫВАЕТ СМЕРТЬ БОЛЬНЫХ

Кот по кличке Оскар, любимец лечебницы Steere House в г. Провиденс (Род-Айленд), вполне может считаться воплощением ангела смерти: он, с завидной регулярностью и точностью, забирается на койки больных, конец которых близок, причем его инстинкт настолько надежен, что врачи немедленно вызывают родственников больного, чтобы они могли проводить своего близкого человека. Оскар, которого сотрудники Steere House приютили в 2005 году, каким-то образом чувствует, что близится конец того или иного постояльца лечебницы, где лежат пожилые люди с деменцией и другими неизлечимыми гериатрическими заболеваниями. Кот забирается на кровать пациента, и сотрудники больницы знают, что спустя несколько часов наступит смерть больного. Если же Оскара не пускают в палату, он начинает скрестись в дверь когтями и настойчиво мяукать, прося впустить его!

По подсчетам врачей, опубликовавших заметку о необычных инстинктах животного в уважаемом медицинском журнале New England Journal of Medicine, за 5 лет Оскар предсказал 50 (!) смертей.

Объяснения такому феномену врачи пока что дать не могут.

"Русский Нью-Йорк"

ПАЛЕСТИНЕЦ ВЫРАСТИЛ ЛИМОН РАЗМЕРОМ С КУРИЦУ

На Западном берегу реки Иордан, в палестинском селении Бейт-Сахур, местный житель Иса Ришмауи вырастил необычно крупный плод лимонного дерева. Этот желтый цитрусовый фрукт просто так не положишь в чай — он весит почти 2 килограмма, в высоту лимон 53 сантиметра, а в обхвате более 60 сантиметров!

Как рассказал Ришмауи, три года назад он высадил на своем фермерском участке лимонную рощу, которая уже через год принесла первые плоды, а одно дерево с самого начала давало рекордный урожай — его плоды больше были похожи на маленькие дыни, чем на привычные лимоны.

Палестинский фермер подчеркнул, что он не занимается селекцией, и более того — он даже почти не использует удобрения.

Yoki.ru

▶ ОБЩЕСТВО

FORBES НАЗВАЛ САМЫМ ВЛИЯТЕЛЬНЫМ МИЛЛИАРДЕРОМ МИРА БЛУМБЕРГА

Эти люди попали в список Forbes благодаря огромному состоянию, политической власти и большому промышленному потенциалу. В январе этого года на президентских выборах в Чили победил миллиардер Себастьян Пиньера. Он займет президентский кабинет в марте. Это будет первый правый лидер после падения режима Пиночета.

Миллиардер Себастьян Пиньера

Пиньера, который получил диплом кандидата экономических наук в Гарвардском университете, будет править страной с населением около 14 млн. человек и ВВП более 245 млрд. долларов.

Перед своим народом он пообещал более миллиона новых рабочих мест и переход к рыночной экономике. Его огромное состояние и недавно приобретенная политическая власть поместили Пиньеру на 15-е место нашего ежегодного списка самых влиятельных миллиардеров планеты.

Богатство приносит славу и власть. Но немногие, владея большими деньгами, промышленным потенциалом и политической властью, могут похвастаться местом в списке самых влиятельных людей планеты.

Победа Пиньеры на выборах уже приносит ему деньги: цены на акции самой большой холдинговой компании новоиспеченного президента поднялись в два раза. По данным, датированным мартом 2009 года, его доход стал миллиард долларов.

Дабы умаслить критиков, Пиньера пообещал продать свою часть акций в одной из крупнейших авиакомпаний Южной Америки LAN Airlines. Также он отдал более 400 млн. долларов инвестиций под контроль слепого траста.

Так поступили многие политики, включая самого влиятельного миллиардера планеты Майкла Блумберга. Будучи мэром города Нью-Йорк, Блумберг управляет всемирной компьютерной сетью финансовых новостей Bloomberg LP. Журнал Forbes оценил его состояние в 17,5 млрд. долларов.

Благодаря Блумбергу, Нью-Йорк сумел благополучно пережить финансовый кризис и снизить уровень безработицы, который составлял 10,6%. Этот миллиардер помог городу приобрести звание «самый безопасный город США». После его постановления о запрете на курение в помещениях многие мэры по всему миру берут с него пример.

Два следующих миллиардера также увлеклись политикой. Владелец многих телекоммуникационных и страховых компаний, инвестиционных и пенсионных фондов, по совместительству премьер-министр Италии — Сильвио Берлускони — находится на втором месте в нашем списке. Миллиардер Саад Харири, который был назначен премьер-министром Ливана, занимает пятое место.

В первую пятерку также входят король коммуникационной индустрии Латинской Америки Карлос Слим и российский нефтяной магнат Вагит Алекперов. Слим, третий самый богатый человек в мире, возглавляет крупнейшую компанию сотовой связи America Movil. В марте 2009-го его состояние было оценено в 35 млрд. долларов. Алекперов возглавляет «Лукойл», одну из самых больших нефтяных компаний в мире. Ее стоимость — 46 млрд. долларов.

Благодаря своему мощному промышленному потенциалу, самый богатый человек Индии — Мукеш Амбани — занимает в нашем списке 8-ю позицию. Амбани управляет нефтегазовым холдингом Reliance Industries, который оценивается в $73 млрд.

Его земляк Лакшми Миттал владеет почетным званием второго самого богатого человека в Индии. Его компания по производству металла ArcelorMittal оценивается в 65 млрд. долларов. Этот миллиардер получает 13-е место.

Президент компании Apple Стив Джобс занимает 18-ю позицию в списке Forbes. Этот человек произвел коренной перелом в анимации (Pixar), музыке (iPod) и телефонии (iPhone).

Миллиардерами, которых Forbes в этом году не удостоил титулом «самый влиятельный», являются Опра Уинфри, Роман Абрамович и принц Алвалид Бин Талал Алсауд.

Корреспондент.net

▼ ЛЕНТА НОВОСТЕЙ

ПЕРВЫЙ В РОССИИ ЛЕДЯНОЙ ОТЕЛЬ ОТКРОЮТ 14 ФЕВРАЛЯ

Отель, полностью построенный изо льда, будет размещаться на территории горнолыжного комплекса в Архангельской области. Работать над ее созданием будут около 150 строителей, архитекторов и скульпторов.

В гостинице разместятся 9 номеров, выставочный зал, кинотеатр, фитнес-центр, ледяной бар, а также зал бракосочетаний. Температура в постройке не будет превышать нуля градусов, поэтому всем постояльцам предоставят спальные мешки.

Открытие отеля запланировано на 14 февраля — День всех влюбленных, передает РСН.

Yoki.ru

ПАРИЖ ПРИЗНАН САМЫМ КРАСИВЫМ ГОРОДОМ В МИРЕ

Авторитетный американский журнал Forbes провел опрос среди специалистов по архитектурному планированию на предмет самого красивого города в мире. В результате таковым вновь был признан Париж.

Главными достопримечательностями назвали Большой дворец, Эйфелеву башню, Елисейские поля. Отель Ritz оказался снова одним из лучших в мире, пишут «Аргументы недели».

Второе место занял Ванкувер (Канада). Эту позицию город получил за площади, парки, а также Береговые хребты. Сидней оказался третьим. Его основные достопримечательности — гавань и мост Харбор, Сиднейский оперный театр, а также пляж Бонди.

Затем идет итальянская Флоренция и замыкает пятерку Венеция. Также в списке значатся Кейптаун, Сан-Франциско, Чикаго, Нью-Йорк и Токио. Москвы в десятке самых красивых городов в мире, к сожалению, нет.

Yoki.ru

ЭКОНОМИКА

С ТАМОЖЕННЫМ СОЮЗОМ ПОТОРОПИЛИСЬ ПОЛИТИКИ?

В ситуации с Таможенным союзом Беларуси, России и Казахстана вопросов больше, чем ответов. Многие эксперты предрекают участникам союза проблемные перспективы, пока, наконец, выяснится, кто и сколько выиграет или проиграет в результате его создания.

Медведев, Лукашенко, Назарбаев

Российский премьер Владимир Путин провел совещание, посвященное Таможенному союзу, на котором заявил о недопустимости возникновения в результате создания союза «серых схем». Эта информация в результате и попала на новостные ленты большинства СМИ. Однако главной темой совещания был все-таки механизм таможенного регулирования, который должен вступить в силу с 1 июля.

И вот тут, как выясняется, проблем хоть отбавляй. Сотрудник российской Федеральной таможенной службы рассказал газете «Ведомости», что «до сих пор на многие вопросы нет ответов: начиная с правоприменительной практики, заканчивая рисками».

Организационные проблемы можно условно разделить на три блока. Первый и, пожалуй, самый важный — распределение импортных пошлин. Здесь, по крайней мере, пока, согласия нет. Москва и Астана предлагали делить платежи в следующей пропорции: 86,5% — России, 8,5% — Казахстану, 5% — Беларуси. Но на заседании комиссии Таможенного союза 27 января Беларусь попыталась увеличить свою долю на 0,3%. Остальные участники союза с этим не согласны. «Механизм распределения импортных пошлин пока еще не определен на политическом уровне, и это краеугольный камень», — рассказывает высокопоставленный чиновник ФТС.

Нет ясности и с тем, какой регулирующий орган будет надзирать за оформлением товаров — наднациональная таможенная служба или уже работающая нынешняя комиссия Таможенного союза. Эта проблема тоже обсуждалась на совещании. Один из рассматриваемых вариантов — передать комиссии директивные функции, а таможенное регулирование оставить за национальными таможнями.

По словам чиновника еще один не решенный вопрос — доступ к информационным базам. «Мы должны понимать, где будет оформляться товар. Если с Беларусью информационный обмен у нас отлажен на 95%, то с Казахстаном эта работа только начинается», — рассказывает сотрудник ФТС. Ответов на эти вопросы не знают и чиновники стран — партнеров по союзу, отметил источник «Ведомостей».

В общем, выходит, что ключевые позиции, касающиеся работы Таможенного союза, пока не решены. А до 1 июля остается не так много времени.

А пока все члены союза имеют друг к другу претензии. На заседании комиссии Таможенного союза 27 января выяснилось, что у России возникли проблемы с импортом некоторых видов продукции — например, алкоголя, ноутбуков, мобильных телефонов. Проблемы списали на нерасторопность российского Минпромторга, который «не подготовился заранее к началу работы союза». Завалы поручено разгребать лично первому вице-премьеру правительства РФ Игорю Шувалову.

Вроде как урегулированный новогодний нефтяной спор между Беларусью и Россией к пресловутому 1 июля может разгореться с новой силой. Белорусская сторона настаивает на том, что в рамках союза энергоресурсы тоже не должны облагаться пошлинами.

Россия имеет претензии и к Казахстану. Точнее, к слабо защищенным южным рубежам этой страны.

На днях президент Дмитрий Медведев подписал продовольственную доктрину России, которая определяет государственную политику в сфере продовольствия. Документ предполагает, что в ближайшие годы с российского рынка будут практически вытеснены импортные молоко, зерно, масло и картофель, пишет lenta.ru.

Скорее всего, российское правительство будет совмещать поддержку своего сельского хозяйства с ужесточением режима для импортеров. А сельское хозяйство Беларуси, как известно, специализируется именно на тех товарах, которые упомянуты в доктрине: на картофеле, например, или на том же молоке. Как будут чиновники бороться с белорусами в условиях Таможенного союза, совершенно непонятно, пишет издание.

Перечень взаимных претензий и опасений можно продолжить. Не исключено, что виной происходящему стала излишняя спешка при создании ТС. Видимо, политическая составляющая все же оказалась важнее. А сейчас все трое участников союза тянут а разные стороны, подобно лебедю, раку и щуке из известной басни, стремясь минимизировать потери.

В интервью «Финам FM» политолог Андрей Суздальцев уверяет, что создание Таможенного союза — шаг политический, но отнюдь не экономический. По его словам, Россия пытается использовать интеграцию для формирования политического имиджа. А вот российская экономика на этом сильно проиграет.

«Совершенно не продуманная идея — отмечает эксперт. — По братской дружбе нам нужно продвинуть проект интеграции. Интеграция — очень зрелищная вещь, кому-то хочется зарекомендовать себя лидером интеграционных процессов… А в итоге получится, что тем самым мы вырежем сейчас огромную прослойку нашего бизнес-класса, уничтожим ее. Разбогатеют наши соседи в очередной раз на наших деньгах».

Выходит, имперские амбиции могут подвести Россию?

Хотя о возможных потерях говорят не только в России. Такой точки зрения придерживаются и некоторые казахстанские эксперты, пишет информационный портал Zakon.kz. В частности, президент Независимой ассоциации предпринимателей Казахстана Талгат Акуов не так давно заявил, что «потери, которые понесет сейчас Казахстан, будут в сотни раз больше, чем плюсы, которые мы получим от Таможенного союза. Если мы и создадим несколько сотен рабочих мест, то потеряем десятки тысяч».

«Таможенный союз создан, и это та реальность, в которой трем государствам-участникам приходится жить» — констатирует по итогам совещания у Путина «Российская газета». Как бы не создать такую реальность, жить в которой будет мучительно больно всем участникам только что рожденного образования.

«Салідарнасць»

ПЕРСОНА

ПОТАНИН ЛИШИЛ ДЕТЕЙ НАСЛЕДСТВА

Владимир Потанин ежегодно перечисляет 1 миллион в фонд Гугенхайма

Глава «Интерроса» Владимир Потанин намерен в своем завещании пожертвовать все свое состояние на благотворительность. Об этом он сам заявил Financial Times. Пока же он намерен увеличить ежегодные отчисления на благотворительность с 10 до 25 миллионов долларов. По сведениям издания, Потанин ежегодно перечисляет 1 миллион в фонд Гугенхайма, спонсирует «Эрмитаж» и тратит миллионы на гранты и студенческие стипендии.

«Мое состояние не будет унаследовано. Мой капитал должен работать на благо обществу. Мои дети растут, их папа миллиардер и очень известная личность», — сказал Потанин. Он пояснил, что его дети и так находятся в тени его личности и у них нет мотивации, чтобы к чему-то стремиться в жизни и чего-то достичь. Он дал понять, что надеется, что лишение наследства их стимулирует. Завещая свое состояние благотворительным организациям, Потанин хочет последовать примеру Билла Гейтса и Уоррена Баффета.

По оценкам журнала Forbes, в результате экономического кризиса состояние Владимира Потанина сократилось с 22,4 миллиарда долларов до 2 миллиардов к апрелю 2009 года. После этого оно несколько увеличилось, однако точными данными издание не располагает.

Лента. РУ

ТЕХНОЛОГИИ

ЯПОНЦЫ ИЗОБРЕЛИ СПОСОБ, КАК ОФИСНУЮ БУМАГУ ПРЕВРАТИТЬ В ТУАЛЕТНУЮ

Новинка измельчает ненужную офисную бумагу, затем смешивает с водой, высушивает и скатывает в рулоны. Стоимость устройства составит порядка 100 тыс. долларов.

В японских офисах скоро появится устройство, превращающее обычную офисную бумагу в туалетную. Теперь вместо того, чтобы выбросить израсходованные листы формата А4 в мусорную корзину, менеджеры Страны восходящего солнца смогут отправить бумагу на вторичное использование.

Новое устройство за полчаса способно обработать до 40 листов: машина измельчает бумагу, затем смешивает с водой, высушивает и скатывает в рулоны. Изобретатели новинки утверждают, что одна такая процедура будет обходиться компаниям в 0,1 доллара, тогда как рулон туалетной бумаги, например Andrex White Toilet Tissue, стоит в среднем 0,6 доллара.

Однако, по мнению экспертов, по качеству получаемая бумага сравнима с продукцией Tesco Value Paper, цена которой составляет около 0,17 доллара. Стоимость же самого устройства, получившего название White Goat, достигнет около 100 тыс. долларов, что сразу сделает его доступным лишь для крупных компаний.

BFM.ru

ФУТБОЛ

Дмитрий Юзвович

Антон Бубнов

Александр Скшинецкий

В ФОРМЕ СБОРНЫХ СТРАНЫ

Высшим достижением для футболиста является игра в национальной команде своей страны. Слонимскому футболу пошел всего лишь пятый десяток лет. Но несколько воспитанников нашего города такой чести удостаивались.

За юношеские сборные канувшего в Лету Советского Союза успел поиграть, пожалуй, самый титулованный воспитанник футбола Слонима — Дмитрий Троско. Хотя за родной город ученик Валерия Абзалимова поиграл только на закате своей футбольной карьеры. В первые юношеские сборные Беларуси привлекался и воспитанник ДЮСШ «Альбертин» вратарь Валентин Гайдецкий, когда обучался в областном центре.

В начале XXI века несколько воспитанников Слонимщины были переданы на учебу в Минск. Вот тогда футболисты и начали привлекаться в различные сборные. Официальные матчи на международном уровне проводили Антон Бубнов, Дмитрий Юзвович, Дмитрий Харитонович, Александр Скшинецкий, а также нынешние игроки «Коммунальника» Евгений Снопко и Юрий Левошик. Привлекались для сборов в команду юношей страны Андрей Орочко и Павел Степуро. Сегодня хочется проследить, кто защищал честь страны в форме команд Беларуси в 2009 году.

Дмитрий Харитонович

Резерв национальной сборной

Молодежная команда страны (U-21) является ближайшим резервом национальной дружины. Под руководством Георгия Кондратьева коллектив провел 12 официальных матчей со сборными других стран. 6 встреч и два забитых мяча числятся на счету воспитанника ДЮСШ №1 Дмитрия Юзвовича (первый тренер — Руслан Корнев). Причем дубль Дмитрия приходится на товарищескую игру с россиянами (победа белорусов со счетом 3:1). Дмитрий тренировался в Турции со своим клубом МТЗ-РИПО и был удачно вызван тренером на усиление. Четырежды за эту молодежную команду страны сыграл воспитанник ДЮСШ «Альбертин» Антон Бубнов (первый тренер — Александр Гусар).

Кроме того, сборная провела три тренировочных матча с МТЗ-РИПО (3:3), кипрским клубом «Дюская» (3:0) и любительским австрийским «Биргфельдом» (8:0). Во всех поединках участвовал Юзвович. А один из голов в ворота сборной в Минске забил тракторозаводец Дмитрий Харитонович.

Самые старшие юноши

Два воспитанника Руслана Корнева «засветились» в юношеской сборной Беларуси (U-19) — Александр Скшинецкий и Дмитрий Харитонович. Команда провела в минувшем году 7 игр, из которых 4 — товарищеских поединка, и 3 — во втором (элитном) раунде чемпионата Европы. Александр принял участие во всех встречах, в то время как Дмитрий — только в трех товарищеских. Один спарринг с клубом «Банник» (2:1) был тренировочным. Там сыграли оба слонимских воспитанника.

К сожалению, трудно попасть в поле зрения тренеров сборных команд страны, играя в первой лиге. Для этого молодежи надо расти и продолжать футбольное обучение либо в столице, либо в областных центрах. Одаренная молодежь в Слониме была всегда. Вот только надо ребят беречь, чтобы они, достигнув своего предела в Слониме, не оставались здесь, а заслуживали участи продвигаться вперед — в клубы высшей лиги. Только тогда у них появится шанс быть приглашенными защищать цвета национальной команды Республики Беларусь.

Александр ЗАХАРЕНКО

ШАШКІ

ІНВАЛІДЫ ПА ЗРОКУ ЗГУЛЯЛІ Ў ШАШКІ

Днямі адбылося першынство раёна сярод інвалідаў па зроку, у якім прынялі ўдзел шэсць чалавек.

Такім людзям вельмі няпроста гуляць, для іх нават ёсць спецыяльныя дошкі з паглыбленнямі для шашак. Гэтыя дошкі даюць магчымасць весці гульню нават людзям з поўнай адсутнасцю зроку. Вядома, калі зрок адсутнічае не поўнасцю, можна карыстацца і звычайнай дошкай, але шашкі тады павінны быць не белымі і чорнымі, а каляровымі для іх лепшага ўспрымання.

Першынство праводзіцца штогод, і кожны раз перамогу атрымлівае Васіль Якімец. Вось і гэтым разам ён не стаў парушаць традыцыю і зноў заняў першае месца, выйграўшы ўсе партыі. На другім месцы — Іван Бабёр, на трэцім — Генадзь Наркевіч. Варта адзначыць, што прызёры паказалі даволі высокі ўзровень гульні, які дазволіў бы ім дастойна гуляць і на спаборніцтвах больш высокага рангу.

Аляксандр ЗАХАРАНКА
Фота аўтара

За шашачнай дошкай пераможца першынства Васіль Якімец

ШКОЛЬНЫЙ СПОРТ

КОМАНДНЫЕ РЕЗУЛЬТАТЫ ЛЫЖНИКОВ

ЛЫЖНЫЕ ГОНКИ. В прошлом номере «ГС» были названы призеры соревнований по лыжам среди школьников города и района. На основе всех личных результатов определились и командные лауреаты.

Среди городских школ первенствовали учащиеся СШ №7. Второе место заняли представители СШ №3, третье — СШ №2. Четвертое место поделили ученики лицея и средней школы №4. Две команды разместились на одной строчке, потому что лицеисты выступили только одним возрастом, тогда как другие школы — в трех возрастных группах. Первое место среди районных учебных заведений досталось лыжникам из Сеньковщины. Они оставили за своей спиной сборные Раховичской и Жировичской школ. Среди базовых школ сильнейшими стали сельчане из Селявичей. На втором месте лыжники из Больших Шиловичей, на третьем — из Поречья.

ПОСТРЕЛЯЛИ, ПРОБЕЖАЛИ, ПОДВЕЛИ ИТОГИ

СНЕЖНЫЙ СНАЙПЕР. После подсчета результатов соревнований лыжников определились победители зимнего двоеборья «Снежный снайпер». Среди двоеборцев 1996-97 г.р. лучшим стал Сергей Алехнович (СШ №7). Он финишировал пятым на лыжах и был вторым в стрельбе. Второе место занял Олег Литвинчик (Жировичская школа), третье — Никита Белик (СШ №7). Пьедестал девушек этого возраста — Анна Мандрикевич (СШ №8) — первое место в лыжных гонках и второе в стрельбе, Евгения Мозго (гимназия №1, второе и четвертое места), Ольга Трубило (СШ №2, дважды была третьей).

Анна Мандрикевич

Среди школьников 1998-99 г.р. победителем стал Евгений Баль (СШ №8). Второе и третье места заняли представители СШ №7 — Артур Василько и Александр Мацкевич. Победительницей у девушек в этом возрасте стала Елена Волчунович (СШ №7). Второе место завоевала Диана Еремиевич (СШ №8), третье — Анастасия Совкова (Селявичская школа).

Среди девяти городских школ первое место завоевали двоеборцы средней школы №7. Вторыми стали школьники СШ №8, третьими — двоеборцы СШ №2. Среди шести школ района лучшими стали Жировичская, Сеньковщинская, Мижевичская средние школы, а также Селявичская и Шиловичская базовые школы.

ЛУЧШИЕ ДОПРИЗЫВНИКИ

ЗАЩИТНИК ОТЕЧЕСТВА. Районная зимняя спартакиада среди допризывной и призывной молодежи по многоборью комплекса «Защитник Отечества» показала следующие результаты. Среди городских школ первенствовали допризывники лицея и СШ №2. Второе место досталось учащимся СШ №3, третье — СШ №4. Новоселковская школа победила среди районных школ, опередив соперников из Деревной и Сеньковщины. Тройку лучших базовых школ составили допризывники Поречья, Шиловичей и Партизановки.

В личном первенстве победителями среди ребят 15-16 лет стали Роман Лабович (СШ №7) и Павел Хилимончик (Новоселковская школа). Вторые места достались Сергею Цуприку (СШ №2) и Артему Ярошевичу (Новоселки), третьи — Максиму Крысько (СШ №7) и Сергею Былицкому (Сеньковщина). Среди юношей 17-18 лет первыми оказались Роман Ганисевский (СШ №8) и Вадим Лащевский (Новоселки). Вторые места у Игоря Минича (лицей) и Артема Михальчика (Деревная), третьи — у Вячеслава Лагутько (СШ №10) и Ивана Бутырчика (Сеньковщина).

Николай РОДИОНОВ

ФУТБОЛ

ПРЕДСТАВЛЕНА ЭМБЛЕМА ЧЕМПИОНАТА

Ассоциация «Белорусская федерация футбола» представила логотип 20-го чемпионата Республики Беларусь по футболу 2010 года. Разработчик логотипа — белорусское Медиа-агентство «Францыск-группа».

Николай ВАСИЛЬЕВ

ВОЛЕЙБОЛ

СЛОНИМЧАНЕ КУРАЖ НЕ ПОЙМАЛИ

В прошедшую субботу, 6 февраля, заключительный матч в группе «Б» чемпионата области по волейболу в первой лиге повели игроки слонимской команды «Амадей-Феникс».

Противостояние волейболистов

Соперниками слонимчан в городском спортивном комплексе были представители Дятловского района.

Следует отметить, что на сей раз состав местной дружины был не очень сильным. Команда провела не лучший свой поединок, и уже в первой партии матча дятловчане легко расправились с нашим коллективом, выиграв 25:9.

Во второй партии слонимчане смотрелись лучше, но все же уступили соперникам со счетом 20:25. Заключительная партия также принесла успех приезжей команде с результатом 25:12 и общую викторию — 3:0.

Итогом выступления в группе поделился представитель коллектива Александр Магер:

— Несмотря на не очень удачную игру, в этом году команда выступила лучше — прогресс по сравнению с прошлыми выступлениями налицо.

Александр Магер

В двух предпоследних встречах в Щучине и Мостах соперники были объективно сильнее, но наши ребята «на жилах» сумели их одолеть. Много проблем у «Амадея-Феникса» было в составе. Ни в одной игре он не был оптимальным, менялся от матча к матчу. Вот и сегодня на площадке не хватало Юрия Короля, впервые сыграл Женя Казук, где в глаза бросилась его несыгранность с партнерами. И откровенно вялым выглядел коллектив в целом, ребята так и не завелись. И хотя тактические установки выполнялись, соперник выглядел на голову сильнее. Кураж сегодня слонимчане не поймали. В целом же считаю, что сборная нашего города может и должна быть гораздо сильнее. Несмотря на то, что школы волейбола в Слониме нет, команда растет.

Остается только добавить, что коллектив ждут еще две стыковые встречи чемпионата первой лиги с соперником из группы «А».

Александр ЗАХАРЕНКО
Фото автора

ФУТБОЛ

В «КОММУНАЛЬНИКЕ» НОВЫЙ ТРЕНЕР. КЛУБ ПРОДОЛЖАЕТ ПОДГОТОВКУ К ЧЕМПИОНАТУ

Менее десяти дней слонимский «Коммунальник» оставался без наставника коллектива.

8.02.2010. Тренировка "Коммунальника"

ФОТО АЛЕКСАНДРА ЗАХАРЕНКО

На минувшей неделе после того, как из команды уволился главный тренер Сергей Ермоленко (возглавил дублирующий состав жодинского «Торпедо»), руководством Слонимского района была одобрена кандидатура Руслана Корнева, являющегося старшим тренером по футболу детско-юношеской спортивной школы №1. Окончательное утверждение состоится на совете футбольного клуба в ближайшее время.

Тем временем команда продолжает готовиться к юбилейному — 20-му чемпионату страны, проводя двухразовые тренировки. С коллективом тренируются футболисты, завершавшие прошлогодний чемпионат, — вратарь Владимир Корней, защитники Евгений Снопко, Николай Добриян, Юрий Левошик, Максим Федорчук, Кирилл Гарост, полузащитники Дмитрий Оначенко, Алексей Звонков, Николай Остапчик, Сергей Гусар, Николай Мазур, Егор Соколовский.

Как стало известно, в 2010 году за команду уже точно не сыграют братья Сергей и Андрей Гриневичи и Михаил Черник. Несколько игроков сейчас находятся на экзаменационной сессии (Денис Наркович, Михаил Котин). Слонимчанин Денис Куцко пробует закрепиться в одном из клубов в соседней Польше.

Белорусской федерацией футбола составлен цифровой календарь чемпионата первой лиги. Уже точно известно, что первый тур пройдет в субботу, 17 апреля.

Александр ЗАХАРЕНКО

ЛЁГКАЯ АТЛЕТИКА

НАГРАДЫ УРОЖЕНЦЕВ СЛОНИМЩИНЫ

В Могилеве в спортивном комплексе «Олимпиец» недавно состоялся чемпионат и первенство Республики Беларусь по легкоатлетическим многоборьям. Сборная команда Гродненской области заняла в состязаниях первое место.

Две награды личного первенства завоевали уроженцы Слонимщины. Воспитанник Сергея Демидика из районной СДЮШОР — Денис Пищукевич из Мижевичей среди молодежи в семиборье набрал 4 768 очков и стал бронзовым призером. В соревнованиях пятиборок у женщин также третье место завоевала воспитанница ДЮСШ №3 Наталья Танана, набравшая 3 766 баллов.

Александр ЗАХАРЕНКО

СПАРТАКИАДА

КОММУНАЛЬЩИКИ ГРОДНЕНЩИНЫ СТАЛИ ТРЕТЬИМИ В РЕСПУБЛИКЕ

Республиканская спартакиада работников жилищно-коммунального хозяйства принесла команде Гродненской области третье место.

Коллектив нашего региона в соревнованиях по шашкам и по плаванию занимал вторые места, а по дартсу — третье. За сборную Гродненщины выступили три работника Слонимского ГУП ЖКХ. Наталья Лапей первенствовала в состязаниях шашисток. Елена Лукашевич в соревнованиях по дартсу стала второй. В этом же виде программы Юрий Король совсем немного не дотянул до призового места — он четвертый. Теперь коммунальщики будут готовиться к летней части соревнований.

Николай РОДИОНОВ

ФУТБОЛ

ОПРЕДЕЛЕНЫ СОПЕРНИКИ БЕЛОРУСОВ

В Варшаве состоялась жеребьевка отборочного турнира ЕВРО-2012. Представители европейских футбольных ассоциаций узнали своих соперников в борьбе за путевки в Польшу и Украину. Сборная Беларуси попала в группу «D», где ее соперниками стали команды Франции, Румынии, Боснии и Герцеговины, Албании, Люксембурга. Отборочный цикл стартует в сентябре 2010 года и завершится в ноябре 2011-го, когда определятся 14 обладателей путевок в финальную стадию. Еще два места забронированы за хозяевами чемпионата — сборными Польши и Украины.

Николай ВАСИЛЬЕВ

ЗИМНИЕ ВИДЫ

В КОПИЛКЕ ДВЕ НАГРАДЫ

БИАТЛОН. В шведском городке Торсби на минувшей неделе завершился юниорский чемпионат мира среди зимних двоеборцев. Сборная белорусских биатлонистов завоевала две награды соревнований.

Обладателем первой медали стал Владимир Аленишко. 20-летний атлет, который становился победителем юниорского чемпионата мира в 2008 году в спринтерской гонке, в гонке преследования завоевал серебряную медаль, уступив немецкому биатлонисту 50 секунд. Зато всего лишь на полсекунды Владимир оставил за своей спиной россиянина Евгения Петрова.

Команда девушек в эстафете 3 по 6 км использовала меньше всех дополнительных патронов (2), но финишировала только третьей. Бронзовые медали получили Ирина Кривко, Диана Москаленко и Дарья Нестерчук.

В ПРЕДВКУШЕНИИ ОЛИМПИАДЫ

ФРИСТАЙЛ. Заключительный этап кубка мира в акробатике в канадском Мон-Габриэле выиграл белорус Антон Кушнир. Это позволило летающему лыжнику завоевать Хрустальный глобус победителя. В итоговом протоколе на 5-й позиции обосновался Тимофей Сливец, на 10-й — Алексей Гришин, на 17-й — Дмитрий Дащинский. У женщин Ассоль Сливей стала бронзовым призером этапа и 8-й в общем зачете. Теперь белорусских акробатов ожидают долгожданные олимпийские старты.

Алик ДЖАЛИТА

ОБЩЕСТВО

«ТЫ ДАВНО ПЛАКАЛ?..

МИЛИЦИЯ ПЫТАЕТ ЗАДЕРЖАННЫХ:

Павел Левшин — красивый 28-летний парень. Прораб УП «Теплосети». Из хорошей семьи, где папа был учителем, а мама всю жизнь проработала на руководящих должностях на моторном заводе. Два высших образования. Не замечен, не участвовал, не привлекался…

Павел Левшин

Следы избиений остались на теле

«У меня есть серьезные основания бояться мести со стороны милиции. Я хочу рассказать свою историю», — сказал он.

«Рассказывай», — и я включила диктофон.

Милицию вызывали?

— С 18 по 21 сентября прошлого года я ездил на экскурсию в Санкт-Петербург, которую организовывал наш профком. Прекрасная была экскурсия.

Во вторник я вышел на работу и все было, как обычно, до пятницы. Квартал у нас большой, мы работали на одном его участке, а к пятнице оказались на другом. И тут я увидел, что исчезли ранее привезенные трубы. Чтобы вы представляли размер кражи, скажу, что это семь тонн металла — 30 труб по 11,5 метра длиной. То есть в легковушке, в сумке их унести никто не мог. Нужно было и кран подогнать, и специальную бортовую машину-длинномер…

Я позвонил своему руководству, объяснил, что случилось, и спросил, вызывать ли милицию? Естественно, они сказали вызывать. Ну, я и набрал «102».

Приехали сотрудники Советского РОВД, всех допросили, возбудили уголовное дело. Неоднократно вызывали к себе наших людей, меня тоже не один раз опрашивали-допрашивали. Я специально делил бригаду так, чтобы все могли попасть на эти «встречи». Короче, работа велась.

Через какое-то время на трое суток задерживают нашего бригадира. Когда его выпустили, он рассказывал, что допрашивали его именно по этой краже труб. Обмолвился, что его били, пытали другими способами, но особо разговаривать не хотел — был очень запуган, руки тряслись… Бригадир сказал только, что всех наших людей еще будут дергать, что, по сведениям милиции, трубы увозила машина с жодинскими номерами, ну и еще всякие детали…

9 декабря в начале одиннадцатого мне кто-то позвонил на мобильный. Номер не определился. Звонил оперуполномоченный Советского РУВД Якжик. Спросил, где я и могу ли к ним подойти. Я ответил, что нахожусь недалеко на объекте и могу быть минут через 10-15. Но он велел его ждать. Приехал на служебных «Жигулях», пригласил сесть в машину и сразу стал спрашивать, что слышно по краже труб.

Я говорю: «Ничего не слышно, это у вас надо спрашивать».

Он отвечает: «У нас другая информация».

И повез меня в ГОМ (городской отдел милиции) на улице Кольцова, 25.

Здесь меня завели в кабинет №9. Там был второй оперуполномоченный — Высоковский. Он не представлялся, но теперь я знаю его имя, поскольку позже опознал его по фото в Управлении собственной безопасности МВД. И эти двое — Якжик и Высоковский — начали мне рассказывать, что им «все известно». Якобы ко мне неоднократно подходил некий человек по имени Александр, который интересовался трубами. Что наши встречи видели и наши разговоры слышали рабочие.

Но дело в том, что я не знаю никакого Александра и никто ко мне не приезжал. Это глупости какие-то! Я так им и сказал.

— Значит, нет?

— Нет.

Они начали бегать по ГОМу и искать наручники. Нашли. Сразу руки за спину, наручники сильно зажали, и где-то около полутора-двух часов я просидел так. Руки отекли, плечи-спину не чувствую… А они одно: «Признавайся в краже труб». В районе трех часов зашел какой-то тамошний начальник и спрашивает у оперов: «Говорит?» Они: «Нет, молчит пока». «Ну, тогда п…ц ему».

Высоковский и Якжик повеселели: как я понял, добро на настоящий допрос было ими получено.

«Добрые советы»: лучше признаться

Начали оформлять протокол задержания.

— Где вы находились 20 сентября, в день кражи труб?

Я говорю: «В Санкт-Петербурге».

Якжик сначала опешил и переспросил: «Где???»

Я повторил: «Город Санкт-Петербург, Российская Федерация». Для оперов эта новость оказалась неожиданной. Якжик велел Высоковскому повременить с записью в протоколе про Санкт-Петербург, а сам вышел куда-то минут на пять-десять, посовещался.

Вернувшись, объявил:

— Даже если ты и был где-то там, то все равно мог быть причастен к краже, мог организовать, знать и так далее. Продолжаем.

Протокол задержания все-таки оформили. Потом отвезли в Советское РУВД и там посадили в так называемый «обезьянник».

Где-то около пяти вечера вызвали к следователю Наталье Жегздриной. Она объявила, что я подозреваюсь в похищении труб, и выдала постановление о задержании. При этом предупредила, что на следующий день мне предстоит пройти проверку на детекторе лжи. Кстати, тут уже присутствовал адвокат, которого обязана предоставить милиция, и он пояснил, что от «полиграфа» я могу отказаться, так как эта процедура проводится только добровольно. Но я против детектора возражать не стал, мне же скрывать было абсолютно нечего.

Дело уже близилось к вечеру, заниматься мной у них времени не было, и меня отвезли в ИВС на Окрестина.

В ИВС со мной в камере оказались странные люди, они советовали: «Ты лучше признайся»… То ли подсадные это были люди, то ли не раз прошедшие через милицейское горнило — не знаю.

На следующий день эти самые Якжик и Высоковский повезли меня на «полиграф». Там процедура такая: обклеивают тебя присосками и начинают задавать вопросы. Для начала проверяют, как твой организм реагирует на обман. Мне, например, сказали, что на вопрос «Какое ваше имя?», услышав имя Павел, я должен ответить «нет».

А дальше вопросы такого типа. «Где вы находились в момент совершения кражи?»

...Процедура заняла около полутора часов. И я не думаю, что детектор мог что-то там интересное показать, так как никаких вопросов, смутивших меня, не было. Но в тот день Якжик и Высоковский переговорили с экспертом и в машине были веселые, дружелюбные: сейчас, говорят, заедем к прокурору, и домой пойдешь. Но приехали мы не к прокурору, а на Кольцова, 25, в ГОМ.

— Давно плакал? — спрашивают. — Сейчас заплачешь.

Методы «чистосердечных признаний»

Сначала били по ноге. Я сидел, а они лупили по мне, как по футбольному мячу, старались попасть в одну точку.

Потом начали бить по голове.

Наконец, говорят: «Лечь лицом в пол». Вот тут я и узнал, что же такое «ласточка». Ты лежишь лицом вниз, руки в наручниках за спиной, а они загибают ноги под эти наручники. Наручники зажаты сильно, тело немеет сразу, начинает дико болеть, и в это время на тебя сыплются вопросы:

— Где был 20 сентября?

— В Санкт-Петербурге. Свидетелей более сорока человек, фото, видео, путевка от профсоюзов…

А они, не смутившись, говорят, что есть распечатка моих звонков от МТС и что звонил я не из Питера.

И дальше бить.

Я в Санкт-Петербурге сделал только два звонка. Когда мы туда приехали, было около семи утра; я знал, что мама собирается на работу, и позвонил ей — сказать, что добрались нормально. А второй звонок был, когда перед отъездом мы гуляли по Петергофу. Только мы собрались всей группой сфотографироваться, как у меня телефон запиликал — мама звонит. Я быстренько с ней переговорил, сказал, что через пару часов мы уже выезжаем в Минск. Но на одном кадре даже оказался заснятым в момент этого разговора. И это как раз было в день кражи, 20 сентября.

Однако эти мои рассказы оперов не интересовали. Они, не слушая, суют мне какую-то бумажку, в которой указано, что один звонок в те дни я сделал с улицы Лукьяновича в Минске, а второй (20 сентября) — из города Довска. Честно скажу, я понятия не имел не только, где такой город, но даже никогда не слышал о его существовании. Потом уже, когда вышел, ради интереса посмотрел в Интернете. Оказалось, и правда, есть такой городок в Рогачевском районе Гомельской области, и там красивая церковь… Но все-таки на тот момент я был от него очень далеко.

Избиения, угрозы… И так на протяжении часов. Я в «ласточке», а они добиваются от меня признания, что я был в Минске и украл трубы. Когда мне совсем уже плохо было, они меня расковывали. Ног не чувствуешь, стоять не можешь. А они: «Встать!» И избивают. По ногам, по лицу… Суют мне эту свою якобы «распечатку звонков». Я говорю: «Опросите свидетелей».

«Нет, наша техника не ошибается».

Естественно, когда тебя избивают, когда ты не чувствуешь ни рук ни ног, ты не молчишь — кричишь, стонешь. Чтобы все эти крики не услышал тот, кому «не положено», у них выработана определенная система связи. Периодически к двери со стороны коридора кто-то подходил и коротким стуком «тук-тук» предупреждал о появлении нежелательных фигур. Избиение прекращалось. Либо Якжик, либо Высоковский выходили, осматривались, и потом все начиналось сначала.

И знаете, что меня больше всего поразило? Что эти садисты для кого-то — нормальные, милые и заботливые мужья, сыновья, отцы. Избивают они меня — вдруг звонок на

СЕЙЧАС ЗАПЛАЧЕШЬ!»

СВИДЕТЕЛЬСТВА ПОТЕРПЕВШЕГО

мобильный. «Алло, доченька! Что тебе купить? Целую-люблю…» И с новыми силами за свою изуверскую работу.

Так я впервые узнал, что избивать можно не только резиновыми дубинками, но и пластиковыми бутылками с водой. Этими бутылками бьют по лицу. Таким образом, видимо, наносятся какие-то более глубокие внутренние повреждения, потому что синяков после такой «процедуры» нет, но лицо опухает. И голова ничего не соображает. После этого допроса врачи позже признали у меня закрытую черепно-мозговую травму. А вот синяков на лице не было…

Резиновой дубинке они нашли такое применение. Ты в «ласточке», рук почти не чувствуешь, и вдруг тебе дубинкой по пальцам, по нервам, — боль адская. У меня до сих пор пальцы будто онемевшие, ощущение — как после мороза. Я ходил к неврологу, меня отправили на процедуры, на магнит, но пока не помогло.

Если все эти «ласточки» и избиения не развязали человеку язык, то на «закуску» у них предусмотрены пакеты. Обычный полиэтиленовый пакет тебе надевают на голову и зажимают на горле. Человек дышать не может, глаза вылазят из орбит, пот градом, легкие будто разрываются, начинаются конвульсии…

Я пару раз просто прогрызал эти пакеты. Но они сообразили, что я как-то умудряюсь дышать. Видимо, не раз использовали эту процедуру и хорошо знают, как обычно ведут себя люди с пакетом на голове. Тогда стали просто брать полиэтилен на руку и зажимать нос-рот — душить… Отпускают только, когда ты начинаешь терять сознание и по телу идут конвульсии…

«В процессе» в кабинет кто-то позвонил, вероятно, кто-то из руководства. Как я понял, спрашивали об успехах в моем допросе, потому что Якжик ответил: «Молчит, играет в героя, но мы над этим работаем».

И опять душат, бьют, оскорбляют, унижают, угрожают. Тыкают вновь эту распечатку: «Что делал в Довске?..»

Наконец я понял, что еще несколько пакетов — переборщат и не откачают. И решил так: если не выдерживаю, то буду говорить самую несусветную чушь — такую, чтобы каждому была очевидна. Прохрипел: «Все, мужики, готов давать показания».

Они обрадовались, «ласточку» раскрутили, предупредили, что, мол, если я передышку решил взять, то будет еще хуже. Но сразу стали такие добрые-добрые, чаю дали. А у меня в горле — будто килограмм пепла съел, поначалу и горла не чувствовал, и говорить не мог.

«От полиэтиленовых пакетов следов не остается…»

В общем, дальше выдерживать это я был просто не в состоянии. И «признательные показания», которые им были так нужны, я все-таки дал.

…Оформили они весь этот рассказ как явку с повинной. Как я полагаю, не у одного человека так выбивают «добровольное признание», а поскольку для судов признание вины — самое главное доказательство, то сотни, а может, тысячи людей сидят из-за таких вот «явок». Но расставались мы почти «друзьями». Якжик меня на прощание успокоил: «Просто ты первоход. Если бы ты был более опытным, то не сопротивлялся бы, а сразу сознался, и все прошло бы проще. Так что сам виноват. Завтра, если не хочешь второго такого допроса, повторишь показания следователю».

...На следующий день — допрос у следователя Жегздриной. Присутствовал и дежурный адвокат — молодой парень.

Перед ней уже лежала моя явка с повинной. Но я сразу сказал, что ничего о краже не знаю, что все эти показания из меня выбили, что меня пытали.

Она изобразила удивление: «Я не думала, что в XXI веке у нас применяют пытки».

Отвечаю: «Я тоже не думал».

И попросил несколько минут для конфиденциального разговора с адвокатом.

Все ему рассказал и спрашиваю: «Как лучше поступить?» Сказал, что хочу отказаться от показаний, но это значит, что меня вновь отправят к этим садистам. Спрашиваю: «Как подстраховаться?» И вот какие у нас адвокаты! Он мне советует: «Лучше не путать показания, ничего сейчас говорить не надо. Просто откажитесь от дачи показаний. А уже потом, на суде…»

В общем, я просто отказался от дачи показаний, и меня отвели в «обезьянник». Не прошло и получаса, как открывается дверь — стоят Якжик и Высоковский. У меня все упало! Говорят: «Пошли».

Но за эти полчаса что-то произошло. УВД «на ушах», все бегают, суетятся, меня рассматривают. Зашли мы в какую-то комнату на втором этаже, и они начали меня упрекать: «Ты что молотишь? Кто тебя бил? От полиэтиленовых пакетов следов не остается, ты ничего не докажешь. Если еще кому-нибудь скажешь, мы к тебе или зэка подошлем, или наркоту подкинем. В общем, или жить не будешь, или сядешь лет на десять...» «Конкретный» такой разговор у нас получился, после которого меня отвели назад в «обезьянник». Здесь я увидел нашего начальника участка: лицо разбито, сам понурый… То есть и с ним на тот момент уже «поработали».

Где-то через полчаса пришел человек в штатском: «Почему вы отказались от дачи показаний?» Я честно говорю: «Потому что под пыткой оклеветал и себя, и других людей. Прошу встречу с адвокатом, которого наймут мои родственники». Он посмотрел на меня внимательно и ушел.

Еще одну ночь я провел в ИВС. Решил, что все-таки надо добиваться нормального адвоката и доказывать свою невиновность, а то неизвестно, чем вся эта история закончится.

На следующий день на Окрестина приехал только Якжик. И у него уже были «новые песни»: «Признайся, как все было. Зачем тебе адвокат? Адвокаты только деньги берут. Мы на тебя уже ничего не вешаем, у нас уже есть тот, кто сознался во всем, и он вас за собой тянуть не хочет. Но ты измени свои показания — мол, по делу ничего не знаешь. И ничего не пиши про Питер».

Якжик ушел, а со мной остались два совершенно новых опера. Прямо при мне они созвонились с мамой и сестрой, сказали, куда им подъезжать, чтобы забрать меня. И «на прощание» сели писать еще один протокол. Тут уже не я придумывал, что писать, а они голову ломали.

— А вы могли в другие числа ездить в Санкт-Петербург? — спрашивает меня уже новый следователь.

— Теоретически, конечно, мог. Но не ездил, даты я помню точно.

— Все-таки давайте запишем, что вы ездили в Питер в сентябре, но не помните — когда.

— Ну, пишите… Только отпустите меня наконец.

Беспредел

Маме я, конечно, никаких подробностей не рассказывал, чтобы лишний раз ее не тревожить. А сестре и ее мужу рассказал — это они уже потом все маме выложили.

Через день выпустили начальника участка. Вид у него был похуже моего. Когда он пришел на работу, весь офис увидел, что у него синяк на пол-лица. Причем ему в УВД уже было сказано, что если мы с ним не внесем 20 миллионов за украденные трубы, то на основании моих показаний нас всех «закроют» по-новому. «Я старый человек, я больше этого не выдержу, давай заплатим им эти деньги, пусть задавятся», — умолял он.

Этот разговор происходил в кабинете директора. Директор не знает, что делать, кому-то начал звонить, суетиться, но все без толку… А у меня злость какая-то появилась: арестовали ни за что, избили, еще и деньги требуют! И я решил идти в прокуратуру, в службу собственной безопасности МВД и писать заявления об этом беспределе.

Прокурор направил меня на судмедэкспертизу. Причем эксперту был поставлен четкий вопрос: когда получены повреждения и мог ли я сам как-то их себе нанести, например, при падении? Ответ однозначный: сам я так упасть не мог, и повреждения получены именно в те дни, когда я был задержан.

Чувствовал я себя отвратительно. В общем, оказался я в больнице. Диагноз: закрытая черепно-мозговая травма. Прямо в больницу приехал сотрудник милиции, поскольку я врачам рассказал, что, где и как со мной произошло, еще раз обо всем расспросил.

А потом происходит такой странный случай. Я лежу в больнице, а к нам домой звонит Якжик. Мама взяла трубку, он спрашивает: «Вы дома? Не уходите, надо переговорить». Дома были мама, сестра с мужем и маленький ребенок — моя племянница. Являются двое и начинают требовать, чтобы им открыли, мол, есть санкция на обыск. Без формы, без понятых, без участкового… Мама набирает «102» и рассказывает, что какие-то люди ломятся в дверь. Там пообещали прислать участкового. Пришел участковый, переговорил с ними, все вместе они пошли к нашей соседке. Звонит соседка: «Откройте, они ничего плохого не хотят». Но мама, которая всю жизнь прожила с верой в честность и порядочность нашей милиции, была уже просто в бешенстве. «Нет, — говорит. — Один из них избивал моего сына. Я не буду открывать. Чего они пришли? Обыск? Они же трубы у нас в квартире не найдут. Только подкинуть что-нибудь могут». И, видимо, мама была права. Потому что когда уже позже мы получили официальные ответы на жалобы, то выяснилось, что 17 декабря следователь дело в отношении меня прекратила. А эти деятели приходили с обыском 18-го…

В общем, поездка в Питер оказалась для меня по-настоящему счастливой, иначе в нашем государстве я бы никому ничего никогда не доказал. В конечном итоге по этому делу о краже труб судили нашего бригадира. Суд состоялся совсем недавно, 23 января. Перед судом я с ним встречался, и у нас был откровенный мужской разговор. Он сказал, что понятия не имеет, куда «ушли» эти злосчастные трубы, но раз на него решили «повесить», то пусть так. Я предложил: «Не признавай ничего, я тоже приду на суд, у нас в свидетелях весь офис, что после этих «чистосердечных явок» мы были с синяками, все избитые…» Но он повторил: «Нет, я боюсь, что после этого меня вообще убьют. А у меня жена и двое несовершеннолетних детей. Лучше я заплачу эти деньги».

В общем, суд прошел, ему дали условный срок и обязали выплатить 20 миллионов. Трубы, естественно, не нашли. До сих пор не понимаю, как такое дело могло считаться расследованным? Куда смотрел прокурор, куда смотрел суд?.. Но я решил придать эту историю гласности по другой причине: если со мной что-нибудь случится, то все должны знать, что за этим стояло и кто угрожал со мной расправиться.

От автора

…Как говорится, нет слов. Впервые во время интервью у меня практически не было никаких уточняющих вопросов. Фото, документы, справки, заключения… Все настолько очевидно, что очевиднее не бывает. В Европе, в XXI веке такие методы работы милиции — это действительно вопиющий, наглый, вызывающий беспредел. Дикость! Но ни служба собственной безопасности МВД, ни прокуратура в действиях оперов нарушений закона не усмотрели. Именно поэтому в этом материале мы не могли назвать их настоящие фамилии. То есть в Советском РУВД не работают оперуполномоченные с фамилиями Якжик и Высоковский (а если вдруг таковые окажутся, то это случайное и непреднамеренное совпадение). Но мы надеемся, что после этого материала все-таки будет проведена настоящая проверка, после которой фамилии садистов в форме газета сможет озвучить.

Выслушав рассказ Павла, я задала ему только один вопрос:

— Сколько лет этим мерзавцам?

— Лет 26-28…

Светлана КАЛИНКИНА, «Народная Воля»

ИЗ ИСТОРИИ

ВЯЗАНИЕ: ЛЕГЕНДА И РЕАЛЬНОСТЬ

Вязание — один из самых старинных видов декоративно-прикладного искусства, который существует более трех тысяч лет. Вязаные вещи были найдены в древних захоронениях Египта, Рима, Греции. О вязании рассказывает одна из легенд Древней Греции.

Афина-Паллада была одной из почитаемых богинь. Она давала людям мудрость и знания, учила их искусствам и ремеслам. Девушки Древней Греции почитали Афину за то, что она учила их рукоделию.

Среди мастериц, ткавших прозрачные как воздух полотна, славилась Арахна, дочь красильщика тканей. Возгордилась Арахна своим искусством и решила вызвать на состязание саму богиню Афину.

Под видом седой, сгорбленной старухи предстала перед Арахной богиня и предостерегла гордячку — нельзя быть выше богов, стремись превзойти лишь равных. Не прислушалась Арахна к мудрому совету старухи. Соткала она полотно, не уступающее по красоте полотну богини. Но в своей работе Арахна выразила непочтение и презрение к богам. Разгневалась Афина, разорвала работу Арахны и ударила девушку челноком. Несчастная Арахна не перенесла позора, покончила с собой. Афина спасла гордячку, но превратила ее в паука. И с тех пор паук Арахна вечно ткет свою паутину.

И в реальной жизни люди не раз пытались использовать паутину в качестве пряжи.

В Древнем Китае из паутинного шелка шили платья. Ткань из паутины ткали жители Парагвая. Король Франции, Людовик XIV, получил от парламента города Монпелье сувенир — чулки и перчатки, связанные из шелка пауков.

В 1709 г. французский натуралист Бон де Сент Илер написал диссертацию «О пользе паучьего шелка», в которой детально описал основы прядения ткани из паутины. Паутина была признана пригодным сырьем для производства шелка.

Пауки нужного вида (нефиллы) были найдены на острове Мадагаскар и в восточных областях Африки. Эти пауки, величиной с большой палец, плетут ловчие сети диаметром до 8 метров. Несмотря на свою сверхтонкость, нить прочна.

Богиня Афина-Паллада

В ней запутываются не только крупные кузнечики, но и мелкие птицы. Жители острова Новая Гвинея ловят такой паутиной рыбу в небольших прудах и тихих речных заводях. На острове Фиджи и Соломоновых островах сачками из такой паутины кроме рыб ловят насекомых, певчих птиц и даже проворных летучих мышей.

Ткань из паутины удивительно легкая и воздушная. Она прочнее и эластичнее любых сортов искусственного и натурального шелка. Но трудность организации ее промышленного производства привела к тому, что паутинную ткань можно увидеть только в музеях.

«Энциклопедия рукоделия»

ОБЩЕСТВО

МОЖНО ЛИ ВЕРНУТЬ ПРОДАВЦУ ПРОСТО НЕ ПОНРАВИВШИЕСЯ ТОВАРЫ?

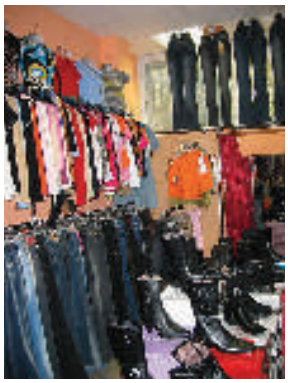

Не нравится — верни

Согласно статье 28 Закона Республики Беларусь "О защите прав потребителей" от 9 января 2002 года № 90-З покупатель вправе в течение четырнадцати дней с момента передачи ему непродовольственного товара, если более длительный срок не установлен продавцом, возвратить товар надлежащего качества или обменять его на аналогичный товар другого размера, формы, габарита, фасона, расцветки или комплектации, произведя в случае разницы в цене необходимый перерасчет с продавцом. Возврат или обмен товара возможен в месте его приобретения или в иных местах, определенных продавцом. Но это касается только некоторых групп непродовольственных товаров, а пищевые продукты надлежащего качества обмену и возврату не подлежат.

Покупателю следует помнить, что требование об обмене либо возврате товара подлежит удовлетворению только в том случае, если товар не был в употреблении, сохранены его потребительские свойства и имеются доказательства приобретения его у данного продавца.

При возврате покупателем товара надлежащего качества его требование о возврате уплаченной за товар денежной суммы подлежит удовлетворению продавцом незамедлительно. Если сразу вернуть покупателю уплаченные за товар деньги невозможно, то определен максимальный срок для удовлетворения этого требования: он не может превышать семи дней. За нарушение указанного срока для продавца установлены штрафные санкции. Ему придется уплатить покупателю неустойку в размере одного процента цены товара за каждый день просрочки возврата денег.

Покупателю разрешается возвратить или обменять не любой товар, а лишь тот, который не указан в перечне непродовольственных товаров надлежащего качества, не подлежащих обмену и возврату. Такой перечень в новой редакции утвержден постановлением Совета Министров Республики Беларусь от 14 января 2009 года № 26. Так, обмену и возврату не подлежат все метражные товары, белье нательное, чулочно-носочные изделия, изделия из драгоценных металлов, мебельные гарнитуры, парфюмерно-косметические товары, игрушки, товары бытовой химии, печатные издания, предметы личной гигиены, лекарственные средства, живые цветы и некоторые другие непродовольственные товары. Кроме того, не подлежат обмену и возврату товары, имеющие гарантийный срок, если в техническом паспорте или заменяющем его документе имеется отметка о дате продажи.

«Народная газета»

ВОПРОС ЧИТАТЕЛЯ

КАК ЖЕ УБЕРЕЧЬСЯ ОТ ПОКУПКИ БЛЕСТЯЩЕЙ ПОДДЕЛКИ?

Ответ

Во-первых, советуют эксперты, надо понимать, что наибольшая вероятность попасть в ловушку мошенников — покупать «ювелирку» в ларьках, на рынках и из-под полы. Если уж вы решились на столь недешевую покупку, отправляйтесь в крупный, солидный магазин, работающий с российскими заводами либо с известными западными фирмами. Возможно, в этом случае придется переплатить, зато, как полагают эксперты, вероятность купить подделку невелика.

Выбирая украшение, обращайте внимание на несколько моментов. Во-первых, хорошо если, кроме пробы, на нем имеется оттиск производителя. В большинстве случаев он гарантирует не только соответствие пробе, но и высокое качество ювелирной работы. Во-вторых, многое об изделии может рассказать его «изнанка»: чем аккуратнее она обработана и чем тщательнее выполнены невидимые глазу крепления камней, тем выше класс производителя. Надо обратить внимание — насколько ровно стоит проба. Пробирное клеймо должно стоять параллельно той детали украшения, на которой оно установлено. Если клеймо стоит криво — это первый сигнал к тому, что у вас в руках подделка (но еще не факт). Криво установленная проба — это не нарушение, но как показывает практика, на настоящих изделиях встречается исключительно редко. И, наконец, старое проверенное средство: если бросить настоящее золотое кольцо, к примеру, на стол, оно должно издавать характерный хрустальный звон. Дешевым сплавам такая музыкальность не под силу.

prozoloto.by

Лунный посевной календарь для садовода–огородника на 2010 год

Февраль

Культура, вид с/х работ	Благоприятные дни	Неблагоприятные дни
Лук на перо, зелень, салат, листовая капуста	4 (с 19 ч) -6, 9 (с 13 ч) - 11,14 (с 14 ч) - 16,19 (с 13 ч) - 21, 24 - 25	12, 14 (до 14 ч), 26 - 27
Морковь, свекла, корневой сельдерей и др.	4 (с 19 ч) - 6, 9 (с 13 ч) - 11,19 (с 13 ч) - 21	
Лук-севок, чеснок	7 - 9 (до 12 ч), 17 - 21	
Картофель	9 (с 13 ч) - 11,19 (с 13 ч) - 21	
Горох, фасоль	17 - 23	
Посев семян на рассаду (перец, баклажан, томаты, огурцы)	1 - 2 (до 15 ч), 17 - 21, 24 - 25	
Пикировка рассады томата, огурцов, цветов	17 - 21	
Посев семян на рассаду (капуста)	1 - 2 (до 15 ч), 19 (с 13 ч) - 21, 24 - 25	
Пикировка рассады капусты	19 (с 13 ч) - 21	
Многолетние цветы	2 - 4 (до 19 ч), 28	
Посев однолетних цветов	1 - 4 (до 19 ч), 19 (с 13 ч) - 2124 - 25, 28	
Луковичные цветы	2 - 6, 19 (с 13 ч) - 21, 28	
Прививка, обрезка сада	6	7, 13
Посадка плодовых деревьев и ягодных кустарников	19 (с 13 ч) - 21	26 - 27
Пересадка комнатных растений	1 - 2 (до 15 ч), 19 (с 13 ч) - 21, 28	12 - 14 (до 14 ч), 26 - 27
Посадка декоративных деревьев и кустарников	19 (с 13 ч) - 21	
Квашение капусты	6, 12	

ИНТЕРЕСНЫЕ ФАКТЫ

ПОЧЕМУ В ЧАСЕ 60 МИНУТ?

✓ Вы знаете, почему слово "штаны" имеет множественное число во многих языках? Дело в том, что древние штаны состояли из двух отдельных штанин, которые привязывались верёвочками к остальной одежде. Первые штаны изобрели кочевники Азии, потом они появились в Европе.

Интересно, что в средневековой Японии в штанах могли щеголять лишь представители аристократии — простолюдинам было запрещено их носить.

✓ Саксофон придумал бельгиец Адольф Сакс (1814-1894) в 1842 году. Первое время Сакс скрывал, как выглядит его музыкальный инструмент — он носил его в чёрном ящике, а играл для публики за занавеской. Запатентован саксофон был в 1844 году, хотя за 5 месяцев до этого суд вынес решение: «музыкальный инструмент под названием саксофон не существует и не может существовать».

Слово "колготки" имеет интересную историю — оно происходит от чешского слово "калготы панчухове" и появилось в 1960-х годах, когда советские туристы привезли первые колготки из Чехословакии. Они ошибочно посчитали, что "калготы" являются названием данного изделия. На самом деле слово "калготы" в чешском языке означает просто "штаны", а чехи зовут колготки "пунчохаче" или "пунчохи". "Калготки" в чешском языке означает "женские трусики".

✓ Хотя теорема Пифагора и зовётся его именем, доказана она была ещё до него. Доказательство, например, встречается в индийском каноне Апастамба, написанном за сто лет до рождения Пифагора. Задачи, для решения которых нужна теорема Пифагора, встречаются на древнеегипетских папирусах и шумерских табличках.

Теорема Пифагора — рекордсмен по числу доказательств. Науке известны 367 способов её доказательства.

В стародавние времена ртуть считалась хорошим лекарственным средством. Ей лечили сифилис — беднягу пациента натирали ртутью и ждали, когда он выздоровеет, — по некоторым сведениям, именно так и умер Иван Грозный. Ртуть считалась превосходным антидепрессантом (!) и слабительным. Её перестали использовать в медицине лишь в XIX веке. А вот при производстве туши для глаз она используется до сих пор.

✓ Горностай (Mustela erminea) в живописи служил символом чистоты, непорочности и добродетели. Так, многие святые девы изображались в накидках из горностая. В действительности этот зверёк чрезвычайно сексуально активен — он спаривается даже со своими едва рождёнными потомками. Горностай обладает довольно злобным, агрессивным нравом — хищник, весящий около 100 г, бросается в случае опасности в атаку на более крупных животных и человека, а в обычной своей жизни охотится на добычу гораздо крупнее него. Горностай, например, способен убить гуся или кролика.

✓ По легенде, мафия возникла 30 марта 1282 года на Сицилии и является сокращением для Morte Alla Francia, Italia Anela (Умри, Франция, вздохни, Италия!). Тогда в Палермо вспыхнуло восстание против французского владычества под названием "Сицилийская вечерня". Тогда-то и возник лозунг "Умри, Франция, вздохни, Италия!".

Французы с острова ушли, но мафия осталась…

✓ Вы знаете, почему в одном часе 60 минут? А почему в круге угол равняется 360°, а не, скажем, 100? Виновником этого являются вавилоняне и шумеры, которые использовали двенадцатиричную систему исчисления (12*5=60). Вслед за ними эту систему стали использовать греческие астрономы, а потом арабы. Сейчас шумерско-вавилонская система не используется нигде, кроме единиц измерения времени, и дожила до наших дней.

✓ Вы, конечно же, видели теннисный мячик — в нём нет ни намёка на отверстие. Как же его надувают? Для надувания мячика была придумана оригинальная и простая технология — мячик склеивается из двух частей, а внутрь его помещается таблетка — смесь нитрита натрия и хлорида аммония. Затем готовый мячик нагревают, и происходит химическая реакция, в результате которой получается обычная поваренная соль, водяной пар и азот. Именно азот и надувает мячик изнутри.

✓ Несмотря на рекламу батончиков "Баунти" с пальмами, реальный архипелаг Баунти находится у Антарктиды и вместо тропического леса там — тундра. Температура на этих новозеландских островах колеблется от +5°С до +11°С, и в купальнике там особо не разгуляешься. Баунти находятся в списке всемирного наследия ЮНЕСКО — там проживают большие популяции пингвинов, альбатросов и тюленей — люди там не живут.

Субарктические острова Баунти были открыты капитаном Уильямом Блаем в 1788 году и были названы в честь своего корабля — "Баунти". Они были описаны им как суровые и безлюдные.

Традиционный японский обряд самоубийства самураев харакири (сэппуку) имеет неяпонское происхождение. Японцы позаимствовали его у коренного населения Хоккайдо, Сахалина и Курил — айнов. Впервые харакири появилось во время войны Гэмпэй во второй половине XII века и получило широкое распространение среди самураев.

Интересно, что древние айны считали себя единственными настоящими воинами, а японцев считали "торгашами". Японцы, в свою очередь, называли айнов "бородатыми варварами".

По материалам Интернета

анекдоты

☺ 😐 ☹

Изобретено новое устройство, которое на 95% снижает уровень шума в машине. Это кляп, которым затыкается рот жены!

☺ 😐 ☹

Мужчина заходит в бар, подсаживается к двум ослепительно красивым девушкам и кричит:

— Бармен, два пива для девушек. Девушки, вы какое пиво предпочитаете?

На что они ему отвечают:

— Мужчина, вы зря теряете время. Мы лесбиянки.

Мужчина:

— А это как?

Девушки:

— Ну, понимаете, мы любим заниматься сексом с женщинами.

Мужчина:

— О, бармен, три пива для нас, лесбиянок.

☺ 😐 ☹

Вовочку принимают в пионеры.

— Как учишься?

— Хорошист.

— Старшим помогаешь?

— А как же...

— А с кем ты живешь?

Вовочка краснеет:

— Да там, с одной...

☺ 😐 ☹

Надпись у входа в кабинет психоневролога: «Больных, ожидающих приема, просим не делиться друг с другом симптомами своих болезней — это затрудняет постановку диагноза».

☺ 😐 ☹

...В той пещере на цепях
Гроб качается из злата,
В том гробу твоя зарплата!

☺ 😐 ☹

Аудит та же ревизия, просто ревизоры приезжают на «Ауди».

☺ 😐 ☹

К вечеру синоптики обещают потемнение.

☺ 😐 ☹

Хотели дорожные строители отремонтировать улицы в Цюрюпинске, да не нашли их!

☺ 😐 ☹

Это зарплата или я путаю с чаевыми?

☺ 😐 ☹

— Что делает в момент опасности дама за рулем?

— Она за ним прячется!

☺ 😐 ☹

Знаете ли вы, что если из мебели у вас один журнальный столик, то вы не журналист, вы алкоголик.

☺ 😐 ☹

—Когда родилась демократия?

— Когда Бог подвел Адама к Еве и сказал: «Выбирай себе жену».

☺ 😐 ☹

В русском языке есть замечательное слово из 3 букв. И означает оно «нет», но пишется и произносится совсем по-другому.

☺ 😐 ☹

На работе всегда выкладывайтесь на 100%! 12% в понедельник, 23% во вторник, 40% в среду, 20% в четверг и 5% в пятницу.

☺ 😐 ☹

В связи с амнистией в детском садике освободилось 143 угла.

☺ 😐 ☹

Пьяная сороконожка затоптала себя насмерть.

☺ 😐 ☹

Вот КамАЗ — хорошая машина! Я купил — и не жалею. Никого...

☺ 😐 ☹

Девушка, какие у вас красивые волосы! Я бы даже сказал — редкие! Очень редкие волосы...

☺ 😐 ☹

Придумают же люди... Актовый зал, половая тряпка...

SUDOKU

			4	6	2			
						7	5	1
9	3	8						
			1	2	3	5		
5	6	3				1	9	2
		4	6	5	9			
						6	4	8
2	1	9						
			3	7	5			

РЭДАКЦЫЯ

Намеснік галоўнага рэдактара
Мікола КАНАНОВІЧ
Аддзел навінаў
Вольга ШЫНКЕВІЧ
Аддзел культуры
Сяргей ЧЫГРЫН
Фотакарэспандэнт
Таццяна ДЗЕНІСЮК
Стыль-рэдактар
Жанна ПЛЕШКО
Журналісты
Яўген ВАЛАДАШЧУК
Кацярына ЯНУШЭВІЧ

Галоўны бухгалтар
Ганна ВАРАНОВІЧ
Бухгалтар
Алена РАЕЎСКАЯ
Аддзел падпіскі і продажу
Анатоль ВАЛАДАШЧУК
Наталля КАЛІНОЎСКАЯ
8-(029) 322-06-42
Вёрстка і дызайн
Аляксандр ЛЯЎКОВІЧ
Уладзімір КАЧАРГА
Уласны карэспандэнт
Хрысціна МАРЧУК
230020, г. Гродна, п/с 108,
e-mail: gs.grodno@gmail.com,
тэл.: 8(029)1068594

Тэлефоны рэдакцыі:
МТС: **8-029-584-87-32**
Velcom: **8-029-133-04-21**
8 (029) 625-24-12,
факс: **8 (01562) 5-24-12**
(9.00-18.00)
Для карэспандэнцыі:
231799, г. Слонім-9, а/с 32.
e-mail: gs@gs.by
gs@mail.grodno.by
© «Газета Слонімская»
Спасылка на «ГС» абавязковая

Рэкламная служба
Начальнік рэкламнай службы
Ганна ВАЛАДАШЧУК
8-(029) 612-26-43
Супрацоўнікі
Кацярына ГЕРАСІМЧЫК
Ірына ЛАМЕКА
Анастасія МАКАРЭВІЧ
8-(044) 715-90-03
(9.00-16.00)
факс: 8-(01562)-5-09-27
® Матэрыялы публікуюцца на правах рэкламы

Прыём аб'яў і падпіска:
г.Слонім, Косаўскі рынак,
1-ы рад, павільён №88
Працуем аўторак — нядзеля 9⁰⁰-16⁰⁰
выхадны — панядзелак
8-(044) 762-48-39

Аўтары апублікаваных матэрыялаў адказваюць асабіста за падбор і дакладнасць фактаў, іх меркаванні могуць не супадаць з поглядам рэдакцыі. Рэдакцыя не вядзе перапіскі з чытачамі і пакідае за сабою права рукапісы не рэцэнзаваць і не вяртаць. Рэдакцыя таксама не адказвае за змест рэкламы.

Читайте в свежем номере газеты

Отдушина

Слонимчанка Анастасия Бурачевская вышла в финал конкурса «Мисс Беларусь — 2010» — читайте об этом **на стр. 1.**

«Я старался всегда сделать что-то новое» — пять ответов от души бывшего директора Слонимского мясокомбината Александра Данилина найдёте **на стр. 2.**

«Афганистан болит в моей душе» — материал об экспозиции в Слонимском краеведческом музее, посвящённой воинам-интернационалистам, читайте **на стр. 6.**

ЧПУП "Алексман" УНП 590930059, собственное производство

▶ ФОТООКНА

ФОТО АЛЕКСАНДРА ЗАХАРЕНКО

Зима продолжается

ПОГОДА НА НЕДЕЛЮ	утро	день	вечер
СРЕДА, 10 февраля	-12°	-9°	-8°
ЧЕТВЕРГ, 11 февраля	-5°	-0°	-2°
ПЯТНИЦА, 12 февраля	-2°	-2°	-3°
СУББОТА, 13 февраля	-3°	-0°	-0°
ВОСКРЕСЕНЬЕ, 14 февраля	-5°	-3°	-4°
ПОНЕДЕЛЬНИК, 15 февраля	-6°	-3°	-4°
ВТОРНИК, 16 февраля	-3°	-1°	-2°
СРЕДА, 17 февраля	-4°	-1°	-2°

ут.по

ОАО «Белгазпромбанк» предлагает:

Автокредиты

Потребительские кредиты

"Быстрые деньги"

Кредиты на недвижимость

Получать консультацию и пакет документов для оформления кредита можно по следующему адресу:

Белгазпромбанк
Дочерний банк Газпромбанка

г. Слоним, ул. Гродненское шоссе, 1,
тел. (8-0562) 7-24-53

НА "ГАЗЕТУ СЛОНІМСКУЮ" МОЖНО ПОДПИСАТЬСЯ В ФЕВРАЛЕ И ПОЛУЧАТЬ ЕЁ В МАРТЕ

ЧТОБЫ ПОЛУЧАТЬ «ГАЗЕТУ СЛОНІМСКУЮ» НА ДОМ, ДЛЯ ЭТОГО:

• Подписка в Слониме

Жители Слонима также могут позвонить по телефону 8(029) 322-06-42, и наш курьер подпишет Вас на дому или в Вашем офисе в удобное для Вас время.

• Подписка вне Слонима

Шаг 1. Оплатите стоимость подписки в любом банке или почтовом отделении связи: УНП 500478342 на р/с 3012217000023 филиал №422 АСБ «Беларусбанк» код 852 с пометкой «Подписка на «ГС»». УП «Газета Слонімская».

Шаг 2. Заполните карточку читателя «ГС»: Ф.И.О., полный почтовый адрес, номер телефона.

Шаг 3. Вышлите квитанцию об оплате и заполненную карточку читателя на адрес:
231799, г. Слоним-9, а/я 32.

ПОДПИСНЫЕ ЦЕНЫ НА «ГС»	1 месяц	на квартал	на полугодие
Индивидуальная	6 480 руб.	19 440 руб.	38 880 руб.
Льготная	6 180 руб.	18 540 руб.	37 080 руб.

ПОДПИСНЫЕ ЦЕНЫ НА «ГС» + «ОТДУШИНА»	1 месяц	на квартал	на полугодие
Индивидуальная	7 530 руб.	22 590 руб.	45 180 руб.
Льготная	7 230 руб.	21690 руб.	43 380 руб.

Карточка читателя *на газету* **«Газета Слонімская»**
на 201_ год

1	2	3	4	5	6	7	8	9	10	11	12

индекс

Куда _____

_____ *тел.* _____

Кому _____

Карточка читателя *на газету* **«Газета Слонімская»**
на 201_ год

1	2	3	4	5	6	7	8	9	10	11	12

индекс

Куда _____

_____ *тел.* _____

Кому _____

Галоўны рэдактар Віктар Уладзіміравіч ВАЛАДАШЧУК

ЗАСНАВАЛЬНІК
Віктар Уладзіміравіч ВАЛАДАШЧУК

Рэгістрацыйнае пасведчанне №64 ад 05.03.2009 года. выдадзена Міністэрствам інфармацыі РБ Ліц. №42540/0418481 ад 27.05.08 да 25.06.13 Слонімскі райвыканкам

Юрыдычны адрас: 231800, г.Слонім, вул. Чырвонаармейская, 41
Газета друкуецца на беларускай і рускай мовах

Падпісныя індэксы:
64042 (індывідуальная)
63818 (ведамасная)
63646 (льготная)
Свабодны кошт

Час падпісання да друку па графіку 9 лютага 2010 года **11:00**.
Аб'ём — дзесяць умоўных друкаваных аркушаў.

Надрукавана ў друкарні "Плутас-Маркет", г. Мінск, вул. Халмагорская, 59а.
Заказ № **115**