Праграма TV
28 тэлеканалаў
Рэклама
224 прыватныя аб'явы

Крыша фермы рухнула. Пострадавших нет

СТР. 3

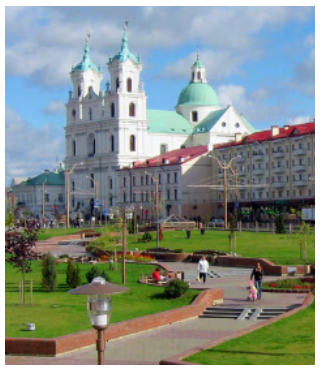

В Гродно разразился земельный скандал

СТР. 7

ISSN 1991-3850

Упершыню выйшла ў 1938 годзе. Адноўлена ў 1997 годзе.

Газета Слонімская

Выдавец УП "Газета Слонімская"
Масава-палітычны штотыднёвік
№6 (661), 3 лютага 2010 года
Тыраж нумара 6000 экз.

МрояТур
ПРОФЕССИОНАЛЬНЫЕ пассажирские перевозки
МИНСК ГРОДНО
Т.: 222-99, 250-05, 505-55
vel: 029-615-14-99
мтс: 029-788-14-99
life: 025-984-34-99
Лиц. МТиК РБ 02190/0323753, 14.06.06 - 13.06.11 ЧУП "МрояТур" УНП 590082235

ОБЩЕСТВО

НЕУЖЕЛИ НАШ РАЙОН САМЫЙ БЕДНЫЙ?

В эти дни слонимчане широко обсуждают статью «Регион без бедности», которая была опубликована в газете «Аргументы и факты в Беларуси» (№3, 2010 год).

Возможно, читатели невнимательно прочитали статью, а возможно, их очень напугали факты, изложенные в этом материале. Тем не менее и то и другое наводит на одну мысль: неужели в самом деле на сегодняшний день Слонимский район самый бедный в Беларуси?..

А дело вот в чём. Как пишет «АиФ», «в Беларуси отобрали район» и это оказался не Щучинский, Лидский, Свислочский, а именно Слонимский, «в котором будут бороться с бедностью системно, на основе новаций».

Продолжение на стр. 2

Пн 1 февраля

После смены

ФОТО ТАТЬЯНЫ ПЛАХЕТКО

ГРОДНО 704-42-88 44-2-88 123-42-88. МИНСК
УНП 500452802 ИП Юреня И.В. Лиц.№5-02076, до 22.02.2013, МТК РБ

ПОЕЗДКИ В ГРОДНО
5-24-45
8-029-883-45-35
622-55-90 (МТС)
8-029-354-91-64,
посадка с вашего места жительства
Принимаем коллективные заявки
Лиц.№02190/0381598, от 24.05.06-05.07.12 г. ИП Панкевич И.С., УНП№500544191

поездки Минск 4-43-29
ПОСАДКА В ЛЮБОМ МЕСТЕ ГОРОДА
ПРИНИМАЕМ КОЛЛЕКТИВНЫЕ ЗАЯВКИ
Ежедневно, быстро, удобно
8 (029) 685 33 32 8 (029) 785 44 88
Лиц. № 02190/0425332, 22.02.08 г. - 22.02.13 МТК РБ УНП 590084557 Клюк Д.Д.

Пассажирские перевозки по РБ
Гродно
вокзалы, рынки, больница
Тел.: 4-43-48,
8-029-690-82-93,
8-029-588-29-83.
Лиц.№02190/0352811, 18.12.2006г.-17.12.2011г., МТК РБ УНП 590092742 ИП Рукан М.И.

МЕТАЛЛ ПРОФИЛЬ
100% комплектации
Теперь можно в кредит
МЕТАЛЛОЧЕРЕПИЦА
ПРОФНАСТИЛ
ВОДОСТОЧНАЯ СИСТЕМА
г. Барановичи
ул. Ленина, 49 (возле стадиона)
Магазин — ул. Брестская, 124Д
т/ф 8-0163-45-29-91, 8-0163-42-33-55
МТС 8-033-673-69-99 8-033-699-65-50
УНП 290634551 ИП Смоленский В.В., товар сертиф., Лиц. № 14100/0547039 до 24.12.14 г.

Мир мототехники
•Мини-тракторы + навесное
•Мотоблоки
•Мотоциклы
•Скутеры
Гарантия
Сервис
Кредит
Г. Барановичи, Ул. Чернышевского, 11 (Центр. рынок, П-58)
8(0163)40-34-95
8(029)199-62-22 Vel.
8(029)223-22-22 МТС
Лиц. № 14100/0145279, 26.02.08-26.02.13 Бар.ГИК ЧТПУ «ТехноСтарТорг», УНП 290491775

ГРОДНО
5-28-23
281-83-73
315-98-66
667-37-85
Принимаем коллективные заявки
Лиц. 02190/0425028, 22.02.08-11.03.2013 МТК РБ ИП Анисько Т.Н. УНП 590084409

Поездки Гродно
вокзал, рынок, больницы
МИНСК
Тел.: 4-43-38
8-029-284-42-73, 884-25-08.
8-044-776-47-41
Лиц. № 02190/0339767, 18.09.2006г.-17.09.2011г., МТК РБ ИП Сикорский Г.В., УНП 590094015

низкие цены, большой выбор
ШКАФЫ-КУПЕ
от производителя
форма оплаты любая
возможно оформление в кредит
333-58-12 Vel, 869-94-71 МТС
товар сертифицирован
Лиц. №42540/0466058, 27.12.2007 – 27.12.2012 СРИК УНП 590719077, ЧТПУП "ЮриксБел"

котлы
колонки
бойлеры
Vaillant
VIESSMANN
ARISTON
магазин Градус
ул. Я. Купалы, 5
8 (029) 123-44-55
ЧПТУП "АльфаМагер" УНП 590833491, Лиц № 42540/0532212 СРИК 27.05.09-27.05.13 г.

ПОЕЗДКИ
Минск–Гродно
Тел.: 2-42-27,
6124227, 2803300.
Лиц. №02190/0399958, 29.10.2007г.-28.10.2012г. МТК РБ УНП 500532899 ИП Столярчук А.В.

ГРОДНО
вокзал, рынок, больницы
МИНСК
4-27-45
8-029-782-85-28
8-029-601-06-82
8-025-952-70-72
Лиц. №02190/0213469, 01.04.2005-31.03.2010 г., МТК РБ УНП 500492192 ИП Фефёлкина Т.Н.

МЕТАЛЛ ПРОФИЛЬ
г. Барановичи, ул. Комсомольская, 22, (2 эт.)
- МЕТАЛЛОЧЕРЕПИЦА
- ВОДОСТОЧНЫЕ СИСТЕМЫ
- ПРОФНАСТИЛ
- МАНСАРДНЫЕ ОКНА
- ГИДРО-, ПАРОИЗОЛЯЦИЯ
- ОНДУЛИН
- НАРУЖНЫЙ САЙДИНГ
ЗАМЕР, ДОСТАВКА, КОНСУЛЬТАЦИЯ СПЕЦИАЛИСТОВ, ФОРМА РАСЧЁТА ЛЮБАЯ, НАЦЕНКА 0
т\ф 8 0163 42-44-60, т\м 8 029 672-12-94
ЧТУП "Стройинтерьер" УНП 2904855530. Товар сертифицирован

СКУТЕРЫ
гарантия на всю технику
• МОПЕДЫ
• МОТОКОСЫ
• БЕНЗОПИЛЫ
• ДВИГАТЕЛИ К МОТОБЛОКАМ
• ЛОДОЧНЫЕ МОТОРЫ
• ЗАПЧАСТИ
• ГЕНЕРАТОРЫ от 0,8 до 5,5 кВт
• МОТОКУЛЬТИВАТОРЫ
кредит
Тел. 8-029-280-88-35, рынок «Коссовский», пов. № 87
ЧП «Хорс Моторс», УНН 19084 Лиц. 50000/0314187 12.03.09-12.03.14 гг. МинГИК

Быстро удобно
Поездки в Минск Гродно
Наши пассажиры застрахованы
8-015-62-4-70-85 городской
8-029-664-14-62 VELCOM
8-033-664-14-62 МТС
8-029-582-58-90 МТС
Надёжно
Лиц.№02190/0415022, 30.11.2007 -13.12.2012,МТК РБ, ЧТУП Фриптуляк С.В. УНП 590718558

▼ ОБРАЗОВАНИЕ

СЛОНИМСКИЕ ДЕТИ ЗАСЛУЖИЛИ ПРЕМИИ ПРЕЗИДЕНТА

В прошлом номере «ГС» сообщалось, что около трех десятков слонимских школьников стали призерами областных олимпиад по различным предметам обучения.

Отрадно, что некоторые из них поощрены, кроме того, премией специального фонда Президента Республики Беларусь по социальной поддержке одаренных учащихся и молодежи.

Единовременное денежное вознаграждение от первого лица Беларуси заслужили учащиеся Дмитрий Полукошко и Денис Степущик из средней школы №8, ученики гимназии №1 Диана Чижик и Ольга Нарута, а также бывшая ученица гимназии №1, а теперь студентка Белорусского государственного университета Ольга Меньшикова.

Данное премирование по социальной поддержке талантливой молодежи и одаренных учащихся и студентов закреплено Указом главы государства №142 от 29 февраля 2008 года.

Николай РОДИОНОВ

▼ ПРОИСШЕСТВИЕ

НЕСЧАСТНЫЙ СЛУЧАЙ СО СМЕРТЕЛЬНЫМ ИСХОДОМ

30 января в Слонимскую районную больницу был доставлен 17-летний слонимчанин с различными травмами. Медики сразу же определили молодого человека в реанимацию, однако полученные увечья были настолько серьезны, что спасти его не удалось.

Позже было установлено, что парень упал с крыши в районе гаражного массива в микрорайоне Брестской улицы.

Друзья погибшего молодого человека утверждают, что он занимался паркуром.

Евгений ВОЛОДАЩУК

▶ ОБЩЕСТВО

НЕУЖЕЛИ НАШ РАЙОН САМЫЙ БЕДНЫЙ?

Продолжение
Начало на стр. 1

Этот совместный проект Программы развития ООН и Правительства Беларуси называется «Разработка модели комплексной социальной политики для предотвращения бедности в Республике Беларусь». Предполагается, что за 2,5 года в Слонимском районе будет апробирована более эффективная и устойчивая социальная политика.

Регион без бедности

Слонимщина стала экспериментальной площадкой

В БЕЛАРУСИ отобран район, в котором будут бороться с бедностью системно, на основе новаций. Этот совместный проект Программы развития ООН и Правительства Беларуси называется «Разработка модели комплексной социальной политики для предотвращения бедности в РБ». Предполагается, что за 2,5 года в Слонимском районе будет апробирована более эффективная и устойчивая социальная политика.

ПО ДАННЫМ Минтруда и соцзащиты, доля бедного населения, живущего за чертой бюджета прожиточного минимума, в стране сегодня не превышает 7% (в 1999 – 47%). Однако, как подчеркнули на республиканском семинаре участники проекта, выборочные исследования не позволяют судить о состоянии во всех регионах, особенно малых поселениях. По данным эксперта проекта Галины Бесюк, на грани бедности балансируют не менее 30% населения района. Эта более реальная цифра показывает актуальность в поиске новых моделей соцподдержки.

На примере Слонимского района, в котором проживает почти 70 тысяч человек, видны все типичные проблемы страны. Это зависимость населения от градообразующих предприятий, которые нужно реструктурировать, а значит, сокращать излишнюю численность рабочих. По оценкам экспертов проекта, к примеру, со Слонимской камвольно-прядильной фабрики необходимо уволить не менее 27% персонала, а на Слонимском картонно-бумажном заводе является государство. И хотя количество малых частных предприятий в районе растет, это ничтожно мало в общей системе: всего 149 малых предприятий и 1640 ИП на 70 тысяч населения. То же – в сельской местности. В районе только 18 фермерских хозяйств на 20 тысяч сельчан в 157 деревнях. При этом 15 сельхозпроизводственных комплексов района (СПК), несмотря на господдержку, работают на долги, в убыток. Возможно, этот проект даст новый опыт в реструктуризации не только городских промышленных производств, но и колхозов. Ведь, по сути, это те же «градообразующие» предприятия, от которых зависит жизнь большинства крестьян.

Еще одна проблема района – высокая безработица среди молодежи: 43%. Среди выпускников вузов не трудоустроены 7%. Проанализировав проблемы региона, специалисты сформировали некоторые рекомендации: расширить целевую подготовку специалистов для градообразующих предприятий, с одной стороны, и развить малое и среднее предпринимательство на базе реструктуризации этих предприятий, с другой. Для этого необходимо обучить руководителей технологии социально ответственной реструктуризации. Это понятие включает в себя подвижную и современную систему переквалификации кадров, которая не позволяет остаться на улице людям после сокращения. Пока же, как отметили участники семинара, система повышения квалификации и переподготовки у нас носит формальный характер. Эксперт Владимир Михалев среди возможных инструментов соцполитики предложил повышение мобильности рабочей силы через инвестиции в жилищное строительство и развитие рынка жилья.

Призвали также эксперты включиться району в процесс местных стратегий развития - Местных повесток. Это позволит привлечь дополнительные средства через гранты, а также раскроет потенциал жителей для самовыхода из бедности.

Анна КРЮЧКОВА

На грани бедности балансируют не менее 30% населения района. Но бедными себя не считают...

В районе только 18 фермерских хозяйств на 20 тысяч сельчан.

АКТУАЛЬНО

ПРИРОДА

Застроят ли заказник «Лебяжий»?

Правда ли, что в Минске из-за строительства жилого сектора ликвидируют заказник «Лебяжий» и обитающих там лебедей?

К. Толль, Минск

Лебединый оазис в Минске...

ПО ДАННЫМ общественной организации «Ахова птушак Бацькаўшчыны», риск потерять заказник в его нынешнем виде есть. Рядом развивается крупный торговый комплекс «Ждановичи». Есть угроза и из-за перспективного градостроительного развития территории. Между тем заказник уникален. Ранее на этом месте велись торфоразработки, затем выработанная территория заполнилась водой, берега поросли тростником и осокой. И водоем на окраине города быстро облюбовали водно-болотные птицы. Среди посетителей пруда оказались пары крупных лебедей, что привлекло внимание городских властей. В те годы лебедь-шипун был занесен в Красную книгу Беларуси

"АиФ" со статьёй о Слонимщине

Но почему для эксперимента взят именно Слонимский район? Да потому, что на примере нашего района видны все типичные проблемы Беларуси, отмечают эксперты данного проекта. Это зависимость населения от градообразующих предприятий, которые нужно реструктурировать, а значит, сократить излишнюю численность рабочих на них. По оценкам экспертов проекта, к примеру, как пишет «АиФ», со Слонимской камвольно-прядильной фабрики необходимо уволить не менее 27% персонала, а на Слонимском картонно-бумажном заводе сократить 17%.

На Слонимщине всего 149 малых предприятий и 1640 ИП на 70 тысяч населения. Не лучше и в сельской местности. В районе только 18 фермерских хозяйств на 20 тысяч сельчан. А некоторые СПК, несмотря на господдержку, работают на долги, в убыток. Если верить «АиФ», в районе большая безработица среди молодёжи — 43%. Среди выпускников вузов нетрудоустроены 7% и т.д.

Директор Слонимской камвольно-прядильной фабрики Валентина Венсковская корреспонденту «ГС» сказала, что на сегодняшний день на фабрике работает около 1000 человек, но в ближайшее время никто никого сокращать не собирается, может быть, только пенсионеров.

Изложенные в статье «АиФ» факты и цифры корреспондент «ГС» на прошлой неделе попросил прокомментировать и начальника отдела идеологической работы Слонимского райисполкома Игоря Лапикова. Игорь Сергеевич сказал, что пока статью а «АиФе» не читал, но обязательно с ней ознакомится. И корреспондентка газеты с ним или с кем-то из руководства Слонимского райисполкома не встречалась и не согласовывала факты и цифры, приведенные в газете. «Наоборот, — отметил Игорь Лапиков, — в последнее время мы всё делаем для того, чтобы людей на предприятиях Слонима не сокращать, а открывать новые рабочие места. Некоторые цифры (корреспондент «ГС» назвал их по телефону. — **Примеч. автора**) не соответствуют действительности». Возможно, Игорь Лапиков прав.

Тем не менее вопросов и возмущений у жителей Слонимщины в последние годы всё больше и больше. Люди по-прежнему возмущаются и спрашивают: почему закрыли мини-рынок на Брестской улице, который был очень удобным для жителей этого крупного микрорайона Слонима? почему в Орше мясные и колбасные изделия Слонимского мясокомбината дешевле, чем в Слониме? почему на слонимских предприятиях лёгкой промышленности маленькая зарплата? почему в Слониме нет хороших кафе, где можно отдыхать с семьёй, детьми? почему зимой несвоевременно очищаются от снега наши улицы и дворы, особенно в микрорайонах?..

Возникают и десятки других вопросов, которыми должны заниматься те люди, которые за это отвечают, получают деньги и премии. И это должны быть компетентные люди, знающие свое дело, а не просто те, которым лишь бы день до вечера. Может быть, это одна из основных причин, почему слонимчане удивляются: отчего это наш район такой бедный?..

Сергей ЧИГРИН

КУРСЫ ОБМЕНА ВАЛЮТ
По состоянию на 9:00 2.02.10

Беларусбанк		
	Покупка	Продажа
1 USD	2900	2950
1 EURO	4020	4100
1 ZL	985	1025
1 RUR	94	95,8
Белпромстройбанк		
	Покупка	Продажа
1 USD	2900	2930
1 EURO	4020	4090
1 ZL	985	1015
1 RUR	94,5	96
Белагропромбанк		
	Покупка	Продажа
1 USD	2890	2930
1 EURO	4050	4090
1 ZL	950	1010
1 LAT	5260	5690
1 LIT	1080	1180
1 RUR	94,5	96
1 GBP	320	365
Белгазпромбанк		
	Покупка	Продажа
1 USD	2890	2935
1 EURO	4000	4100
1 RUR	94	95,8
Москва – Минск		
	Покупка	Продажа
1 USD	2900	2930
1 EURO	4010	4090
1 RUR	94	96
Приорбанк		
	Покупка	Продажа
1 USD	2905	2942
1 EURO	4035	4125
1 RUR	93	96,5
Нацбанк РБ		
1 USD	2895	
1 EURO	4020,58	
1 RUR	95,23	
1 ZL	1004,2	

▼ ЗДАРЭННІ

ПАКВАПІЎСЯ НА ПРАДУКТЫ

Вечарам у кватэру жыхаркі Навасёлак залез мясцовы жыхар і хацеў украсці прадукты харчавання. Але гэта зрабіць яму не дазволілі.

Праводзіцца праверка.

МАЦІ ПАБІЎ СЫН

У Слонімскую бальніцу была дастаўлена 78-гадовая пенсіянерка з гематомай. Аказалася, што яе моцна пабіў сын.

ПАМЕРЛА Ў ВАННЕ

У ванным пакоі на Шасэйнай вуліцы быў выяўлены труп 71-гадовай сланімчанкі без прыкметаў гвалтоўнай смерці.

Прычына смерці выяўляецца.

Сяргей ЧЫГРЫН

ЧТУП «ТрояЭлитКомпани»
РОЛЛЕТЫ (029) 655-67-17 vel, (0163) 41-02-28
ВОРОТА РОЛЛЕТНЫЕ – СЕКЦИОННЫЕ ОТКАТНЫЕ – РАСПАШНЫЕ АВТОМАТИКА, металлопрофиль
КОВАНЫЕ ИЗДЕЛИЯ
УНП 290609241 под заказ

САНТЕХНИКА
Не упустите возможность приобрести по супернизким ценам
Трубу канализационную, полипропиленовую, полиэтиленовую, металлопластиковую, радиаторы алюминиевые 16Атм РП, а также в продаже: полотенцесушители, унитазы, мойки, водонагреватели, системы очистки воды, смесители и все комплектующие к ним фитинги.
РОЖДЕСТВЕНСКОЕ ПРЕДЛОЖЕНИЕ:
специальные скидки на душевые кабины и ванны
Ежедневно с 8.00 до 15.00 на центральном рынке
Тел. 8-029-680-25-29, 8-029-65-20-471.
Товар сертифицирован Лиц. 42540/0087375, по 27.12.2012 г., СРИК ЧП "ВалерАН". УНП 590789304.

http://www.gs.by

Кузнечный цех "Троя"
10 лет на рынке
Индивидуальный подход к каждому клиенту
Ворота Козырьки Калитки Ограды Ограждения
РАССРОЧКА КРЕДИТ
Наш адрес в сети Интернет: www.troya.ucoz.net
МТС 208-02-28 Velcom 644-75-29
8 (0163) 41-02-28 Velcom 681-02-28
г. Барановичи, ул. 50 лет ВЛКСМ, 2 "Б"
ЧТУП "ТрояЭлитКомпани" УНП 290609241
Свид. №50614, от 08.06.2005 г., Баран. ГИК. УНП 290416202 ИП Малевич С.А.

Кровельные материалы
Тепло- и гидроизоляционные материалы
Водосточные системы
Сайдинг
Окна из ПВХ
Мансардные окна
г. Гродно, ул. Суворова, 137
т.: (8 0152) 520 910, ф.: (8 0152) 525 536
МТС (029) 788 12 34, Velcom (029) 366 18 85
г. Гродно, пр-т Космонавтов, 2/1
здание "Юлан", 3-й этаж
т.: (8 0152) 75 2008, ф.: (8 0152) 75 2007
МТС (029) 885 01 11, Velcom (044) 778 82 20
УНП 590627798. Свид. № 0330629 от 12.04.2004 г. выд. Адм. Окт. р-на г. Гродно
ИП Ващенко Е.А. Лиц. № 44010/1026969, 10.08.04-09.08.09 г. Гродн. ГИК

Спортивные тренажеры
Лэг – Мэджик
Вибро – Тон
АБ – Рокетс
Тел.: 8-029-68-48-930, 8-029-60-65-228, 8-015-12-6-37-17.
ИП Марко Л.Т. Лиц. № 42080/0534464 12.05.09-11.05.14 гг.

▼ ЗДАРЭННІ

Б'ЮЦЬ НА ДЫСКАТЭЦЫ

У апошні час моладзь б'е адзін аднаго на дыскатыцы "Оскар". 30 студзеня ў міліцыю паступіла заява ад сланімчанкі, якой пашкодзіў твар невядомы. Асобу хутка вызначылі.

У гэты самы вечар пабілі яшчэ адну дзяўчыну, якая таксама з заявай звярнулася ў міліцыю.

Сяргей ЧЫГРЫН

УГНАЛІ МІКРААЎТОБУС І ЎКРАЛІ ТЭЛЕФОНЫ

У ноч з мінулай пятніцы на суботу з Брэсцкай вуліцы ў Слоніме ўгналі мікрааўтобус "Фольксваген".

У адной з кватэр у мікрараёне Альбярцін падчас адсутнасці дома гаспадароў укралі тэлефон з аўтаадказчыкам "Русь" і базу да радыётэлефона "Панасонік".

Па абодвух выпадках узбуджаны крымінальныя справы.

Супрацоўнікі Слонімскага РАУС звяртаюцца з просьбай да магчымых сведак гэтых здарэнняў падзяліцца з імі інфармацыяй. Ананімнасць і ўзнагарода гарантуюцца.

ПАГАРЭЛІ НА МАБІЛЬНІКАХ

На мінулым тыдні слонімец заявіў у міліцыю, што знаёмы дачкі адабраў у яе мабільны тэлефон.

І яшчэ адзін жыхар горада паведаміў у райаддзел міліцыі пра тое, што знаёмы забраў у яго дома ягоны мабільнік.

Работнікі міліцыі выявілі асобы зламыснікаў і завялі супраць іх крымінальныя справы.

Мікола КАНАНОВІЧ

▶ ПРОИСШЕСТВИЯ

Ферма без крыши

КРЫША ФЕРМЫ РУХНУЛА. ПОСТРАДАВШИХ НЕТ

На прошлой неделе, 30 января, рухнула часть кровли на Василевичской молочно-товарной ферме (СПК «Василевичи», Слонимский район).

Как утверждают осведомлённые люди, обрушение крыши произошло в районе 4 утра в субботу. В то время на ферме из числа персонала находился только сторож. Он и услышал грохот, а затем увидел разбросанные по дойному помещению обломки центральной части кровли.

Мужчина о случившемся сообщил руководству хозяйства и соответствующим спасательным службам. На ферме в то время находилось около 200 коров. Животные не пострадали. В тот же день буренок распределили по другим фермам хозяйства. А шесть доярок, которые работали на этой ферме, пообещали трудоустроить, так как зданию фермы требуется срочный капитальный ремонт.

Местные жители отмечают, что ферма была построена в начале 50-х годов прошлого столетия и строение уже подлегало ремонту. Более того, месяц назад был звоночек. Одна из балок упала на дойное оборудование. Однако кровлю закрепили досками с надеждой, что до весны выдержит. Не выдержало, обильные снегопады сделали свое дело, крыша рухнула.

Евгений ВОЛОДАЩУК
Фото автора

Наш адрес в Интернете
www.gs.by

▼ ВЫБОРЫ-2010

ОБРАЗОВАЛИ РАЙОННУЮ КОМИССИЮ И ИЗБИРАТЕЛЬНЫЕ ОКРУГА

29 января президиум Слонимских райсовета депутатов и райисполкома своим решением образовал районную избирательную комиссию по выборам депутатов местных советов депутатов 26-го созыва.

В состав комиссии вошли 13 человек: Николай Борисик, Наталья Высоцкая, София Гурская, Наталия Котляренко, Наталия Мальцева, Елена Мачалина, Светлана Мелешко, Геннадий Назаренко, Раиса Сеч, Александр Тарсунов, Андрей Федута, Лариса Франковская, Вадим Цвикевич.

Все члены комиссии выдвигались путём подачи заявлений избирателей. Кроме того, некоторых из них ещё выдвигали профсоюзы и общественные объединения «Белая Русь» и БРСМ.

Председателем комиссии стала Елена Мачалина, а секретарём Раиса Сеч.

Комиссия находится по адресу: г.Слоним, ул.Красноармейская, 40, каб. 417, тел. 2-32-98; 4-62-87.

В тот же день районная комиссия приняла решения об образовании 35 избирательных округов в городе и районе.

В целом в Беларуси создано 1495 территориальных избирательных комиссий и столько же Советов депутатов. В том числе 6 областных, 1 минская городская, 118 районных, 12 областных (в городах областного подчинения), 14 городских (в городах районного подчинения), 56 поселковых и 1288 сельских избирательных комиссий.

Микола КОНОНОВИЧ

forum.gs.by
ФОРУМ ТВОЕГО ГОРОДА

ЧУП «Карера» УНП 590719687

ОПРОС
НАШИ ЛЮДИ

ОПРОС

Доброта столь же естественна для человека, сколь и противоречива. Корреспонденты «ГС» спрашивали жителей города: «Как, по-вашему, быть добрым человеком по жизни лучше, чем плохим? И быть может, вы дадите определение доброты?»

Юрий:
— Да, конечно, когда кто-то мне делает добро, это лучше и приятнее, чем наоборот. И сам я тоже стараюсь вести себя соответственно. Доброта — это добрые поступки. Старушку, например, перевести через дорогу и многое другое.

Василий Иосифович:
— Без добра и жизни нет. Когда человек сопереживает другому, когда делится своими хорошими мыслями и желает другому человеку здоровья, счастья и благополучия — это и есть доброта. К тому же это нужно делать только искренне — иначе нет жизни, да и жизнь теряет смысл.

Георгий Александрович:
— Добро всегда возвращается добром, при этом в большей степени. Хотя и не всегда так получается. Но добро и здоровье приносит, а когда человек злой — он сам себя губит. Опять же, приятно, когда добро приносишь людям и, соответственно, если они отвечают тем же.

Елена:
— Добро — это всё доброе. Человек добрый дарит людям тёплые, хорошие отношения. Когда человек злой — ему всё не нравится, всё плохо и, соответственно, здоровье у него портится. Считаю ли я себя добрым человеком? Конечно, это естественно.

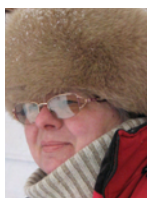

Лика:
— И встречаться, и жить лучше — гораздо лучше — с добрым человеком, чем со злым. Мне кажется, этим всё сказано.

Владимир Михайлович:
— Есть добрые люди, есть недобрые. Мне кажется, это воспитывается в человеке, и приобретается, и заложено в нём. Кроме того, добрым быть выгодно и очень правильно. Как ты относишься к другому человеку, так и он отнесётся к тебе.

Владимир ШУМЕЛЬ
Фото Александр ЗАХАРЕНКО

СОЦИУМ

ЧТОБЫ НЕ ЗАМЁРЗНУТЬ В КВАРТИРЕ — НАДЕЛИ ВАЛЕНКИ

Небывало морозная зима прибавила хлопот не только автолюбителям, коммунальщикам, но и многим горожанам, которые из-за холода замерзают в своих квартирах.

Дом №70 на Красноармейской улице

Когда уже потеплеет?

Так, жители дома №70 на Красноармейской улице при самых морозных днях с температурой воздуха в -20 С за окном, не смогли согреться в квартирах. Столбик термометра в помещении не поднимался выше +9 С.

«Мы неоднократно обращались к коммунальщикам, которые объяснили, что в доме есть проблема, — рассказывает жительница дома Ирина. — Все дело в завоздушенности отопительной системы, которую, по нашим неоднократным просьбам, должны были устранить еще в теплую погоду. Мы летом написали коллективное письмо на имя директора предприятия отопительных котельных с просьбой промыть всю систему. Однако до сих пор ничего не было сделано. А когда пришли морозы, то это и вовсе стало невыполнимо. Как нам объяснили в предприятии отопительных котельных, чтобы устранить неполадку, надо на некоторое время вообще отключить дом от тепла. На сегодняшний момент батареи греют, но только наполовину: внизу — холодные, а сверху — еле теплые».

По дому Ирина ходит в валенках. «По-другому невозможно. Даже теплые шерстяные носки не греют. Наша семья спит, тепло одевшись. Не только у нас в квартире так холодно. Все жильцы жалуются на невыносимо низкую температуру в квартирах. Наши дети мерзнут. На улице — холодно, и в доме невозможно согреться. И несмотря на все неудобства с отоплением, мы заплатили коммуналку по полной программе. Почему тогда не взять во внимание, что в нашем доме довольно холодно, и не вычесть нам какую-то определенную сумму за отопление? Ведь, по большому счету, мы впустую платим эти деньги».

Возмущенные жильцы дома №70 на Красноармейской улице от безвыходного положения шутят: «Какая разница, где ночевать? Дома или на улице?! Ведь при такой низкой температуре в квартире впору диван на улицу выносить. Не ощутишь, где находишься!»

«Сами знаете, как неуютно находиться в квартире, когда холодно, — возмущается Ирина. — У нас даже рыбки в аквариуме умерли от этой вечной мерзлоты».

На ежедневные жалобы жителей дома №70 на Красноармейской улице руководство предприятия отопительных котельных отвечает, что вскоре неполадки с отоплением будут устранены. Причем конкретную дату не называют, обещают лишь исправить все, когда потеплеет.

Ольга ШИНКЕВИЧ

ГРАМАДСТВА

У ГРОДЗЕНСКАЙ ВОБЛАСЦІ ЖАНЧЫН НА 72 000 БОЛЬШ ЗА МУЖЧЫН

Белстат агучыў першыя папярэднія вынікі перапісу насельніцтва 2009 года. Насельніцтва Гродзеншчыны за апошнія дзесяць гадоў скарацілася амаль на 10% і складае 1 мільён 72 тысячы чалавек.

У параўнанні з 1999 годам вобласць згубіла 113 тысяч насельнікаў. Знікла 59 000 мужчын і 54 000 жанчын.

Колькасць жыхароў Гродна за гэты перыяд скарацілася прыкладна на 10-15 тысяч, затое вяскоўцаў паменшала амаль на 100 тысяч.

Паводле апошняга перапісу, у Беларусі пражывае 9 мільёнаў 489 тысяч чалавек, што на 556 тысяч менш, чым у 1999 годзе.

Насельніцтва найбольш скарацілася ў Гродзенскай, Віцебскай і Магілёўскай абласцях. У вёсках гэтых раёнаў перапісчыкі недалічыліся чвэрці жыхароў.

"Твой Стыль"

ЧИТАЙТЕ В Отдушине
КТО РОДИЛСЯ И СОЗДАЛ СЕМЕЙНЫЙ СОЮЗ НА ПРОШЛОЙ НЕДЕЛЕ

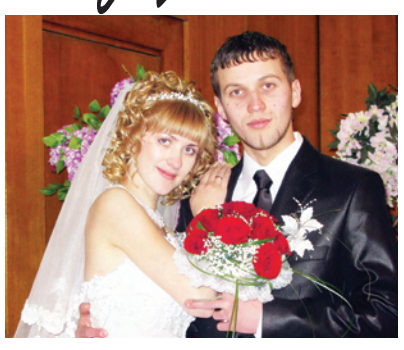

ПАМЯТЬ

АЛЕКСАНДР КУПКА:
«ОНИ ИСПОЛНЯЛИ ВОЛЮ ГОСУДАРЕВУ»

Слонимская земля впитала немало исторических событий и многие из них увековечила в памятниках. Один из них — военное мемориальное кладбище, которое находится в микрорайоне Рыщицы, на Интернациональной улице. По словам местного жителя, полковника в отставке Александра Купки, на территории захоронены немецкие, австрийские, венгерские и российские солдаты Первой мировой войны, о чем свидетельствуют надписи на могильных плитах.

Мемориальное захоронение Первой мировой войны на Интернациональной улице в Слониме

Не просто было привести в приличный вид это место захоронения. А ведь именно Александр Павлович поднял вопрос гуманного отношения современников к данному захоронению.

— Когда я получил на этой улице земельный участок под строительство дома, обнаружил эти захоронения, заросшие непроходимым кустарником. Подумал тогда, что негоже, чтобы территория захоронения превратилась в обычную свалку. Ведь солдаты, пусть и не наши, не виноваты, что волею судеб оказались захороненными на чужбине. Они выполняли волю государеву, — пояснил он.

Спустя некоторое время, после обращения в различные инстанции, на Интернациональной улице в Слониме побывали депутаты Палаты представителей, служители церкви, которые и посодействовали восстановлению данного захоронения.

Вскоре на Интернациональной улице появились и волонтеры из «Союза примирения и согласия», организации по увековечению погибших во времена войн, созданной в Германии по инициативе немецкой общественности. Молодые люди при финансировании немецкой стороны и благоустроили мемориальное кладбище, которое приобрело более достойный вид.

Евгений ВОЛОДАЩУК
Фото автора

▼ ПОЧТА

СТРОЯТ — ЗНАЧИТ, ЖИЗНЬ ПРОДОЛЖАЕТСЯ

Жизнь моя с 17 лет связана со стройкой. Строят — значит, жизнь продолжается. Жаль только, что труд наш не всегда оценивается так, как хотелось бы.

Те самые развалины старого РДК

Бывал я на стройках России. И не раз. За ту же работу там платят в несколько раз больше, чем у нас. Не зря там столько наших гастарбайтеров трудится. Уверен, если бы у нас наш труд оплачивали хотя бы на 75-80% от российского, никто не покидал бы своих насиженных мест и никуда бы не уезжал. И не было бы в стране дефицита строителей в 50%. Сейчас, конечно, многие возвращаются. Порой обманутыми. Кризис. Но многие и остаются работать в России. Значит, не у всех всё так уже плохо.

Сейчас я хочу поделиться своими соображениями насчёт строительства ледового дворца в Слониме.

Ледовый дворец нужен. И как воздух городу нужен новый современный драмтеатр.

Помнится, в далёком 1972 году, в апреле, я в старом РДК в центре смотрел «Песняров». Я тогда даже и подумать не мог, что мне придётся жить буквально в десяти шагах от этого уже не существующего сегодня здания.

За последние годы я многого там насмотрелся. Бывшее здание РДК (вернее, то, что от него осталось) — это своего рода общественный туалет, место для выпивок, свалки мусора и игр детей. Не раз мне приходилось гонять оттуда мальчишек и девчонок. Благо никто не пострадал, когда провалились плиты перекрытия. Вся территория обросла кустарниками и травой.

Осенью прошлого года работники городского ДЭП вырубили кусты, скосили траву, вывезли мусор, поставили забор. Часть забора уже сломана.

Какая-то организация начала что-то делать внутри. Но… также резво и закончила. Поговаривают, из-за отсутствия финансирования.

Не удивительно, что стоящие и по сей день стены приглянулись Михаилу Пташуку для съёмок фильма «В августе 44-го». Мне кажется, современный драмтеатр совсем не обязательно строить на месте старого РДК.

Скоро выборы в местные органы власти. Думаю, резонно будет кандидатам в депутаты задать вопрос о строительстве в нашем городе драматического театра: что они думают по этому поводу и какое содействие смогут оказать в решении этого давно набившего оскомину вопроса, когда будут избраны депутатами?

А ледовый дворец нужен. Город наш спортивный. Появление в нём ледового дворца придаст ещё больший импульс развитию массового спорта. Нужен дворец и для отдыха горожан, как детишек, так и взрослых. Тем более что строительство ледового дворца запланировано и на это есть деньги.

Нельзя упускать такой подарок.

Валентин ЖУКОВСКИЙ

▶ ОБЩЕСТВО

ДЕПАРТАМЕНТ ПОДВЁЛ ИТОГИ

За прошлый 2009 год сотрудники Слонимской финансовой милиции провели 62 результативные проверки. В результате из предъявленных к уплате дополнительных платежей, описанных, арестованных товарно-материальных ценностей, взысканных штрафов в бюджет поступило 404 млн. рублей.

К административной ответственности привлечено 28 человек.

В прокуратуру было передано для дальнейшего направления в суд семь уголовных дел в отношении 9 обвиняемых.

По уголовным делам на имущество и денежные средства наложены аресты на общую сумму 573 миллиона рублей. Об этом корреспонденту «ГС» сообщил начальник Слонимского межрайонного отдела Департамента финансовых расследований Комитета государственного контроля РБ по Гродненской области Герман Градович.

По словам Германа Фёдоровича, сегодня под контролем отдела финансовой милиции находятся три района: Слонимский, Дятловский и Зельвенский.

— К наиболее типичным нарушениям, установленным сотрудниками отдела в ходе оперативно-служебной деятельности, относятся использование юридическими и физическими лицами реквизитов лжепредпринимательских структур при осуществлении предпринимательской деятельности, перевозка и хранение непищевой спиртосодержащей продукции, изготовление заведомо подложных документов в виде справок о заработной плате, предоставленных работниками предприятия в банки с целью получения кредита, необеспечение должностными лицами субъектов хозяйствования установленного порядка хранения и расходования горюче-смазочных материалов, продажа алкогольной, табачной продукции несовершеннолетним, — говорит Герман Градович.

Так, в качестве примера Герман Фёдорович отметил уголовное дело, возбужденное в начале прошлого года в отношении неустановленных лиц, которые незаконно, с использованием поддельных документов, провели реконструкцию фасада здания РУП «Слонимский комбинат бытового обслуживания населения» и получили доход в размере 79 миллионов рублей. При расследовании уголовного дела в качестве подозреваемого признан директор одного из минских предприятий. Впоследствии ему было предъявлено обвинение — уклонение от уплаты налогов в особо крупных размерах.

Наверное, самую критическую оценку можно дать некоторым работникам торговли и общественного питания (жировичский бар «Родничок», ОАО «Белая ромашка», ОАО «Свитанок», ОАО «Слоним-Исса», киоск №3 Слонимского МРО «Гродноблсоюзпечать», павильон «Теремок»), которые продавали пиво и сигареты несовершеннолетним. Работники торговли привлечены к административным взысканиям в виде штрафа. А ведь даже самая доходная дневная выручка не стоит здоровья будущего поколения.

Евгений ВОЛОДАЩУК

в День святого Валентина
14 февраля РДК 17.00
Александр Солодуха
В новой концертной программе
«Ты для меня сбылась»
1-е отделение — 10 новых песен
2-е отделение — хиты прошлых лет
В перерыве — группа «Карусель»

▼ ВОПРОС — ОТВЕТ

РОДИТЕЛИ ИМЕЮТ РАВНЫЕ ПРАВА В ОТНОШЕНИИ ДЕТЕЙ

Имеет ли право мать моего сына, с которой мы жили в гражданском браке, запрещать мне видеться с ребенком? Ребенок записан на меня, я исправно плачу алименты. Как обязать мать не препятствовать встречам с сыном и могу ли я ребенка брать к себе домой?

Согласно статье 15 Кодекса Республики Беларусь о браке и семье (далее — КоБС), «брак заключается в органах, регистрирующих акты гражданского состояния». То есть гражданский брак — это официально зарегистрированный. Если в загсе регистрации не было, то это — сожительство.

«Происхождение ребенка от отца, не состоящего в браке с матерью ребенка, устанавливается на основании совместного заявления отца и матери ребенка о регистрации установления отцовства» на основании статьи 51 КоБС. Из этого следует, что «отец и мать имеют равные права и обязанности в отношении своих детей» (статья 76 КоБС). Статья 77 гласит, что «родитель, проживающий отдельно от детей, имеет право общаться с ними и обязан принимать участие в их воспитании. Родитель, при котором проживают дети, не вправе препятствовать другому родителю общаться с детьми и участвовать в их воспитании». Если же мать ребенка препятствует встречам, необходимо подать исковое заявление в суд, где, исходя из возраста ребенка, будет установлен график общения (если стороны между собой не договорятся).

О ЧЛЕНАХ СЕМЬИ

Правда ли, что с этого года сожитель считается членом семьи? У женщины, имеющей троих детей, в сельском совете уменьшили пособие на детей, сказав, что если живет с мужчиной, значит, семья полная.

На основании части 1 статьи 59 КоБС «семья — это объединение лиц, связанных между собой моральной и материальной общностью и поддержкой, ведением общего хозяйства, правами и обязанностями, вытекающими из брака, близкого родства, усыновления». Сожитель может быть признан членом семьи только в судебном порядке, как гласит часть 2 статьи 59 — «в исключительных случаях иные лица могут быть признаны в судебном порядке членами семьи, если они проживают совместно и ведут общее хозяйство». Других законодательных документов о статусе сожителя, наверное, нет.

Подготовил Александр ЗАХАРЕНКО

ЗДОРОВЬЕ
ЧИТАЙТЕ В Отдушине
КАК ПРОДЛИТЬ СВОЮ ЖИЗНЬ?

SMS-ВОПРОСЫ

8—029—133—04—21

❒ Будет ли команда «Белтрансгаз» играть в 1-й лиге?

Ответ: *На это надо надеяться всем любителям футбола в Слониме. Ведь «Коммунальник» в своё время даже в высшей лиге поиграл.*

❒ Скажите, а тем, кому не начислялись чеки, могут их начислить сейчас?

Ответ: *Нет, эту кампанию государство закончило ещё в конце 90-х годов прошлого века.*

❒ Возле магазина «Салют» тротуар или дорога? Если тротуар, то почему там ездят машины? Если дорога, то почему там ходят люди?

Ответ: *Там много места — всем хватает.*

❒ Какие кредиты даются молодым специалистам? Есть ли льготы и какие?

Ответ: *Как пояснили в кредитном отделе Слонимского филиала АСБ «Беларусбанк», согласно Указу президента №631 от 27 ноября 2000 года, выпускники высших и средних специальных заведений, направленные после окончания учёбы на работу не по месту жительства родителей, в течение двух лет имеют право на льготный потребительский кредит. Такой кредит составляет 15 базовых прожиточных минимумов (на сегодняшний день — 27.01.2010г. — это 3 751 050 рублей) и даётся сроком на 5 лет под 25% от ставки рефинансирования Нацбанка (теперь это 3,375% годовых). Стоит отметить, что существует специальный перечень товаров первой необходимости, которые молодой специалист может приобрести за льготный кредит, и все эти товары — только производства РБ.*

❒ Почему в темное время суток водители не объявляют остановки?

Ответ: *В новых автобусах остановки объявляются автоматически, а на электронном табло ещё и пишется название остановки. В старых, насквозь промёрзших «Икарусах» водители действительно иногда забывают объявлять остановки. В таких случаях пассажирам нужно требовать это делать. Сначала попробуйте через кондуктора напомнить водителю, что остановки надо объявлять.*

❒ Скажите, где в городе Слониме можно купить лотерею "Спорт пари" и "Кено"?

Ответ: *Спросите на почте или в букмекерских конторах.*

❒ Скажите, где в Слониме можно отремонтировать магнитофон?

Ответ: *Обратитесь в «Рембыттехнику» на улице К. Маркса.*

❒ Почему на ОАО "СКПФ" молодым не дают работать, зато пенсионерам оказывают такой почет? По два года находятся на пенсии и работают, и еще на год им продлили контракты. А как же нам жить на такую зарплату?

Ответ: *Как недавно сказала нашему корреспонденту директор КПФ Валентина Венсковская, массовых сокращений на предприятии пока не планируется, но если и будут какие-то сокращения, то увольнять будут в первую очередь пенсионеров. Но очевидно, что за их счёт зарплата у всех остальных существенно не добавится. Для этого (как минимум) надо модернизировать производство и оптимизировать (процентов на 50%) число работающих — таковы законы рыночной экономики. Но для реформ нужны деньги. У фабрики их нет, в стране — тоже. А инвесторы не спешат. Вот и думайте: жить вам на «такую зарплату» дальше или искать другую работу. Тут за вас на ваш вопрос никто не ответит.*

На вопросы отвечал Микола КОНОНОВИЧ

▶ ГОРОД

СНЕГ КРУЖИТСЯ, ЛЕТАЕТ И НЕ ТАЕТ

Продолжительный снегопад, который начался в прошедшее воскресенье и который не закончился в понедельник, задал немало работы слонимским коммунальным службам.

Очистка города от снега

Начиная с самого утра и заканчивая поздним вечером, рабочие местных ЖКХ, ЖРЭО, а также ДЭУ занимались очисткой города от снега.

Грузовики тоннами вывозили снег с улиц города и выгружали его на окраине улицы Кирова — получилась внушительная гора.

И если для уборки снега с улиц города, а также из дворов использовалась техника, то на рынке «Наш край» в пятницу, 29 января, чистили территорию при помощи лопат. Собирали снег в картонные коробки и, погрузив их на тачку, тянули за пределы рынка.

Так убирают снег на рынке "Наш край"

Обильные снегопады, по прогнозам синоптиков, не закончатся на этой неделе. По сообщению «КП в Белоруссии», февраль, по предварительным прогнозам, будет не таким морозным, как январь, зато очень снежным.

«Первая половина месяца будет зимней, холодной и богатой на метели. А весна начнет заявлять о себе после 20-х чисел. Среднемесячная температура ожидается около средних многолетних значений — минус 3,5-8. Не так холодно, как в январе. А вот количество осадков предполагается больше нормы примерно на треть. Норма для последнего месяца зимы — 28-40 мм осадков», — рассказал журналистам «КП в Белоруссии» Дмитрий Рябов, глава службы метеорологических прогнозов Республиканского гидрометеоцентра.

Татьяна ПЛАХЕТКО
Фото автора

▼ НОВОСТИ

ЧИПСЫ ПО-СЛОНИМСКИ

На совещании директоров слонимских предприятий и администрации местного райисполкома, которое состоялось на прошлой неделе, директор предприятия бытового обслуживания Станислав Иванашко заявил о том, что вскоре в нашем городе будет налажено производство картофельных чипсов.

По словам Станислава Станиславовича, выпуск чипсов — дело нескорое. Однако, по предварительным данным, именно в этом году Слонимский КБО начнет выпускать чипсы.

«Когда будет новый урожай картофеля, мы будем стартовать. Цех по производству чипсов будет расположен на ул. Хлюпина, 14», — сказал Станислав Иванашко корреспонденту «ГС».

Ольга ШИНКЕВИЧ

▼ НОВОСТИ

В СЛОНИМЕ ВЫПУСТИЛИ ПЕРВУЮ ПАРТИЮ НИЖНЕГО БЕЛЬЯ ОТ «МИЛАВИЦЫ»

На минувшей неделе сотрудницы фабрики художественных изделий, на базе которой был открыт цех по пошиву белья от известной торговой марки «Милавица», выдали первую партию женского нижнего белья.

По информации сотрудников предприятия, первой продукцией стали бюстгальтеры этого известного бренда.

На данный момент слонимские работницы фабрики художественных изделий полностью освоили специфику производства, и вскоре на прилавках магазинов появится еще одна партия белья.

Ольга ШИНКЕВИЧ

ЗАКУПАЕМ
СВИНЕЙ, ТЕЛЯТ, ГОВЯДИНУ
живым весом
Тел. 94-2-94
8-0296-99-42-94
938-39-95,
ИП Герасименко Т.В. УНП 500593485
Лиц. №42540/1027779, от 13.10.04 г. до 13.10.2009 г., СРИК

Наш адрес в Интернете
www.gs.by

СЕЛЬХОЗПРОДУКЦИЯ

ЗАКУПАЮ СВИНИНУ
живым весом
Цена договорная
Тел. 2-41-80,
8-029-632-73-30
ИП Жук О.В. УНП 590309841

Куплю
корову, быка, кабана, лошадь, телят и баранов
Тел. 4-44-69, 8-029-39-79-7-90
ИП Левкевич И.О. УНП 590083882
Лиц. №42540/1042576, 23.03.05 – 23.03.10 Слоним. РИК

ОТРУБИ КОМБИКОРМ
СВИНОЙ, КУРИНЫЙ
ЗЕРНО
с доставкой на дом по городу и району.
Тел. 5-40-09, 2-22-63.
8-029-396-19-99
Лиц. СРИК №42540/1022084, до 28.04.2009г.
ИП Рудак О.А. УНП 500005244

КУПЛЮ
телят, свиней
живым весом
ПО ХОРОШЕЙ ЦЕНЕ
Тел. 2-21-52,
8-029-344-70-49
Лиц. №42540/027778, до 13.10.09 г., СРИК ИП Шепшук В.И. УНП 590088989

Слонимский р-н д. Рязановщина
ПРАДАЮ СВІНЕЙ
РАЗВЕДЕНИЕ ВЫРАЩИВАНИЕ ПРОДАЖА СВИНЕЙ
(жывой вагой)
уласнай гадоўлі
ад 50 - 150 кг
Кошт дагаворны.
Похороны, свадьба — СКИДКА 5 %
Нахождение свинарника
указатель "г.Слоним"
Д. Рязановщина
Кожнаму пакупніку — падарункі!
Тел.: 8-029-31-30-225,
8-029-78-01-508
Лиц №42540/1042577 ,23 03 05-23 03 2010 ,Слоним РИК
ИП Шевчик С.И.

▼ КРИМИНАЛ

В ГРОДНО РАЗРАЗИЛСЯ ЗЕМЕЛЬНЫЙ СКАНДАЛ

Борцы с экономическими преступлениями Гродно заинтересовались обстоятельствами выделения в центре города участков земли стоимостью около полумиллиона долларов. Под ударом оказались руководители гор- и облисполкома.

Как стало известно «Ежедневнику», речь идет о двух решениях горисполкома Гродно, которыми СООО «Фирма таксопарк» были выделены в постоянное пользование два участка земли фактически в центре Гродно. Первое решение было принято в ноябре 2001 года, второе — в феврале 2004-го. Как раз в то время, когда Гродненской областью начал руководить Владимир Савченко. Стоимость участков, по оценке УБЭП, составила более 1,4 млрд. рублей. Правда, ранее еще обстоятельства выделения участка земли проверял КГК и в его заключении стоит оценка 111 млн. рублей.

СООО «Фирма таксопарк» очень хорошо известна в Гродно. Компания оказывала транспортные и туристические услуги для организаций и частных лиц, в том числе организовывала поездки на автобусе «Неоплан» в Хмельницкий, экскурсионные туры в Киев, Санкт-Петербург, Львов, по Золотому Кольцу России, отдых на турбазе «Соколья Гора» в Смоленске, регулярный рейс Гродно — Варшава — Гродно, продавала автобусные билеты в другие страны Европы.

Примечательно, что за прошедшие 9 и 5 лет решения о выделении земли СООО «Фирма таксопарк» не единожды проверялись и каждый раз признавались правомерными. Как говорят в Гродно, вся суть в том, что решение принималось не в горисполкоме. Соответствующее распоряжение поступало из облисполкома. Вот только от кого? Якобы кое-кто из кабинета губернатора имел близкие связи с владельцами крупной частной компании. Поговаривают даже, что именно с этим земельным скандалом, который УБЭП раскрутило как раз в январе, и связана отставка губернатора области Владимира Савченко.

Правда это или нет, пока сказать сложно, но сейчас сотрудники УБЭП тщательно изучают обстоятельства выделения земли в Гродно и берут пояснения со всех, кто имел к этому какое-то отношение. Помимо этого, УБЭП уже удалось добиться отмены ранее принятых решений о выделении участков как незаконных, что выводит скандал на принципиально новый уровень.

Во-первых, в весьма неприятную ситуацию попадает СООО «Фирма таксопарк». За 9 и 5 лет, прошедшие со времени выделения земли, на обоих участках были возведены объекты недвижимости, с которыми теперь не понятно, что делать. Поскольку решения о выделении земли признаны незаконными, то и незаконными являются возведенные на них объекты, которые теперь надо вроде как сносить.

Во-вторых, сам факт признания решений незаконными говорит о том, что имели место коррупционные договоренности с кем-то из руководства города или области. Поэтому за принятые решения в любом случае кто-то должен ответить.

Как удалось узнать «Ежедневнику», уголовных дел пока не возбуждено, но сам земельный скандал поднял в области серьезную антикоррупционную волну. Кто станет той фигурой, на коррупционные действия которой все это спишут?

Хотя в деле очень много непонятного. Оценка участка со стороны МВД и КГК почему-то разнится в разы. Да и сам он представляет весьма сомнительную ценность, даже в качестве коррупционного объекта. Земля в 0,3 га, о которой идет речь, — это не тот объект, на котором можно раскрутить коррупционный скандал и с которым станет связываться губернатор. Но между тем волна поднялась и непонятно почему?

Георгий ДАНЬ

▶ АКТУАЛЬНА

КАБ ЖЫЛЛЁ БЫЛО ЦЁПЛЫМ І БЯСПЕЧНЫМ

Паводле прэс-сакратара абласнога ўпраўлення МНС Наталлі Жывалеўскай, у месячніку супрацьпажарнай бяспекі задзейнічана больш за 600 супрацоўнікаў службы выратавання, міліцыі, органаў улады і сацыяльнага абслугоўвання.

Пажары, пажары...

25 студзеня на Гарадзеншчыне распачаўся месячнік супрацьпажарнай бяспекі. Мяркуецца, што ўдзельнікі, прадстаўнікі розных ведамстваў, будуць правяраць свае парафіі. Так, сацыяльныя работнікі мусяць засцерагчы дзяцей ад несумленных бацькоў, якія не могуць зрабіць сваё жыллё цёплым і бяспечным. У мэтавую групу таксама ўваходзяць адзінокія пажылыя людзі: ім будзе прапанавана часова пажыць у дамах састарэлых.

Сярод запланаваных мерапрыемстваў сельскія сходы на тэму супрацьпажарнай бяспекі, лекцыі ў школах і дзіцячых садках, распаўсюджванне сацыяльнай рэкламы.

За першы тыдзень акцыі пра меры супрацьпажарнай бяспекі праінфармавана ўжо больш за 7 тысяч грамадзян.

За няпоўны першы месяц гэтага года ў вобласці зафіксавана звыш 115 пажараў, пераважная большасць якіх адбылася ў прыватных дамах. Па словах Наталлі Жывалеўскай, гэта вельмі ўнушальная лічба і падчас зімовых маразоў, калі людзі сагграваюць сваё жытло як могуць, яна павялічваецца. Акрамя гэтага, шмат няшчасных здарэнняў звязана з нядбайнасцю саміх гаспадароў, якія маюць звычку паліць у ложку.

Хрысціна МАРЧУК

▶ СПАДЧЫНА

ПРАДАЛІ ПАЛАЦ ЗА 100 ТЫСЯЧ ДАЛЯРАЎ

Палацава-паркавы комплекс у вёсцы Краскі Ваўкавыскага раёна быў прададзены на аўкцыёне за 307 мільёнаў рублёў. Гаспадаром комплексу стаў бізнесмен з Расіі, гатовы ўкласці сродкі ў рэстаўрацыю аб'екта.

Комплекс за 307 мільёнаў рублёў (каля 105 тысяч даляраў) набыў жыхар Расіі, які збіраецца тут жыць, паведамляе «Вечерний Гродно». Новаму гаспадару далі два гады на ўзнаўленне сядзібы. Будаўнічыя працы бізнесмен пабяцаў пачаць увесну і першапачаткова прывесці ў парадак парк.

У часы Савецкага Саюза ў палацы, пабудаваным у XIX — пачатку XX стагоддзяў, знаходзілася школа і аздараўленчыя ўстановы. У 2007 годзе было прынятае рашэнне аб выкарыстанні сядзібы ў Красках як этнаграфічна-турысцкага комплексу. Грошай у бюджэце на рэстаўрацыю не знайшлі і сядзібу выставілі на продаж. Па інфармацыі «Еўрарадыё», аўкцыёны, на якіх прадаваўся комплекс ў 7 гектараў, ужо праводзіліся, але ўдзельнікаў не задаволіла стартавая цана — 2 мільярды беларускіх рублёў.

— Продаж комплексу ў вёсцы Краскі я лічу выдатнай падзеяй. Інакш ён бы развальваўся далей, — сказаў «Салідарнасці» старшыня Добраахвотнага таварыства аховы помнікаў гісторыі і культуры Антон Астаповіч. — І не важна, што ўладальнікам стаў грамадзянін з Расіі. Якая розніца, адкуль гаспадар — з Захаду ці Усходу? Галоўнае, каб ён укладаў грошы ў рэстаўрацыю палаца. Цяпер Мінкульт і грамадскасць павінны адсочваць, каб ён выконваў неабходныя ўмовы.

І палацамі гандлююць

ФОТА RADZIMA.ORG

Астаповіч таксама лічыць удалым матэрыяльны бок пагаднення, нягледзячы на тое, што першапачаткова палац хацелі прадаць за нашмат большую суму.

— Напрыканцы мінулага года па даручэнні Савета міністраў быў складзены спіс з 30 безгаспадарчых гісторыка-культурных каштоўнасцяў для продажу інвестарам. Яны могуць быць прададзеныя за адну базавую велічыню. У іх лік уваходзіў і палацава-паркавы комплекс у вёсцы Краскі. Так што Ваўкавыскаму райвыканкаму трэба паставіць помнік за тое, што яны не проста збылі палац з рук, а прадалі яго за 100 тысяч даляраў і прынеслі даход дзяржаўнай казне, — адзначыў ён.

Дарэчы, у складзены Мінкультам спіс з 30 аб'ектаў уваходзіць і яшчэ адзін архітэктурны помнік у Ваўкавыскім раёне — маёнтак у вёсцы Падароск.

— Пакуль нельга сказаць, што ў Беларусі ёсць тэндэнцыя па продажу архітэктурных помнікаў, што развальваюцца на вачах. Я ведаю толькі адзінкавыя выпадкі, напрыклад, у Пухавіцкім раёне прадпрымальнік за свае грошы паціху займаецца рэстаўрацыяй сядзібы, — сказаў Антон Астаповіч. — Але апошнія крокі дзяржавы, хоць яны і павінны былі быць зроблены яшчэ 10-15 гадоў таму, даюць надзею на светлую будучыню занядбаных помнікаў. Галоўнае, што складзены Мінкультам спіс з 30 аб'ектаў заўсёды можа быць пашыраны. Пры зацікаўленні прыватнікаў палацы і сядзібы набудуць новае жыццё з умовай прыстасавання іх пад турыстычныя аб'екты.

Мікола ЧАРНЯЎСКІ

▼ КРИМИНАЛ

КГБ ЗАДЕРЖАЛ ДОЛЖНОСТНОЕ ЛИЦО ОАО «ГРОДНОЖИЛСТРОЙ»

Должностное лицо ОАО «Гродножилстрой» обвиняется в получении взятки в размере 8 тысяч евро, сообщили БЕЛТА в пресс-службе управления КГБ по Гродненской области.

Коррупционное преступление в отношении одного из должностных лиц акционерного общества выявили сотрудники управления КГБ по Гродненской области в конце прошлого года. Тогда работник предприятия был задержан при получении взятки в 8 тыс. евро. В настоящее время вскрыты и другие факты его коррупционной деятельности. Как выяснилось, лоббирование интересов отдельных субъектов хозяйствования не раз обеспечивало подозреваемому дополнительный доход. За благоприятное решение вопросов о закупках стройматериалов и оборудования он вымогал у представителей коммерческих структур денежные вознаграждения. Размер взятки составлял, как правило, 6% от суммы финансовой сделки.

Задержанному предъявлено обвинение по ч. 3 ст. 430 УК «Получение взятки должностным лицом путем вымогательства в крупном размере». Санкция статьи предусматривает наказание в виде лишения свободы сроком до 15 лет с конфискацией имущества и лишением права занимать определенные должности. В ближайшее время дело будет передано в суд.

БЕЛТА

ИЗ ЗАЛА СУДА

КОГДА ОТ СТАРОСТИ НЕТ НИКАКОЙ РАДОСТИ

Как свидетельствуют материалы Коллегии Генеральной прокуратуры РБ от 29 апреля 2009 года, на начало января прошлого года количество престарелых (в возрасте 70 лет и старше), проживающих в республике, составило 973,8 тысячи человек. Это почти 10% населения Беларуси.

Куда идём? ФОТО ТАТЬЯНЫ ПЛАХЕТКО

При снижении рождаемости и увеличении смертности удельный вес такой категории людей растет.

Престарелые люди в силу многих причин являются наиболее уязвимыми в плане совершения против них корыстных и насильственных преступлений. Например, в 2008 году от преступников пострадали почти семь тысяч стариков. Из них 5300 — от краж, 204 — от тяжких преступлений. В 3,8 раза возросло количество убийств, и в 2,5 раза увеличился удельный вес грабежей против престарелых граждан.

Вдумайтесь в эти цифры: с кем воюем? С теми, кто защищал нас от врага во время Великой Отечественной и строил для нас светлое будущее? Об актуальности этой проблемы для нашей области свидетельствуют приведенные ниже примеры.

СВОИ ЧУЖАКИ

Можно назвать сотни белорусских деревень, в которых теперь доживают свой век старики. Их дети и внуки оставили родительские дома и стали называться горожанами. А среди тех, кто не покинул «батьковщину», нередко встречаются лодыри и дармоеды, бобыли, которые прожигают время и не дают спокойно жить престарелым людям.

Есть в Свислочском районе небольшая деревушка Яновщина. Живут в ней одни старики. А 48-летний Антон Янель, имевший пять судимостей, работал будто бы в Свислочской ПМК, с женой развелся и приезжал в родительский дом, который находился здесь. Так и было в один майский день. Антон с утра копал грядки, убирал мусор, словом, наводил порядок около дома. К обеду к нему присоединился однофамилец, живущий по-соседски. Через полчаса работа была окончена.

Друзья, которые не виделись три недели, распивали бутылку водки. Когда разлили по последней рюмке, показалось, что мало. А денег не было ни у одного, ни у другого. Пришлось идти в дом одиноко проживающей 73-летней соседки Марии Медвецкой.

Мария Ивановна всегда деньги хранила на лекарства. И в том, что они у нее были, Антон не сомневался. И старушка достала из-под подушки кошелек, но сначала попросила помощи. Ведь они не только соседи, но и родственники. Поэтому она надеялась, что крепким мужикам ничего не стоит вскопать грядку и под ее окном. Но Антон сослался на нехватку времени. Ивановна упрекнула, что на выпивку время всегда находится. Подвыпивший Янель ответил, что не ее это дело. И тогда старушка спрятала кошелек обратно. Намереваясь пройти к кровати, мужик оттолкнул ее. Она ударилась о печку и начала обзывать Янеля пьяницей и зэком. За это получила еще один толчок, после которого ударилась головой об угол кафельной печки. Окровавленная женщина упала. Здоровенный мужик начал избивать хрупкую старушку. Наносил удары ногами и руками по голове и телу, пока она не захрипела и изо рта и головы не пошла кровь. Переступив через недвижимое тело, преступник извлек из-под подушки кошелек, а из него — 170 000 рублей. В тот же день все эти деньги были пропиты компанией односельчан. Угощал Янель под видом того, что получил приличную премию и требовалось ее замочить. Не знали собутыльники, что их односельчанин убил родственницу и, по сути, оказался своим чужаком. Областной суд приговорил его к 21 году заключения в колонии строгого режима.

ГОЛОВНАЯ БОЛЬ МИЛИЦИИ

Серия прокатившихся по области в прошлом году дерзких нападений и убийств одиноко проживающих престарелых граждан вызвала широкий общественный резонанс и явилась головной болью милиции.

В начале июля в деревне Варкомщина Дятловского района в сарае около своего дома с признаками удушья была найдена престарелая Шакуль. Из ее дома были похищены 250 тысяч рублей.

В конце августа в деревне Заболоть Лидского района в своем доме был обнаружен труп 75-летней Янины М. По данным судебно-медицинской экспертизы, смерть женщины наступила от механической асфиксии — в результате сдавливания шеи петлей.

Примерно в тех же числах августа ивьевские сыщики начали расследование уголовного дела по факту открытого похищения 3 миллионов рублей и 1500 долларов США, золотых монет, а также дорогостоящих обручальных колец из дома жительницы Ивья. Одновременно расследовались два уголовных дела, связанных с пропажами ювелирных изделий из домов пенсионеров в деревнях Липнишки и Купровичи.

В итоге кропотливой работы следственной группы в поле зрения попала группа лиц цыганской национальности: женщина и трое молодых мужчин, причастность которых к указанным убийствам уже доказана. А пока уголовные дела находятся в стадии разбирательства, обстоятельства совершения преступлений выясняются.

ПРОДОЛЖЕНИЕ ПЕЧАЛЬНОЙ СТАТИСТИКИ

Иван Козич жил в городе Мосты. Работал в одной из строительных организаций. Ему еще не было тридцати. Не судим. Впрочем, до описанного ниже случая.

В вечернее время Козич, выбив пробой, проник в дом пенсионерки Шейбак в деревне Лопатичи Мостовского района с целью хищения денег. Но неожиданно для него хозяйка оказалась дома. Преступнику ничего не оставалось, как потребовать у нее 20 тысяч. Женщина взяла в руки газету, в которую прятала деньги. Козич изловчился и вырвал из рук Шейбак сверток, в котором были 900 тысяч рублей. Использовал похищенную сумму по своему усмотрению.

На суде Козич чистосердечно раскаивался в содеянном и заверял, что такое в его жизни не повторится. А также вернул украденную сумму потерпевшей. Суд учел эти обстоятельства и назначил наказание в виде двух лет ограничения свободы без направления в исправительное учреждение открытого типа.

А вот житель Волковысского района Виктор Кавалевич в свои тридцать имел четыре ходки в зону. И все они были за кражи. Тюрьма сформировала его характер. Он не имел желания работать, а жить хотел на широкую ногу. А для этого… совершал налеты на дома одиноко проживающих пенсионеров.

В июле прошлого года примерно в 23.00 в состоянии алкогольного опьянения Кавалевич разбил стекло в веранде дома, расположенного на Зеленой улице деревни Подороск Волковысского района. Но ему не повезло. В это время хозяйка находилась дома и застукала вора. Было бы лучше, если бы она отсутствовала. А так пожилая женщина подвергалась жестоким издевательствам. Преступник бил ее головой о стенку, свалив на пол, наносил удары кулаком по различным частям тела, требуя денег и спиртного. И все же он добился своего — выколотил из старушки 30 тысяч рублей и с этим скрылся. А на следующий день, когда ворованные деньги были пропиты, около 11 часов Кавалевич вырвал пробой в доме, расположенном на хуторе Шамболин Волковысского района, и унес оттуда продуктов на сумму 14900 рублей.

Но опять же этот запас вскоре иссяк, и после 23.00 преступник в деревне Голышки Волковысского района украл велосипед, принадлежащий местной жительнице и оцененный в 164000 рублей.

Суд Волковысского района по всей совокупности преступлений, совершенных Кавалевичем, назначил ему наказание в виде восьми лет лишения свободы с конфискацией имущества и содержанием в колонии строгого режима.

Константин СТАНКЕВИЧ

РИТУАЛЬНЫЕ УСЛУГИ

ЧТПУП «ГРАНВИ»
изготовление памятников любой формы из натурального гранита
ДЁШЕВО от 600 тыс. руб
возможна доставка и установка
г. Слоним ул. Минский тракт 32а
Тел-факс: 8(1562) 4 76 26; 8(029) 664 62 10
УНП590717906 ЧПУП «Гранви»

РИТУАЛЬНЫЕ УСЛУГИ

ПАМЯТНИКОВ
Изготовление и художественное оформление любых форм
доставка, установка
Г. Слоним, ул. Советская, 73, тел. 4-67-14
ЧУП Лагутик С.Р. УНП 590789281

ЧТПУП «Эколит»
Изготовление, реставрация
памятников и надгробий из мраморной крошки и гранита.
доставка, установка.
Тел. 4-66-64.
ЧТПУП «Эколит» УНП 590789279

ПАМЯТНИКИ И ОГРАДЫ
Памятники: Из натурального камня (гранит, габро) Изготовление по индивидуальному заказу
Ограды: Металлические, нержавейки и гранита Кресты,столы и скамейки
Благоустройство: Установка памятников и оград (доставка) Плитка тротуарная, грес, бордюр Фундамент, стяжка Щебень цветной
Умеренные цены, доставка, установка
г. Слоним ул.Южная 35-1 тел.8-029- 6 6 5 1 1 0 1-velcom
8-029- 5 8 5 1 1 0 1 мтс.(10.00-18.00)
ИП Новожилов С.И. св. № 105724 от 12.12.07 г.

▼ РЕКОРД

ЕСЛИ ДОЛГО МУЧИТЬСЯ...

Весной 2006 года 21-летний житель г.Гродно закончил обучение в автошколе. И, как его коллеги, рассчитывал получить права и сесть за руль собственной автомашины. Но когда первый раз не сдал на компьютере тест, не расстроился. Всякое в жизни бывает. Наконец, можно сослаться на то, что первый блин всегда выходит комом. Но так случалось и со вторым, и третьим, и последующими «блинами». Случалось даже и такое: когда сдавал теорию, то практическое вождение проваливал. Но каждый раз себя успокаивал: мол, будет праздник и на его улице. А пока, возможно, не созрел для того, чтобы самостоятельно водить автомобиль. Даже начинал подозревать сотрудников МРЭО ГАИ в предвзятости и компьютер в несправедливом отношении к себе.

Но сам не сдавался. А по положению, если в течение трех месяцев не удается доказать, что человек способен управлять автомашиной, то приходится опять переучиваться. И это у молодого человека не отбило охоты. Наконец была 75-я попытка. Она увенчалась успехом: парень показал отличные знания по теории и отличился в практическом вождении. Наконец, он стал чемпионом республики по количеству заходов на сдачу, проявил невероятное мужество и терпение.

▼ ПРОИСШЕСТВИЯ

УДАРИЛА ТОПОРОМ

В гостях у жителя улицы Октябрьской г. Волковыска находилась местная женщина, 1954 года рождения. Хозяин, ровесник гостьи, встретил ее доброжелательно. Но во время совместного распития спиртного между ними произошла ссора, в ходе которой предположительно женщина нанесла мужчине удар топором в голову. Рана оказалось смертельной. На второй день труп хозяина обнаружили соседи. По данному факту возбуждено уголовное дело, которое теперь расследуется.

ТЕЛЯТИНКОЙ РАЗЖИТЬСЯ НЕ УДАЛОСЬ

Ночью на ферме в деревне Новоселки Лидского района дежурил сторож. Он-то и заметил, что в направлении фермы движется знакомая автомашина. Поскольку людей, которые могут быть в легковушке, сторож знал по их преступным делам, он позвал к себе нескольких рабочих. Разбойники, уже успев освежевать теленка, волокли тушку к машине. Но сторож и рабочие начали кричать, чтоб незваные гости прекратили свои разбойные действия. В ответ злодеи показали ружье и пистолет и приказали: «Всем лежать!» А затем велели сторожу и рабочим тащить тушку в багажник.

Но в это время подоспел наряд милиции. Оказалось, что сторож предупредил начальника участка по телефону о приближении бандитов. А тот, в свою очередь, вызвал оперативников.

Так что ранее судимому главарю банды и ее членам грозит статья «Разбой», по которой можно угодить за решетку на 15 лет с конфискацией имущества.

Константин СТАНКЕВИЧ

▼ СОЦИУМ

УТВЕРЖДЕНЫ ПОТРЕБИТЕЛЬСКИЕ БЮДЖЕТЫ

С 1 февраля по 30 апреля 2010 года среднедушевые минимальные потребительские бюджеты в средних ценах декабря 2009 года в расчете на месяц установлены в новых размерах.

семья из четырех человек	395 020 рублей
мужчина трудоспособного возраста	471 850
женщина трудоспособного возраста	480 490
молодая семья с двумя детьми	381 730
молодая семья с одним ребенком	419 250
семья пенсионеров	350 380
мужчина-пенсионер	394 580
женщина-пенсионерка	398 240
студент	355 160
студентка	359 490
девочка в возрасте до трех лет	319 730
мальчик в возрасте до трех лет	316 060
девочка в возрасте от трех до шести лет	388 140
мальчик в возрасте от трех до шести лет	390 140
девочка в возрасте от шести до четырнадцати лет	406 000
мальчик в возрасте от шести до четырнадцати лет	395 440
девушка в возрасте от четырнадцати до восемнадцати лет	458 980
юноша в возрасте от четырнадцати до восемнадцати лет	466 140

Размеры потребительских бюджетов на этот период утверждены постановлением Министерства труда и социальной защиты Республики Беларусь от 18 января 2010 года №4 «О минимальных потребительских бюджетах для различных социально-демографических групп населения». Среднедушевые потребительские бюджеты для групп населения отображены в таблице.

Александр ЗАХАРЕНКО

▶ ПРОИСШЕСТВИЯ

СПАСАТЕЛИ ЭВАКУИРОВАЛИ ИЗ ОБЩЕЖИТИЯ 75 УЧАЩИХСЯ КОЛЛЕДЖА

В Гродно спасателям из-за пожара пришлось эвакуировать из общежития 75 учащихся колледжа. Об этом корреспонденту БЕЛТА сообщили в центре пропаганды и обучения Гродненского областного управления МЧС.

Причиной пожара в общежитии Гродненского профессионально-технического колледжа приборостроения стало возгорание в мусоропроводе. Из-за сильного задымления спасателям пришлось эвакуировать жильцов с пятого по девятый этаж здания. Кроме того, пожарными спасен 19-летний учащийся, спавший в это время в закрытой комнате.

Как сообщили в управлении МЧС, всего за выходные дни в Гродненской области произошло 8 пожаров. В огне погибли два человека, еще двое были травмированы. Ущерб, причиненный огнем, составил более Br18 млн.

Так, в Кореличах 30 января во время пожара в жилом доме погибла 52-летняя хозяйка. В воскресенье в деревне Сугаки Волковысского района пожар унес жизнь еще одной хозяйки дома, причина — неосторожное обращение с огнем. В тот же день в деревне Малые Жуховичи Кореличского района во время пожара в частном жилом доме отравился угарным газом и был госпитализирован 55-летний мужчина. А в результате возгорания внутри бытового деревянного вагончика в деревне Ворняны Островецкого района ожоги получили двое работников Островецкого МПМК. По предварительным данным, причиной пожара стало нарушение правил пожарной безопасности при эксплуатации печи.

БЕЛТА

▶ ТЁМНЫЕ ПЯТНА ИСТОРИИ

ВОЙНА, КОТОРОЙ МОГЛО НЕ БЫТЬ

Продолжение
Начало в № 3-5

Если на строительстве первой печи американские специалисты консультировали все виды работ — от бетонирования фундаментов до электромонтажа, то на второй домне — только монтажные работы, на третьей — только сборку загрузочных механизмов, а четвертая печь уже была полностью построена нашими инженерами. Домны фирмы McKee после проведения капитального ремонта работают на ММК и сегодня. А первый прокатный обжимно-заготовочный стан № 2 немецкой фирмы Demag проработал непрерывно с 1933–го до 2006 года.

Вместо благодарности — расстрел

В истории сталинской индустриализации больше всего потрясает то, что практически все ключевые фигуры этого проекта оказались врагами народа. Были расстреляны первый строитель и директор «Уралмаша» Банников, первый главный инженер Фидлер, его преемник Музафаров, строитель электростанции Попов и многие другие строители завода.

Легендарный металлург Авраамий Павлович Завенягин говорил: «Магнитку воздвигли, в сущности, три богатыря: Гугель (Я. С. Гугель — управляющий Магнитостроем в 1931-1932 гг. — “Эксперт”), Марьясин (Л. М. Марьясин — строитель и начальник коксохимстроя Магнитостроя. — “Эксперт”) и Валериус (К. Д. Валериус — начальник треста Магнитостроя в 1936 году. — “Эксперт”)». Все трое были расстреляны в конце тридцатых.

Сам Завенягин спасся лишь благодаря личной дружбе с Молотовым (они подружились в 1921 году, когда, участвуя в партконференции в Харькове, жили в одном номере гостиницы). В 1936 году Молотов позвонил Завенягину, занимавшему в то время должность директора ММК, со словами: «Мы решили вас не добивать. Предлагаем поехать начальником строительства в Норильск». И Завенягин променял Магнитку на Норильский комбинат.

Любимец Магнитостроя Чингиз Ильдрым был расстрелян в Сухановской тюрьме в 1941 году. Расстреляны и первый директор Магнитостроя В. Смольянинов, и управляющий Магнитостроем в 1930 году. Я. Шмидт, и прославленный бригадир первостроителей кавалер ордена Ленина В. Калмыков. Первый главный инженер В. Гассельблат умер от истощения в концлагере городка Чибью близ Ухты.

Чистки шли и на других стройках первых пятилеток. Например, 14 февраля 1931 года глава ОГПУ Вячеслав Менжинский сообщал в докладной записке Сталину: «Кроме произведенных арестов из аппарата Управления строительством Челябтракторостроя вычищено 40 чел. и приняты меры к удалению со строительства остального негодного элемента».

В результате репрессий тридцатых годов уничтожены практически все, кто прямо или косвенно был причастен к закупкам импортного оборудования для этих строек. Поэтому трудно отделаться от убеждения, что одной из главных целей предвоенной волны репрессий было сокрытие правды о том, как и кем осуществлялась индустриализация в СССР. Чтобы в учебниках истории она навсегда сохранилась как «беспримерный подвиг освобожденного пролетариата, руководимого партией большевиков и гениальным Сталиным».

Максим РУБЧЕНКО, «Эксперт»

ГРУЗОПЕРЕВОЗКИ
10-12 т, самосвалом
1-1,5 т микроавтобусом.
частные перевозки легковым авто
Тел. 8-029-585-63-86 (МТС)
8-044-753-04-71 (Vel.), 8-01562-4-16-03
ИП Наконечный И.В. УНП 500268801, Лиц № 02190/0515802 от 06.07.09 г по 07.07.14 г.

http://ns.gs.by
NIGHT SLONIM
ИГРА ДЛЯ ТЕХ, КОМУ НЕ СПИТСЯ

ГРУЗОПЕРЕВОЗКИ
Грузоперевозки по ГОРОДУ, РБ, РФ, Украина
Грузовой фургон г/п до 3т, 20м³, санкнижка, санпаспорт.
Тел.: 8-029-9220333.
Лиц. №02190/0425319, 22.02.2008г.-22.02.2013г, МТиК РБ ИП Бартош Н.А., УНП 590768983

Грузоперевозки по городу и РБ
Тел. 319-30-10, 359-62-17.
Лиц. 02190/0504790 МТК от 30.01.2009 г. ИП Кучинская Ю.В. УНП 590857064

▼ ОБЩЕСТВО

В 2010 ГОДУ МОГУТ ОБЪЯВИТЬ ОЧЕРЕДНУЮ АМНИСТИЮ

В Беларуси разрабатывается вопрос о проведении в 2010 году очередной амнистии. Такое заявление сделал министр внутренних дел Анатолий Кулешов.

По его словам, вопрос о проведении амнистии сейчас обсуждается всеми заинтересованными ведомствами. Решение может быть принято после получения всех заключений.

Количество лиц, которые могут попасть под амнистию в честь 65-летия Победы в Великой Отечественной войне, пока не подсчитывалось. «МВД всегда выступает за то, чтобы в местах лишения свободы как можно меньше было лиц, отбывающих наказание», — сказал Кулешов.

Предыдущая амнистия в Беларуси проводилась в 2009 году. Из закрытых учреждений были освобождены 2126 человек, срок заключения на один год сокращен 9345 гражданам.

БелаПАН

▼ ОБЩЕСТВО

НОВЫЕ ПОЛНОМОЧИЯ ДЛЯ НОТАРИУСОВ

В Беларуси планируется ввести новый вид нотариальных действий, заявил министр юстиции Виктор Голованов на пресс-конференции в Минске.

По его словам, в частности, планируется предусмотреть возможность для нотариуса выезжать на заседание органа управления юридического лица. Если это акционерное общество, то нотариус «может регистрировать участников собрания, проверить полномочность представителей физических или юридических лиц непосредственно в месте проведения собрания, точно зафиксировать принятые решения, подписи, которые учинили учредители собрания», отметил Голованов.

«Это все делается для того, чтобы впоследствии избежать споров как внутри юридического лица, так и, возможно, за пределами компетенции данного юридического лица по отношению к другим субъектам хозяйствования», — сказал министр. По его словам, нотариус поможет доказать, что люди действительно присутствовали на собрании и поставили свои подписи, что «собрание было правомочно, лица были соответствующим образом уполномочены и так далее».

Как сообщил министр, в 2009 году введены новые виды нотариальных услуг. В их числе выезд нотариуса к месту нахождения юридического лица для совершения каких-то конкретных нотариальных действий; выезд нотариуса для регистрации и сбора необходимых для совершения нотариальных действий по принципу «одного окна» документов. С прошлого года нотариусы также могут заполнять формы заявления о государственной регистрации юридического лица и при этом свидетельствовать о подлинности подписи учредителей. Кроме того, стали производить предоставление письменной информации по открытым наследственным делам.

Как сообщил Голованов, в 2009 году в Беларуси было совершено более 1,2 млн. нотариальных действий. Это несколько меньше, чем в 2008 году. Министр объясняет это сокращением ряда действий в связи с политикой либерализации. В прошлом году по принципу «одного окна» нотариусы обслужили свыше 150 тыс. граждан.

БелаПАН

▼ ЭКОНОМИКА

РОМАНЧУК: БУДЕТ ПАДЕНИЕ ВВП, ЗАРАБОТКОВ ГРАЖДАН

Для белорусской экономики 2010 год будет более сложным, чем минувший, заявил 29 января на пресс-конференции в Бресте экономист Ярослав Романчук.

«Я считаю, будет падение ВВП, заработков граждан. Еще больше будет проблем у банков и предприятий. И даже когда нам дадут деньги и китайцы, и МВФ, и Россия, это будет только проеданием денег, что еще больше затянет нас в долговую ловушку», — сказал Романчук.

Экономист заявил, что в 2010 году «будут надуваться новые пузыри в экономике, часть которых уже начнет сдуваться».

«До жителей регионов не будут доходить хорошие конкурентные товары, они первыми могут испытывать задержки заработной платы и пенсий», — сказал Романчук.

БелаПАН

▶ ЭКОНОМИКА

КАК ОБУЗДАТЬ БЕЗРАБОТИЦУ

В 2010 году Беларусь ожидает рост безработицы. Его обеспечат те, кто сейчас работает в режиме неполной занятости. Правительство собирается решать эту проблему за счет создания новых рабочих мест, а также поддержки предпринимательской инициативы и самозанятости. Эксперты «Завтра твоей страны» оценивают эти меры и предлагают другие варианты минимизации роста безработицы.

По прогнозам правительства, в 2010 году безработица в Беларуси составит 1,2-1,5% к уровню экономически занятого населения. Однако эксперты «Завтра твоей страны» полагают, что за год нынешний показатель официальной безработицы в стране вполне может увеличиться на 5-6%. На конец прошлого года он составлял 0,9%. В то же время в режиме неполной занятости, по оценке Федерации профсоюзов Беларуси, трудились примерно 9% рабочих.

Начальник главного управления политики занятости и народонаселения Министерства труда и социальной защиты Николай Кохонов отмечает, что после значительного роста численности работающих в режиме неполной занятости часть из них увольняется и обращается за содействием в трудоустройстве в службу занятости. Так растет безработица. Как ее обуздать?

В нынешнем году правительство планирует создать 175,3 тысячи рабочих мест, в том числе 25,5 тысяч в малых городах, 17,5 тысяч — в сельской местности.

Эксперт Института приватизации и менеджмента Елена Ракова полагает, что было бы гораздо более действенно, если бы рабочие места появлялись не волевым путем, как теперь, а в ответ на изменение бизнес-климата.

— В моем понимании, создавать рабочие места должен только частный сектор. На государственных предприятиях, которых и так слишком много, существует проблема избыточной занятости, — считает Елена Ракова. — Необходимы структурные изменения в экономике, в сфере бизнеса, прежде всего. А это неизбежно подтолкнет руководителей особенно крупных предприятий к оптимизации численности рабочих путем их сокращения.

В поисках вакансий

Разрешить ИП принимать на работу безработных

Второй по значимости правительственной мерой станет поддержка предпринимательской инициативы. Председатель общественного объединения «Перспектива» Анатолий Шумченко уже проявил инициативу и предложил президенту разрешить индивидуальным предпринимателям нанимать одного работника из числа официальных безработных, зарегистрированных на бирже труда. — Это позволит без весомых затрат со стороны государства создать в стране до 70 тысяч новых рабочих мест и облегчит жизнь самим предпринимателям. Из-за невозможности нанимать работников развитие предпринимательского сектора остановилось, — считает Александр Шумченко.

Кстати, исследования, проведенные Минским столичным союзом предпринимателей и работодателей, показывают, что большинство уволенных людей, работавших по найму у индивидуальных предпринимателей, так и не нашли работу.

Придать «серому» бизнесу цивилизованные рамки

Председатель Белорусского профсоюза работников радиоэлектронной промышленности (РЭП) Геннадий Федынич также убежден, что государству следует повернуться лицом к рынку.

— Чтобы не допустить роста безработицы, можно искать рынки сбыта в Африке, Азии — но это длительный процесс. Нужно привлекать зарубежных инвесторов, но для этого необходима политическая воля и гарантии государства, — уверен эксперт «Завтра твоей страны».

Однако, по его мнению, есть подход, который может помочь сохранить рабочие места и без прихода инвесторов.

— Районным центрам занятости нужно провести мониторинг предприятий, где прогнозируются сокращения. На предприятиях определить, выпуск какой актуальной для населения, сельхозпредприятий, частных фирм продукции там могут наладить, используя собственную базу и вычленив для этого отдельные субъекты хозяйствования. Это будет своего рода внутренний малый бизнес. В рамках программы по созданию новых рабочих мест Совет министров может издать постановление, предусматривающее, что в течение 2-3 лет эти структуры не будут облагаться налогом на прибыль, — предлагает Геннадий Федынич.

Например, на предприятии, где занимаются металлообработкой, можно создать бригаду, которая изготавливала бы не поточные детали, а разовые. Сейчас представители многих малых предприятий прямо на проходной завода вручают рабочему свой эскиз. Тот за счет завода эту деталь делает, уносит в кармане за проходную и получает деньги.

— Все об этом прекрасно знают. Так поставьте этот «серый» бизнес в цивилизованные рамки! — призывает лидер профсоюзов. — Плюсы в этом будут для всех: государству не придется заново обучать безработных и выплачивать им пособие, а предприятия будут получать дополнительную прибыль. К тому же нужно учитывать: независимо от того, сколько станков работает в цеху — 30 или после сокращения рабочих всего 3 — затраты электроэнергии на свет и обогрев будут одинаковы.

Расширить доступ населения к финансам

По некоторым оценкам, в Беларуси 5-10% безработных готовы налаживать собственный бизнес. Службы занятости оказывают помощь при регистрации индивидуальных предпринимателей и малых предприятий, но эти меры должны быть дополнены расширением доступа к финансовым ресурсам. Ведь начинающие предприниматели, как правило, не могут получить кредиты — банки работают только с теми, кто имеет опыт деятельности не менее полугода.

— Чтобы люди могли организовывать свое дело, целесообразно параллельно с банковской системой развивать в стране также небанковские финансовые организации — кооперативы финансовой взаимопомощи, кредитные союзы или кассы взаимопомощи, специализированные некоммерческие фонды, которые бы оказывали поддержку малому бизнесу и населению, — считает Юрий Малафей, руководитель совместного проекта Национального банка и Программы развития ООН «Содействие развитию микрофинансирования в Республике Беларусь»

Так или иначе, в 2010 году государству придется легализировать скрытую безработицу.

Как отмечают в Федерации профсоюзов Беларуси, практика отправлять рабочих в неоплачиваемые отпуска по инициативе нанимателей может вызвать напряженность в коллективах. «Благодаря менталитету нашего населения в стране сохраняется спокойная обстановка, но всему есть предел», — заявляют уже даже официальные профсоюзы.

Виктор ДУБЕНЬ, Владислав ПРОТАСКИН

ЭКОНОМИКА

ЛЬГОТНЫЕ КРЕДИТЫ НА ЖИЛЬЁ БУДУТ ВЫДАВАТЬ ПОД 1% ГОДОВЫХ

Ставка за пользование льготными кредитами на строительство (реконструкцию) и покупку жилья для граждан, проживающих и работающих в населенных пунктах с численностью населения до 20 тыс., может быть снижена с 3% до 1%.

Это предусмотрено проектом указа, внесенным главе государства 31 декабря 2009 года, сообщает БЕЛТА со ссылкой на аппарат Совмина.

В целях реализации дополнительных мер по стимулированию жилищного строительства в малых и средних городах, проект указа предусматривает ряд норм по снижению финансовой нагрузки на граждан, улучшающих жилищные условия с привлечением льготных кредитов. В том числе — увеличение максимальной величины кредитов до 100% стоимости норматива льготно кредитуемой площади жилого помещения.

В Совмине также рассказали, что в соответствии с поручением главы государства об обеспечении жильем работающих в сельской местности специалистов социальной сферы, данном во время пресс-конференции 30 декабря прошлого года, разрабатывается соответствующая программа мероприятий. В частности, в ее подготовке принимают участие министерства экономики, финансов, Национальный банк. Планируется, что этот документ будет внесен на рассмотрение правительства до конца января.

Что нам стоит дом построить...

«Ежедневник»

ПОЛИТИКА

ЕВРОПАРЛАМЕНТ СТАВИТ БЕЛАРУСИ УЛЬТИМАТУМ ПО «ВОСТОЧНОМУ ПАРТНЁРСТВУ»

Европарламент предлагает белорусским властям пять мест в Парламентской ассамблее программы «Восточное партнёрство» («Евронест»). Остальные пять мест должны занять представители оппозиции. Если Минск не согласится на это предложение, все 10 мест займут представители гражданского общества.

Об этом 28 января в интервью Rzeczpospolita заявил глава делегации Европарламента по связям с Беларусью Яцек Протасевич.

Rzeczpospolita со ссылкой на свои источники пишет, что формула «5+5» может быть принята Минском, но при условии, что правительство будет иметь влияние на формирование состава оппозиционеров. На это, однако, пока не согласился Европарламент.

В ответ на протесты Беларуси, которая считает, что ЕС придерживается двойных стандартов, так как от остальных стран — Армении, Азербайджана, Грузии, Молдовы и Украины — приедут по 10 депутатов, Протасевич напомнил, что Беларусь находится под санкциями ЕС и её представители, даже в случае участия в работе «Евронеста», будут иметь лишь статус наблюдателей, а не делегатов.

Как сообщает агентство REGNUM, 27 января глава делегации Европарламента в Парламентской ассамблее «Восточного партнёрства» («Евронест») Яцек Сариуш-Вольский заявил, что депутаты белорусского парламента не были приглашены для участия в работе ассамблеи. Белорусская делегация, по словам Сариуш-Вольского, будет целиком состоять из представителей оппозиции, так как парламент Беларуси был избран недемократическим путём.

В ответ на заявление депутата Палаты представителей Национального собрания Беларуси Сергея Маскевича о том, что данное решение ставит под сомнение целесообразность дальнейшего участия Беларуси в «Восточном партнёрстве», Сариуш-Вольский заявил: «Мы не признаём белорусскую «Палату». Никто и не ожидает, что они согласятся. Да они и не должны».

Напомним, в октябре 2009 года Сариуш-Вольский сообщил, что, несмотря на то, что ЕС не признаёт парламент Беларуси, тем не менее при формировании состава делегации на «Евронест» Минску было предложено делегировать 5 депутатов и 5 представителей гражданского общества. «Минск отклонил такое предложение. Если они не хотят идти на уступки, то мы также должны быть решительны», — сказал польский европарламентарий, добавив, что все 10 мест, которые по квоте положены Беларуси, будут отданы оппозиции.

«Еженедельник»

ОБЩЕСТВО

МОГИЛЁВСКИЙ ОБЛИСПОЛКОМ КРУПНО «КИНУЛИ»

На 630 млн. рублей, выражаясь сленгом мошенников, «развели» бюджет Могилевской области строители, возводившие в Кричеве шикарный бассейн в рамках реализации государственной программы развития малых городов.

Управлением внутренних дел УВД Могилевского облисполкома возбуждено сразу несколько уголовных дел в отношении руководителей частных компаний и крупных чиновников Кричевского райисполкома.

По сведениям «Ежедневника», под следствие попали директор и главный специалист УКПП «Капстрой» Кричевского райисполкома, а также директора ОДО «Стройпортланд» и УП «Оптисант».

Если верить предварительным оперативным данным, подозреваемые с мая по декабрь 2008 года внесли заведомо ложные сведения в документы о выполнении строительных работ по возведению в Кричеве бассейна на общую сумму 630 млн. рублей.

Кроме того, директору ОДО «Стройпортланд» инкриминируется нанесение ущерба Могилевскому облисполкому в размере 90 млн. рублей. По мнению следствия, действия подозреваемых подпадают под ч. 3 ст. 424 УК РБ (злоупотребление властью или служебными полномочиями, совершенные должностным лицом, занимающим ответственное положение, либо при осуществлении функций по разгосударствлению или приватизации государственного имущества, либо повлекшие тяжкие последствия) и ч. 2 ст. 427 УК РБ (служебный подлог, совершенный с целью искажения данных государственной статистической отчетности).

В настоящее время ведется следствие, чтобы выяснить объективные причины происшедшего и роль каждого из подозреваемых.

«Ежедневник»

ИЗ ПЕРВЫХ УСТ

ЖАДОБИН НЕ ОТВЕЧАЕТ НА ЗВОНКИ КОНОПЛЁВА

Владимир Коноплёв

Sic transit gloria mundi. Некогда являвшегося «правой рукой Лукашенко» Владимира Коноплёва ныне игнорирует министр обороны.

Об этом бывший руководитель Палаты представителей Национального собрания Коноплев, теперь возглавляющий Белорусскую федерацию гандбола, поведал в интервью «Прессболу». Он рассказал, что несколько раз пытался встретиться с новым министром обороны Юрием Жадобиным, чтобы обсудить с ним положение дел в клубе СКА.

— Но когда на твои звонки не отвечают раз-другой, пропадает всякое желание завязываться на какие-то встречи, — заявил Коноплев.

Эта ситуация наглядно демонстрирует нравы, сложившиеся в чиновничьей среде. Пока ты наверху, многие готовы отдавать честь по первому требованию. Но стоит лишиться высокопоставленной должности, и тебя сразу заносят в «игнор»…

Вадим ЛИВНЕВ

ОБЩЕСТВО

ГАИ СТАНЕТ ЛОЯЛЬНЕЕ ОТНОСИТЬСЯ К НАРУШИТЕЛЯМ ПДД, ПРИЗНАВШИМ СВОЮ ВИНУ

Такое новшество предусмотрено поправками в Кодекс об административных правонарушениях, которые вступят в силу 23 февраля.

— Подчеркну: речь идет только о штрафных санкциях. Нововведение не распространяется на нарушения, за которые в статье кодекса оговорен такой вид взыскания, как лишение водительского удостоверения, — пояснил «Р» начальник УГАИ МВД Беларуси Юрий Литвин. — Например, за превышение скорости более чем на 20 километров в час предусмотрен штраф от 1 до 2 базовых величин. Если водитель признает свою вину, раскаивается и обещает впредь не повторять ошибку, то будет применяться минимальный в данной ситуации штраф — 1 базовая величина. Обязательным условием при этом будет оплата штрафа на месте.

Подобные новшества — шаг навстречу дисциплинированным водителям. В ГАИ отмечают, что большинство участников дорожного движения — законопослушные люди, которым достаточно одной встречи на дороге с инспектором ГАИ, чтобы осознать свои нарушения и избежать их в дальнейшем.

«Рэспубліка»

ОБЩЕСТВО

МИНТРУДА: ЗА ПЬЯНСТВО НА РАБОТЕ УВОЛИЛИ ЧЕТЫРЕ ТЫСЯЧИ ЧЕЛОВЕК

За нарушение требований директивы №1 «О мерах по укреплению общественной безопасности и дисциплины» в 2009 году уволили 3,959 тыс. работников за распитие спиртных напитков на рабочем месте или по месту работы. Об этом сообщил первый заместитель директора Департамента государственной инспекции труда Министерства труда и социальной защиты Александр Семич.

Замдиректора департамента сообщил, что за 2009 год также расторгнуты контракты с 75 работниками за нарушение правил охраны труда и техники безопасности, повлекшими смерть или увечье другого работника, с 23 руководителями и должностными лицами — за необеспечение должной трудовой дисциплины подчиненных, сокрытие фактов нарушения ими трудовой и исполнительской дисциплины, непривлечение виновных к ответственности, сообщает БЕЛТА.

За прошлый год работа 13 цехов, 714 производственных участков и 13 тыс. единиц станков, машин и другого производственного оборудования, эксплуатация которых создавала угрозу жизни и здоровью работников, приостанавливалась.

К административной ответственности привлекли 6,888 тыс. должностных лиц и 5,484 тыс. нанимателей. По требованию государственных инспекторов труда отстранены от работы в соответствии со статьей 49 Трудового кодекса 16,1 тыс. работников.

«Телеграф»

ЭКОНОМИКА

К 2030 ГОДУ РОССИЙСКАЯ ЭКОНОМИКА СТАНЕТ САМОЙ МОЩНОЙ В ЕВРОПЕ

По прогнозу аудиторской и консалтинговой компании PricewaterhouseCoopers LLP, через два десятилетия Россия станет самой мощной экономической державой Европы, а в мировом рейтинге по этому показателю она выйдет на 5-е место.

Как сообщают «Ведомости», доклад PwC о перспективах мировой экономики распространен 22 января в лондонском Сити. К 2030 году мировой рейтинг по экономической мощи будет выглядеть так: Китай, США, Индия, Бразилия, Россия, Германия, Мексика, Франция и Великобритания.

В докладе вводится понятие «геополитической революции» — кардинальной смены лидеров мировой экономики. На смену традиционным лидерам — индустриальным державам Запада, объединенных в «семерку» G7 (США, Япония, Германия, Франция, Великобритания, Италия и Канада), придет группа стран категории emerging markets — E7 (Китай, Россия, Индия, Бразилия, Мексика, Индонезия и Турция). По мнению PwC, группа E7 сравняется с G7 по совокупному ВВП к 2019 году, а еще спустя десятилетие, к 2030 году, превзойдет его на 30%.

Надо отметить, что в 2000 году ВВП «большой семерки» было на 50% больше, чем ВВП «развивающейся семерки». В этом году разрыв сократится уже до 35%, цитирует доклад Business Week.

«Влияние стран E7 уже очень велико, и наш анализ показывает, что вопрос уже не в том, сможет ли E7 обогнать G7, а в том, когда это случится», — говорит Хоксворт. И тут же сам отвечает на свой вопрос: по его подсчетам, Китай сможет обогнать США и назваться крупнейшей экономикой мира уже к 2020 году — до того, как стареющее население начнет влиять на темпы роста страны.

«Ежедневник»

СЕМЬЯ

БЕРЕМЕННЫЙ МУЖЧИНА СКОРО РОДИТ МАЛЬЧИКА!

Скотт Мур ждет не дождется, когда его ребенок появится на свет. Уже известно, что это будет мальчик, и Скотт вяжет ему голубые пинеточки. Тридцатилетний американец счастлив как никогда, и на его глаза то и дело наворачиваются слезы радости — видимо, гормоны пошаливают. Ведь беременный-то он сам!

Один раз мир уже удивлялся тому, что мужчина (правда, поменявший свой пол) смог забеременеть: в июле 2008 года житель штата Орегон родил девочку. Его рекорд не подпортил даже тот факт, что он — транссексуал, пишет "Комсомольская правда Украина".

И вот теперь еще один американец — уроженец Калифорнии Скотт Мур — стал мужчиной, который вскоре родит. Малыш Скотта и его мужа Томаса появится на свет через месяц. Оба они — и Скотт, и Томас — когда-то были девушками, но потом решились на операцию по смене пола. Теперь пара с нетерпением ожидает рождения ребенка, которого они собираются назвать Майлсом.

«Мы знаем, что люди будут критиковать нас, но мы блаженно счастливы и нам не стыдно», — признается Скотт. Скотт, которого когда-то звали Джессика, впервые понял, что он хочет быть мальчиком, в 11 лет — сразу по достижении половой зрелости.

Первого же «первопроходца» звали Томас Беати. О нем мир узнал, когда мужчина был на первом месяце беременности.

MIGnews.com.ua

ПОЛИТИКА

БАРАК ОБАМА: НА КРАЮ

Копии первой пары США появились в нью-йоркском музее Мадам Тюссо

После сокрушительного поражения американских демократов в Массачусетсе, их политической вотчине, где они не сумели отстоять место своего титана Эдварда Кеннеди, они оказались на перепутье.

Перед демократами встал выбор: продолжать идти прежним курсом — или повернуть штурвал вправо, к политическому центру, как сделал в 1994 году Билл Клинтон после политической катастрофы, постигшей его партию, когда впервые за десятилетия демократы потеряли тогда большинство в обеих палатах конгресса.

С прошлого вторника, когда массачусетские избиратели неожиданно для всех отправили в сенат США республиканца Скотта Брауна, он почти исчез со сцены, но на ней появились Тельма и Луиза. И другой Скотт — Ридли, снявший в 1991 году популярный фильм «Тельма и Луиза», который неоднократно мелькал сейчас в рассуждениях американских политических комментаторов.

В конце фильма за героинями гонится полиция, но они не желают провести остаток жизни в тюрьме и на полном ходу слетают в пропасть.

Эта метафора характеризует первый вариант, который могли бы избрать сейчас демократы и к которому, судя по всему, склоняется президент Барак Обама. Пессимисты предупреждают, что если партия спешно не поменяет сейчас курс, то на ноябрьских выборах ее ждет катастрофа. Поговаривают даже о том, что конгресс может перейти в руки республиканцев.

ЛИБЕРАЛОВ БОЛЬШЕ НЕ СТАЛО

На данный момент такой исход все еще кажется маловероятным, но никто не спорит, что правящая партия потеряет в ноябре десятки мандатов в обеих палатах конгресса. Проигранные демократами выборы в Вирджинии и Нью-Джерси, а теперь и в ультрапрогрессивном Массачусетсе наводят на мысль, что партия делает что-то неправильно. Вопрос, что именно.

Консервативные комментаторы давно доказывают, что демократы сделали неправильный вывод из результата выборов 2008 года, решив, что он знаменует тектонический сдвиг влево. Бывший политтехнолог Клинтона луизианец Джеймс Карвилл фантазировал год назад, что демократы укрепились у власти на четыре десятилетия, и выпустил книгу с триумфальным названием «Еще 40 лет».

Но опросы показывают, что соотношение идеологических сил в США в последние годы практически не изменилось. А если несколько изменилось, то даже в пользу консерватизма.

В январе 2006 года 24% опрошенных назвали себя либералами, 38% — умеренными и 34% — консерваторами. Два года спустя результат был почти такой же: 24% либералов, 37% умеренных и 34% консерваторов. Год назад 23% называли себя либералами, все те же 37% — умеренными, а 35% — консерваторами.

Сейчас число либералов снизилось до 21%, а консерваторов — выросло до 40%. В декабре 48% независимых избирателей сказали, что за последние два года их взгляды сделались консервативнее.

Что изменилось, так это отношение к партиям.

ЦЕНА РЕФОРМЫ

В середине 2003 года, например, демократами назвали себя 38% опрошенных, а в ноябре 2008 их было уже 45%. Причин много: падение популярности Буша, шалости республиканских членов конгресса и их обыкновение безудержно тратить бюджетные деньги, усталость от войны и, наконец, харизма Обамы.

Все это сыграло на руку Демократической партии, но, по словам консерваторов, не ознаменовало резкого полевения американцев, которые как были, так и остались в массе своей людьми центристских или правоцентристских убеждений. Страна сменила партии, а не взгляды.

Поскольку партийная лояльность в США неуклонно слабеет, точно так же американцы могут теперь сменить партии обратно.

Американский президент

Неверно истолковав результаты выборов 2008 года, демократы пустились во все тяжкие и, например, задумали коренную перестройку американского здравоохранения, то есть одной шестой экономики США. По словам республиканцев, экзит-поллы показывают, что массачусетские избиратели прокатили сейчас демократов в первую очередь из-за этой реформы, которая неуклонно теряет популярность в стране.

ОБАМУ ОКРУЖАЮТ РОМАНТИКИ

Если демократы не смогли победить в надежном Массачусетсе, то они не могут чувствовать себя в безопасности нигде. На Обаму надеяться тоже нельзя, потому что он не спас кандидата демократов ни в Вирджинии, ни в Нью-Джерси, ни в Массачусетсе. Не все из них готовы записываться в камикадзе и следовать примеру Тельмы и Луизы.

Поэтому даже Расс Файнголд, один из самых либеральных членов сената США, грустно заметил журналисту у себя в Висконсине, что реформу здравоохранения, «скорее всего, придется начинать с нуля».

Член палаты представителей демократ Бил Деллахант сказал в интервью, что он посоветует своим коллегам отказаться от нынешнего грандиозного плана перестройки и заменить его более компактными и популярными законопроектами, которые смогут привлечь часть республиканцев.

СУСЕДЗІ

НАЗІРАЛЬНІК З ГРОДНА:

“НА ВЫБАРАХ ВА УКРАІНЕ — УРАЖАННЕ ДАВЕРУ ПАМІЖ СЯБРАМІ КАМІСІІ”

ЦВК Украіны на выбарах прэзідэнта зарэгістравала амаль тры тысячы міжнародных назіральнікаў. Сярод іх гродзенскі праваабаронца Уладзімір Хільмановіч, які працаваў у Ровенскай вобласці (паўночны захад). Уражаннямі ад першага тура ён падзяліўся з карэспандэнтам “ГС”.

Уладзімір Хільмановіч

— Ва Украіне няма датэрміновага галасавання. Празрыстыя скрынкі выстаўляюцца непасрэдна ў дзень выбараў, — расповеў Уладзімір Хільмановіч. — Было 18 кандыдатаў, і кожны прадставіў у камісію мінімум па адным чалавеку. На ўчастках была развешана інфармацыя пра крымінальную адказнасць. Напрыклад, калі муж прагаласаваў за жонку — да 3 гадоў пазбаўлення волі, за наўмысную фальсіфікацыю вынікаў галасавання — да 12 гадоў турмы.

Яшчэ адна асаблівасць, пра якую расказаў праваабаронца з Гродна, — адсутнасць на выбарчым участку міліцыянтаў. Яны прысутнічаюць у будынку, дзе ідзе галасаванне, каб у выпадку эксцэсаў іх маглі аператыўна выклікаць, але непасрэдна на ўчастку іх няма.

— Да канца выбараў я, як назіральнік, не магу даваць якіякольвек ацэнкі, — зазначыў Уладзімір Хільмановіч. — Але ў цэлым першы тур пакінуў уражанне дэмакратычнасці і празрыстасці.

Нагадаем, другі тур прэзідэнцкіх выбараў адбудзецца ў нядзелю, 7 лютага. За пасаду кіраўніка дзяржавы змагаюцца прэм’ер-міністр Украіны, лідэр Усеўкраінскага аб’яднання “Бацькаўшчына” Юлія Цімашэнка і старшыня Партыі рэгіёнаў Віктар Януковіч. Паводле дадзеных ЦВК, у першым туры яны набралі 25,05% і 35,32% адпаведна. Першую найбольш падтрымліваюць у абласцях Заходняй і Цэнтральнай Украіны, другога — ва ўсходніх, паўднёвых рэгіёнах і Закарпацці.

Хрысціна МАРЧУК

ПОЛИТИЧЕСКОЙ ПРОПАСТИ?

В таком же духе высказывается сенатор-демократ Берч Бай, который рекомендует своим товарищам по партии немного передохнуть и пораскинуть мозгами.

«ТЕПЕРЬ У ВАС ЕСТЬ Я»

Сторонники этой точки зрения призывают демократов пойти по пути Клинтона, который после разгрома 1994 года резко повернул вправо и с тех пор действовал из политического центра. Благодаря такой смене вех, он легко избрался на второй срок в 1996 году и уцелел во время импичмента.

Если во время предвыборной кампании Клинтон был критиком свободной торговли, то после 1994 года он сделался ее горячим сторонником и с помощью республиканцев протолкнул через конгресс ряд соответствующих договоров со странами Северной Америки.

Если он раньше дважды накладывал вето на республиканские попытки реформировать систему пособий для неимущих, то в своей центристской ипостаси Клинтон с энтузиазмом возглавил лагерь реформаторов.

Но, как отмечает политолог Джон Харрис на сайте Politico, многие советники Обамы отзываются о правлении Клинтона не менее отрицательно, чем советники Буша. «Обаму окружают романтики, — пишет Харрис. — Они видят Обаму в своих мечтах как трансформационного лидера, фигура которого возвышается на исторической арене. Они рассматривают Клинтона в лучшем случае как переходную фигуру. Его основанный на чтении опросов прагматизм и постепеновщина кажутся им мелковатыми».

Обама же покоряет их планов своих громадьем и успокаивает перепуганных демократов тем, что сейчас — не 1994 год. Конгрессмен-демократ Марион Берри, который сейчас счел за благо взять курс на отставку, рассказывает о встрече в Белом доме, где Обама объяснил особенность данного момента: «Ну, разница с 94-м годом в том, что у вас есть я».

По словам комментатора консервативной Wall Street Journal Джеймса Таранто, «это звучит, как будто Обама сделался не только объектом, но и последователем своего культа личности».

Поклонники Обамы видят в этом не его нарциссизм, а его убежденность в своих взглядах и в правильности взятого курса. В последние дни президент сделал ряд заявлений, из которых явствовало, что по пути Клинтона он скорее всего не пойдет. В частности, он сказал в понедельник в интервью, что предпочитает пробыть на своем посту всего один срок, но быть «хорошим президентом», нежели просидеть два, но быть «посредственным президентом».

НЕ СВОРАЧИВАТЬ

Это истолковали как сигнал, что Обама намерен идти ва-банк — и будь что будет. Недаром он снова нанял консультантом Дэвида Плуффа, который был главой его предвыборного штаба и только что напечатал в Washington Post статью с призывом не сходить с взятого курса.

В этом лагере не считают, что Обама и либеральное руководство конгресса переборщили в своем реформаторстве. Наоборот, там доказывают, что демократам следовало действовать еще напористее и агрессивнее, и строят планы принятия реформы здравоохранения и других своих начинаний.

Избрание Скотта Брауна лишило демократов в сенате «супербольшинства» в 60 голосов, но способы протолкнуть почти готовую реформу теоретически все еще имеются.

Часть демократов, с другой стороны, говорит, что реформа непопулярна, и что пойти по этому пути будет равносильно тактике Тельмы и Луизы.

Владимир КОЗЛОВСКИЙ
Русская служба Би-би-си, Нью-Йорк

ЛЕНТА НОВОСТЕЙ

КИТАЙСКИЕ БОГАЧИ ШОКИРУЮТ МИР ТРАТАМИ

Китай станет главным рынком для предметов роскоши уже через пять-семь лет. Только в минувшем году ВВП Китая вырос на 8,7 %, а китайские богачи не ограничивали себя ни в чем.

«Китайские покупатели товаров класса люкс довольно молоды — им от 25 до 35 лет. И еще — это очень мобильный рынок. Доходы растут стремительно, еще вчера человек не мог себе этого позволить, а сегодня он требует предметы роскоши», — прокомментировал ситуацию Винсент Лу, эксперт Boston Consulting Group, которая и составила прогноз.

Впрочем, и в знаменитом аукционном доме Sotheby`s придерживаются аналогичного мнения. Специалисты отмечают, что китайские клиенты очень требовательны и хорошо знают, что хотят. А хотят они, например, кольцо с голубым бриллиантом в пять карат, передает НТВ. Именно это ювелирное изделие Sotheby`s выставил его на продажу на выставке в Гонконге.

Согласны со своими коллегами и экономисты Франции. Они уверяют, что в рейтинге туристов, которые больше всего оставляют денег в стране, неоспоримыми лидерами стали жители Поднебесной. Средний чек у типичного китайского туриста составляет тысячу евро на человека. А в 2009 году граждане Поднебесной оставили во французских tax-free 155 миллионов евро.

9/10 трат китайских туристов приходится на модную одежду. Однако в расчет принимались и ювелирные изделия, парфюмерия и деликатесы. Специалисты отмечают, что только за минувший год расходы жителей Поднебесной выросли на 47%.

Китайский рынок сулит большие доходы, но здесь много подводных камней. Во-первых, подделки. Из-за них производители несут убытки на сотни миллионов долларов. А во-вторых, здешние клиенты абсолютно не проявляют лояльности к бренду.

NEWSrin.ru

7-ЛЕТНИЙ АНГЛИЧАНИН СОБРАЛ $117 ТЫСЯЧ ДЛЯ ГАИТИ

Семилетний мальчик из Лондона, намеревавшийся собрать хотя бы 500 фунтов в помощь пострадавшим от землетрясения гаитянам, проехав на спонсорском велосипеде по парку, умудрился добыть целых 72 тыс. фунтов (117 тысяч долларов), передает Би-би-си.

В ходе своего предприятия юный Чарли Симпсон проехал 8 км по парку South Park недалеко от своего дома, призывая помочь жертвам крупнейшего землетрясения, оставившего столицу Гаити практически похороненной под завалами. Людям, желающим пожертвовать средства в фонд ЮНИСЕФ (Детский фонд Организации Объединенных Наций), предлагалось послать текстовое сообщение на короткий номер.

«Я бы хотел совершить спонсорскую поездку на велосипеде для Гаити, потому что там произошло большое землетрясение и многие люди погибли. Я бы хотел заработать немного денег на еду, воду и палатки для каждого на Гаити», — написал на интернет-сайте юный активист.

Как сообщается, помимо пожертвований, люди слали ребенку слова с благодарностью и поддержкой. «Это очень смелый и необычный поступок для Чарли, который показывает, что он не только понимает, через что вынуждены проходить дети его возраста на Гаити, но что он достаточно умен, чтобы придумать, как им помочь. Маленькое семечко, его идея, которое он посадил, быстро дало всходы», — восхищается Дэвид Булл, генеральный директор отделения ЮНИСЕФ в Великобритании.

РБК

В ПОЛТАВЕ УГОЩАЮТ САЛОМ С ШАМПАНСКИМ

Не страшны Полтаве 20-градусные морозы: на главной Жовтневой (Октябрьской) площади стартовал праздник сала. Он собрал несколько тысяч заинтригованных действом зрителей — жителей и гостей, передает ИТАР-ТАСС.

Дабы зрители не замерзли, проходя вдоль многометровых прилавков, на которых выставлены разнообразные деликатесы, их угощают горячим вином и горилкой, которую традиционно закусывают на Украине салом — свежим, соленым, копченым, вареным, с чесночком и перчиком, рулетом, запеканкой, паштетом, колбаской. Свыше 60 наименований и блюд из сала представили украинские предприятия.

Но не только чревоугодием знаменит полтавский праздник. По словам начальника управления культуры мэрии Юлии Палиенко, состоятся конкурсы на наилучшее стихотворение о сале, лучший анекдот о нем любимом.

Единственные изменения в программу внесла погода: из-за сильных морозов пожалели молодняк и отказались от поросячьих бегов. Впервые будет представлен «бутерброд по-полтавски». «Это не обычный хлеб и сало, а наоборот — сало-хлеб-сало», — сказала Юлия Палиенко. Однако изюминкой праздника станет новое блюдо — сало с шампанским.

rosbalt.ru

ЛЫЖНЫЙ СПОРТ

ПРОБЕЖАТЬ НА ЛЫЖАХ МОГ ЛЮБОЙ ЖЕЛАЮЩИЙ

Круглогодичная спартакиада трудовых коллективов Слонимщины 2010 года стартовала соревнованиями по лыжному спорту. Около двухсот участников разных возрастов преодолевали 3 000 метров (мужчины) и один километр (женщины).

Обильный снежный покров, приятная погода сделали соревнования массовыми. В стартах приняли участие не только представители предприятий, но и все желающие.

Среди личных результатов хочется отметить постоянных победителей и призеров лыжных соревнований — Нину Быльчинскую, Наталью Копачель, Юлию Скоморох, Елену Мусальникову, Евгению Заикину, Сергея Волчуновича, Сергея Мацкевича, Петра Лишика, Константина Шатько, Николая Климутя, Петра Грецкого и других. Кроме того, первые места занимали Ольга Русак, Татьяна Засорина, Иван Мешок, Дмитрий Шупеня, Геннадий Щипер.

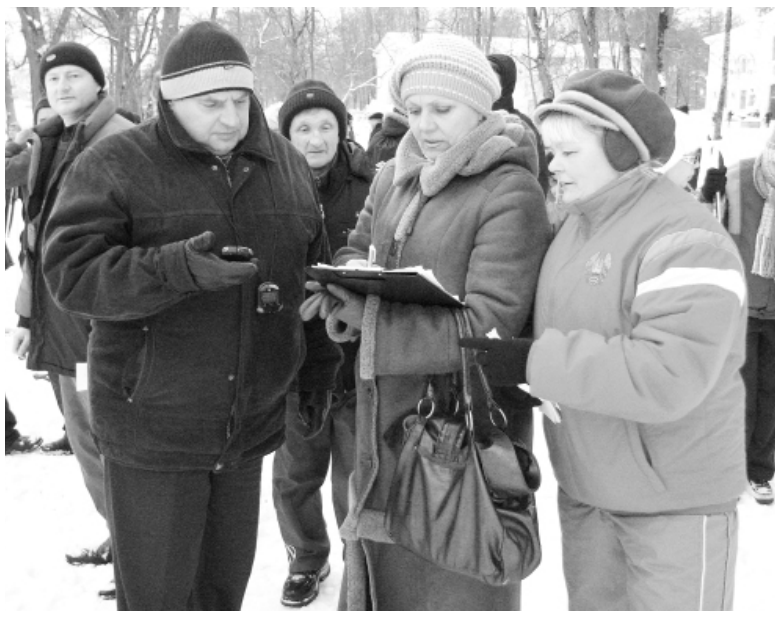

Судейская бригада за работой

В командном зачете очки коллективам приносили по 7 спортсменов — пять мужчин и две женщины. Если таковых в командах не оказывалось, им начислялись штрафные баллы. Традиционно первое место с большим отрывом заняли хозяева трассы — заводчане «Альбертина».

Второе место, несмотря на одно призовое попадание на пьедестал, заняли спасатели районного отдела по чрезвычайным ситуациям. Третьими стали коммунальщики КУП ЖРЭО. Всего в стартах приняли участие 13 организаций города и четыре Слонимского района. Итоговые места размещены в таблице.

Отметился на лыжне в Альбертине и заместитель председателя райисполкома Вячеслав Апанович

Александр ЗАХАРЕНКО
Фото автора

Итоги личных выступлений лыжников Слонимского района

женщины			мужчины		
18–25 лет					
1.	О.Русак	СПК "Сеньковщина"	1.	И.Мешок	СПК им. Дзержинского
2.	Н.Савко	КУП ЖРЭО	2.	А.Машако	РУСП "Новодевятковичи"
3.	М.Марковская	мясокомбинат	3.	С.Чайковский	РУСП "Новодевятковичи"
26–30 лет					
1.	Ю.Скоморох	СКБЗ "Альбертин"	1.	Д.Шупеня	охрана
2.	А.Юрковец	СПК им. Дзержинского	2.	Е.Азарко	РОЧС
3.	О.Гнетько	ЦРБ	3.	К.Шатько	КУП ЖРЭО
31–40 лет					
1.	Н.Быльчинская	СКБЗ "Альбертин"	1.	Г.Щипер	управление образования
2.	Е.Заикина	СКБЗ "Альбертин"	2.	Н.Климуть	мясокомбинат
3.	Е.Томильчик	ЦРБ	3.	В.Господарик	межрайгаз
41–50 лет					
1.	Е.Мусальникова	управление образования	1.	С.Волчунович	СКБЗ "Альбертин"
2.	Ж.Гуринович	"Ромгиль"	2.	С.Мацкевич	СКБЗ "Альбертин"
3.	Н.Копачель	СКБЗ "Альбертин"	3.	П.Лишик	СКБЗ "Альбертин"
51 год и старше					
1.	Т.Засорина	межрайгаз	1.	П.Грецкий	КУСОП "Коммунальник"
2.	Л.Курбет	СКБЗ "Альбертин"	2.	М.Старик	ЦРБ

Итоги выступлений

1.	СКБЗ "Альбертин"
2.	РОЧС
3.	КУП ЖРЭО
4.	мясокомбинат
5.	межрайгаз
6.	винзавод
7.	ЦРБ
8.	УО
9.	ДСЗ
10.	водоканал
11.	охрана
12.	КУСОП "Коммунальник"
13.	"Ромгиль"

ЛЁГКАЯ АТЛЕТИКА

ЛУЧШИЕ ТРЕНЕРЫ РАЙОННОЙ СДЮШОР

Смотр-конкурс тренеров-преподавателей районной специализированной детско-юношеской школы олимпийского резерва в 2009 году выиграла Вера Гурская. Она набрала 827 условных баллов, намного опередив своих преследователей.

Второе место досталось прошлогоднему победителю Сергею Демидику (342 балла). Впервые замкнула тройку призеров Татьяна Цвикевич (123 балла).

Четвертое и пятое места достались соответственно Александру Закаврашу и Александру Санько. В десятку также вошли Дмитрий Близнюк, Григорий Заковраш, Валерий Черехович, Александр Ботвинко, Василий Гулевич.

Николай РОДИОНОВ

МИНИ-ФУТБОЛ

МИНЧАНЕ ШТУРМУЮТ СЛОНИМ

Момент игры ФОТО АЛЕКСАНДРА ЗАХАРЕНКО

Второй раз в Слониме проводится товарищеский матч по мини-футболу, в котором играют воспитанники местной спортивной школы и минская команда «Штурм». Столичные футболисты участвуют в лиге ассоциации любительского футбола города Минска.

Несмотря на то, что коллектив организовался в прошлом году, ребята смогли в первой лиге ассоциации занять второе место. Команда была награждена серебряными медалями. На вопрос, почему сыграли в Слониме, представитель коллектива Дмитрий Горькавый сказал, что некоторые игроки родом из Слонима плюс ребята знают местных тренеров, поэтому и приехали в наш город.

Спарринг получился напряженным. Представители столицы смогли одержать победу со счетом 8:5. Таким образом, гости смогли взять реванш за поражение в первой игре, когда они уступили со счетом 8:10. По словам Дмитрия Горькавого, коллектив будет навещать Слоним и в дальнейшем.

Александр ЗАХАРЕНКО

ВОЛЕЙБОЛ

ВЫЕЗДНАЯ ВИКТОРИЯ

В последние выходные января предпоследнюю групповую игру провели слонимские волейболисты из команды «Феникс-Амадей». Соперником наших мужчин в гостевом матче были представители Мостовского района.

В домашнем поединке слонимчане уступили в трех партиях. Рассчитывать на выездную викторию не приходилось, но именно она и была одержана «Фениксом-Амадеем». Первую партию наша команда выиграла со счетом 25:23. Две другие части матча завершились с таким же счетом, но только в пользу хозяев площадки. Четвертая партия вновь принесла успех слонимчанам — 25:15. Решающий отрезок игры наши земляки провели уверенно, выиграв 15:11. Таким образом, одержана виктория с результатом 3:2. Заключительная игра будет проведена дома с соперниками из Дятлово. Команда претендует на второе место в группе, дающее право поспорить за итоговое третье место в чемпионате первой лиги Гродненской области.

Николай РОДИОНОВ

ЗИМНЕЕ ДВОЕБОРЬЕ

БОЛЬШЕ ВСЕГО ПОБЕД У РЕБЯТ ШКОЛЫ №7

Соревнования школьников «Снежный снайпер» растянулись на две недели. Лыжникам пришлось бежать вместе с представителями предприятий Слонима и района.

Финишное соперничество школьниц

ФОТО АЛЕКСАНДРА ЗАХАРЕНКО

Таким образом, получилось целое соревнование по лыжам. Многие школьники, кто выступал по стрельбе в средней школе №3, не приняли участие в лыжных стартах по ряду причин. Исходя из этого, результаты «Снежного снайпера» надо будет еще уточнять. А старты школьников на лыжных трассах отображены в таблице личных результатов.

Наибольшее количество призовых мест — одиннадцать — имеют на своем счету учащиеся средней школы №7. Оно и понятно, ведь учебное заведение находится в Альбертине и у ребят есть все возможности бегать по знакомой трассе. Причем в двух возрастных категориях мальчиков пьедестал был только из ребят школы Альбертина. Три раза поднимались на подиум ребята из средней школы №3, по два раза — школьники лицея и средней школы №2.

Николай РОДИОНОВ

Итоги личных выступлений школьников Слонимского района

девушки			юноши		
1998–99 г.р.					
1.	А.Совкова	Селявичи	1.	А.Мацкевич	СШ №7
2.	П.Точёная	Шиловичи	2.	А.Василько	СШ №7
3.	Е.Волчунович	СШ №7	3.	Д.Захаревский	СШ №7
1996–97 г.р.					
1.	А.Мандрикевич	СШ №8	1.	Н.Белик	СШ №7
2.	Е.Мозго	гимназия №1	2.	О.Литвинчик	Жировичи
3.	О.Трубило	СШ №2	3.	И.Свидунович	СШ №3
1994–95 г.р.					
1.	Е.Гринько	СШ №3	1.	М.Крысько	СШ №7
2.	М.Бирюк	Раховичи	2.	П.Полтавцев	СШ №7
3.	Т. Плешко	СШ №7	3.	Р.Лабович	СШ №7
1992–93 г.р.					
1.	М.Клюкас	СШ №7	1.	И.Минич	лицей
2.	М.Трипуть	лицей	2.	И.Ильин	СШ №2
3.	Ю.Быльчинская	СШ №7	3.	С.Троцкий	СШ №3

ИНТЕРВЬЮ

АНДРЕЙ ЧЕРНУХА: «ОТНОСИТЕСЬ КО ВСЕМУ ТВОРЧЕСКИ И СПОКОЙНО, КАК В ШАШКАХ»

Ученик СШ №8 Андрей Чернуха рассказывает о своих начинаниях в шашечной игре.

— Андрей, почему ты выбрал этот вид спорта?

— Мне всегда нравились шашки. Да и родители когда-то посоветовали заниматься именно этим видом спорта.

— Что тебе больше всего нравится в игре?

— Мне кажется, если играть, то играть нужно красиво. Делать сложные многоходовые комбинации. Заводить своих соперников в тупик. Лучше всего играть с шашистами, которые талантливы и отдают предпочтение творческой игре.

— Ты считаешь, шашки — это вид спорта?

— Да, это, безусловно, вид спорта, но только интеллектуального. Как и на любые виды соревнований, на шашечные игры собирается множество людей, которые хотят принять участие в состязании.

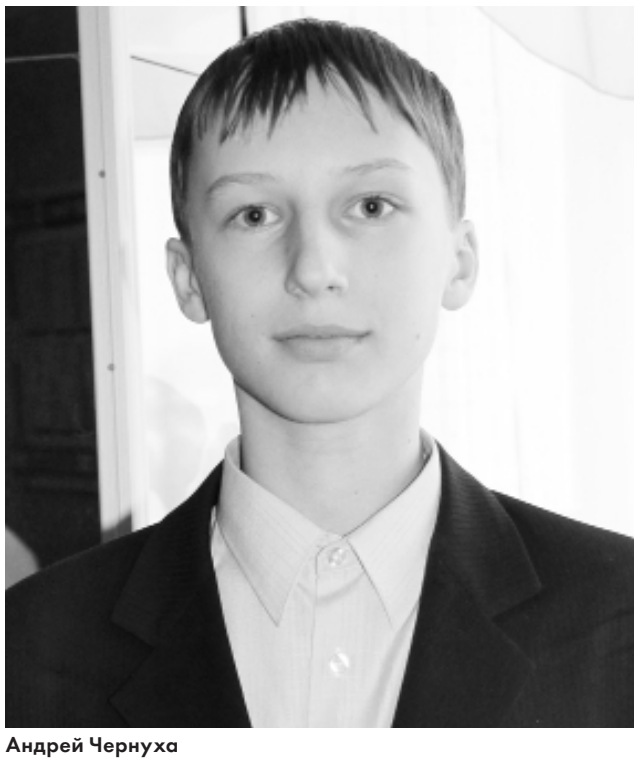

Андрей Чернуха

— Твои планы на будущее?

— Я хочу активно заниматься этим видом спорта, в последующем не останавливаться на достигнутом. Моя заветная мечта — попасть на чемпионат мира.

— Чем ты любишь заниматься в свободное время?

— Увлечений у меня много. Особенно мне нравится заниматься настольным теннисом.

— Как началась твоя деятельность в спорте?

— Я начал заниматься шашками с семи лет. И до сих пор мне это нравится. Благодаря нашему тренеру Александру Владимировичу Анисько, желание играть у меня никогда не пропадает.

— Как ты прошел отборочный тур?

— Вначале у нас прошли соревнования в нашем клубе, затем меня отправили на область. Там я занял второе место в шашках-100 и 3-е место в шашках-64.

— Что бы ты хотел пожелать читателем «Газеты Слонимской»?

— Побольше побед в своей жизни. Чтобы ко всему относились творчески и спокойно, как в шашках.

Екатерина ЯНУШЕВИЧ
Фото автора

ЛЁГКАЯ АТЛЕТИКА

ЛУЧШИЕ АТЛЕТЫ ДЮСШ №3

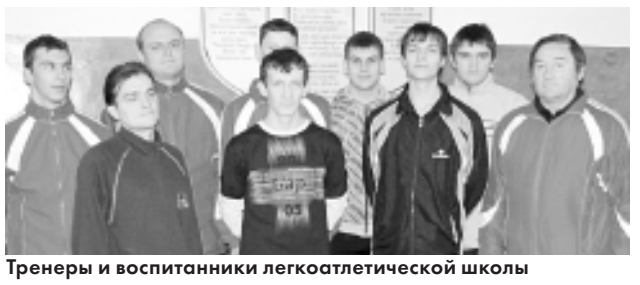

Тренеры и воспитанники легкоатлетической школы

В сегодняшнем номере газеты публикуется десятка лучших атлетов детско-юношеской спортивной школы №3. Стоит отметить, что спортсменам не определялись конкретные места. В список попали атлеты, показавшие высокие результаты в 2009 году.

Наталья Танана

Мастер спорта РБ является членом национальной сборной команды Беларуси. Наталья приняла участие в розыгрыше кубка чемпионата Европы и становилась призером чемпионата страны.

Илья Молчанов

Основным видом мастера спорта является метание диска. Являясь стажером национальной команды страны, Илья становился победителем международных соревнований стран Балтии в польском Гданьске.

Елена Кречик

Мастер спорта международного класса по метанию молота принимала участие в чемпионате Европы в Каунасе. Елена также является стажером национальной сборной команды Беларуси.

Алексей Ничипор

Слонимский толкатель ядра становился победителем международных соревнований памяти Карбышева в Бресте и бронзовым призером VI международных игр стран Балтии в польском городе Кошалин.

Павел Мелешко

Атлет является победителем республиканской спартакиады среди ДЮСШ и Олимпийских дней молодежи Республики Беларусь. На VI международных играх стран Балтии в метании копья Павел стал четвертым.

Виктор Калиновский

В метании копья бывший учащийся средней школы №7 первенствовал в открытом первенстве Гродно и становился серебряным призером области в новогодних стартах. Являлся участником международных стартов в Бресте.

Евгений Ермола

На Гродненщине в своем возрасте Евгений одолел всех в толкании ядра — стал победителем первенства области среди ДЮСШ и областной спартакиады среди спортивных школ.

Евгений Рабцевич

Учащийся лицея совершил самый дальний тройной прыжок в первенстве области среди ДЮСШ. Также он является призером областных Олимпийских дней молодежи среди атлетов своего возраста.

Дмитрий Рачко

Дима выиграл Олимпийские дни молодежи Гродненщины в беге на 2000 метров с препятствиями. На этой же дистанции и в беге на 600 метров он был призером первенства области среди ДЮСШ.

Валерий Якимович

На дистанции 2000 м с препятствиями Валерий первенствовал на Олимпийских днях молодежи и становился призером спартакиады среди ДЮСШ. Призером первенства области среди спортшкол он был в беге на 1000 м.

Александр ЗАХАРЕНКО

СПАРТАКИАДА

ЗАЩИТЯТ ЧЕСТЬ ОБЛАСТИ

В Гродно прошла зимняя часть спартакиады работников жилищно-коммунального хозяйства. В областном центре выступили коллективы КУП ЖРЭО и ГУП ЖКХ.

Соревнования проводились по лыжам, шашкам, шахматам, настольному теннису и дартсу. Слонимчане в личных стартах завоевали несколько призовых мест. Представители ГУП ЖКХ Юрий Король и Наталья Лапей стали победителями соответственно в дартсе и шашках. Третьи места в лыжах и дартсе заняли работницы ЖРЭО Людмила Апанасевич и Екатерина Чешун. Итоговое место ЖРЭО — пятое, ГУП ЖКХ — седьмое.

На этой неделе состоится республиканская спартакиада. В сборную Гродненской области попали три представителя ГУП ЖКХ. За шашечным столом сыграет Наталья Лапей, а метать дротики будут Юрий Король и Елена Лукашевич.

Николай РОДИОНОВ

МИНИ-ФУТБОЛ

ТРЕТИЙ ГОД ПОДРЯД ГЛАВНЫЙ ПРИЗ УЕЗЖАЕТ В ГРОДНО

С 29 по 31 января в спорткомплексе проходил традиционный юношеский турнир по футболу на призы «Газеты Слонімскай». В этом году в республиканских соревнованиях приняли участие восемь команд ребят 2000-01 г.р.

Команда "Неман" стала победителем традиционного турнира

Стоит заметить, что подобные старты проводятся в восьмой раз. Дважды (в 1998 и 2007 годах) турнир носил статус международного, когда в нем играли юные футболисты из Литвы и Украины. Также два раза (в 1998 и 2003 годах) соревнования проходили по мини-футболу. С 2004 года состязания стали проводиться на футбольном поле. Так как в конце 2009 года была большая занятость юных футболистов в различных соревнованиях, турнир было решено перенести на январь. Таким образом, в третий раз он был проведен по мини-футболу.

Вначале команды сыграли в группах. Квартет «А» выиграли юные футболисты минского «Трактора». Вторыми стали ребята из Ивацевичей, третьими — первая команда хозяев турнира. В группе «Б» ситуация была более напряженной. Мальчишки из Барановичей в первой игре одолели соперников БАТЭ (3:2). Но затем уступили неманцам (1:3). Гродненцы, в свою очередь, проиграли БАТЭ со счетом 1:2. В итоге три коллектива набрали одинаковое количество очков. По лучшей разности мячей продолжать борьбу за призовые места досталось «Неману» и БАТЭ.

В полуфинальных встречах сыграли все команды. Две слонимские дружины играли между собой, где победила первая команда (9:2). Юноши из Барановичей оказались сильнее «Альбертина» (8:4). БАТЭ не оставил шансов на викторию «Трактору», в равной игре забив сопернику шесть безответных мячей. Гродненский «Неман» обыграл представителей Ивацевичей со счетом 3:1.

Седьмое место в турнире завоевали малыши из Альбертина, переигравшие вторую команду ДЮСШ №1 с результатом 7:1. Пятое место досталось первому коллективу слонимчан — соперники из Барановичей на игру не приехали.

За третье место сразились «Трактор» и ДЮСШ Ивацевичи. Столичные футболисты, поддерживаемые своими болельщиками — родителями мальчишек, сумели одержать победу со счетом 3:1. Но, как и подобает финалу, решающий поединок был самым напряженным. Командам удалось обменяться забитыми мячами. И практически до самого финального свистка единицы сохранялись на табло. Болельщики думали, что судьбу встречи решат послематчевые пенальти. Ан нет, гродненцы сумели провести победный мяч и выиграли со счетом 2:1. Стоит заметить, что гродненская команда третий раз подряд становится победителем турнира.

В игре лучший защитник соревнований Артём Макаревич (в центре)

По окончании соревнований команды-призеры были награждены дипломами соответствующих степеней, сладкими и ценными призами. Грамоты получили все участники турнира. Кроме того, ценными призами были отмечены и лучшие игроки по номинациям. Ими стали вратарь Роман Ширин из «Трактора», защитник Артем Макаревич (ДЮСШ№1 Слоним), полузащитник Никита Саганович из Ивацевичей, нападающий Максим Горбач из «Немана». Лучшим игроком турнира признан Евгений Зинькович (БАТЭ). Также были определены и лучшие игроки в каждой команде. Грамоты и ценные призы получили Дима Вашкевич и Никита Воробьев («Неман»), Артем Ачкас (БАТЭ), Егор Мацко («Трактор»), Владислав Мигно (ДЮСШ Ивацевичи), Кирилл Грипич (ДЮСШ «Альбертин»), Владислав Кот (ДЮСШ №1 Слоним) и Егор Юргель (ДЮСШ №1 Слоним-2).

Александр ЗАХАРЕНКО
Фото автора

Турнирные таблицы группового этапа

	группа "А"	1	2	3	4	В	Н	П	мячи	О
1.	"Трактор" Минск		2:2	4:1	10:0	2	1	0	16-3	7
2.	ДЮСШ Ивацевичи	2:2		1:1	6:3	1	2	0	9-7	5
3.	ДЮСШ №1 Слоним	1:4	1:1		11:4	1	1	1	13-9	4
4.	ДЮСШ "Альбертин"	0:10	3:6	4:11		0	0	3	7-27	0
	группа "Б"	**1**	**2**	**3**	**4**	**В**	**Н**	**П**	**мячи**	**О**
1.	"Неман" Гродно		1:2	3:1	8:0	2	0	1	12-4	6
2.	БАТЭ	2:1		2:3	4:1	2	0	1	8-5	6
3.	ДЮСШ Барановичи	1:3	3:2		10:4	2	0	1	14-9	6
4.	ДЮСШ №1 Слоним-2	0:8	1:4	4:10		0	0	3	5-22	0

МНЕНИЯ О ТУРНИРЕ

Оксана Скавыш (мама игрока команды «Трактор»):

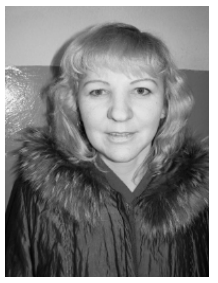

— Мы приехали из Минска. Организация турнира приятно порадовала. Хорошие условия проживания и питания. Настрой игроков на борьбу впечатлил. Дети великолепно сыграли, им всем в Слониме очень понравилось. Спасибо вам за приглашение на соревнования. С удовольствием еще приедем в ваш город.

Евгений Зинькович (БАТЭ):

— Хороший турнир, сильные команды, интересные игры. Жаль, что не удалось выиграть в финале, потому что ехали в Слоним занять первое место. Хотя в группе «Неман» мы победили. Проиграли всего две игры. Считаю, что в этих матчах мы слабо владели мячом. А в остальном все было на достойном уровне.

Кирилл Грипич (ДЮСШ «Альбертин»):

— Считаю, что в этом турнире мы сыграли достойно. Наша команда еще молодая, мы вместе тренируемся не так много времени. Все-таки игровую практику мы получили. Тем не менее мне футбол нравится, и я буду продолжать в него играть. Больше всего мне понравилась игра с Барановичами. Долгое время счет был ничейным, но в конце мы уступили.

Егор Юргель (ДЮСШ №1 Слоним-2):

—Мне турнир очень понравился. Думаю, что на школьных каникулах будем участвовать в турнирах еще. Сыграли с сильными соперниками. Несмотря на то, что ни одной игры мы не выиграли, считаю, что выступили достойно. Проверили свои силы и возможности с командами из других городов.

Юрий Апанасевич (папа игрока команды ДЮСШ №1 Слоним-2):

— Турнир замечательный. Было видно, что у ребят этого возраста много энтузиазма и желания играть в футбол. Они были заряжены на борьбу. Это подспорье родителям в том, что дети заинтересованы в здоровом образе жизни. Они с огромным желанием участвуют в таких турнирах, несмотря на то, что не все матчи бывают выигрышными. Дети удовлетворенные и жизнерадостные, глаза сверкают после таких соревнований, а это — самое важное. Дети должны улыбаться и получать удовольствие.

Руслан Корнев (старший тренер ДЮСШ №1):

— Давно стены слонимского манежа не видели таких звучных команд. БАТЭ все-таки на слуху, поэтому статус турнира повысил свой ранг. Положительным моментом является присутствие тренеров других коллективов, есть чему поучиться у своих коллег — тактические схемы, действия игроков на площадке. Благодаря «Газеце Слонімскай» турнир удался. Приятно, что получается собрать детей и поощрить их заслуженными призами.

Победители и призёры турниров на призы "Газеты Слонімскай"

год	Победитель	второй призёр	третий призёр
1998	СДЮШОР №6 Гродно	ДЮСШ №5 Барановичи	СК "Лида"
2003	СК "Лида"	ДЮСШ №1 Слоним	СДЮШОР №6 Гродно
2004	ДЮСШ №1–90 Слоним	ДЮСШ Мосты	Сборная Слонима–91
2005	ДЮСШ "Альбертин"	"Трактор" Минск	ДЮСШ №1 Слоним
2006	"Талант–93" Слоним	"Трактор" Минск	"Юность" Ивацевичи
2007	ДЮСШ "Белкард" Гродно	СДЮШОР №5 Брест	ДЮСШ №1 Слоним
2008	СДЮШОР №6 Гродно	ДЮСШ №1 Слоним	СДЮШОР "Трактор" Мн
2010	СДЮШОР "Неман" Гродно	БАТЭ	"Трактор" Минск

▼ НОВОСТИ

В ВОДОЁМАХ ЗАМЕРЗАЕТ РЫБА

Условия зимовки рыбы в водоемах Беларуси в связи с сильными продолжительными морозами ухудшились, сообщили агентству «Интерфакс-Запад» в Государственной инспекции охраны животного и растительного мира при президенте Беларуси.

«В настоящее время на водоемах наблюдается ухудшение условий зимовки рыбы. Это связано с резким понижением среднесуточных температур, значительной толщиной льда и обильным снежным покровом», сообщили в инспекции. «На отдельных водных объектах отмечаются предзаморные явления», отметили собеседники агентства.

«В целях предотвращения вреда, наносимого рыбным ресурсам, инспекция обращается к рыболовам-любителям с просьбой принять активное участие в вырубке майн и прорубей на водоемах для насыщения воды кислородом», сообщили собеседники агентства.

interfax.by

ПО БЕРЛИНУ БРОДЯТ КАБАНЫ

В центре города, как в лесу, бродят дикие кабаны. И даже нападают на людей. С каждым годом шанс не поделить улицу со зверем увеличивается.

Необычный звонок поступил в полицию. 50-летняя женщина лыжными палками отбивалась от нападения. В центре Берлина. Атаковал дикий кабан. Буркхардт Опитц, комиссар берлинской полиции: «Действительно, нам поступило несколько сигналов. На звонки с просьбой о помощи мы отреагировали немедленно».

Полиция подоспела вовремя. Пожилую фрау от нападения отбили. Но, как оказалось, от кабаньих клыков в тот же день пострадали еще три берлинца. Причем мало кто из приезжих знает, что для Берлина такие сводки не редкость. Немецкая столица славится своими зелеными насаждениями, парками и даже лесами. На карте в сенате видно, что 30% городской площади — зеленая зона. В зелени этой, даже в центре, и живут дикие звери. На парковке, возле дома или на детской площадке — кабаны для берлинцев постепенно становятся привычными животными, что-то вроде белок для белорусов. Многие их даже прикармливают.

«ОНТ»

▶ СОВЕТЫ БЫВАЛОГО

ЛОВИМ НА БАЛДУ

Практика показывает, что безмотыльная зимняя ловля рыбы на блесну, «чертик», балансир и балду порой приносит наиболее ощутимые результаты по сравнению с ловлей на мормышку, оснащенную мотылем.

Степан Павлович Савич на балду ловит крупных окуней

ФОТО АЛЕКСАНДРА ЗАХАРЕНКО

Приведу пример. Однажды, приехав с рыбалки, я позвонил своему хорошему товарищу Степану Павловичу Савичу и поделился с ним результатом ловли на мормышку на озере, которое находится вблизи деревни Елка. В ходе рыбалки удалось поймать полтора килограмма среднего окуня.

Степан Павлович, внимательно выслушав меня, сказал, что в этот день он был на озере в Альбертине и поймал всего-навсего девять окуней, общий вес которых составил около пяти килограммов. Ловил он в этот день на балду.

В очередной выходной я со Степаном Павловичем поехал на Альбертинское озеро. Денек выдался солнечный, ветра почти не было. Поймали мы в этот день немного. Но мне повезло поймать трофейный экземпляр — окунь весом 620 граммов лежал в рыболовном ящике. Я поймал его на удочку, оснащенную балдой, которую мне дал Степан Павлович.

Вообще-то, Степан Павлович рыболов со стажем. Не первый год он ловит на балду и уверен в том, что этот способ ловли наиболее эффективный. Он считает, что самое главное — это хорошо оснащенная и отрегулированная снасть.

Удочка должна быть длиной 50-60 см, оснащенная пластмассовой катушкой с фиксатором, двумя-тремя кольцами для пропуска лески. Леска диаметром 0,17-0,22 мм.

На кончике удилища находится чувствительный выдвигающийся кивок, изготовленный из обыкновенной пластмассовой бутылки. Ширина кивка — 3-4 мм, длина — 5-6 см.

Особо необходимо сказать о самой балде. Ее Степан Павлович изготовляет сам. Форма балды — конусообразная, изготовленная из свинцовой оливки. Вес — 2-10 г. В верхней части — отверстие, через которое балда закрепляется на основной леске. Нижняя часть балды окрашена в желтый цвет. Корпус снасти можно не красить, или же окрасить в черный, коричневый цвета.

На основную леску вначале насаживают 2-3 бисеринки красного, желтого, зеленого цветов, затем продевают тонкий крючок, который не должен доходить до нижней части балды на 1-2 мм (эта особенность очень важна). Далее продевается леска в отверстие балды, через второй крючок и бисеринки. После этого делается узел на основной леске — снасть готова к применению (рис.1). Бисер необходим для приманки рыбы и для того, чтобы в процессе ловли крючки не путались между собой. На крючки надевают кембрики желтого и красного цветов.

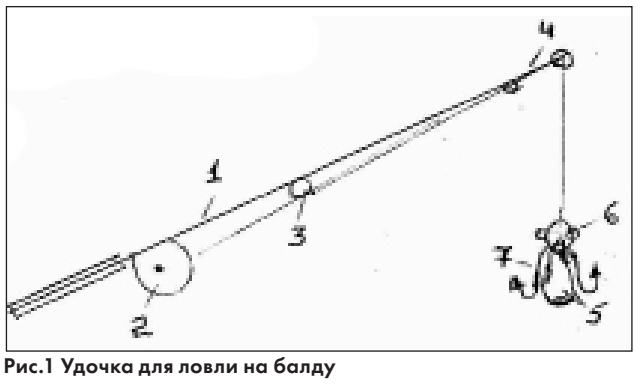

Рис.1 Удочка для ловли на балду

1. удочка
2. катушка
3. пропускные кольца
4. кивок
5. свинцовая оливка
6. бисеринки
7. крючки

Перед рыбалкой необходимо проверить балду, как она будет «играть» в воде. Это можно сделать в ванне или ведре, наполненном водой. Уменьшая или увеличивая длину кивка, можно наблюдать, как поразному «играет» балда. Нужно выбрать оптимальный вариант.

Несколько слов о технике ловли на балду. Зимой широких взмахов удилищем не делают, лишь чуть подергивают. Ловят обычно со дна. Бывает, что клюет у дна нормально, но вскоре перестает, тогда необходимо поднять балду вверх на 30-40 см. На этом уровне делают несколько коротких взмахов, и на паузах попадается окунь. На балду рыбу можно ловить с любой глубины.

По наблюдениям Степана Павловича, лучше рыба клюет в оттепель и пасмурную погоду. На балду в основном попадается хищная рыба — щука, окунь. Иногда ловится плотва, лещ, ерш и другая рыба.

Зимняя ловля на балду — это трудоемкий процесс, требующий от рыболова большой усидчивости и терпения. Порой можно просидеть несколько часов, не увидев ни одной поклевки. А в последующие 15-20 минут можно поймать довольно-таки много рыбы. Неслучайно народная пословица гласит — «Без труда не вынешь рыбку из пруда». Так что, уважаемые любители рыбной ловли, смело экспериментируйте и всегда оставайтесь с достойным уловом.

Ни хвоста вам, ни чешуи!

Николай ВАСИЛЬЕВ

▼ ВОПРОС — ОТВЕТ

ПОКУПАЙТЕ ЖИВЦА И ЛОВИТЕ РЫБУ

Сейчас в рыболовных магазинах продают живца. Разрешен ли лов на ставки с привозным живцом, ведь это может привести к распространению по водоемам различных болезней?

Правилами ведения рыболовного хозяйства и рыболовства не устанавливаются какие-либо ограничения по использованию привозного живца при лове рыбы на ставки (жерлицы). В соответствии с постановлением Министерства сельского хозяйства и продовольствия от 4 февраля 2004 года №7, живая рыба входит в перечень подконтрольных государственному ветеринарному надзору грузов, подлежащих сопровождению ветеринарным свидетельством. Подробности можно узнать в органах государственного ветеринарного надзора.

РАЗМЕР РЫБЫ ОПРЕДЕЛЁН ПРАВИЛАМИ

Как определить размер щуки, разрешенной для любительского лова?

В соответствии с пунктом 70 Правил ведения рыболовного хозяйства и рыболовства длина рыбы определяется измерением расстояния от вершины рыла (при закрытом рте) до основания средних лучей хвостового плавника, длина рака и креветки — от линии глаз до конца средней хвостовой пластины. Промысловая мера щуки при любительском и промысловом рыболовстве составляет 35 см. В соответствии с пунктом 126 Правил при любительском рыболовстве разрешается вылов рыбы, не достигшей промысловой меры по норме не более 20 процентов от количества выловленной рыбы каждого вида.

Подготовил Александр ЗАХАРЕНКО

▼ РЫБАКАМ НА ЗАМЕТКУ

ЭТО ПОЛЕЗНО ЗНАТЬ

Хочется дать несколько полезных советов рыбакам, специализирующимся на подледном вылове рыбы.

Не следует вытаскивать крупную рыбу из лунки на тонкой леске. Рыбу надо брать в лунке рукой двумя пальцами, а голову — сверху около жабр. Для извлечения крючка несколько раз следует надавить на жаберные крышки — рыба сама откроет рот.

Лунку стоит лучше затемнить, бросив в нее немного снега, и рыба поведет себя спокойнее. Лишние и использованные лунки следует засыпать снегом. С засвеченного участка рыба уходит, а ведь сюда можно вернуться через некоторое время. Лед из лунки выбрасывайте против ветра — за лед, выброшенный по ветру, будет постоянно цепляться леска. На изгибах береговой линии встречаются места, затененные лесом. В прибрежной тени, если позволяет глубина, собирается рыба, избегающая света в зимнее время.

Полезно попробовать половить там, где много старых лунок — значит, здесь недавно был хороший клев. Зимой рыба стоит на месте или очень медленно передвигается. Поиски рыбы быстрее принесут успех. Утром и к вечеру ловля успешнее на мелких глубинах, днем следует переходить на глубину. В процессе ловли чаще очищайте ото льда не только лунку, но и леску.

Если при ловле близ дна пойманы мелкие окуни, попробуйте поднять уровень ловли на 30-50 см — крупные окуни часто стоят выше мелких. Удачной рыбалки!

Николай ВАСИЛЬЕВ

▼ ИНСПЕКЦИЯ ИНФОРМИРУЕТ

НЕЗАКОННАЯ РЫБАЛКА

18 января на реке Лидейка в Лидском районе работниками Лидской межрайинспекции задержаны трое граждан, которые осуществляли незаконную добычу рыбы со льда с использованием сачка. При этом природным ресурсам причинен ущерб в крупном размере. Лидским РОВД рассматривается вопрос о возбуждении уголовного дела по ч.2 ст.281 УК РБ (незаконная добыча рыбы, повлекшая причинение ущерба в крупном размере).

23 января работниками межрайинспекции Лиды совместно с сотрудниками ГАИ УВД Гродненского облисполкома задержан автомобиль «Фольксваген», в котором обнаружена рыба и запрещенные орудия лова (сачки запрещенных размеров). В процессе разбирательства установлено, что граждане незаконно добыли рыбу на затопленных торфоразработках вблизи п. Первомайский, чем причинили природным ресурсам ущерб в особо крупном размере. У них изъяты 2 сачка и 95 кг свежевыловленной рыбы. Лидский РОВД рассматривает вопрос о возбуждении уголовного дела по ч.4 ст.281 УК РБ.

www.gosinspekciya.gov.by

НАШЫ ЗЕМЛЯКІ

НЕВЯДОМЫ ПАЭТ І АРХЕОЛАГ ГЕНРЫХ МІЛАЧЭЎСКІ

Даўно яшчэ чуў ад старых сваіх землякоў, што ў пачатку XX стагоддзя на Слонімшчыне жыў цікавы паэт і археолаг Генрых Мілачэўскі. Знайсці хоць якія-небудзь звесткі пра яго ў Беларусі і Польшчы мне шмат гадоў не ўдавалася. Няма звестак пра яго і ў "Польскім біяграфічным слоўніку".

Тым не менш у апошні час сёе-тое з біяграфіі Генрыха Мілачэўскага ўдалося даведацца. Найбольш у гэтым дапамагла 83-гадовая сланімчанка Ганна Пішчыкевіч. Ганна Фёдараўна родам з Мілачэўскіх. Пра сваіх дзядоў і прадзедаў яна мне расказала вось якую гісторыю.

Браты Мілачэўкія ў XIX стагоддзі жылі ў вёсцы Блізная, недалёка ад шашы па дарозе са Слоніма на Ружаны. Адзін з братоў — Міхал Мілачэўскі — браў удзел у паўстанні 1863 года. А пасля паражэння паўстання Міхалу Мілачэўскаму ўдалося ўцячы ў Парыж. Там ён ажаніўся з французанкай і ад гэтага шлюбу меў дачку і сына. Пражыўшы ў Парыжы 13 гадоў, Міхал з сям'ёй вярнуўся на Слонімшчыну. Але браты не дужа ветліва яго сустрэлі і адмовілі Міхалу ў спадчыне, якая засталася ад бацькоў. Аднак за прывезеныя з Францыі грошы Міхалу Мілачэўскаму ў 1878 годзе ўдалося купіць невялікі маёнтак на хутары Камілёва і млын у вёсцы Клепачы Слонімскага павета. А калі Міхал састарэў, то ўсю сваю спадчыну перадаў сыну Паўлу.

На той час Павел быў добра забяспечаны, у яго было чацвёра дзяцей — Генрых, Ганна, Марыя і Паўліна. Кожнаму з дзяцей Паўла пасля смерці ў спадчыну засталося па 5 гектараў зямлі і па чацвёртай частцы млына ў вёсцы Клепачы. Праўда, сына Генрыха праца на зямлі мала цікавіла, яго больш цягнула да кніг, да вывучэння гісторыі роднай зямлі.

Генрых Мілачэўскі нарадзіўся прыблізна ў 1897 годзе на хутары Камілёва, недалёка ад чыгуначнай станцыі Азярніца. Першапачатковую адукацыю атрымаў у Слоніме. Потым, магчыма, вучыўся ў Вільні. Але дзе канкрэтна, аўтару гэтых радкоў даведацца пакуль не ўдалося.

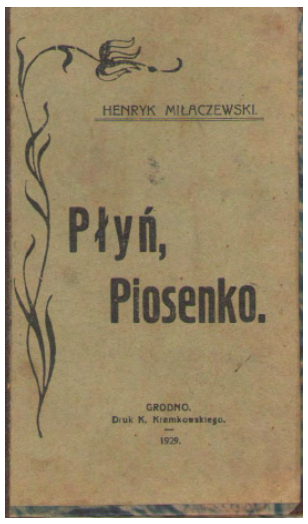

Вокладка кнігі

Генрых Мілачэўскі пісаў на польскай і беларускай мовах, якія сам дасканала ведаў. У 1929 годзе ў Гродне ў друкарні К.Крамкоўскага ён выдаў зборнік выбраных вершаў на польскай мове "Płyn, piosenko". Сюды ўвайшлі вершы, напісаныя аўтарам на працягу 1908-1922 гадоў. Гэта вершы, прысвечаныя роднай прыродзе, бацькоўскай зямлі, сябрам, землякам, шмат радкоў на рэлігійныя тэмы, а таксама вершы, прысвечаныя бежанству перыяду Першай сусветнай вайны. У адным з вершаў паэт сам шчыра прызнаўся: "Для вас — знаёмых і незнаёмых сёстраў і братоў я пішу свае паэтычныя радкі".

Генрых Мілачэўскі для Ганны Пішчыкевіч быў родным дзядзькам, мамы яе родны брат. У Ганны Фёдараўны да сённяшніх дзён захоўваецца вышэйназваны зборнічак вершаў з аўтографам для яе мамы: "Каханай маёй сястры Полі — на памятку. Г.Мілачэўскі. 17.XI. 1930".

Сама Ганна Пішчыкевіч не памятае роднага дзядзькі. Але, па яе словах, як расказвала ёй мама, дамоў са Слоніма, Гродна і Вільні Генрых прыязджаў з кнігамі, часопісамі і газетамі альбо з калекцыямі розных старых рэчаў. Дарэчы, у фондах Гродзенскага дзяржаўнага гісторыка-археалагічнага музея знаходзіцца крамянёвы інвентар з ваколіц маёнтка Антонава былога Слонімскага павета (ГИАМ 3642). Ён быў перададзены ў музей Генрыхам Мілачэўскім перад Другой сусветнай вайной і налічвае 28 адзінак. Той факт, што калекцыя складаецца толькі з крамянёвых прыладаў працы, сведчыць пра тое, што іх збіральнік валодаў пэўнымі археалагічнымі ведамі. Асноўная частка гэтых знаходак колькасна і тыпалагічна адносіцца да перыяду канца неаліту — пачатку бронзавага веку (другая палова III — першая палова II тысячагоддзя да нашай эры). І на сённяшні дзень гэтая знаходка з'яўляецца каштоўнай у фондах Гродзенскага музея.

Генрых Мілачэўскі з маці і сястрой, 1930-я гады

Перад пачаткам Першай сусветнай вайны Генрых закахаўся ў прыгожую яўрэечку са Слоніма. Ён прысвяціў ён шмат сваіх паэтычных строфаў. Але вайна і тагачасныя расійскія парадкі выгналі сям'ю Мілачэўскіх у глыб Расіі. Пасля вяртання спаткаць сваё першае каханне Генрых не змог. Ён пайшоў у прымы да багатай жанчыны, якая жыла на хутары Антонава. У іх нарадзілася дачка Галіна.

У канцы 1930-х гадоў Генрых Мілачэўскі моцна захварэў на цукровы дыябет. Яму аднялі нагу, а 3 лютага 1941 года паэта і археолага не стала. Пахавалі яго на могілках вёскі Моўчадзь, цяпер гэта Баранавіцкі раён.

Сяргей ЧЫГРЫН

РОДНЫ КРАЙ

ГІСТОРЫЯ ДЗЕРАЎНОЎСКАЙ ЦАРКВЫ

Заканчэнне
Пачатак у №5

22 снежня 1838 года войскі на пастой былі ўведзены.

12 лютага 1839 года Полацкі сабор ліквідаваў унію. Згодна з рашэннем гэтага сабора, вернікі-уніяты павінны былі даць «клятвенное обещание» і быць прыведзены да прысягі на вернасць Рускай Праваслаўнай царкве.

Па Дзераўноўскай царкве такой клятвы не захавалася, а можа, яе нават не было, таму што ёсць агульная колькасць жыхароў — 1 884 чалавекі з 17 вёсак, пераведзеных у праваслаўе. Колькі было уніятаў і рыма-католікаў — невядома. Напрыклад: па Парэцкай парафіі з вёскі Парэчча было прыведзена да прысягі дзве сям'і рыма-католікаў і 13 сем'яў уніятаў.

Пастой «обременял» сялян, пачалі паступаць скаргі як ад сялян, так і ад ваенных. Вясной войскі былі выведзены.

Дзераўноўская уніяцкая царква Раства Прасвятой Багародзіцы была перайменавана ў Свята-Троіцкую праваслаўную царкву. Хто быў святаром у гэты пераходны перыяд — невядома.

18 верасня 1844 года прыступіў да абавязкаў святара Дзераўноўскай царквы Фердынанд Гаворскі. Глянем у ведамасць, што ён прыняў: царкву драўляную, крытую гонтай, капліцу на могілках (не захавалася), дом святара, амбар, хлеў для жывёлы, а таксама тры дзесяціны ворыўнай зямлі і адну дзесяціну сенакосу.

3-за адсутнасці агароднай зямлі каля дома была ўзята зямля ў суседзяў Радзевічаў і Курганскіх, ім выдзелена ў другім месцы.

Усяго зямлі царкоўнай, прысядзібнай, ворыўнай і сенакоснай 100 дзесяцін, пад лесам 102 1/2 дзесяціны.

Прычт царквы складаўся са святара, дзяка, панамара і прасфірніцы з гадавым грашовым утрыманнем:

святар — 94 рублі срэбрам;

дзяк — 27 рублёў срэбрам;

панамар — 22 рублі срэбрам;

прасфірніца — 16 рублёў срэбрам.

Пры гэтым была ўстаноўлена колькасць дзён апрацоўкі зямлі і выплата на царкву грошай уладальнікамі зямель, якія ахоплівала парафія: Бронскімі, Тыманамі, Растоцкімі, Пржэцлаўскімі.

Быў пабудаваны новы дом святара, плябанія, канюшня, новы амбар з прыбудовай да яго.

У 1861 годзе было адменена прыгоннае права. Сялянам было дазволена выкупляць зямлю ў памешчыкаў, але гэта не вырашала зямельнай праблемы. Сяляне фактычна былі падманутыя, успыхнула паўстанне пад кіраўніцтвам Кастуся Каліноўскага. Паўстанне пацярпела паразу. Царскі ўрад, напалоханы паўстаннем, зменшыў на 20% кошт зямлі і даў магчымасць браць крэдыты ў сялянскім банку з растэрміноўкай выплаты на 49 гадоў.

Канфіскаваныя ў паўстанцаў маёнткі, згодна з пісьмом Міністэрства ўнутраных спраў Расіі ад 3 лістапада 1864 года №13134, павінны прадавацца толькі рускім.

Пачалася агітацыя сярод насельніцтва наконт таго, што панскую зямлю дадуць выкупіць толькі праваслаўным (хаця прадавалі і рыма-католікам).

Для атрымання дазволу ад губернатара на куплю зямлі неабходны была наступныя дакументы:

— план зямельнага ўчастка ад павятовай землеўпарадкавальнай камісіі;

— характарыстыка на пакупніка ад станавога прыстава;

— даведка ад святара, ці з'яўляецца вернікам гэтай царквы.

Калі за 1863-1864 гады ні адзін рыма-католік на тэрыторыі Дзераўноўскай парафіі не перайшоў у праваслаўе, то ў 1865 годзе — аж 104 чалавекі, а ў 1866 годзе — 109 чалавек. Усяго праваслаўных вернікаў у 1866 годзе налічвалася ў Дзераўноўскай парафіі 2345 чалавек.

Аднак некаторая частка уніятаў не перайшла ні ў праваслаўе, ні ў рыма-католікі, такіх царскія ўлады залічылі ў разрад «упорствующих православию».

Такім «упорствующим православию» аказаўся на тэрыторыі Дзераўноўскай парафіі жыхар вёскі Піронім Шундрык Аляксандр Калінкавіч. У 1897 годзе ён вырашыў набыць 10 дзесяцін зямлі ў Бронскіх (у сям'і шэсць дзяцей). Святар Дзераўноўскай царквы Уладзімір Рамановіч не даў даведкі, што ён праваслаўны вернік. Аднак Шундрык А. К., відаць, быў дасведчаным чалавекам, таму што ён набыў даведку ад іншага святара, у якой было запісана, што ён прымаў прычасце ў мінулым годзе ў Шундроўскай праваслаўнай царкве. Гэтага было дастаткова, каб Гродзенскі Грамадзянскі губернатар на дакументах паставіў рэзалюцыю: «С моей стороны препятствий не встречается. Гербовый сбор уплачен.» Подпіс Губернатар.

На 1885 год на тэрыторыі Дзераўноўскай парафіі налічвалася 485 рыма-католікаў; найбольш, 80 чалавек, — Дуброўка-Шастакі, цяпер Малыя Шастакі, маёнтак Ісаевічы-Дзераўная — 74, Дзераўная — 59, Львоўшчына — 45, Пруд — 44, Піронім — 29.

Пры пераходзе ў праваслаўе былі асвечаны могілкі як праваслаўныя ў вёсках Нагуевічы, Маркавічы, Загрыцькава, Пруд, Львоўшчына. Агульныя могілкі былі асвечаны як праваслаўныя, так і каталіцкія. Гэта ў Дзераўной і ў Малых Шастаках. Уніяцкія могілкі Ісаевічаў і Піроніма не былі асвечаны, іх залічылі як фамільныя Бронскіх, цяпер гэта каталіцкія могілкі.

У 1910 годзе Ядвіга Валер'еўна Бронская пабудавала ў Ісаевічах сямейную каменную капліцу (разбурана ў 1939 годзе). Яна прыняла ўдзел у будаўніцтве новай царквы на месцы старой у Дзераўной. У 1914 годзе царква была пабудавана, у гэтым выглядзе яна захавалася да нашых дзён.

У гэтым годзе спаўняецца 400 гадоў з дня пабудовы першай царквы ў мястэчку Дзераўная.

З юбілеем вас, вернікі Дзераўноўскай парафіі!

Аляксандр МІСЦЮКЕВІЧ

ЭТО ИНТЕРЕСНО

ДЕСЯТЬ САМЫХ ЗНАЧИТЕЛЬНЫХ МЕДИЦИНСКИХ ОТКРЫТИЙ

Телеканал CNN подвел медицинские итоги ушедшего года. Составлен рейтинг из десяти самых важных инноваций в сфере здравоохранения.

Среди них искусственный глаз, вакцина от свиного гриппа и антихолодильники для транспортировки донорских органов.

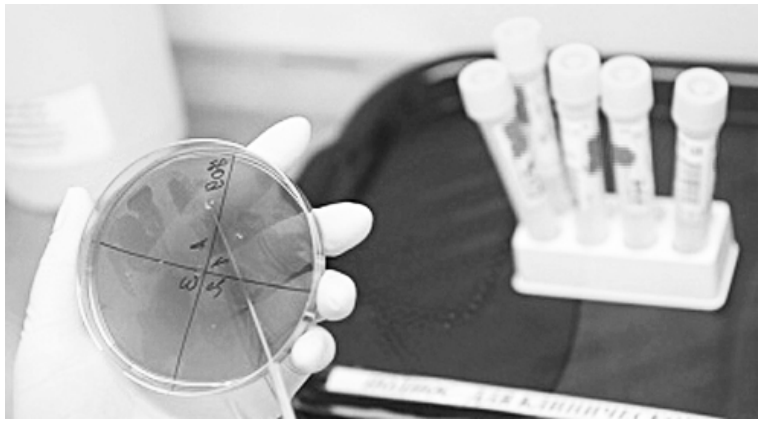

Вакцина, победившая эпидемию

Лидер необычного хит-парада — вакцина от гриппа A/H1N1. Казалось бы, что необычного? Но этот препарат создан медиками в рекордно короткие строки. Всего за пять месяцев с начала пандемии ученым удалось разработать аж два взаимозаменяемых вида вакцины.

Умная повязка от гриппа

В свою очередь, ученые Гонконга ответили свиному гриппу изобретением противовирусной биоповязки. В отличие от обычных медицинских масок новейшая разработка не просто блокирует попадание микробов в организм человека, но нейтрализует их активность и уничтожает все патогенные микроорганизмы и химические частицы, присутствующие в воздухе.

Искусственный глаз

Этому чуду современной медицины мир обязан сотрудникам Массачусетского технологического института. Американцы создали специальный микрочип, с помощью которого слепые отныне могут ориентироваться в пространстве, узнавать близких и передвигаться без посторонней помощи.

Искусственный орган зрения состоит из чипа-имплантата на глазное яблоко и микрокамеры, вмонтированной в очки. Чип получает сигналы от камеры и передает информацию в мозг.

Шлем от плохого настроения

Помните анекдот про мальчика, который все время ходил в мотоциклетном шлеме и улыбался? Забавную разработку в духе этой байки предложили миру ученые США. Они изобрели шлем, спасающий от депрессии. Устройство надевается на голову на полчаса в день. С помощью магнитного поля оно влияет на префронтальный отдел коры головного мозга, отвечающий за настроение, стимулируя нейроны головного мозга. Изобретение поможет миллионам людей, страдающим депрессией. У 50% пациентов, участвовавших в клинических испытаниях, было отмечено существенное улучшение состояния, у трети — полное выздоровление.

Дуб для костей

В это время итальянскими учеными разработана уникальная технология регенерации сломанных костей. Итальянцы додумались использовать в сращивании костных тканей кусочки древесины. Дело в том, что определенные типы дерева имеют губчатую структуру, сходную с костной. Например, красный дуб. Небольшие фрагменты этой древесины они предложили использовать для восстановления костной ткани.

Краска для больничных палат

Ученые американского Университета Южной Дакоты открыли молекулы, напрочь уничтожающие микробы. Их решено было добавить в краску для стен в поликлиниках и больничных палатах. Антимикробный состав такого красителя помогает справляться с так называемыми больничными суперинфекциями. Противомикробное вещество сохраняет свои свойства в течение года.

Неснимаемый слуховой аппарат

Людям, страдающим глухотой, решили помочь американские разработчики. Они изобрели прибор нового поколения, который избавит больных от досадной необходимости периодически снимать, чистить и заряжать слуховые аппараты. Новое устройство помещается в глубину ушной раковины, а вынимается с помощью магнита. Его можно носить, не снимая 24 часа в сутки, и менять всего три-четыре раза в год.

«Слушалка» с технологией Bluetooth

Компьютерные технологии широко используются в медицине. Очередной «перенос» совершили американцы — они предложили миру супертехнологичный стетоскоп, с функцией Bluetooth. С помощью «телефонного» устройства информация о сердечных, легочных и других изменениях организма передается прямо на компьютер. Где уже проводится дальнейший детальный анализ заболевания.

Антихолодильники для перевозки донорских органов

Используемые во всем мире холодильные камеры для транспортировки донорских органов имеют один крупный недостаток: срок хранения живой ткани в них не превышает пяти часов. Из-за этого врачи всегда должны быть готовы провести операцию, как только появился нужный орган для пересадки. Конечно, такие сжатые сроки усложняют жизнь и пациентам, и врачам.

Американские инженеры пошли от обратного — они предложили альтернативу холоду и создали систему хранения органов в тепле. Аппарат обеспечивает донорскому материалу подачу кислорода, крови и питания. Но главная победа ученых: срок хранения органов для пересадки увеличился до 12 часов.

Самый дешёвый протез в мире

Это протез коленного сустава, изобретенный в 2009 году студентами Стэнфорда (Великобритания). Аппарат обходится всего в 20 долларов. В то время как существующие ранее протезы этого типа стоят от 10 тысяч до 100 тысяч долларов (в них применяется дорогой титановый элемент).

NEWSrin.ru

Афіша

РДК

6 лютага — мерапрыемства з нагоды 45-годдзя СШ № 6 (цяпер гімназія).
Пачатак у 14 гадзін.

КІНАТЭАТР "МІР"

3, 4 лютага — "У пастцы прыгажосці".
Сеанс у 16.
"Джэк і Джыл: каханне на чамаданах".
Сеансы ў 18, 20.

АНЕКДОТЫ

☺ 😐 ☹

Пробка в городе. Вдруг стук в окно. Мужик опускает стекло и спрашивает:

— Что надо?

— Понимаете, террористы взяли министра финансов в заложники и требуют 10 миллионов долларов выкуп, иначе они обольют его бензином и подожгут. Мы решили пройти по машинам, кто сколько даст.

— Ну... Я — литров 5 могу дать.

☺ 😐 ☹

Школа. Урок труда.

Учитель:

— Основное правило техники безопасности: пальцы в розетку не совать!

Ученик:

— Так они туда не влазят.

— А ты гвоздики возьми, придурок!

☺ 😐 ☹

Из объяснительных:

Рядового Самохвалова я не бил, а только сказал, что он плохо относится к своим обязанностям дневального. Однако я не отрицаю того, что слово иногда ранит и калечит, что и подтвердил случай с рядовым Самохваловым.

☺ 😐 ☹

Я не заплатил за свой мотоцикл в трамвае как за багаж, потому что это никакой не багаж, а мотоцикл. А послать подальше кондуктора мне пришлось потому, что она все пятнадцать остановок паслась около меня и портила мне нервные клетки. На моем месте мог оказаться любой мотоциклист, у которого вот-вот кончится бензин. К тому же я свой мотоцикл в салоне трамвая заглушил. Это мне плюс.

☺ 😐 ☹

Чтобы доказать товароведу магазина «Сапожок» А.Набойко, что я сдаю сапоги, потому что у них слишком широкое голенище, мне пришлось их надеть ей на голову и застегнуть молнию. Также могу заявить в свое оправдание, что я не застегивал молнию до конца, чтобы товаровед А.Набойко могла дышать.

☺ 😐 ☹

Старшина учит солдата бросать ручную гранату.

— Вот тут кольцо. Как дернете, граната зашипит. Тогда и бросайте. (Отходит в сторону.) Ну, тяните за кольцо!

— Шипит!

— Бросайте!

— Ловите, товарищ старшина!

SUDOKU

3					2		9	4
7					3		2	
5	2			8	1			
		5		1	7	2		
		3				1		
		6	8	9		7		
			1	4			7	5
	5		6					2
8	4		2					6

РЭДАКЦЫЯ

Намеснік галоўнага рэдактара
Мікола КАНАНОВІЧ
Аддзел навінаў
Вольга ШЫНКЕВІЧ
Аддзел культуры
Сяргей ЧЫГРЫН
Фотакарэспандэнт
Таццяна ДЗЕНІСЮК
Стыль-рэдактар
Жанна ПЛЕШКО
Журналісты
Яўген ВАЛАДАШЧУК
Кацярына ЯНУШЭВІЧ

Галоўны бухгалтар
Ганна ВАРАНОВІЧ
Бухгалтар
Алена РАЕЎСКАЯ
Аддзел падпіскі і продажу
Анатоль ВАЛАДАШЧУК
Наталля КАЛІНОЎСКАЯ
8-(029) 322-06-42
Вёрстка і дызайн
Аляксандр ЛЯЎКОВІЧ
Уладзімір КАЧАРГА
Уласны карэспандэнт
Хрысціна МАРЧУК
230020, г. Гродна, п/с 108,
e-mail: gs.grodno@gmail.com,
тэл.: 8(029)1068594

Тэлефоны рэдакцыі:
МТС: 8-029-584-87-32
Velcom: 8-029-133-04-21
8 (029) 625-24-12,
факс: 8 (01562) 5-24-12
(9.00-18.00)
Для карэспандэнцыі:
231799, г. Слонім-9, а/с 32.
e-mail: gs@gs.by
gs@mail.grodno.by
© «Газета Слонімская»
Спасылка на «ГС» абавязковая

Рэкламная служба
Начальнік рэкламнай службы
Ганна ВАЛАДАШЧУК
8-(029) 612-26-43
Супрацоўнікі
Кацярына ГЕРАСІМЧЫК
Ірына ЛАМЕКА
Анастасія МАКАРЭВІЧ
8-(044) 715-90-03
(9.00-16.00)
факс: 8-(01562)-5-09-27
К Матэрыялы публікуюцца на правах рэкламы

Прыём аб'яў і падпіска:
г.Слонім, Косаўскі рынак,
1-ы рад, павільён №88
Працуем аўторак — нядзеля 9⁰⁰-16⁰⁰
выхадны — панядзелак
8-(044) 762-48-39

Аўтары апублікаваных матэрыялаў адказваюць асабіста за падбор і дакладнасць фактаў, іх меркаванні могуць не супадаць з поглядам рэдакцыі. Рэдакцыя не вядзе перапіскі з чытачамі і пакідае за сабою права рукапісы не рэцэнзаваць і не вяртаць. Рэдакцыя таксама не адказвае за змест рэкламы.

Читайте в свежем номере газеты

Отдушина

Как легендарный хоккеист Уэйн Гретцки познакомился с родственниками из Слонима, читайте **на стр. 1.**

Вспомнили 90-е. Репортаж с ретровечеринки, которую провел диско-бар «Оскар», читайте и смотрите **на стр. 4.**

Пять ответов от души настоящего полковника в отставке Александра Купки найдёте **на стр. 2.**

BooM — лучшая газета — интервью под таким заголовком юные читатели «Праменьчыка» прочитают **на стр. 5.**

▼ ФОТАВОКНЫ

Гуляем у снежкі ФОТА ТАЦЦЯНЫ ПЛАХЕТКА

АлексМАН
производственное предприятие
СОВРЕМЕННЫЕ ТЕХНОЛОГИИ
ОКНА
ДВЕРИ
Пожалуй, лучшие окна!
▪ из пвх и алюминия ▪ ▪ раздвижные балконы ▪
г. Слоним,
ул. Красноармейская, 83 а
тел./факс (01562) 4-12-11
Velcom: (029) 35-35-781, 35-35-782
ЧПУП "Алексман" УНП 590930059, собственное производство

ПОГОДА НА НЕДЕЛЮ

	утро	день	вечер
СРЕДА, 3 февраля	-6⁰	-7⁰	-5⁰
ЧЕТВЕРГ, 4 февраля	-6⁰	-6⁰	-8⁰
ПЯТНИЦА, 5 февраля	-12⁰	-9⁰	-7⁰
СУББОТА, 6 февраля	-5⁰	-5⁰	-9⁰
ВОСКРЕСЕНЬЕ, 7 февраля	-15⁰	-12⁰	-12⁰
ПОНЕДЕЛЬНИК, 8 февраля	-17⁰	-12⁰	-15⁰
ВТОРНИК, 9 февраля	-14⁰	-9⁰	-9⁰
СРЕДА, 10 февраля	-7⁰	-4⁰	-6⁰

ут.по

ОАО «Белгазпромбанк» предлагает:

Автокредиты в том числе для коммерческих целей
в белорусских рублях; срок кредита до 5 лет; кредитование до 80% стоимости;
обеспечение: залог приобретаемого авто, при необходимости - поручительство.

Потребительские кредиты
от 7 до 80 миллионов белорусских рублей; срок кредита - до 4-х лет
обеспечение: залог авто либо поручительство.

"Быстрые деньги" потребительские кредиты (с использованием международной пластиковой карты Visa Electron или Maestro)
срок действия карты - 3 года; срок погашения транши - 2 года;
возобновляемая кредитная линия в течение всего срока действия карты;
от 1,0 до 8,0 миллионов белорусских рублей; без поручителей и залога.

Кредиты на недвижимость в том числе нежилого фонда
от 20,0 миллионов белорусских рублей;
кредитование до 70% стоимости объекта недвижимости; срок кредита до 10 лет,
обеспечение - залог приобретаемой недвижимости, при необходимости - поручительство.

Получить консультацию и пакет документов для оформления кредита можно по следующему адресу:

Белгазпромбанк
Энергия твоего будущего!
г. Слоним, ул. Гродненское шоссе, 1,
тел. (8-01562) 7-24-53

Лицензия на осуществление банковской деятельности №8 выдана Национальным банком Республики Беларусь 27.10.2006г. УНП 100429079

НА "ГАЗЕТУ СЛОНІМСКУЮ" МОЖНО ПОДПИСАТЬСЯ В ФЕВРАЛЕ И ПОЛУЧАТЬ ЕЁ В МАРТЕ 2010 ГОДА

ЧТОБЫ ПОЛУЧАТЬ «ГАЗЕТУ СЛОНІМСКУЮ» НА ДОМ, ДЛЯ ЭТОГО:

• Подписка в Слониме

Жители Слонима также могут позвонить по телефону 8(029) 322-06-42, и наш курьер подпишет Вас на дому или в Вашем офисе в удобное для Вас время.

• Подписка вне Слонима

Шаг 1. Оплатите стоимость подписки в любом банке или почтовом отделении связи: УНП 500478342 на р/с 3012217000023 филиал №422 АСБ «Беларусбанк» код 852 с пометкой «Подписка на «ГС»». УП «Газета Слонімская».

Шаг 2. Заполните карточку читателя «ГС»: Ф.И.О., полный почтовый адрес, номер телефона.

Шаг 3. Вышлите квитанцию об оплате и заполненную карточку читателя на адрес:

231799, г. Слоним-9, а/я 32.

ПОДПИСНЫЕ ЦЕНЫ НА «ГС»	1 месяц	на квартал	на полугодие
Индивидуальная	6 480 руб.	19 440 руб.	38 880 руб.
Льготная	6 180 руб.	18 540 руб.	37 080 руб.

ПОДПИСНЫЕ ЦЕНЫ НА «ГС» + «ОТДУШИНА»	1 месяц	на квартал	на полугодие
Индивидуальная	7 530 руб.	22 590 руб.	45 180 руб.
Льготная	7 230 руб.	21690 руб.	43 380 руб.

Карточка читателя *на газету* **«Газета Слонімская»**
на 201_ год

1	2	3	4	5	6	7	8	9	10	11	12

индекс

Куда _____
_____ *тел.* _____

Кому _____

Карточка читателя *на газету* **«Газета Слонімская»**
на 201_ год

1	2	3	4	5	6	7	8	9	10	11	12

индекс

Куда _____
_____ *тел.* _____

Кому _____
_____

Галоўны рэдактар Віктар Уладзіміравіч ВАЛАДАШЧУК

ЗАСНАВАЛЬНІК
Віктар Уладзіміравіч ВАЛАДАШЧУК

Рэгістрацыйнае пасведчанне №64 ад 05.03.2009 года. выдадзена Міністэрствам інфармацыі РБ Ліц. №42540/0418481 ад 27.05.08 да 25.06.13 Слонімскі райвыканкам

Юрыдычны адрас: 231800, г.Слонім, вул. Чырвонаармейская, 41
Газета друкуецца на беларускай і рускай мовах

Падпісныя індэксы:
64042 (індывідуальная)
63818 (ведамасная)
63646 (льготная)
Свабодны кошт

Час падпісання да друку па графіку 2 лютага 2010 года **11:00**.
Аб'ём — дзесяць умоўных друкаваных аркушаў.

Надрукавана ў друкарні "Плутас-Маркет", г. Мінск, вул. Халмагорская, 59а.
Заказ № **93**