Праграма TV
18 тэлеканалаў
Рэклама
344 прыватныя аб'явы

Слоним — не только город в Беларуси

СТР. 4

Первая сусветная война на фотаздымках Язэпа Стаброўскага

СТАР. 36-37

ISSN 1991-5880

Упершыню выйшла ў 1938 годзе. Адноўлена ў 1997 годзе.

Газета Слонімская

Выдавец УП "Газета Слонімская" Масава-палітычны штотыднёвік
№45 (648), 4 лістапада 2009 года Тыраж нумара 6250 экз.

▼ АКТУАЛЬНО

АНАТОЛИЙ ТЕПИН:
«НЕ ПАНИКУЙТЕ! ПРОВОДИТЕ ПРОФИЛАКТИКУ ГРИППА!»

В Беларуси, по данным Министерства здравоохранения, на 2 ноября выявлено 59 лабораторно подтвержденных случаев свиного гриппа, но случаев с летальным исходом нет. Об этом днями сообщила главный государственный санитарный врач Беларуси Валентина Качан.

По мнению специалистов, пока что нет повода принимать в республике жесткие ограничительные меры в связи с ростом заболеваемости гриппом.

Несмотря на все доводы чиновников о том, что населению излишне беспокоиться не стоит, люди активно атакуют аптеки, чтобы запастись лекарствами.

По словам главного врача государственного учреждения «Слонимский зональный центр гигиены и эпидемиологии» Анатолия Тепина, в Слониме ситуация более-менее спокойная. По состоянию на 3 ноября в нашем городе было зарегистрировано 60 случаев заболевания гриппом, 120 — ОРВИ.

«Понимаю, что сегодня люди из-за ситуации на Украине стали паниковать», — говорит Анатолий Михайлович.

Для тех, кто не в курсе, сообщаем, что на прошлой неделе на Украине была объявлена эпидемия гриппа.

Продолжение на стр. 3

В аптеках — очереди

ФОТО ТАТЬЯНЫ ПЛАХЕТКО

МрояТур
ПРОФЕССИОНАЛЬНЫЕ пассажирские перевозки
МИНСК ГРОДНО
город: 222-99, 250-05, 605-55
мтс: 029-615-14-99
vel: 029-788-14-99
life: 025-984-34-99

ГРОДНО 704-42-88
44-2-88
123-42-88.
МИНСК
УНП 500452802 ИП Юреня И.В. Лиц.№5-02076, до 22.02.2013, МТК РБ

ПОЕЗДКИ В ГРОДНО
5-24-45
8-029-883-45-35
622-55-90 (МТС)
8-029-354-91-64,
посадка с вашего места жительства
Принимаем коллективные заявки
Лиц.№02190/0381598, от 24.05.06-05.07.12 г. ИП Панасевич И.С., УНП№500544191

поездки
Минск
4-43-29
ПОСАДКА В ЛЮБОМ МЕСТЕ ГОРОДА
ПРИНИМАЕМ КОЛЛЕКТИВНЫЕ ЗАЯВКИ
Ежедневно, быстро, удобно
8 (029) 685 33 32 8 (029) 785 44 88
Лиц. №02190/0425332, 22.02.08 г. - 22.02.13 МТК РБ УНП 590084557 Клок Д.Д.

Пассажирские перевозки по РБ
Гродно
вокзалы, рынки, больница
Тел.: 4-43-48,
8-029-690-82-93,
8-029-588-29-83.
Лиц. №02190/035281, 18.12.2006г-17.12.2011г., МТК РБ УНП 590092742 ИП Рукан М.И.

МЕТАЛЛ ПРОФИЛЬ
100% комплектации
Теперь можно в кредит
МЕТАЛЛОЧЕРЕПИЦА
ПРОФНАСТИЛ
ВОДОСТОЧНАЯ СИСТЕМА
г. Барановичи
ул. Ленина, 49 (возле стадиона)
Магазин — ул. Брестская, 124Д
т/ф 8-0163-42-33-55,
МТС 8-033-699-65-50
УНП 290265870, ИП Смоленский А.В. товар сертифицирован Лиц. № 14100/0262436, 28.03.06.–28.03.2011 г. Бар. ГИК

МИНСК
Тел.: 8-033-621-13-52 (МТС),
8-029-350-47-51 (Velcom)
Принимаем коллективные заявки
Лиц. №02190/0516868, 10.08.09г.-10.08.14г., Мин. ТиК РБ, ЧТУП «ТреАлТур», УНП 590878406

ГРОДНО
5-28-23
281-83-73
315-98-66
667-37-85
Принимаем коллективные заявки
Лиц. 02190/0425028, 22.02.08-11.03.2013 МТК РБ ИП Анисько Т.Н. УНП 590084409

Поездки
Гродно
вокзал, рынок, больницы
МИНСК
Тел.: 4-43-38
8-029-284-42-73, 884-25-08.
8-044-776-47-41
Лиц. №02190/0339767, 18.09.2006г.-17.09.2011г., МТК РБИП Сикорский Г.В., УНП 590094015

КНИГИ КУХНИ МЕБЕЛЬ
МЕБЕЛЬ • ДВЕРИ МЕТАЛЛИЧЕСКИЕ • НАТЯЖНЫЕ ПОТОЛКИ
г. Слоним, Красноармейская, 42
(в м-не «Книги», возле м-на «Рубин»)
вт. – пт.: 10.00 – 18.00, сб. – вс.: 9.00 – 15.00, пн. – выходной
2-51-41, 8-029-169-51-48
товар сертифицирован
Лиц. №42540/0466058, 27.12.2007 – 27.12.2012 СРИК УНП 590719077, ЧТПУП "ЮриксБел"

САЛОН "АМАДЕЙ"
ШКАФЫ-КУПЕ
КУХНИ
УЛ. ПЕРВОМАЙСКАЯ, 17
(ДОМ БЫТА, II ЭТАЖ)
2-13-39, (029) 654-52-44
ЧПТУП "АльфаМагер" УНП 590833491, Лиц № 42540/0532212 СРИК 27.05.09-27.05.13 г.

ПОЕЗДКИ
Минск–Гродно
Тел.: 2-42-27,
6124227, 2803300.
Лиц. №02190/0399958, 29.10.2007г.-28.10.2012г. МТК РБ УНП 500532899 ИП Столярчук А.В.

ГРОДНО
вокзал, рынок, больницы
МИНСК
4-27-45
8-029-782-85-28
Лиц. №02190/0213469, 01.04.2005-31.03.2010 г., МТК РБ УНП 500492192 ИП Фефёлкина Т.Н.

МЕТАЛЛ ПРОФИЛЬ
г. Барановичи, ул. Комсомольская, 22, (2 эт.)
- МЕТАЛЛОЧЕРЕПИЦА
- ВОДОСТОЧНЫЕ СИСТЕМЫ
- ПРОФНАСТИЛ
- МАНСАРДНЫЕ ОКНА
- ГИДРО-, ПАРОИЗОЛЯЦИЯ
- ОНДУЛИН
- НАРУЖНЫЙ САЙДИНГ
ЗАМЕР, ДОСТАВКА, КОНСУЛЬТАЦИЯ СПЕЦИАЛИСТОВ, ФОРМА РАСЧЁТА ЛЮБАЯ, НАЦЕНКА 0
т\ф 8 0163 42-44-60, т\м 8 029 672-12-94
ЧТУП "Стройинтерьер" УНП 2904855530. Товар сертифицирован

Поездки в Минск Гродно
Быстро, удобно
контакты
8-015-62-4-70-85
8-029-664-14-62
8-029-582-58-90
Надёжно
Лиц.№02190/0415022, 30.11.2007 -13.12.2012,МТК РБ ЧТУП Фриптуляк С.В. УНП 590718558

▶ СИТУАЦИЯ

СНЕСУТ ЛИ ИКОННУЮ ЛАВКУ?

В редакцию нашей газеты пришло письмо от Аллы Ярмолович. В письме слонимчанка пишет: «Ничто так не нужно человеку, как вера. От неё зависит не только блаженство будущей жизни и благополучие каждого из нас, но и благосостояние целых народов. Будучи на богослужении, услышала от верующих, что хотят закрыть иконную лавку на Брестской улице. Сердце так и сжалось в груди. И невольно возник вопрос: кому мешает иконная лавка? Ведь это частичка нашей святыни, нашей Жировичской иконы Божией Матери, нашей заступницы и покровительницы. В иконной лавке можно заказать службу в Жировичском монастыре о здравии и об упокоении и многие другие службы. Здесь много полезной литературы для взрослых и детей. Много икон, чтимых православным христианством. Мимо пройти трудно, чтобы не остановиться, не призадуматься. К сожалению, в школе мы не узнали, в чем смысл жизни человека. Так пусть наши дети, внуки, да и мы сами, осознаем основы православной культуры. Если мы сегодня уберём иконную лавку, невольно возникнет вопрос: зачем? Кто ответит на этот вопрос? И почему никому не мешает рядом пивбар? Почему не нужно его убирать? Что для наших детей и внуков главное?.. Основы православной культуры или бутылка пива в руках у юноши?..»

Иконная лавка на Брестской улице

ФОТО ТАТЬЯНЫ ПЛАХЕТКО

Недалеко от иконной лавки находится пивбар

ФОТО АЛЕКСАНДРА ЗАХАРЕНКО

Алла Ярмолович:

«Если мы сегодня уберём иконную лавку, невольно возникнет вопрос: зачем? Кто ответит на этот вопрос? И почему никому не мешает рядом пивбар? Почему не нужно его убирать? Что для наших детей и внуков главное?.. Основы православной культуры или бутылка пива в руках у юноши?..»

Прочитав это письмо, корреспондент «ГС» поинтересовался у продавцов иконной лавки: правда ли, что их лавку сносят?

«Да, — ответили женщины, которые там работают. — Нам сказали в Слонимском исполкоме, чтобы до марта 2010 года лавки на Брестской улице около магазина «Верасок» не было. Рынок снесли, теперь дошел черед и до нашей святыни». — «А покупатели есть у вас?» — снова задаём вопрос продавцам. «Очень много. Люди не только покупают иконы, книги, журналы, но и консультируются у нас по разным вопросам, связанным с религией», — ответили женщины.

Со слов продавцов иконной лавки, их торговая точка подчиняется Новогрудской епархии. Благочинный Жировичского монастыря корреспонденту «ГС» признался, что он не в курсе ситуации вокруг иконной лавки на Брестской улице и что об этом нужно вести разговор с архиепископом Новогрудским и Лидским Гурием. И он пообещал в ближайшее время об этом с ним поговорить.

О том, как будет складываться ситуация вокруг иконной лавки на Брестской улице, мы еще напишем.

Сергей ЧИГРИН

КУРСЫ ОБМЕНА ВАЛЮТ
03.11.09

Беларусбанк		
	Покупка	Продажа
1 USD	2740	2770
1 EURO	4040	4120
1 ZL	930	970
1 RUR	92	94,5
Белпромстройбанк		
	Покупка	Продажа
1 USD	2735	2763
1 EURO	4050	4110
1 ZL	932	965
1 RUR	92,7	94,8
Белагропромбанк		
	Покупка	Продажа
1 USD	2755	2775
1 EURO	4060	4115
1 ZL	940	965
1 LAT	5000	5720
1 LIT	900	1180
1 RUR	92,5	94,2
1 GBP	320	350
Белгазпромбанк		
	Покупка	Продажа
1 USD	2740	2780
1 EURO	4050	4120
1 RUR	93,2	95,2
Москва — Минск		
	Покупка	Продажа
1 USD	2730	2750
1 EURO	4040	4120
1 RUR	93	94,5
Приорбанк		
	Покупка	Продажа
1 USD	2735	2760
1 EURO	4030	4110
1 RUR	91,8	95,5
Нацбанк РБ		
1 USD	2737	
1 EURO	4042,28	
1 RUR	93,75	
1 ZL	950,86	

▼ ФОТОФАКТ

В результате ДТП на 2-м переулке Лесном 29 октября пострадали три авто

ФИТНЕС
в центре города
НЕ УПУСТИ СВОЙ ШАНС
ТРЕНИРОВКИ С УМОМ
ГРУППОВЫЕ ЗАНЯТИЯ:
•силовой тренинг (порадуйте мышцы тренировкой)
•Классическая аэробика (танцуют все)
•Индивидуальный тренинг (тренер работает только с Вами)
—Индивидуальный подход
—Секреты питания в дни тренировок и не только (похудеть или набрать мышечную массу)
—Хорошее настроение
ПН СР ПТ 18⁴⁰-19⁴⁰ ВТ ЧТ 19³⁰-21⁰⁰
Ул. Красноармейская, 46, СШ № 5 (2-й этаж)
Тел.: 4-69-12, 8029-1182308 (Velcom), 8033- 6546224(МТС)
Движение — это жизнь!
ИП Лазарь А.В., УНП 590714777

windows заправка картриджей
обслуживание оргтехники
настройка ПК http:// локальная сеть
www создание web-сайтов
установка ПО настройка программы
т. 8-029-39-39-333 абонентское обслуживание
ИП Левкович А.М.УНП 590878595

САНТЕХНИКА
Не упустите возможность приобрести по супернизким ценам
Трубу канализационную, полипропиленовую, полиэтиленовую, металлопластиковую, радиаторы алюминиевые 16Атм РП, а также в продаже: полотенцесушители, унитазы, мойки, водонагреватели, системы очистки воды, смесители и все комплектующие к ним фитинги.
ОСЕННЕЕ ПРЕДЛОЖЕНИЕ:
при покупке ванны, душкабины, умывальника - ПОДАРОК.
Ежедневно с 8.00 до 15.00 на центральном рынке пав. Сантехника и Сантехника плюс
Тел. 8-029-680-25-29, 8-029-65-20-471.
Товар сертифицирован Лиц. 42540/0087375, по 27.12.2012 г., СРИК ЧП "ВалерАН". УНП 590789304.

Кузнечный цех "Троя"
10 лет на рынке
Индивидуальный подход к каждому клиенту
Ворота Козырьки
Калитки Ограды
Ограждения
РАССРОЧКА КРЕДИТ
МТС 208-02-28
Velcom 644-75-29
8 (0163) 41-02-28
Velcom 681-02-28
Свид. №50614, от 08.06.2005 г., Баран. ГИК. УНП 290416202 ИП Малевич С.А.

новые условия!!!
Кредит. На счастье
МОСКВА МИНСК БАНК
КРЕДИТ | РАЗМЕР КРЕДИТА БЕЛ. РУБЛИ | СРОК КРЕДИТОВАНИЯ | УСЛОВИЯ
НАЛИЧНЫМИ | до 50 000 000 | до 5 лет | поручительство
НАЛИЧНЫМИ | до 7 000 000 | до 3 лет | без поручителей
КРЕДИТНЫЕ КАРТОЧКИ | до 6 500 000 | до 2 лет | без поручителей
www.mmbank.by
(01562) 5-00-23
Банк Москва-Минск в СЛОНИМЕ:
ул. Красноармейская 73 Режим работы: пн - пт. с 9.00 до 18.00, без обеда
Суббота воскресенье и праздничные дни — выходной

▼ ЗДАРЭННІ

АБАБРАЎ ВЯСКОВАГА ГОСЦЯ

Пасля сумеснага распіцця спіртных напояў у доме на Камуністычнай вуліцы ў Слоніме жыхар горада адабраў 140 тысяч рублёў у жыхара вёскі Азарычы.

Вясковец звярнуўся па дапамогу ў міліцыю. На мінулым тыдні супраць яго крыўдзіцеля ўзбудзілі крымінальную справу.

ЗАБРАЛІ БЛОКІ

Хто ўхітрыўся забраць 100 керамзітабетонных блокаў з двара дома на вуліцы Наватараў у Слоніме, цяпер высвятляюць работнікі міліцыі.

Па факце гэтага крадзяжу 26 кастрычніка праваахоўнікі завялі крымінальную справу.

ЗНЕСЛІ АЎТАМАГНІТОЛУ

З аўтамабіля "Пежо", які стаяў на Шасэйнай вуліцы ў Слоніме, нехта забраў аўтамагнітолу.

Уладальнік машыны звярнуўся ў міліцыю. 27 кастрычніка праваахоўнікі ўзбудзілі крымінальную справу па артыкуле "Крадзеж".

УКРАЎ ТУЮ Ў АДНАВЯСКОЎЦА

Дрэўца туі жыхар вёскі Жыровічы набыў не на нядаўнім кірмашы ў Слоніме, а выкапаў з падворка аднавяскоўца.

Гаспадар туі не змірыўся з такім нахабствам і звярнуўся па дапамогу ў міліцыю. 27 кастрычніка супраць аматара чужых саджанцаў завялі крымінальную справу за крадзеж.

ПАДЛЕТАК ЗБІЎ РАБОЧАГА

На тэрыторыі Слонімскага дзіцячага дома на Тапалёвай вуліцы ў Слоніме 15-гадовы падлетак стукнуў кулаком у твар 51-гадоваму рабочаму гэтай установы.

Супраць падлетка ўзбудзілі крымінальную справу за хуліганства.

Мікола КАНАНОВІЧ

ОКАЗЫВАЕТСЯ
правозащитная помощь
обращаться каждый четверг с 18.00 до 21.00
по тел. 8-029-281-22-04

ИП Ващенко Е.А. Лиц. № 44010/1026969, 10.08.04-09.08.09 г. Гродн. ГИК

▶ ГОРАД

ВОСЕНЬСКІ КІРМАШ-2

Упершыню восеньскі кірмаш у Слоніме сёлета праходзіў двойчы. Гэта было звязана з тым, што на першым кірмашы не ўсім гараджанам хапіла агародніны, найперш бульбы.

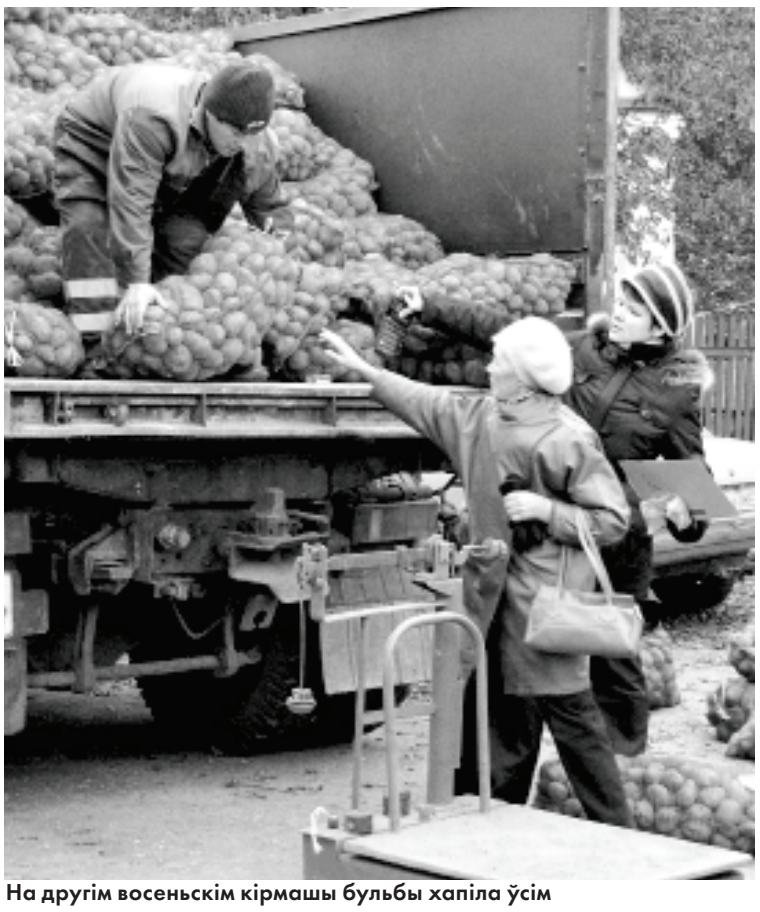
На другім восеньскім кірмашы бульбы хапіла ўсім

Таму ў мінулую суботу зноў на Опернай вуліцы прадавалі капусту, бульбу, моркву, збожжа, парсючкоў і г.д. Людзей было менш у параўнанні з першым кірмашом, а агародніны хапала, таму гараджане ўжо ўдосталь запасліся на зіму агароднінай. Магчыма, не ўсе ведалі, што адбудзецца восеньскі кірмаш-2, але тыя, хто запасаў сабе не зрабіў, дакупіць усё на рынку ці ў крамах.

Галоўнае, што і гэтую зіму слонімцы перазімуюць, бо калі ёсць у хаце бульба з капустай, то галадаць не будзем.

Сяргей ЧЫГРЫН
Фота Таццяны ПЛАХЕТКА

▼ АКТУАЛЬНО

АНАТОЛИЙ ТЕПИН:
«НЕ ПАНИКУЙТЕ! ПРОВОДИТЕ ПРОФИЛАКТИКУ ГРИППА!»

Продолжение
Начало на стр. 1

Главный санитарный врач Украины Александр Биловол заявил, что, по последним данным, в результате эпидемии свиного гриппа умер 71 человек. Есть 14 лабораторно подтвержденных случаев гриппа A/H1N1. У трех человек, которые умерли, выявлен грипп A/H1N1. В основном заболевания регистрируются на западе Украины, так что правительство объявило карантин в девяти западных областях страны.

«Хочу сказать слонимчанам: не паникуйте досрочно! — говорит Анатолий Михайлович. — Да, надо проводить профилактические меры, шутить с гриппом не стоит. Но грипп был, есть и будет. От него не уберечься, ведь мы не наденем скафандр и не будем в нем ходить!»

Однако, несмотря на все доводы, слонимчане выстраиваются в очереди в аптеки за лекарствами. В понедельник, 2 ноября, в слонимской аптекте на улице Доватора горожане скупали все, что можно: противовирусные, иммунные препараты. Очередь была явно взволнована. Слонимчане обсуждали свиной грипп, какая-то женщина высказала мнение, что, в любом случае, невозможно подстраховаться и накупить лекарств впрок.

«Кто ж его знает, как он лечится, этот свиной грипп! Но пусть хотя бы иммунная настойка эхинацеи дома будет, хотя… разве от этой заразы она спасет?!» — подогревала своими размышлениями и без того нервный народ женщина.

Люди поголовно спрашивали у фармацевтов оксолиновую мазь, защитные маски. Однако вчера никто из нас так и не смог купить эти простейшие средства защиты от гриппа. «Все разобрали, — объясняла фармацевт. — Но вскоре препараты вновь поступят в продажу».

Стоя в очереди в слонимской аптеке, стала свидетельницей разговора фармацевтов. На стационарный телефон аптеки поздно вечером звонили представители Министерства здравоохранения.

«Спрашивали, есть ли у нас в продаже белорусский препарат арпетол, — переговаривались между собой фармацевты. — Я сказала, что нет, есть анаферон. Так они спросили, когда у нас в продаже арпетол будет!»

В понедельник, 2 ноября, практически во всех аптеках города было довольно людно. В центральной аптеке, когда фотокорреспондент «ГС» фотографировала очередь, раздался звучный голос: «А что это вы тут делаете?!» Оказалось, что это заместитель председателя Слонимского райисполкома Вячеслав Апанович, который также посетил аптеку, интересовался присутствием там репортеров. Когда корреспондент объяснила, что делает репортаж о наступающем гриппе, Вячеслав Апанович заверил: «У нас гриппа нет!»

И тем не менее, по данным главного государственного санитарного врача Беларуси Валентины Качан, в настоящее время фиксируется рост заболеваемости ОРВИ и гриппом на 30%, анализ эпидемической ситуации показывает, что в основном ОРВИ и гриппом болеют дети 5-14 лет. При этом она сообщила, что заболеваемость в этой возрастной группе в 7 раз выше, чем среди взрослых. Вместе с тем было отмечено, что «сегодня фиксируется рост осложнений после острых респираторных инфекций, в том числе и с летальным исходом», уточнив, что в Беларуси в настоящее время фиксируется смешанная инфекция, вирус гриппа А подтверждается в 10% случаев, в основном выявляются аденовирусы.

Ольга ШИНКЕВИЧ

Советы от Анатолия Тепина по профилактике гриппа:

— в помещении регулярно проводить влажную уборку, применяя дезинфицирующие средства

— употреблять пищу, богатую витаминами

— избегать сквозняков

— вести здоровый образ жизни

ЧТУП «Троя-Элит-Компани»
РОЛЛЕТЫ (029) 655-67-17 vel, (0163) 41-02-28
ВОРОТА РОЛЛЕТНЫЕ – СЕКЦИОННЫЕ
ОТКАТНЫЕ – РАСПАШНЫЕ
АВТОМАТИКА, металлопрофиль
КОВАНЫЕ ИЗДЕЛИЯ
УНП 290809241 под заказ

ОПРОС
НАШИ ЛЮДИ

САМОДОВОЛЬНЫЕ ЛЮДИ

Корреспонденты «ГС» спрашивали жителей города: «Как вы относитесь к самодовольным людям и считаете ли вы себя таковым?»

Михаил:

— Тяжело в наше время самодовольным людям. Кризис в стране. Денег мало платят, все проблемы в этом. Тем не менее внуки появляются, растут — это главное.

Лариса (без фотографии):

— Самодовольство и снобизм, в принципе, одно и то же. Отношусь я к этому, в общем, нейтрально, но с отрицательным оттенком. Себя не считаю самодовольным человеком, нет, ни в коем случае.

Павел:

— Отношусь я к этому отрицательно. Разумеется, я не самодовольный. Больше мне добавить нечего.

Ирина:

— Всё зависит от конкретного человека. Если кто-то рассказывает о своих успехах, то почему бы не порадоваться вместе с ним? Но есть люди завистливые, кому чужие успехи только мешают — они хотят сделать назло, чтобы кому-то не повезло, чтобы не получилось задуманное. Поэтому многое зависит от человека, который рядом. Я считаю, самодовольство разное бывает.

Костя:

— Я не считаю самодовольство чем-то предосудительным. Сам я не такой. Мне есть к чему стремиться. У меня всё впереди. Но в самодовольстве я не вижу ничего плохого.

Алиса (без фотографии):

— В данный момент я безработная, поэтому самодовольной не могу себя считать ни в коем случае. Хорошо я ко всем отношусь, и к самодовольным в том числе.

Владимир ШУМЕЛЬ
Фото Татьяны ПЛАХЕТКО

ЦВЕТЫ ПОДАРКИ
(магазин «Спутник»)
• живые цветы, букеты и композиции
• комнатные растения
• большой выбор сувениров и подарков
• искусственные цветы
Работаем: с 10.00 до 19.00
выходной вторник, четверг
Сделай приятное себе и близким!
Лиц.42540/1042532, 26.01.05-26.01.10, Слоним. РИК, ИП Ковальчук С.Ф. УНП 590076494

▼ НАВІНЫ

БУДУЦЬ ГРОШЫ — БУДЗЕ ТЭАТР

У наступным годзе пачнецца будаўніцтва памяшкання Слонімскага драматычнага тэатра. Пра гэта сказаў старшыня Слонімскага райвыканкама Іосіф Паўлюкевіч падчас сустрэчы з калектывам Слонімскага драматычнага тэатра, якая адбылася на мінулым тыдні ў памяшканні райвыканкама.

Іосіф Восіпавіч падкрэсліў, што будаўніцтва тэатра пачнецца тады, калі Гродзенскі аблвыканкам пералічыць на будаўніцтва тэатра абяцаныя 3,5 мільярда рублёў з абласнога бюджэту.

Сяргей ЧЫГРЫН

▼ ГОРОД

НА СЛОНИМЩИНЕ РАБОТАЮТ СПЕЦИАЛИСТЫ ООН

4-5 ноября в Слониме состоится обучающий семинар для руководителей предприятий, предпринимателей и безработных Слонимщины, который проведут представители Организации Объединенных Наций. Данное мероприятие входит в проект «Разработка модели комплексной региональной политики», рассчитанный на два года.

В конце прошлого месяца первая группа экспертов ООН посетила ряд предприятий нашего региона: камвольно-прядильную фабрику, картонно-бумажный завод «Альбертин», ОАО «Слонимский мясокомбинат», РУСП «Победитель», а также центр социального обслуживания и центр занятости. Собранный материал планируется проанализировать до конца года. Стоит заметить, что Слоним явился единственным городом в Беларуси, на базе которого будет осуществлен данный проект. Профессора и кандидаты экономических наук проведут анализ развития Слонимщины.

Николай РОДИОНОВ

▼ ЗДАРЭННІ

ЗАСТУПІЛІ НА ВУЛІЦЫ

Двое слонімцаў днямі збілі мужчыну на праспекце Незалежнасці ў раёне крамы "1000 дробязяў". Пацярпелы гараджанін заявіў пра тое ў міліцыю.

За свае дзеянні жыхары горада цяпер адкажуць паводле артыкула "Хуліганства" Крымінальнага кодэкса.

ВЫНЕС З ХАТЫ

Раней падсудны слонімец залез у чужую хату на вуліцы Плятніцкага, скуль вынес адзенне, электранаждак, магнітолу і іншыя рэчы.

Імя дамушніка хутка стала вядома работнікам міліцыі. 30 кастрычніка супраць мужчыны ўзбудзілі крымінальную справу.

ЗАЛЕЗЛІ Ў СКЛАД

У ноч на 31 кастрычніка невядомыя перакусілі адмысловым чынам прабой у дзвярах склада філіяла мясакамбіната "Паўлава-агра" ў вёсцы Паўлава Слонімскага раёна і такім чынам трапілі ў памяшканне.

Начныя злодзеі забралі са склада вільгацямер і вынеслі 96 кілаграмаў мукі.

Па факце крадзяжу 31 кастрычніка ўзбуджана крымінальная справа.

Мікола КАНАНОВІЧ

ЗДОРОВЬЕ
ЧИТАЙТЕ В Отдушине
ЗАЧЕМ НУЖНЫ МИНЕРАЛЬНЫЕ СОЛИ В ПИТАНИИ

Если у вас есть вопросы по здоровью к специалисту, звоните 8-029-61-22-643 или пишите: 231799, Слоним, а/я 32

▶ ЭТО ИНТЕРЕСНО

СЛОНИМ — НЕ ТОЛЬКО ГОРОД В БЕЛАРУСИ, А ЕЩЁ И ОБЩЕЖИТИЕ В АМЕРИКЕ

У нашего города есть свои тезки. Тысячи километров разделяют наш небольшой городок и Слоним Хаус — именно так называется общежитие для аспирантов в Нью-Йорке. Согласно справочной информации, Слоним Хаус ранее был господским домом, а нынче является общежитием колледжа The Sarah Lawrence.

Слоним Хаус в Нью-Йорке

Оригинальной идеей в создании колледжа было понятие о том, что не должно быть никаких различий между академической и жилой жизнью студентов. То есть молодые люди живут и учатся практически в одном здании. По мнению преподавателей колледжа, это способствует хорошему усвоению знаний.

Помимо американского студенческого дома, название которого созвучно с названием нашего города, в Польше есть деревня Сломин. Расположена она в 14 километрах от Варшавы — на юго-западе. Надо отметить, что, по воспоминаниям старейших жителей Слонима, наш городок некогда именно так и называли: Сломин.

А вообще, в мире существует достаточное количество городов, которые имеют полное созвучное название. Например, Брест — в Беларуси и аналогичный город на западе Франции. Белорусский Брест населяют 298 тысяч человек, а французский — 144 тысячи.

Французский Брест считается важным торговым и военным портом, который расположен на Атлантическом океане, потому как в городе находится крупная военно-морская база.

Брест — военный порт

Также в Беларуси есть свой Париж. Правда, это даже не город, а небольшая деревенька с населением в 400 человек, расположена в Гомельской области. Считается, что свое европейское название село получило от французских солдат в период войны 1812 года. Хотя, по другой версии, такое название деревня Париж получила из прихоти местного помещика.

Повторяющиеся названия городов есть и в Беларуси. Так, по сообщению информационного портала s13.ru, в республике существует два Гродно. Один — областной центр, а второй — поселок в Березинском районе.

Города-тезки — явление довольно распространенное. Допустим, у российского города Санкт-Петербурга насчитывается до 16 тезок. Причем большинство Питеров расположено в Соединенных Штатах Америки.

Ольга ШИНКЕВИЧ

▶ ГОРОД

В АЛЬБЕРТИНЕ ТЕМНО

В микрорайоне Альбертин на улице 1-й Семилетки в тёмное время суток не горят фонари. Чтобы решить эту проблему, местные жители обратились в диспетчерскую службу дорожно-эксплуатационного предприятия ЖКХ, однако в ответ услышали, что пока им помочь ничем не могут, так как отсутствуют лампочки.

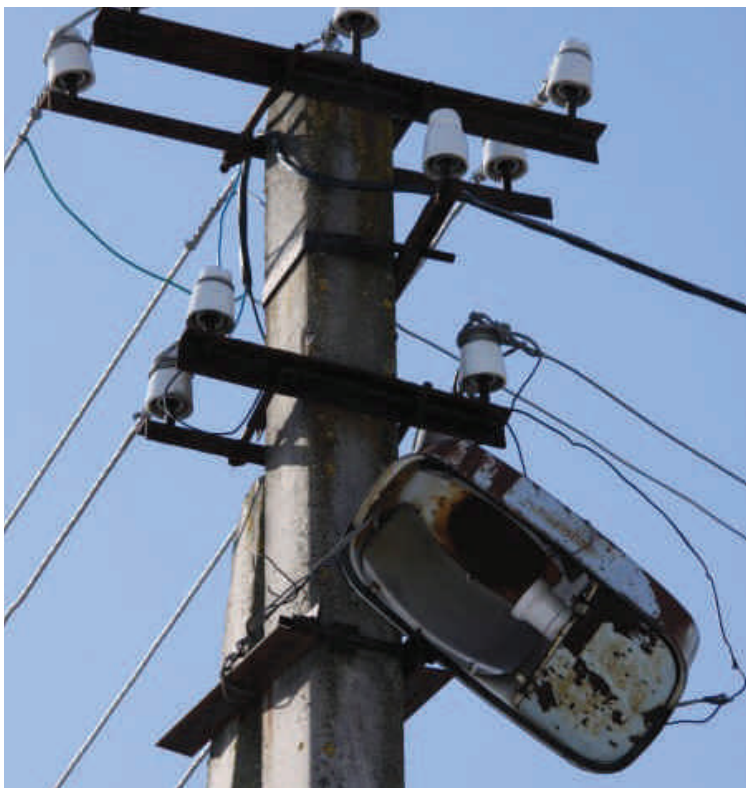

Когда появятся лампочки — не известно. Поэтому люди вынуждены передвигаться в темноте, опасаясь упасть в яму или на что-нибудь напороться.

Алесь МАСЮК

ГОСТИ

ОРТОДОКСАЛЬНЫЕ ЕВРЕИ ПОСЕТИЛИ СЛОНИМ

На прошлой неделе Слоним посетила еврейская делегация из США, Англии и Израиля, Испании. Ортодоксальные евреи, так себя они назвали, в наш город заехали на часок. Первоначально они долго молились в одном из заведений общепита, а затем отправились на еврейское кладбище на Брестской улице, где захоронены их родные.

Во время молитвы на кладбище на Брестской улице

— Мы приехали в ваш город, чтобы побывать на кладбище и помолиться за своих родных, которые здесь некогда жили и остались покоиться на слонимской земле. Сегодня мы собираемся также еще побывать в городе Кобрине, — поведал Езеф Швингер из Англии.

Стоит отметить, что люди приехали за тысячи километров, чтобы навестить могилы родных и искренне помолиться за их души.

Евгений ВОЛОДАЩУК
Фото автора

SMS-ВОПРОСЫ

8—029—133—04—21

➔ Почему в магазине №16 бедный ассортимент детского питания и оно не всегда есть в наличии?

Ответ: *«У нас очень широкий ассортимент молочных, овощных и мясных детских продуктов. Хочу сказать, что в нашем магазине отовариваются более 100 человек, которые получают детское питание на льготных условиях. И вообще, наше предприятие называется ОАО «Верасок», — ответила директор магазина Татьяна Гарцуева.*

➔ В каком порядке выдается общежитие? Какие нужны справки? Какая площадь полагается семье из трех человек?

Ответ: *Жильё в общежитии предоставляется по ходатайству работодателя в порядке очереди. Вам полагается трёхместная комната площадью 18 квадратных метров. Однако в общежитиях семьи из трёх человек живут и в двуместных комнатах. Все подробности о необходимых справках (как и о наличии мест в общежитии) вам сообщат на месте, когда принесёте ходатайство с работы и своё заявление на предоставление жилья.*

➔ Сейчас в центре разбирают недостроенное здание крытого рынка. Немногим раньше на Брестской улице взорвали долгострой. Интересно узнать, кто-нибудь из чиновников понесёт или уже понёс ответственность за впустую потраченные бюджетные средства, которые пошли сначала на возведение, а после — на снос зданий?

Ответ: *Насколько нам известно, никто из числа слонимских чиновников, кто прямо или косвенно принимал участие в возведении долгостроев, не наказан.*

➔ Можно ли сдавать на категорию «В», если имеешь права на трактор?

Ответ: *Можно. Нужно сдать теоретический (ПДД) и практический экзамены по вождению на категорию «В». Для этого надо представить паспорт, медицинскую справку, удостоверение тракториста и его копию, пояснили в МРЭО ГАИ. Плата за сдачу и документы — в ближайшем филиале банка.*

➔ Скажите, пожалуйста, на каком расстоянии от жилых домов и автомобильной дороги республиканского значения разрешена охота?

Ответ: *«Согласно последним изменениям в правилах, охота разрешена на расстоянии 200 метров от последнего населённого пункта», — ответили нам в Слонимской районной структуре ОО «Белорусское общество охотников и рыболовов». Насчёт расстояния до дорог республиканского значения ответ не прозвучал.*

➔ Где в нашем городе можно сделать компьютерный подбор причесок?

Ответ: *О такой услуге в Слониме мы пока не слышали.*

➔ Где принимают баночки от детского питания?

Ответ: *Поинтересуйтесь в пунктах приёма стеклотары.*

➔ Когда на Подлесной улице сделают тротуар для пешеходов?

Ответ: *Как раньше уже отвечал на подобный вопрос (об улице Гагарина) директор ГУП ЖКХ Константин Зубко, пока плана по благоустройству на будущий год нет, поэтому и ответа на ваш вопрос тоже нет. Очевидно, что не раньше весны следующего года ремонт новых улиц и прокладку тротуаров коммунальщики начинать не будут.*

На вопросы отвечал
Микола КОНОНОВИЧ

ЭКОНОМИКА

БОЛЕЕ 100 МИЛЛИОНОВ РУБЛЕЙ УБЫТКОВ ИМЕЮТ СЕМЬ ПРЕДПРИЯТИЙ СЛОНИМА

Мировой финансовый кризис сказался и на предприятиях Слонимщины.

Хочется заметить, что за восемь месяцев 2009 года рентабельность предприятий возросла с 1,6% до 2%. Из числа убыточных предприятий вышла КУП «Слонимская фабрика перо-пуховых изделий». А вот самым убыточным является ОАО «Слонимские молочные продукты», чистые убытки которого составляют 8 млрд. 352 млн. рублей. ОАО СКБЗ «Альбертин» имеет в минусе 1 млрд. 958 млн. рублей. Менее полумиллиарда рублей убытков имеют ДП «Слонимская сельхозтехника» (457 млн.), ОАО «Слонимская КПФ (366 млн.), ОАО «Слонимский льнозавод» (211 млн.), УКПП «Слонимская фабрика «Текстильщик» (118 млн.) и ОАО «Слонимский авторемонтный завод» (112 млн.).

Николай РОДИОНОВ

НАВІНЫ

“ПОДЫХ ВЕЧНАСЦІ Ў ЛЁСЕ МАЁЙ БЕЛАРУСІ”

Пад такім назовам 4-6 снежня на базе Мінскай духоўнай акадэміі ў Жыровічах па благаславенні Мітрапаліта Мінскага і Слуцкага Філарэта адбудзецца штогадовы семінар студэнтаў вышэйшых навучальных устаноў Беларусі.

На семінары прагучаць даклады, прысвечаныя духоўнай спадчыне Беларусі, помнікам праваслаўнай архітэктуры, старым храмам, Слуцкаму евангеллю і іншым тэмам.

У праграму семінара таксама будуць уключаны экскурсія па Жыровіцкім манастыры, выступленне хору студэнтаў Жыровіцкай духоўнай семінарыі, знаёмства з экспазіцыяй царкоўна-археалагічнага кабінета, сустрэчы-дыскусіі з выкладчыкамі семінарыі.

Сяргей ЧЫГРЫН

ГОРОД

В «ДРУЖБЕ» ВВЕДЕНЫ ДИСКОНТНЫЕ КАРТЫ

1 ноября в универсаме «Дружба», что находится на Энке, для покупателей установлен новый вид обслуживания. Впервые в нашем городе введена дисконтная карта.

Чтобы получить дисконтную карту в магазине «Дружба», надо соблюсти одно из двух условий. Первое — необходимо совершить разовую покупку на сумму от 150 000 рублей и выше. Данная сумма должна быть выбита на кассовом аппарате магазина и находиться в одном чеке. Второе условие — надо собрать за месяц несколько чеков на сумму 500 000 рублей, чтобы минимальная сумма затраченных денег за один раз была не менее 40 000 рублей.

Чеки предоставляются администрации магазина, на основании которых и выдается именная пластиковая карточка с личным штрих-кодом. Владелец дисконтной карты получает за приобретенный товар скидку в размере, предусмотренном положением предприятия. На сегодняшний день — это 2% на все виды товаров, кроме тех, которые реализуются по фиксированным ценам. Скидки не делаются с табачных изделий, алкогольной продукции, выпущенной в Беларуси, сахара. Пользоваться дисконтной картой можно в трех отделах универсама — кафетерии, отделах самообслуживания и промышленных товаров.

Александр ЗАХАРЕНКО

Даўгабуд у цэнтры рынка, кастрычнік 2009 г.

Ідзе гандаль на слонімскім рынку, пачатак ХХ ст.

Беларускі селянін чытае савецкую газету "Правда" на слонімскім рынку, верасень 1939 г.

Васіль Падрэцкі на слонімскім рынку чытае свежы нумар "Газеты Слонімскай", кастрычнік 2009 г.

Слонімскі кірмаш, пачатак ХХ ст.

РЫНКАВЫ ПАРАДОКС

У выхадныя дні слонімцы спяшаюцца на рынак. Некаторыя ходзяць туды кожныя выхадныя. "А куды яшчэ ў Слоніме можна схадзіць, як не на рынак?" — кажуць гараджане.

Сапраўды, на рынку ў выхадныя дні шматлюдна, там можна сустрэць сяброў, знаёмых, перакінуцца слоўцам аб жыцці-быцці, даведацца пра апошнія гарадскія навіны і, вядома ж, нешта купіць. Некалі прафесар Алег Лойка казаў, што Слонім — гэта горад рынкаў, кірмашоў і гандлю.

У першай палове ХХ стагоддзя рынак у Слоніме займаў усю сённяшнюю плошчу Леніна, аж да сінагогі. Сюды з'язджаліся купцы і сяляне з далёкіх мясцін. Гандаль там ішоў не толькі коньмі, быдлам, сельскагаспадарчай прадукцыяй, але і прамысловымі таварамі, ганчарнымі, кавальскімі ды іншымі вырабамі. Рынак у Слоніме жыў сваім паўнакроўным жыццём. Ён знаходзіўся ў цэнтры горада, дзе месца хапала ўсім.

Даволі ажыўленым быў гандаль у Слоніме і ў базарныя дні: па чацвяргах і нядзелях. На рынак з'язджаліся сяляне з навакольных вёсак. Прадметамі купмі-продажу былі харчовыя прыпасы, жывёла, гаспадарчыя прылады і г.д.

І цяпер рынак у Слоніме жыве. Але яго не параўнаць з тым, які быў, напрыклад, у 1920-1930-х гадах. Паглядзіце, у якіх умовах месціцца наш цэнтральны гарадскі рынак. Я ўжо не кажу, што ён знаходзіцца на былых яўрэйскіх могілках. А побач — самы стары помнік Слоніма — сінагога, пабудаваная ў 1642 годзе, якая з гадамі разбураецца. А гэты помнік павінен сур'ёзна ахоўвацца, зберагацца. Ён — гістарычная сведка шматвяковых падзей.

Сёння слонімскаму цэнтральнаму рынку цесна і няўтульна. Колькі гадоў у цэнтры рынка месціўся даўгабуд! А іх у Слоніме хапае. А ці не лепш было б наогул ачысціць рынак ад гэтага даўгабуду? І пашырыць тэрыторыю, каб было зручней як гандлярам, так і пакупнікам.

А калі шчыра казаць, дык у Слоніме з размяшчэннем рынкаў наогул атрымліваецца парадокс. Дзе людзям нязручна — там рынак. Маленькаму Слоніму шмат рынкаў не трэба, хапіла б аднаго ў цэнтры горада ці ў іншым месцы. Але зрабіце яго, давядзіце да ладу, каб ён быў свабодны, утульны і даступны па ўсіх аспектах. Каб гэта быў сучасны рынак. Ці ў раёне Брэсцкай вуліцы, ці на вуліцы Скарыны, ці дзесьці ў іншым месцы — там, дзе густанаселеная частка горада. А то ганяюць слонімцаў-пакупнікоў па ўсім горадзе: цэнтр, Тапалёвая, Косаўскі тракт...

Вельмі выгаднае геаграфічнае палажэнне Слоніма заўсёды рабіла яго бойкім для гандлю месцам. Праз горад таксама праязджала даволі шмат людзей як з Захаду, так з Усходу. І ўсе любілі спыняцца ў Слоніме, наведаць рынак, нешта прадаць ці купіць. Сюды прыязджалі і на кірмашы.

Штогод 7 чэрвеня ў Слоніме адбываўся Троіцкі кірмаш (у дзень Святой Тройцы). Сюды з'язджалася больш за 3000 чалавек. Як сведчаць гістарычныя даведкі, гандлёвыя аперацыі праводзіліся на гарадскім рынку і ў лаўках (крамах). У 1830-я гады сюды прывозілі тавараў на суму 1 020 рублёў (на той час гэта былі даволі вялікія грошы), у 1840-я — на суму 4 685 рублёў, у 1850-я — на суму 7 655 рублёў. Як бачым, тавараў на Троіцкім кірмашы ў Слоніме прадавалася з гадамі ўсё больш і больш. Слонім тады быў цэнтрам гандлю збожжам, жывёлай, гарэлкай. Аднак універсальны характар Троіцкага кірмашу рабіў вольным доступ сюды і іншых тавараў: глінянага посуду, хатняга палатна, фабрычнага сукна, прылад працы і іншых гаспадарчых прадметаў.

Вось чаму ў Слоніме павінен быць ладны і дыхтоўны рынак як для пастаяннага гандлю, так і для правядзення кірмашоў. І каб нам сорамна не было перад мінулым і сучасным. Бо рынак — гэта сфера таваразвароту. Ён быў і заўсёды будзе.

Сяргей ЧЫГРЫН
chigrinik@yandex.ru

P.S.

Калі матэрыял быў падрыхтаваны да друку, стала вядома, што даўгабуд на слонімскім рынку пачалі ліквідаваць. Гэтым займаецца адна з гродзенскіх будаўнічых арганізацый. Аб гэтым карэспандэнту "ГС" паведамілі ў Слонімскім райспажыўтаварыстве.

КУПЛЮ СВИНИНУ БАРАНИНУ
ТЕЛ.: 5-04-76,
VELCOM 6-183-182

СЕЛЬХОЗПРОДУКЦИЯ

ЗАКУПАЕМ СВИНЕЙ, ТЕЛЯТ ЖИВЫМ ВЕСОМ
По хорошей цене.
Тел. 99-2-83, 8-029-66-99-2-99, 2-50-77
Лиц. №42540/1027791, до 27.10.09 г., СРИК
ИП Дейко А.А УНП № 590078614

Куплю
корову, быка, кабана, лошадь, телят и баранов
Тел. 4-44-69, 8-029-39-79-7-90
ИП Левкевич И.О. УНП 590083882
Лиц. №42540/1042576, 23.03.05 – 23.03.10 Слоним. РИК

ЗАКУПАЮ СВИНИНУ
живым весом
Цена договорная
Тел. 2-41-80, 8-029-632-73-30
ИП Жук О.В. УНП 590309841

Слонимский р-н д. Рязановщина
ПРАДАЮ СВІНЕЙ
РАЗВЕДЕНИЕ ВЫРАЩИВАНИЕ ПРОДАЖА СВИНЕЙ
(жывой вагой)
уласнай гадоўлі
ад 50 - 150 кг
Кошт дагаворны.
Похороны, свадьба — СКИДКА 5 %
Нахождение свинарника
Кожнаму пакупніку — падарункі!
Тел.: 8-029-31-30-225, 8-029-78-01-508
Лиц №42540/1042577 ,23 03 05-23 03 2010 ,Слоним РИК
ИП Шевчик С.И.

КУПЛЮ
телят, свиней
живым весом
ПО ХОРОШЕЙ ЦЕНЕ
Тел. 2-21-52, 8-029-344-70-49
Лиц. №42540/027778, до 13.10.09 г., СРИК ИП Шепшук В.И. УНП 590088989

СПАЖЫВЕЦКІ КОШЫК

РАСЦІ НЯМА КУДЫ?

29 кастрычніка ў сілу ўступіла пастановы ўрада аб лібералізацыі коштаў на тавары ў нашай краіне. Згодна з пастановай №141, адмяняецца абмежаванне гандлёвых надбавак на бальшыню тавараў. Што цяпер чакаць пакупнікам? Наколькі скокнуць цэны ў крамах ці, можа, наадварот, панізяцца?

Пастанова захоўвае рэгуляванне цэнаў толькі на 50 сацыяльна значных тавараў. Гэта, напрыклад, субпрадукты, пельмені, крывяныя і ліверныя каўбасы, малако, алей, хлеб, крупы, соль, бульба, цыбуля, бананы, дзіцячыя тавары ды іншае. Але якаснае мяса ды вырабы з яго ў нас каштуюць ужо дзесяткі тысяч рублёў. Нават кошт самага таннага сала падбіраецца да адзнакі 10 000 за 1 кг. Наогул, калі браць харчовую групу тавараў, то кошты тут такія, што расці ім далей, здаецца, няма ўжо куды.

У апошнія дні кастрычніка аўтар гэтых радкоў завітаў і ў аддзелы прамысловых тавараў некаторых слонімскіх крамаў — змянення коштаў там не заўважыў. "У нас пераліку тавару не было. Цэны пакуль не змяняліся ні ўверх, ні ўніз", — сказала прадавец у "Доме гандлю". Там, дарэчы, самы дарагі беларускі халадзільнік "Атлант" каштаваў 2 млн. 130 тыс. рублёў.

Засталіся ранейшымі цэтлікі і на цэнтральным рынку, які часткова перамясціўся пад сцены сінагогі. Праўда, рыбацкая вуда ў камплекце цяпер каштуе на 10 тысяч менш, чым такая ж на пачатку лета. Не сезон.

І абутак нятанны

ФОТА ТАЦЦЯНЫ ПЛАХЕТКА

Што да лібералізацыі коштаў паводле пастановы ўраду — рэзкіх рухаў тут гандляры не прагназуюць. Зніжаць кошты ніхто не хоча, а павышаць, відаць, ужо няма куды.

Мікола КАНАНОВІЧ
mikolakan@gmail.com

ЭКОНОМИКА

ПЕРВЫМИ ПОДОРОЖАЮТ АЛКОГОЛЬ И АВТОЗАПЧАСТИ

Уже сегодня эксперты с уверенностью говорят о том, что подорожает импортный алкоголь.

«У нас сейчас тяжелейшая ситуация с импортным алкоголем», — пояснил председатель Республиканской конфедерации предпринимательства Виктор Маргелов. Причина — квотирование ввоза и, как следствие, неудовлетворенный спрос. «Сегодня квоты выбраны, коньяка практически нет», — утверждает собеседник портала. Поэтому импортеры, выставляя цену, ничем себя не ограничивают: товара мало, и его все равно купят. «Если бы не было квот, а была конкуренция, то красная цена бутылке молдавского коньяка — Br20 тыс. В то же время сегодня уже только импортеры выставляют по Br50 тыс., плюс торговая наценка, которая будет не меньше 30%, плюс налог с продаж — получается все Br70-80 тыс.», — рассчитал цену В.Маргелов.

По мнению эксперта, поднимутся цены на товары, которые по объективным причинам долго продаются. Например, запчасти к бытовой технике. Сложно с поставкой таких товаров потому, что, с одной стороны, нужно, чтобы они были, с другой — неизвестно, когда их купят. «А это валютные риски, расходы на хранение и т.п.», — утверждает В.Маргелов.

По его информации, имевшаяся до сих пор 30-процентная наценка была «глубоко убыточной» для поставщиков. Логично, что они ее поднимут. Причем это будет соответствовать мировой практике. «Везде в мире поставщики зарабатывают не столько на самой продукции, сколько на запчастях», — утверждает он. В пример он привел российский комбайн «Дон»: «Если купить его по запчастям, это будет в четыре раза дороже, чем в сборе».

Подорожают, без сомнения, редкие, эксклюзивные позиции. «Например, я «Мону Лизу» завез и знаю, что она тут одна, мне нет смысла делать 30-процентную наценку, рассчитывая на оборот. Я буду ждать своего покупателя», — привел яркий пример В.Маргелов.

В то же время однозначно сказать, что именно подорожает, а что останется на прежнем уровне, сложно. «Например, мы ожидали, что цены поднимут продавцы мебели, но вчера крупнейший мебельный магазин, член нашего союза, заявил, что считает сложившийся уровень цен оптимальным и ничего не собирается менять», — рассказал В.Маргелов.

Также, по его словам, об отсутствии намерений поднять цены заявили многие продовольственные магазины. Что касается перспектив их снижения, то, по мнению эксперта, произойти это может не ранее следующего года, когда будет отменен налог с продаж в розничной торговле. «Оно, правда, будет небольшим — на 5%, но оно может произойти по ряду позиций», 0Ч полагает В.Маргелов.

Говоря о том, что же нужно делать, чтобы держать цены в узде без их жесткого администрирования, В.Маргелов в очередной раз напомнил, что тут путь только один — развивать конкуренцию.

Оценивая документ в целом, В.Маргелов напомнил, что он ограничивает торговую надбавку 20 процентами для оптовиков. По его информации, многие из них уже ищут выход из положения. Есть основания полагать, что они станут работать в розницу.

Несмотря на прогрессивный в целом характер постановления, в нем «остались досадные недоразумения», считает В. Маргелов. Их, по мнению эксперта, два: госрегулирование торговых наценок общепита по тем товарам, которые в розничной торговле уже «свободны», и сохранение требования вести реестры розничных цен. По поводу последнего Маргелов пояснил, что этот реестр — «огромный документооборот», который раньше нужен был, чтобы контролировать эти самые торговые надбавки.

«Было бы понятно, если бы реестры велись по тем товарам, цены на которые все еще регулируются, но это требование осталось в отношении всех товаров. Кому это нужно?» — недоумевает представитель бизнес-объединения. «Может, о нем просто забыли, внося поправки в документы о ценообразовании?» — предположил он.

Как ранее заявляли чиновники, повышения цен после вступления в силу постановления Минэкономики №141, отменяющего ограничение торговых надбавок, они ждут. Но считают, что это как корь, которой надо просто переболеть, чтобы после долгих лет ограничений получить стойкий иммунитет. Ограничивать зарвавшихся торговцев обещали, как это принято в цивилизованных странах, в рамках антимонопольного законодательства.

«Народная Воля»

SMS-ВОПРОСЫ
8—029—133—04—21

➔ Скажите, пожалуйста, в какое время можно проводить ремонтные работы в квартире?

Ответ: *В соответствии с «Положением о порядке переустройства и перепланировки жилых помещений в многоквартирных жилых домах», утвержденным постановлением Совета Министров Республики Беларусь от 31.12.2006 № 1805, в период проведения переустройства и перепланировки помещения запрещается: производить в выходные и праздничные дни работы, создающие шум или вибрацию; начинать работы, создающие шум или вибрацию, ранее 9 часов и заканчивать их позднее 19 часов в рабочие дни; применять при производстве работ оборудование и инструменты, от работы которых уровень шума и вибрации превышает установленные санитарные нормы.*

➔ Где можно купить карту Слонима? Или напечатайте хотя бы. Спасибо. Приезжий

Ответ: *Карты Слонима в продаже пока нет. Чтобы издать карту города, нужно получить на это специальное разрешение в Комитете по картографии, вложить в издание финансовые средства и, наконец, реализовать тираж. В таком проекте в первую очередь должны быть заинтересованы местные власти.*

На вопросы отвечал Микола КОНОНОВИЧ

НОВОСТИ РЕГИОНА

МЕМОРАНДУМ О СОТРУДНИЧЕСТВЕ ЗАКЛЮЧАТ

Меморандум о сотрудничестве заключат департамент общественной информации (ДОИ) ООН и Институт журналистики БГУ до конца года. Об этом сообщил глава департамента в Беларуси Виктор Радивиновский на семинаре для представителей СМИ Гродненской области.

Меморандум позволит на постоянной основе официально приглашать в департамент студентов института для прохождения учебной и производственной практики, а также проводить совместные образовательные мероприятия. «Мы создаем огромное количество информационных материалов разного формата, и, конечно, молодым журналистам полезно будет обучаться и работать у нас», — сказал Виктор Радивиновский.

Семинар для главных редакторов печатных и электронных средств массовой информации Гродненской области направлен на усиление взаимодействия структур ООН с региональными СМИ, налаживание контактов и обучение. О различных структурных подразделения ООН и партнерских организациях, действующих в Беларуси, редакторам рассказали представители информационных служб Всемирного банка, Программы развития ООН, Международной финансовой корпорации, Международной организации по миграции, УВКБ.

БЕЛТА

БЕСПИЛОТНЫЕ ЛЕТАТЕЛЬНЫЕ АППАРАТЫ БУДУТ ПАТРУЛИРОВАТЬ ГРАНИЦУ

Беспилотные летательные аппараты начнут патрулировать белорусскую границу в 2010 году. Об этом корреспонденту БЕЛТА сообщил первый заместитель председателя Государственного пограничного комитета Беларуси Андрей Горулько. Он принял участие в совещании в Гродненской пограничной группе.

«На протяжении последних трех лет мы работаем с российским НПО им. С.Лавочкина по разработке оптимальной модели беспилотного летательного аппарата», — сказал Андрей Горулько. Такой образец создан, проведены его испытания, и сейчас аппарат проходит последнюю доработку. Подобная техника хорошо проявляет себя в процессе наблюдения за ситуацией на границе, позволяет точно фиксировать нарушения, повышая таким образом оперативность реагирования на внештатную ситуацию.

БЕЛТА

НОВОСТИ РЕГИОНА

ВТОРСЫРЬЁ ИЗ ОТХОДОВ ИДЁТ В ДЕЛО

В Гродненской области извлечение вторичных ресурсов из коммунальных отходов составляет 15% от их общего количества, рассчитанного исходя из нормативов образования отходов. Об этом сообщил председатель Гродненского областного комитета природных ресурсов и охраны окружающей среды Геннадий Казак на VIII международной научно-технической конференции «Энерго- и материалосберегающие экологически чистые технологии» в Гродно.

В области ежегодно образуется более 250 тыс. т коммунальных отходов, большую часть из которых захоранивают на полигонах. Для санкционированного захоронения отходов функционируют 449 объектов, из них 28 полигонов ТКО и 421 мини-полигон в сельской местности.

За январь-сентябрь текущего года собрано около 11 тыс. т отходов бумаги и картона, более 0,8 тыс. т полиэтилентерефталата (ПЭТФ-бутылка) и более 2 тыс. т отходов стекла.

БЕЛТА

НА ГРОДНЕНСКОМ ХЛЕБОЗАВОДЕ ВВЕДЕНА В СТРОЙ НОВАЯ ЛИНИЯ

Гродненский хлебозавод в ноябре введет в эксплуатацию автоматизированную линию по производству слоеного теста, сообщил корреспонденту БЕЛТА главный инженер предприятия Виталий Искрицкий.

Необходимое оборудование итальянского производства уже закуплено, на эти цели затрачено 85 тыс. евро. Линия может отсаживать до 1 т теста в сутки. Новое оборудование полностью механизирует ручной труд, что позволит увеличить ассортимент этой импортозамещающей продукции.

На реализацию инвестпроектов на предприятиях «Гроднохлебпрома» за 9 месяцев текущего года затрачено около Br 4 млрд. Всего в этом году на модернизацию производств предполагается направить Br 7,1 млрд.

РУПП «Гроднохлебпром» создано в 1972 году. В состав объединения входят шесть хлебозаводов: в Гродно, Волковыске, Лиде, Новогрудке, Слониме и Сморгони. Ежесуточно предприятие вырабатывает 165 т хлебобулочных и 2,8 т кондитерских изделий. Объем производимой РУПП «Гроднохлебпром» продукции составляет более 70% от общего объема производства хлебобулочных изделий в Гродненской области.

БЕЛТА

ОБЩЕСТВО

ДАВАЙТЕ ПОМОЖЕМ ЛЮДЯМ, ДЛЯ КОТОРЫХ МИР УТРАТИЛ КРАСКИ

В уютной обстановке отмечали свой юбилей члены слонимского районного товарищества ОО "БелТИЗ"

28 октября в Слонимском районном Доме культуры состоялось торжественное мероприятие по случаю юбилея — 85-летия со дня образования Белорусского общества инвалидов по зрению ОО «БелТИЗ». В этот день за чашкой чая в теплой и уютной обстановке собрались члены Слонимского районного товарищества.

Поздравить их приехала председатель Гродненской организации общественного объединения Зоя Крупник, которая рассказала участникам торжества об истории создания БелТИЗа и людях, которые стояли у истоков его создания.

Надо отметить, что члены товарищества — это достойные, сильные люди, которым каждый день приходится преодолевать все сложности нелегкого бытия.

Пример тому — биография руководителя народного хора гродненского предприятия «Фильтр» Татьяны Венско.

— Я обыкновенная деревенская девчонка, тотально незрячая с детства. Если бы не наше товарищество инвалидов по зрению, так и ходила бы я по деревне и просила бы подаяния, как когда-то это вынуждены были делать наши незрячие бабушки и дедушки. Я прекрасно помню эти времена. Тогда я ходила в обычную школу, где просто просиживала уроки. Однако мне очень повезло: моя сестра в буквальном смысле слова сняла меня с печки, забрала из-под родительского крыла и отвезла в Гродненскую школу-интернат для незрячих и слабовидящих детей. У нас был музыкальный кружок, где с нами занимались прекрасные специалисты, а экзамены мы сдавали в музыкальной школе в огромном зале. Признаюсь, нам было очень страшно, а ведь экзамены приходилось сдавать каждое полугодие. Так мы самоутверждались среди нормальных, зрячих людей. И я считаю, что это было здорово. Затем я поступила в Минский педагогический институт имени Горького на музыкально-педагогическое отделение. По окончании вуза пришла работать на предприятие «Фильтр». Вот уже 34 года я работаю на этом предприятии. Мы все — большие оптимисты, очень веселые люди, — сказала Татьяна Васильевна и в заключение своего выступления порадовала присутствующих стихотворением-биографией и исполнила песню «Золотой вальс».

Поздравил членов районного товарищества специалист идеологического отдела Слонимского райисполкома Игорь Лапиков.

— Вы достойные и мужественные люди, являетесь отличным примером для младшего поколения. Спасибо вам огромное за каждодневную работу, которая помогает вам занимать активную жизненную позицию, — сказал Игорь Сергеевич.

По данным Всемирной организации здравоохранения (ВОЗ), в мире насчитывается около 37 миллионов слепых людей и 124 миллиона человек с плохим зрением. Каждые пять секунд в мире слепнет один взрослый человек, каждую минуту — ребенок.

Так давайте же будем внимательны к тем людям, для которых мир утратил краски.

Организовали и помогли провести мероприятие председатель Слонимского товарищества Геннадий Наркевич и Слонимский центр по обслуживанию инвалидов на дому.

Анна ВОЛОДАЩУК
Фото автора

РИТУАЛЬНЫЕ УСЛУГИ

ЧПУП «ГРАНВИ»
изготовление памятников любой формы из натурального гранита
ДЁШЕВО от 600 тыс. руб
возможна доставка и установка
г. Слоним ул. Минский тракт 32а
Тел-факс:
8(1562) 4 76 26; 8(029) 664 62 10
УНП590717906 ЧПУП «Гранви»

РУП « Слонимский быткомбинат»
МАГАЗИН РИТУАЛЬНЫХ УСЛУГ
-Широкий выбор ритуальных венков,корзин, лампадок
-Большой ассортимент гробов
-Изготовление памятников из индийского мрамора,мраморной крошки
-изготовление металлических оград
Г.Слоним,ул.Комсомольская,8 (здание прачечной)
тел 8(01562)2-31-04 ,8(029)88-71-880 (магазин)
8(01562)-2-59-80 (цех)

Памятники из гранита и гранитно-мраморной крошки, ограды из мастерских «В.П. Бутковский»
Художественные работы на камне с использованием компьютерной графики.
Работаем без выходных
Тел. 8-029-911-02-50
8-029-784-48-97
ИП Гриб Н.Н. УНП 500499817

памятников
Изготовление и художественное оформление любых форм
доставка, установка
Г. Слоним, ул. Советская, 73, тел. 4-67-14
ЧУП Лагутик С.Р. УНП 590789281

ЧТПУП «Эколит»
Изготовление, реставрация
памятников и надгробий из мраморной крошки и гранита.
доставка, установка.
Тел. 4-66-64.
ЧТПУП «Эколит» УНП 590789279

Ритуальный магазин
ПАМЯТНИКИ И ОГРАДЫ
Искуственные цветы,венки,корзины,ленты
Кресты, гробы,ритуальная одежда
г. Слоним ул.Красноармейская 73 тел/факс 801562-4-74-05
моб. 8029 6651101 вел(дежурный) 8029 5851101 МТС.
ИП Новожилов С.И. св. № 105724 от 12.12.07 г.

Магазин «Ландыш»
предлагает самые красивые и самые дешёвые ритуальные товары.
Гробы, кресты, венки, корзинки и т.д.
Возможна доставка.
тел. 6841108, 6411088, 2867536
Лиц. 42540/0287406, ИП Бартулёв Н.М., 26.07.07-27.08.12 СРИК, УНП 500005351

СЛАДКИЙ РЕКОРД

Порадовал нынешний год свекловодов Гродненщины. Каждый гектар свеклы дал в среднем по 478 центнеров сладких корней. Это на несколько центнеров больше, чем в прошлом году.

Особенно отличились свекловоды Гродненского района, получившие на круг по 621 центнеру корнеплодов. Если сравнить с другими регионами страны, то Минщина собрала средний урожай на 18 центнеров ниже.

Уборку этой культуры планируется завершить в начале ноября. На полях останутся только кукуруза и капуста.

Константин СТАНКЕВИЧ

▼ НОВОСТИ РЕГИОНА

РАЗРАБОТАН ПЕРВЫЙ БЕЛОРУССКИЙ ЦЕМЕНТОВОЗ

ОАО «Гродненский механический завод» разработало первый белорусский цементовоз, сообщил корреспонденту БЕЛТА директор предприятия Сергей Иворовский.

Новинка представляет собой полуприцеп-цистерну для перевозки цемента и других сыпучих грузов емкостью 28 куб. м. Уже изготовлен опытный образец цементовоза, который в настоящее время проходит испытания. Планируется, что в течение ноября они будут завершены и в декабре текущего года предприятие будет готово приступить к серийному производству новой продукции.

БЕЛТА

▼ КРИМИНАЛ

В СОСТОЯНИИ АФФЕКТА

24-летний лидчанин вернулся поздно вечером домой. И застал жену свою с любовником. По причине ревности молодой человек стал избивать нежданного гостя, который также находился под хмельком. Несколько ударов были нанесены мужчине по голове. И он, получив черепно-мозговые травмы, скончался.

По данному факту возбуждено уголовное дело. Молодому человеку грозит до четырех лет за убийство, совершенное в состоянии аффекта.

ТРАГИЧЕСКАЯ РЫБАЛКА

В последние дни октября четверо жителей нашей столицы отправились к друзьям в Кореличский район, чтобы порыбачить на Немане. Дело было днем, а ночью молодые люди отдыхали, кто как сумел устроиться.

Один молодой человек забрался в машину, которая находилась на берегу. А его друг, случайно проснувшись, обнаружил это авто в Немане. Он пытался пробраться в салон, но двери были заблокированы. Таким образом, спасти товарища не удалось. Одна из версий происшедшего: по неосторожности машина была снята с ручного тормоза и покатилась в реку.

«ТУРИСТ» ИЗ ЛИТВЫ

Около деревни Ловцы Вороновского района задержан нарушитель белорусско-литовской границы. По словам пограничников, литовский учитель поссорился с женой и решил добраться пешком до Украины, где живут его родственники. Там он намеревался искать «правду жизни».

А теперь ему придется ожидать в следственном изоляторе, пока оформляются соответствующие документы на депортацию.

Константин СТАНКЕВИЧ

▼ ПРОИСШЕСТВИЯ

МАШИНА РАЗВАЛИЛАСЬ НА ЧАСТИ

В Ивье «Фольксваген-Пассат» вечером двигался по центральной улице с бешеной скоростью. Это подтвердил впоследствии единственный свидетель, который ехал в это время на велосипеде и вынужден был остановиться, когда заметил летящий, как на крыльях, автомобиль.

Машина двигалась по хорошо освещенной улице, но неожиданно она выехала на полосу встречного движения, затем вильнула вправо. Предположительно, водитель стремился избежать аварии. Но это у него не получилось. На пути находилось железобетонное ограждение строительной площадки. От удара в него машина развалилась на части. А находившиеся в салоне супруги скончались на месте.

Обстоятельства этого ДТП пока выясняются. По официальной информации, 80 процентов аварий в области случаются в темное время суток.

НЕ ПРОЛЕТЕЛ

Помните анекдот, как поспорили на светофоре два водителя. Один сказал: «Захочу и пролечу». А второй утверждал: «Как пропущу!» Итогом этого спора была автоавария. Нечто подобное случилось в Гродно на перекрестке проспектов Космонавтов и Клецкова. Только с той разницей, что водители не были знакомы и ни о чем не договаривались. Водитель «Ситроена» решил проскочить на красный свет. Но коллега, который находился за рулем «Ауди», его не пропустил. Столкновение было настолько сильным, что «Ситроен» перевернулся и дальше продолжал двигаться на крыше, пока не врезался в «Ауди».

Но незадачливого нарушителя ПДД не оказалось на месте. По одной из версий стражей правопорядка, он скрывался в толпе зевак, окруживших машину, и пассажиров, ехавших в ней. Кстати, все, кто был с водителем, оказались пьяны. Вероятно, и он находился в таком же состоянии.

Константин СТАНКЕВИЧ

НАША ІНТЭРВ'Ю

АЛЯКСАНДР МІЛІНКЕВІЧ:
"Усходняе партнёрства — гістарычны шанец для нашай краіны і яе грамадзян"

—Аляксандр Уладзіміравіч, у апошні час беларуская прэса часта згадвае пра ініцыятыву "Усходняе партнёрства". У гэтым нават зацікаўлены беларускія ўлады, якія разглядаюць гэта як знак геапалітычнай лаяльнасці да Беларусі. Што дасць Усходняе партнёрства Беларусі і, у прыватнасці, яе рэгіёнам, напрыклад нашаму Слоніму?

—Збліжэнне з аб'яднанай Еўропай праз праграму "Усходняе партнёрства" — гістарычны шанец для нашай краіны і яе грамадзянаў. Гэта магчымасць мадэрнізаваць і еўрапеізаваць Беларусь. Мы не маем права згубіць яе. Я вельмі рады, што Беларусь была запрошаная да ўдзелу ва Усходнім партнёрстве. Еўрапейскі саюз — гэта адзіны рэальны партнёр па мадэрнізацыі Беларусі. Трэба ісці на максімальнае збліжэнне з аб'яднанай Еўропай. Удзел у праграме адкрывае рэальныя магчымасці для стварэння зоны свабоднага гандлю з Еўрасаюзам, атрымання інвестыцыяў, змяншэння кошту візаў, а з часам і для далучэння да Шэнгенскае прасторы, а таксама для дастасавання нашага заканадаўства да еўрапейскіх стандартаў.

Уключэнне ў поўнамаштабнае супрацоўніцтва з ЕС, а таксама з пяццю іншымі ўдзельнікамі Усходняга партнёрства — працэс вельмі складаны і далёка не аўтаматычны. Ён нясе шмат выклікаў як для ўладаў, так і для грамадзянскай супольнасці. Адмова ад поўнага ўдзелу ў ім нясе наўпроставую пагрозу для захавання дзяржавы і паглыбляе эканамічны крызіс. Калі глядзець на рэчы пазітыўна, дык у Беларусі на сённяшні дзень самы вялікі нескарыстаны патэнцыял для пабудовы, на двухбаковым і шматбаковым узроўні, трывалых палітычных, гаспадарчых і грамадскіх сувязяў з еўрапейскімі краінамі.

Аляксандр Мілінкевіч: "...Даць шанец народу Беларусі..."

Слонім, як любы іншы беларускі горад, можа ў рамках праграмаў Усходняга партнёрства палепшыць сваю інфраструктуру, завязаць больш шчыльныя кантакты з гарадамі краінаў ЕС, прывабіць патэнцыйных інвестараў, з часам даць магчымасць людзям атрымліваць лепшую якасць паслугаў ад дзяржавы, больш даведацца пра еўрапейскую інтэграцыю ды паляпшаць свой дабрабыт праз супольныя праекты ды праграмы.

—Гэта з аднаго боку. І з другога, навошта Еўропе гэтае Усходняе партнёрства? Ёсць жа Еўрасаюз, свая валюта і г.д.?

—Еўрапейскі саюз хоча мець стабільных і надзейных суседзяў. Ён хоча пашыраць свае каштоўнасці і ўплыў у нашым рэгіёне. Ён хоча эканамічна ўзмацніць новыя незалежныя краіны, што знаходзяцца паміж ім і Расіяй, якая хоча аднавіць свой уплыў на постсавецкай прасторы.

Прапанова палітыкі Усходняга партнёрства з боку Еўрапейскага саюза — важны крок насустрач шасці постсавецкім краінам. Гэта абсалютна новы крок, якога не было раней. У аб'яднанай Еўропы з'явілася сур'ёзная стратэгія адносна Беларусі і пяці іншых краінаў, запрошаных да гэтай праграмы. Усходняе партнёрства можна разглядаць як пацвярджэнне прыналежнасці пазначаных краінаў да еўрапейскай цывілізацыйнай прасторы і прызнанне іхшых шанцаў на прасунутае інтэграванне ў супольныя структуры, што не выключае, а якраз дае магчымасць на ўступленне ў Еўрасаюз. Усходняе партнёрства можа дазволіць нам мець такія ж дачыненні з ЕС, якія сёння маюць Нарвегія, Швейцарыя, Ісландыя.

—Адна з задач Усходняга партнёрства і Беларусі — гэта успрымаць беларускія ўлады такімі, якімі яны ёсць. Што гэта значыць? Улада падзяліла журналістаў на "чэсных" і "нячэсных", пісьменнікаў — на "нашых" і "вашых" і г.д. Як можна гэта ўспрымаць?

—Адна з задачаў Усходняга партнёрства — даць шанец народу Беларусі лепш зразумець, што з'яўляецца найбольшай перашкодай у ягоным развіцці, які выбар найлепш адпавядае нашаму нацыянальнаму інтарэсу і якія крокі трэба зрабіць, каб змяніць да лепшага сітуацыю ў краіне. Так, я выступаю за тое, каб дзверы ў аб'яднаную Еўропу былі адкрытыя нават для аўтарытарнай Беларусі. Аўтарытарызм зыдзе, а краіна павінна застацца. У нас сёння адбываецца не толькі барацьба за свабоду, дэмакратыю, але і змаганне за незалежнасць. Страта незалежнасці будзе азначаць знікненне шанцаў на дэмакратызацыю і еўрапеізацыю Беларусі.

— Ці магчыма сур'ёзны палітычны дыялог унутры Беларусі? Калі магчымы, дык каму ён выгадны — уладзе ці апазіцыі? Хаця пра такі дыялог мы гаворым шмат гадоў, але толку мала. Магчыма, з боку ўлады гэта хітрая гульня?

—Удзел у дыялогу трэба заслужыць уплывам у грамадстве. На жаль, мы не такія моцныя, каб прымусіць улады размаўляць з намі на роўных. У той жа час прадстаўнікі Еўрасаюза праводзяць з намі сталыя кансультацыі, і нам важна гэта эфектыўна выкарыстоўваць, а не бясконца павучаць іх і выказваць ім свае прэтэнзіі. Я лічу, што ў гэтым працэсе, калі ідзе дыялог з Захадам, наша роля самая галоўная — ісці да людзей і працаваць з людзьмі. Пераконваць іх, тлумачыць ім, што адбываецца ў краіне, якія ёсць праблемы.

—Што значыць пашыраць грамадзянскую супольнасць у праграме "Усходняе партнёрства"? Без дазволу ўлады ці магчыма гэта сёння зрабіць у нас?

—Еўрапейскі саюз як супольнасць, пабудаваная на каштоўнасцях дэмакратыі і правоў чалавека, бачыць беларускую грамадзянскую супольнасць як свайго партнёра ў Беларусі. Трэба рабіць усё магчымае, каб Беларусь заставалася ў парадку дня нашых еўрапейскіх партнёраў. Трэба наладжваць і пашыраць кантакты з палітычнымі, бізнесовымі і грамадскімі коламі краінаў ЕС, прыцягваць дапамогу для правядзення дэмакратычных і гаспадарчых рэформаў у краіне. Належыць эфектыўна выкарыстоўваць наяўныя магчымасці і ведаць, што ў нас сёння больш няма манаполіі на камунікацыю з Захадам. А гэта вымагае ад нас яшчэ большай адказнасці і канструктыўнасці ў нашай дзейнасці.

Так, сёння структуры Еўрасаюза спрабуюць шчыльна працаваць з уладай, каб з дапамогай эканамічных стымулаў для Беларусі спрыяць працэсам павароту нашай краіны да большай адкрытасці і прадказальнасці. Вядома, што дэмакратызацыя грамадска-палітычнага жыцця далёка не прыярытэт для беларускай дзяржавы. Тут галоўная роля належыць грамадзянскай супольнасці. Аб'яднаная Еўропа не вырашыць за нас пытанні дэмакратыі. Гэта марныя спадзяванні. Весці наўпроставую няспынную працу з грамадзянамі нашай краіны можам толькі мы. Мы мусім казаць пра еўрапейскія каштоўнасці, пра станоўчыя бакі еўраінтэграцыі, каб людзі змаглі свядома рабіць свой выбар.

—Шчыра кажучы, мала верыцца ў рэалізацыю праекта "Усходняе партнёрства" і Беларусь? А як Вы лічыце?

—Я вельмі ганаруся, што я адзін з аўтараў гэтага праекта вяртання Беларусі ў Еўропу, што Беларусь распачынае вялікую працу на дарозе да еўрапейскай інтэграцыі. Я рады, што ў выніку, нягледзячы на тое, што сёння ў нас вялікія праблемы — з грамадзянскімі свабодамі, па-ранейшаму працягваецца палітычны ўціск іншадумцаў, так мала свабодных СМІ, — усё роўна пагрозы беларускай незалежнасці сёння менш, чым год таму. Я і надалей буду рабіць усё магчымае, каб Беларусь заставалася ў парадку дня нашых еўрапейскіх і амерыканскіх партнёраў. Я гатовы спрыяць уладам Беларусі па наладжванні кантактаў на Захадзе і па прыцягванні дапамогі пры ўмове правядзення дэмакратычных і гаспадарчых рэформаў у краіне

Усходняе партнёрства адкрывае нам новыя магчымасці як для палітычнага, эканамічнага і культурнага супрацоўніцтва з аб'яднанай Еўропай, так і для камунікавання з нашым грамадствам. Мы мусім скарыстацца гэтым гістарычным шанцам, руху Беларусі ў ЕС няма пазітыўнай альтэрнатывы. Але паўнавартасна ўдзельнічаць ў праграме "Усходняга партнёрства" можна будзе толькі пры ўмове ўстойлівага прагрэсу ў справе дэмакратызацыі. Гэта не гарантыя, а шанец. Сёння ў мяне стрыманы аптымізм. Каб ён рэалізаваўся, патрэбна воля і адказнасць.

—Вы ініцыявалі правядзенне Беларускага Еўрапейскага Форуму. Навошта праводзіць яго зараз? Якія ягоныя мэты?

—Наш форум мне бачыцца як унікальная інфармацыйна-дыскусійная пляцоўка па пытаннях супрацоўніцтва Беларусі і Еўрапейскага саюза. Гэта дыялог, удзел у якім можа ўзяць любы грамадзянін Беларусі: падзяліцца сваім бачаннем і даведацца пра меркаванне знаных асобаў Беларусі і аб'яднанай Еўропы. Мэта форуму — раскрыць патэнцыял супрацоўніцтва Беларусі з ЕС, данесці інфармацыю пра наяўныя магчымасці, а таксама прадэманстраваць Еўрапейскаму саюзу гатоўнасць беларускага грамадства да зменаў.

Сяргей ЧЫГРЫН

ДОСТАВКА ГРУЗА И ПОПУТНЫЕ ГРУЗЫ В МИНСК
РЕМОНТНО-ОТДЕЛОЧНЫЕ РАБОТЫ
Мы решим ваши проблемы и возьмем на себя все житейские хлопоты по строительству и ремонту

Тел.: 8-029-9591451, 8-0292663787
Лиц. № 42540/0466084, 25.11.08г.-25.11.13г., Слоним.РИК, ИП Герман А.В. УНП 590713926

ПЕРЕВОЗКА ГРУЗОВ
10-12 т, самосвалом

1-1,5 т микроавтобусом.
Тел. 8-029-585-63-86 (МТС)
8-044-753-04-71 (Vel.)
8-01562-4-16-03
ИП Наконечный И.В. УНП 500268801, Лиц № 02190/0515802 от 06.07.09 г по 07.07.14 г.

ГРУЗОПЕРЕВОЗКИ

ПЕРЕВОЗКА ГРУЗОВ
до 2 тонн бусом.
Тел. 8-029-584-83-57, 2-11-30.
Лиц. № 42540/1049882 от 09.11.2005 до 09.11.10, УНП 590833568 ИП Тихон Л.М.

УСЛУГИ ПО ГРУЗОВЫМ ПЕРЕВОЗКАМ
(в том числе физическим лицам)
Берём попутные грузы
тел. 5-48-54 (с 8.00 до 17.00)
(029)7831882, (029)6503709
ЧУП «ЕкаДиМ», Лиц. № 02190/0450448 до 25.04.2013 г., УНП 590833570

Грузоперевозки по ГОРОДУ, РБ, РФ, Украина
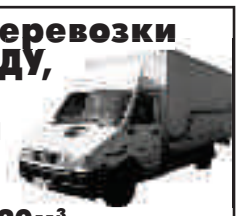
Грузовой фургон г/п до 3т, 20м³, санкнижка, санпаспорт.
Тел.: 8-029-9220333.
Лиц. №02190/0425319, 22.02.2008г.-22.02.2013г, МТиК РБ ИП Бартош Н.А., УНП 590768983

Грузоперевозки по городу и РБ
Тел. 319-30-10, 359-62-17.

Лиц. 02190/0504790 МТК от 30.01.2009 г. ИП Кучинская Ю.В. УНП 590857064

▼ ОБЩЕСТВО

БЕЛАРУСЬ СТАЛА ТРЕТЬЕЙ СТРАНОЙ В ЕВРОПЕ ПО КОЛИЧЕСТВУ ЗАРУБЕЖНЫХ ОХОТНИКОВ

Беларусь в этом году стала третьей страной в Европе по количеству иностранных охотников, посетивших нашу страну. Лидируют по этому показателю Россия и Венгрия.

Как отметил заместитель министра лесного хозяйства Николай Юшкевич, в среднем только около 15% охотников приезжают к нам «ради выстрела и трофея», в основном иностранцы просто отдыхают на охотничьих базах.

По словам заместителя министра, в этом году на зарубежных охотниках наша страна заработала около 2 миллионов долларов. Ещё 5 миллионов долларов оставили белорусские любители охоты.

«Интерфакс-Запад»

▼ ЭКАНОМІКА

ПАДАРАЖЭЎ ГАЗ У БАЛОНАХ

У Беларусі ад 1 лістапада 2009 года на 23% павялічана цана на звадкаваны газ, які рэалізуецца насельніцтву ў балонах. Адпаведная пастанова прынята Міністэрства эканомікі 22 кастрычніка 2009 года № 170.

Цана на газ для запраўкі газавых балонаў аб'ёмам 1 л (0,4 кг), 5 л (2,0 кг), 12 л (5,0 кг), 27 л (11,4 кг) усталявана ў памеры 1600 рублёў за 1 кг.

АФН

▼ ОБЩЕСТВО

К ИСТОКАМ ВЕЛИКОГО КНЯЖЕСТВА ЛИТОВСКОГО

В Беларуси разработан новый экскурсионный проект под названием «К истокам Великого княжества Литовского». Он включает в себя три экскурсии: одну по Беларуси и две трансграничные.

Экскурсия «Новогрудок — Литвы цветущая столица» ведет через Мир и озеро Свитязь к Новогрудку. Весь маршрут «пропитан» поэзией Адама Мицкевича, который родился недалеко от Новогрудка.

Трансграничный тур «Беларусь и Литва: вместе и порознь» предполагает посещение старинных замков в белорусском Креве, литовском Мядиненкае и остановку в Вильнюсе. В ходе поездки туристы узнают о драматических событиях из жизни Витовта и других князей ВКЛ, а также о рыцарских традициях.

Экскурсия «Дорога на Грюнвальд» включает посещение Лиды, Гродно, польских Грюнвальда, Мальборка и Торуня. Каждый год в Грюнвальде реконструируется знаменитая битва. В 2010 году событие обещает быть особенно масштабным: отмечается 600-летняя годовщина битвы.

Проект «К истокам Великого княжества Литовского» посвящен тысячелетию истории литовских земель: впервые название «Литва» было упомянуто в немецких летописях в 1009 году. Особенно значим для страны этот проект в связи с тем, что белорусские земли входили в состав Великого княжества Литовского.

БелаПАН

▶ НЕДВИЖИМОСТЬ

НУЖНО ГОТОВИТЬСЯ К ТОМУ, ЧТО ЭТОЙ ЗИМОЙ-ВЕСНОЙ БУДЕТ ТЯЖЕЛЕЕ

Как правильно вкладывать деньги в недвижимость? Чего ждать от рынка в 2010 году? На эти вопросы ответил управляющий партнер компании Colliers International по странам Балтии и Беларуси Михаил Морозов.

— Надо хорошо думать о тех временах, когда будет плохо. Особенно когда дело касается недвижимости. Ведь здесь зачастую обязательства берутся на несколько десятков лет вперед, что создает очень большие риски для компании. И решения, которые принимались в 2006-2007 годах, первой половине 2008 года, когда были достаточно высокие строительные расценки, большие ожидания, сегодня оборачиваются крахом проектов. Это результат недостаточной оценки и неаккуратного анализа возможных сценариев развития рынка. В недвижимости кризис не сваливается как снег на голову, это неизбежное явление, свидетельствующее об определенном этапе развития рынка, который завершен.

Сегодня происходит фильтрация рынка — с него уходят наименее успешные проекты. Это время prime-properties — так в английской терминологии называются объекты недвижимости, обладающие первоклассными качествами и конкурентоспособностью. Реализовывать такие проекты нужно тогда, когда на рынке все хорошо. Чтобы, когда плохо и кризис, у тебя были определенные гарантии и уверенность в том, что твой объект и вложенные в него деньги находятся в сохранности.

— В Беларуси вы сегодня видите такие объекты?

— Нет. К сожалению, сейчас целый ряд проектов почти во всех секторах рынка недвижимости страдает, в первую очередь от того, что были построены по принципам, хорошо описываемым русским термином «тяп-ляп»: быстро, дешево, но при этом «не хуже, чем у других». А надо, чтобы было лучше, чем у других.

К сожалению, средний уровень качества проектов в Беларуси по-прежнему оставляет желать намного лучшего с точки зрения планировки площадей, позиционирования объектов, соотношения цена — качество. Очень многие объекты были переоценены, и кризис сейчас как раз помогает выравнять дисбаланс: ставки аренды в офисных, торговых, складских помещениях идут вниз, рынок оздоравливается.

— Но вы можете говорить о том, что уже наблюдаются какие-то положительные тенденции на рынке?

— Рано еще пока. Но мы предполагаем, что зима и весна будут тяжелее, чем в предыдущий период.

— Все-таки ждем второй виток кризиса?

— Можете называть его вторым, третьим — как удобнее. Но кризис еще не закончен, стабилизация не достигнута, и стоит готовиться к тому, что в следующие 6-12 месяцев будут еще более сложными. Компаниям в любых секторах, не только в недвижимости, следует искать варианты для укрепления своих позиций, для увеличения конкурентоспособности. Это не просто «аникризисные меры», как это принято говорить. Это четкий план действий для любого предприятия, которое хочет оставаться на рынке и при этом быть рентабельным.

— Сегодня можно сделать выводы о том, что стабилизация рынка началась?

— Пока нет. И объясняется это достаточно просто — в первую очередь определенные симптомы должны быть на макроуровне. Первый, всем известный и понятный, — остановка падения ВВП, не говоря уже о его приросте... Что касается недвижимости, ее состояние напрямую связано с позицией банков как основных источников финансирования этого рынка — насколько у них активная позиция в этом вопросе... Пока — нет. Нужно готовиться к тому, что этой зимой-весной будет тяжелее, а дальше — посмотрим.

— Это прогноз для каких сегментов рынка: жилой или нежилой недвижимости?

— Я говорю о совокупности. Тенденции жилой и нежилой недвижимости, конечно, отличаются, но в таком срезе, как мы сейчас обсуждаем, они одинаковые. И там, и там падение не остановилось.

— Как же себя вести игрокам рынка недвижимости сегодня, чтобы удержаться на плаву?

— В первую очередь осторожно. Не рисковать деньгами, не бросаться в надежде много заработать в новые проекты, требующие серьезных долгосрочных обязательств. Работать над снижением своих расходов, быть проактивным по отношению к рынку, то есть стараться на шаг опережать изменения, происходящие на нем, и продумывать любые возможности для снижения себестоимости проекта.

Падение ставок аренды, которое мы сегодня наблюдаем, говорит о том, что будет совсем другой ландшафт рынка и другая среда: будет меньше иллюзий и ажиотажа вокруг объектов недвижимости. До кризиса, когда звучали ставки 30-50 евро за квадратный метр офисной площади, все считали, что так и должно быть, что это надолго и стоимость аренды будет дальше расти. Нас это всегда удивляло, потому что и размер рынка, и позиционирование объектов, и размер стока не позволяли говорить о том, что такие завышенные ставки могут существовать на долгосрочной основе.

— Вы бы рекомендовали сейчас вкладывать деньги в недвижимость?

— Я бы не рекомендовал спекулировать на недвижимости. Ни когда рынок идет вверх, ни когда идет вниз. Спекуляция на рынке недвижимости — один из самых неблагодарных, рискованных видов инвестиций. Если же речь идет о вложении денег для личного использования, например о покупке квартиры, следующие 12 месяцев, безусловно, удачное время для этого. Это же касается и коммерческой недвижимости — сейчас время, когда компания может для себя сэкономить значительные суммы на аренде или покупке помещений.

— Аренда или покупка — что во время кризиса оказывается более выгодным?

— Зависит от профиля компании. Если есть свободные деньги, то покупка помещения — это хорошее вложение денег, но, повторюсь, не для последующей продажи, а для нужд компании. С другой стороны, аренда не требует единомоментных вложений денег и позволяет сохранить фокус или акцент на профильном бизнесе компании. Давайте все-таки не будем забывать, что недвижимость — это все-таки инфраструктура. Это обслуживающая сфера, нацеленная на то, чтобы помогать компаниям заниматься их работой: продажей нефти, страховых полисов, оказывать определенные услуги. Офис нужен для того, чтобы создать условия для процветания бизнеса.

— И все-таки, каким будет главный урок, преподнесенный кризисом?

— Недвижимость не терпит любителей. Нужно быть профессионалом и относиться с большим вниманием и уважением к тем требованиям и ожиданиям, которые есть у конечных потребителей. Этот урок выучат все игроки рынка, ведь сегодня ни один объект недвижимости не может сказать, что он не почувствовал на себе влияние кризиса. Останутся лучшие.

"Ежедневник"

ОБЩЕСТВО

НАСЕЛЕНИЕ НЕДОПЛАЧИВАЕТ ЗА УТИЛИЗАЦИЮ МУСОРА

На пресс-конференции 28 октября начальник отдела энергетики Мингорисполкома Анатолий Лавничук сообщил, что население возмещает лишь 45% расходов на утилизацию твердых бытовых отходов.

Мало платим!

Более половины расходов на сбор вторсырья и утилизацию ТБО компенсируются из бюджета, отметил Лавничук. «Поэтому сейчас стоит вопрос об увеличении закупочных цен на вторсырье, тогда можно будет выйти на рентабельную работу», — отметил специалист.

По его словам, «вопрос строительства мусороперерабатывающего завода в Минске очень серьезный». «Для реализации проекта необходимо принять решение о повышении стоимости переработки. Есть у нас предложения от различных фирм, которые предлагают построить такое предприятие, но они считают, что для этого необходимо повысить стоимость переработки мусора до 30 евро за тонну. Сейчас эта стоимость составляет 16 евро за тонну: 5 евро — затраты за утилизацию, 11 евро — транспортные расходы», — пояснил чиновник.

По данным главного инженера ГПО «Коммунальное хозяйство Мингорисполкома» Георгия Силявки, по итогам работы мусороперерабатывающего предприятия «Экорес» за девять месяцев затраты на сбор вторсырья составили 5 млрд. 379 млн. рублей, доходы — 2 млрд. 479 млн.; на сортировку отходов затраты составили 1 млрд. 436 млн. рублей.

БелаПАН

КРИМИНАЛ

ПОМОЩНИКА ГАЙДУКЕВИЧА ПОСАДИЛИ В ТЮРЬМУ НА ПЯТЬ ЛЕТ

Суд Центрального района Минска приговорил зампредседателя Либерально-демократической партии Беларуси к пяти годам лишения свободы с конфискацией имущества.

Владимир Карунас

Владимир Карунас признан виновным по ч. 5 ст. 16, ч. 2 ст. 431 (подстрекательство к даче взятки), ч. 3 ст. 209 (мошенничество), ч. 2 ст. 430 (получение взятки) Уголовного кодекса Беларуси.

Карунасу вменялись в вину два эпизода преступной деятельности. По первому эпизоду ему инкриминировалась ч. 2 ст. 430 УК и было предъявлено обвинение по факту получения взятки на сумму Br 14 млн. 640 тыс. за то, что он, будучи депутатом Минского городского Совета депутатов 25-го созыва, получил взятку от трех граждан Беларуси за их назначение помощниками депутата и выдачу соответствующих удостоверений.

События по второму эпизоду происходили в апреле-мае 2006 года, когда осужденный совместно с жителем Минска подстрекал граждан Беларуси к даче взятки должностным лицам правоохранительных органов и суда за прекращение уголовного дела в отношении родственников. Это преступление квалифицируется по ч. 5 ст. 16, ч. 2 ст. 431 и ч. 3 ст. 209 УК Беларуси. Таким образом, деньги были получены мошенническим путем. Сумма взятки составила $6 тыс.

Приговор суда пока не вступил в законную силу в связи с правом сторон на его обжалование.

БЕЛТА

КРИМИНАЛ

ПРОТИВ ДЕПУТАТА МИНГОРСОВЕТА ВОЗБУЖДЕНО УГОЛОВНОЕ ДЕЛО

Прокуратура Минска возбудила уголовное дело в отношении одной из ключевых фигур в столичной власти.

Юрий Микицкий под следствием

Под уголовное преследование попал заместитель председателя комиссии по потребительскому рынку и предпринимательству Минского городского совета депутатов, директор НПРУП «Прогресс» Управления делами президента Юрий Микицкий, передает «Ежедневник».

Этот человек очень хорошо известен в деловых кругах Минска. Помимо вышеуказанных должностей, Юрий Микицкий является также членом Совета Белорусского общества оценщиков (БОО). Именно он в 2007-2008 годах, когда настала очередь Беларуси председательствовать в Совете объединений оценщиков СНГ, стал руководителем этой организации.

Претензии Юрию Микицкому предъявили борцы с коррупцией и экономическими преступлениями ГУВД Мингорисполкома, по чьим оперативным разработкам прокуратура Минска и возбудила уголовное дело.

Согласно предварительным данным, депутату Мингорсовета инкриминируются деяния, связанные с его деятельностью на посту генерального директора НП РУП «Прогресс» Управления делами президента.

НП РУП «Прогресс» — это многопрофильное промышленное предприятие, основными видами деятельности которого являются металлообработка, изготовление специального технологического оборудования для деревообрабатывающей, машиностроительной и мебельной промышленности, а также производство средств малой механизации.

Согласно данным оперативных служб ГУВД Мингорисполкома, Юрий Микицкий в феврале 2009 года внес заведомо ложные сведения в документы об изготовлении брикетирующего пресса стоимостью 75,8 млн. рублей. Эти действия прокуратура квалифицировала как совершение преступления, предусмотренного ч. 2 ст. 427 УК РБ (служебный подлог, совершенный с целью искажения данных государственной статистической отчетности), санкция которой предусматривает наказание до трех лет лишения свободы.

Тот повод, который взят за основу в данном деле, может быть не единичен и иметь весьма серьезные последствия не только для Юрия Микицкого.

«Ежедневник»

ОБЩЕСТВО

В БЕЛАРУСИ ПОВЫШЕНЫ ТРУДОВЫЕ ПЕНСИИ НА 9,5%

С 1 ноября трудовые пенсии по возрасту повышены в среднем на 9,5%. Соответствующий указ президент подписал 25 октября, сообщило агентство БелаПАН.

Средний размер трудовых пенсий в ноябре 2009 года составит 434 тыс. 600 рублей, по возрасту — 450 тысяч. Средний размер трудовых пенсий увеличится на 37,6 тыс. рублей, пенсий по возрасту — на 40 тысяч. Пенсии повысятся соответственно трудовому стажу, заработку, праву на надбавки.

Расходы государства в связи с финансированием повышенных пенсий увеличатся на 92 млрд. рублей. В октябре расходы на выплату пенсий составили около 190 млрд. рублей. В Беларуси 2 млн. 400 человек получают пенсии в органах по труду, занятости и социальной защите, из них 2 млн. — пенсии по возрасту.

«Белорусские новости»

ОБЩЕСТВО

БЕЛОРУСЫ СЧАСТЛИВЫ 38 ЛЕТ ЖИЗНИ

Исследователи решили выяснить, у жителей какой страны больше всего в жизни счастливых лет. Этот показатель измеряли при помощи индикатора «счастливых лет жизни», разработанного экспертами Университета Эразма в Роттердаме.

Благодаря этому индикатору можно определить, сколько лет люди со средней продолжительностью жизни в определённой стране жили счастливо. Девятилетний международный обзор Всемирной базы счастья включал 148 стран и охватил свыше 95% мирового населения.

Оказалось, что самой счастливой страной в мире можно назвать Коста-Рику — жители этого государства в среднем счастливы 66,7 лет своей жизни. За ними идут исландцы, датчане, швейцарцы и канадцы.

Белорусы же чувствуют счастье в среднем 38 лет своей жизни, жители России и Украины — меньше 36 и 33,7 соответственно.

Самые несчастные — жители Бурунди и Танзании, а также Мозамбика и Того. В среднем они счастливы 14 лет своей жизни.

АМИ-ТАСС

▼ ГРАМАДСТВА

НАЗВАНЫ САМЫ ШУМНЫ ГОРАД ЕЎРОПЫ

Еўрапейскае агенцтва па абароне навакольнага асяроддзя прызнала самым шумным горадам Старога Свету Браціславу, сталіцу Славакіі, дзе ад шумавога забруджвання пакутуюць 55% насельніцтва. Далей ідуць Варшава (Польшча) і Парыж (Францыя).

Самае высокае шумавое забруджванне ад паветранага транспарту эксперты выявілі ў Нідэрландах, Нямеччыне і Вялікабрытаніі, дзе аэрапорты размешчаны каля мегаполісаў, з-за чаго больш за 800 тысяч чалавек змушаны слухаць роў самалётаў сілай 55-75 дэцыбел, перадаюць «Падрабязнасці» са спасылкай на агенцтва AFP.

online.ua

▼ ПАЛІТЫКА

Расейскія СМІ:

ЗНЕШНІЯ МЕЖЫ ЕЎРАЗВЯЗА НЕЎЗАБАВЕ ЗМОГУЦЬ ПРАХОДЗІЦЬ У РАЁНЕ СМАЛЕНСКА

Расейскае афіцыйнае агенцтва РИА «Новости» апублікавала артыкул аглядальніка Міхаіла Растоўскага, у якім той піша, што знешнія межы Еўразвяза неўзабаве могуць праходзіць у раёне Смаленска.

Аўтар артыкула нагадвае, што паехаць на саміт РФ-ЕЗ у Стакгольм 18 лістапада прэзідэнт Расеі Дзмітры Мядзведзеў пагадзіўся з падкрэсленай неахвотай. «Для Расеі гэта быў цяжкі выбар. Масква не была ўпэўненая, што гэты саміт будзе канструктыўным» — наўпрост заявіў на днях памочнік расейскага прэзідэнта Сяргей Прыходзька.

Свой скепсіс адносна саміту насельнік Крамля патлумачыў «некарэктнымі» выказваннямі кіраўніка швецкага МЗСа ў адрас Расеі. Але, думаецца, гэта толькі верхавіна айсберга. Калі называць рэчы сваімі імёнамі, дык РФ і ЕЗ зараз няма пра што размаўляць адзін з адным, лічыць Міхаіл Растоўскі.

У лістападзе, які надыходзіць, спаўняецца 50 гадоў з таго моманту, як новы прэзідэнт Францыі Шарль дэ Голь сказаў сваю знакамітую прамову пра «Еўропу ад Атлантыкі да Урала». У 1959 годзе шанцы нават самага заможнага абывацеля з Урала злётаць на уік-энд у Парыж вагаліся ў раёне нуля. У 2009 годзе гэтым нікога не здзівіш. Але палітычна Расея з аб'яднанай Еўропай па-ранейшаму жывуць на розных планетах.

У 90-х гадах палітыкі з РФ і ЕЗ цешылі сябе ілюзіямі. Маўляў, яшчэ крыху і еўрапейцы з расейцамі весела зажывуць адзін за адным на аснове агульных каштоўнасцяў. Не атрымалася. Нягледзячы на падабенства рыторыкі, каштоўнасці сталіся не проста рознымі, а вельмі рознымі, лічыць аўтар.

На думку Растоўскага, «корань зла» не толькі ў расейскай няздольнасці і нежаданні жыць у адпаведнасці з нормамі заходняга свету. Краіны — чальцы Еўразвяза, можа быць, і змаглі знайсці агульную мову, што датычыць новага ўладкавання ЕЗ. Але па пытанні сваёй палітыкі ў дачыненні да Расеі аб'яднаная Еўропа па-ранейшаму безнадзейна раз'яднаная.

Выступаючы ў чэрвені 2009 года на круглым стале ў Берліне каардынатар нямецка-амерыканскага супрацоўніцтва ў МЗСе ФРГ Карстэн Фойгт прывёў цікавыя лічбы. Паводле апытанняў, 87 % нямецкай эліты негатыўна ставіліся да палітыкі расейскай улады. Але пры гэтым 61% лічылі Маскву найважным партнёрам. А 76% былі ўпэўненыя, што планаваная «Паўночная плынь» забяспечыць вялікую бяспеку энергапаставак.

Часам няздольнасць ЕЗ выпрацаваць агульную лінію ў дачыненні да Расеі яе ўладам толькі на руку. Узгадаем, якімі страшнымі пакараннямі пагражалі еўрапейскія палітыкі пасля леташняй расейска-грузінскай вайны і які пшык у іх атрымаўся ў выніку.

Можна колькі заўгодна разважаць пра «заняпад Еўропы», пра тое, што ў агляднай будучыні ЕЗ больш не будзе пашырацца. Але, як вядома, было б жаданне, а спосаб знойдзецца. Яшчэ праз 20-30 гадоў знешнія межы Еўразвяза цалкам могуць праходзіць у раёне Смаленска і Белгарада, піша РИА «Новости».

Як адзначае выданне, украінскія палітыкі Януковіч, Цімашэнка і Юшчанка не згаджаюцца адзін з адным амаль ні ў чым. Але на словазлучэнне «еўрапейская інтэграцыя» яны рэагуюць з аднолькавым бурным запалам. Пра тое ж самае думаюць і ў беларускай палітычнай эліце. Рана ці позна Лукашэнка сыдзе з палітычнай сцэны. І тады Расея можа стаць сведкай марша Менска ў бок ЕЗ.

Аднаго жадання ўступіць у Еўразвяз недастаткова. Што толькі не рабіла Турцыя дзеля запаветнага сяброўства ў еўраклубе. Але ёй усё роўна закацілі «чорны шар». Але Украіна і Беларусь — не Турцыя. Гэта краіны цалкам еўрапейскай культуры. Адзіная іх праблема — адсталасць. Але калісьці адсталымі лічыліся і Іспанія з Партугаліяй.

Жывы дыялог Еўразвяза і Расеі зараз адбываецца хіба што ў галіне энергетыкі. І дыялогам тое, што адбываецца, можна назваць хіба што з ветлівасці. Гульні ў трубаправоды і контртрубаправоды, безумоўна, займальныя. Для расейскай эліты яны ператварыліся ў своеасаблівы аналог «вялікай гульні» XIX стагоддзя, калі Расея і Брытанія змагаліся за ўплыў у Сярэдняй Азіі. Але, займаючыся выключна трубаправодамі, Расея асуджае сябе на ролю сыравіннага прыдатка.

Падрыхтавана паводле артыкула РИА «Новости»

▶ ГРАМАДСТВА

СЯРОД МАСАВЫХ ЗАБОЙЦАЎ — ТЫТУНЬ, ТЛУШЧ, СЕКС, АЛКАГОЛЬ

Штогод на свеце заўчасна памірае 60 мільёнаў людзей. Гэтак вынікае з апублікаванага 27 кастрычніка доследу Сусветнай арганізацыі аховы здароўя пры Арганізацыі Аб'яднаных Нацый, які называецца "Рызыкі ўсясветнаму здароўю".

фактар рызыкі здароўю	працэнт ад усіх смерцяў	колькасць заўчасных смерцяў (у мільёнах)
высокі ціск	7,5	12,8
тытунь	5,1	8,7
цукровая хвароба	3,4	5,8
недахоп актыўнасці	3,2	5,5
атлусцеласць	2,8	4,8
высокі халестэрын	2,6	4,5
секс без прэзерватыва	2,4	4,0
алкаголь	2,3	3,8
недаяданне	2,2	3,8
забруджанае паветра	2,0	3,3

Да найбольш частых прычын заўчаснай смерці Сусветная арганізацыя аховы здароўя залічвае высокі ціск крыві і каранарную хваробу сэрца, ужыванне тытунёвых вырабаў, цукровую хваробу, недахоп фізічнай актыўнасці, залішнюю вагу і атлусцеласць, высокі ўзровень халестэрыну ў крыві, секс без прэзерватыва (заражэнне СНІДам), спажыванне алкаголю.

Агулам даклад апісвае і аналізуе 24 чыннікі, якія вядуць да заўчаснай смерці і падзяляюцца на тры групы рызыкі павышанай смяротнасці, звязаныя з асяроддзем жыцця чалавека (прыкладам, забруджанне паветра), з чалавечымі навыкамі і паводзінамі (прыкладам, курэнне тытуню) і з фізіялогіяй (прыкладам, недаяданне і благое харчаванне).

Паводле экспертаў Сусветнай арганізацыі аховы здароўя, калі б урады змаглі сур'ёзна абмежаваць толькі пяць чыннікаў рызыкі сусветнаму здароўю — недаяданне ў дзяцінстве, секс без прэзерватыва, спажыванне алкаголю, недахоп здаровай вады і належнай гігіены, высокі ціск крыві — сярэдняя працягласць жыцця чалавека на нашай планеце ўзрасла б на пяць гадоў.

У табліцы паказана, як Сусветная арганізацыя аховы здароўя бачыць уплыў 10 самых істотных чыннікаў рызыкі сусветнаму здароўю на заўчасную смяротнасць людзей. Дадзеныя паходзяць з 2004 года — гэта на сёння самыя свежыя дадзеныя па смяротнасці ў сусветным маштабе.

Радыё "Свабода"

▼ ОБЩЕСТВО

ПО ЕВРОПЕЙСКИМ МЕРКАМ, ПОЧТИ 80 МЛН. ЧЕЛОВЕК В ЕС ЖИВУТ ЗА ЧЕРТОЙ БЕДНОСТИ

Почти 80 млн. человек в Евросоюзе, или 16% жителей стран ЕС, живут за чертой бедности и сталкиваются с проблемами доступа к трудоустройству, образованию, жилью, социальному и финансовому обслуживанию. Об этом сообщает европейская социологическая служба «Евробарометр».

Согласно принятому в Евросоюзе определению, люди находятся на грани бедности, если их доход составляет менее 60% среднего дохода в их стране.

Главными социальными причинами бедности опрошенные назвали безработицу (52% респондентов) и низкий уровень зарплат (49%). Помимо этого, европейцы отмечают недостаточный уровень социальных выплат и пенсий (29%) и высокую оплату достойного жилья (26%). Среди других причин бедности — недостаток образования (37%), «наследственная бедность» (25%), пагубные привычки (23%).

В среднем 89% опрошенных европейцев полагают, что национальные правительства должны принять срочные меры по борьбе с бедностью, а 53% считают, что национальные правительства в первую очередь ответственны за эту борьбу.

И хотя респонденты не возлагают первоочередную ответственность за борьбу с бедностью на евроструктуры, тем не менее 28% опрошенных считают, что роль институтов ЕС «очень важна», а 46% уверены, что «довольно важна».

Исследование проводилось в преддверии 2010 года, объявленного Европейским годом борьбы с бедностью.

БелаПАН

КАЛЕЙДОСКОП

УЧЁНЫЕ ВЫСЧИТАЛИ ИДЕАЛ СЕМЕЙНОГО СЧАСТЬЯ

Британские ученые выяснили, что дольше всего могут продержаться те семьи, в которых жена превосходит мужа по умственным способностям, а по возрасту моложе его на пять лет.

Об этом свидетельствуют результаты исследования группы ученых из Университета города Бат (Великобритания), опубликованные в журнале European Journal of Operational Research.

Анализ отношений 1,5 тысяч пар, которые состоят в браке или в серьезных отношениях, показал, что долгая супружеская жизнь обеспечена тем семьям, где муж старше жены. Если же супруга старше мужа на три года и более, их шансы на развод в три раза выше, чем если бы они были одного возраста. А наибольшую вероятность прожить долго и счастливо имеют пары, в которых жена намного образованнее мужа.

Кроме того, исследователи выяснили, что союзы, где только один из супругов был разведен, намного стабильнее, чем те, в которых оба супруга прошли через развод.

Ученые пришли к выводу, что сократить количество разводов можно в том случае, если мужчины и женщины будут подбирать себе пару не только на основе любви, физической привлекательности и похожих взглядов, но также после оценки возраста, образования и социального происхождения.

Mignews.com

ОБЩЕСТВО

«ПРИНИМАЕТ РЕШЕНИЯ, НИ ЗА ЧТО НЕ ОТВЕЧАЕТ»

В России лучшие работы у Владимира Путина, Дмитрия Медведева и Романа Абрамовича, выяснил мнения россиян Superjob.ru. Самыми привлекательными местами работы являются «Газпром», «Роснефть» и Сбербанк.

Лучшая в России работа – у премьер-министра Владимира Путина, считает каждый седьмой россиянин. Согласно данным опроса Superjob.ru, 13% граждан полагают, что глава Белого дома «принимает решения, ни за что не отвечает», «мы все любим нашего премьера», «неплохо себя зарекомендовал».

На втором месте – работа президента Дмитрия Медведева: ее находит лучшей каждый десятый россиянин (11%). «Медведев. Он до конца жизни обеспечен»; «Если рассматривать по оплачиваемости, то скорее всего (лучшая работа – Газета.Ru) у Медведева. Хотя по графику и ответственности не позавидуешь», – объясняют свой выбор респонденты. Впрочем, некоторые из них полагают, что «Медведев – человек, ни за что конкретно не отвечающий».

Замыкает тройку обладателей самых лучших работ бизнесмен Роман Абрамович. Побыть одновременно владельцем компании Millhouse, депутатом окружной думы Чукотского округа и владельцем британского футбольного клуба «Челси» хотят 6% россиян.

Работе главы госкорпорации «Роснано» Анатолия Чубайса завидуют 4%. «Он рыжий, и ему все сходит с рук»;

«Развалил сначала одну отрасль, теперь будет разваливать другую, ну очень перспективную!» – рассуждают респонденты. За работу мэра Москвы Юрия Лужкова проголосовали 2%.

В список счастливых обладателей лучшей работы также вошли глава «Газпрома» Алексей Миллер, футболист Андрей Аршавин, телеведущая Ксения Собчак, лидер ЛДПР Владимир Жириновский, глава Сбербанка Герман Греф. Каждый из них получил по 1%.

Еще 15% опрошенных выбрали категорию «другие», в которую попали звезды эстрады, спорта, политики, бизнесмены, дизайнеры и ведущие: в частности, люди завидуют телеведущему Андрею Малахову, певице Алле Пугачевой, главе «Интеко» Елене Батуриной, президенту КВН Александру Маслякову, писательнице Александре Марининой, депутату Госдумы Алине Кабаевой, дизайнеру Артемию Лебедеву, музыкальному критику Артемию Троицкому, бизнесмену Руслану Байсарову, опальному олигарху Борису Березовскому, главе «Интерроса» Владимиру Потанину, главному санитарному врачу страны Геннадию Онищенко, главному тренеру сборной России по футболу Гусу Хиддинку, подруге Абрамовича Дарье Жуковой, главе «Русала» Олегу Дерипаске, телеведущему Дмитрию Диброву, драматургу Евгению Гришковцу, директору «Лаборатории Касперского» Евгению Касперскому, бывшему владельцу «Евросети» Евгению Чичваркину, экономисту Егору Гайдару, певице Жанне Фриске, телеведущему и актеру Ивану Урганту, композитору и продюсеру Игорю Крутому, гендиректору Первого канала Константину Эрнсту, юмористу Максиму Галкину, дизайнеру Марии Цигаль, главе ОНЭКСИМа Михаилу Прохорову, телеведущему Владимиру Молчанову, портретисту Никасу Сафронову, певцу Сергею Шнурову, стилисту Сергею Звереву, шоумену Тимуру Родригесу, телеведущей Тине Канделаки, актеру Константину Хабенскому, певице Софии Ротару, певцу Андрею Макаревичу, певцу Борису Гребенщикову, кинорежиссеру Федору Бондарчуку, а также герою рекламных роликов Лене Голубкову и экс-главе ЮКОСа Михаилу Ходорковскому.

В список попали люди, которые часто мелькают на телеэкранах. Именно этим можно объяснить и появление в нем Лени Голубкова и Михаила Ходорковского, хотя первый является вымышленным героем рекламных роликов МММ, а второй сидит в тюрьме и его работе сейчас точно не позавидуешь.

Хотя человек, назвавший экс-главу ЮКОСа, мог и шутить, не исключает руководитель исследовательского центра портала Superjob.ru Наталья Голованова.

«Названы только те люди, которых мы видим в СМИ, чаще всего по телевидению, то есть популярные люди. При этом россияне не осознают и не знают, как работают названные ими люди».

Газета.Ру

ЛЕНТА НОВОСТЕЙ

СОУС КАРРИ УБИВАЕТ РАКОВЫЕ КЛЕТКИ

Молекула, найденная в одном из ингредиентов карри, способна убивать клетки рака пищевода. А из этого следует, что она может быть использована при разработке методов лечения рака, убеждены онкологи.

Исследователи в Коркском онкологическом научном центре в Ирландии смогли одолеть раковые клетки в пищеводе при помощи куркумина — химического вещества, содержащегося в специи куркуме, которая придает карри его отличительной желтый цвет. Исследователи обнаружили, что куркумин уничтожает раковые клетки в течение 24 часов.

Шарон Маккенна, ведущий автор исследования говорит, что ее опыты открывают новые возможности для ученых для использования куркумина в качестве противоракового препарата при лечении рака пищевода.

Маккена говорит, что ее исследование показало, что куркумин вынуждает раковые клетки гибнуть, «используя неожиданную систему клеточного месседжинга (клеточная сигнальная система)».

Как правило, такие «поломанные» клетки умирают путем совершения самоубийства, так называемого апоптоза, который возникает, когда белки под названием каспазы «включаются» в клетках, объясняют исследователи.

“Московский Комсомолец”

СШИТО САМОЕ БОЛЬШОЕ ПЛАТЬЕ

Палестинцы из города Хеврона на Западном берегу Иордана сшили, как они считают, самое большое платье, украшенное вышивкой. Над платьем работали около 150 мастериц, которые и пошили платье, длина которого 32,6 метра, а ширина — 18,1 метра, сообщили организаторы этой акции.

Ее целью было попасть в Книгу рекордов Гиннесса и привлечь внимание к работам местных мастеров.

BBC

УЧЁНЫЕ СОЗДАЛИ МАТЕРИАЛ, ОТТАЛКИВАЮЩИЙ ВОДУ

Ученые из университета Дьюка создали материал, который заставляет капли воды отскакивать от собственной поверхности. Статья исследователей отдана в Physical Review Letters, а ее краткое изложение приводится на сайте университета.

В рамках работы ученые попытались воспроизвести дизайн листьев лотоса, которые, как известно, отлично отталкивают воду. Для этого исследователи взяли гофрированную кремниевую подложку и разместили на ней углеродные нанотрубки с водоотталкивающим покрытием.

Полученный материал поместили в специальную камеру, где вода свободно конденсировалась на его поверхности. При этом на образцах образовалось некоторое количество капель, среди которых мелкие почти полностью отсутствовали.

Чтобы выяснить, куда делись мелкие капли, ученые использовали видеокамеру с высокой скоростью съемки. С ее помощью снимался процесс конденсации воды. В результате исследователи установили, что мелкие капли во время движения сами отскакивают от поверхности нового материала.

MIGnews.com.ua

ЖЕНЩИНА ПРОГЛОТИЛА 78 ВИЛОК И ЛОЖЕК

Жительница Голландии проглотила 78 столовых приборов. Об этом пишет газета The Daily Telegraph.

52-летняя Маргарет Даалман, работающая секретарем в одном из роттердамских агентств недвижимости, попала в больницу с жалобами на боли в животе. Рентгеновское обследование показало, что в ее пищеварительном тракте находится множество посторонних предметов.

В ходе экстренной операции из живота Даалман извлекли 78 серебряных ложек и вилок. Позднее она сообщила врачам, что «захотела поесть серебра и не могла удержаться». Выяснилось, что раньше женщина уже была замечена за поеданием столовых приборов, но не в таких больших количествах.

Даалман направили к психиатру, который диагностировал у нее пограничное расстройство, выражавшееся в тяге к поеданию ложек и вилок. Женщина была направлена на лечение.

Lenta.ru

ФУТБОЛ

УДАЧА УЛЫБНУЛАСЬ СЛОНИМЧАНАМ

В минувшую среду в Гродно завершилось осеннее первенство области среди юношей 1995-96 г.р. Слонимские мальчишки вернулись из областного центра бронзовыми призерами соревнований.

Момент встречи слонимских и волковысских мальчишек ФОТО АЛЕКСАНДРА ЗАХАРЕНКО

В своей подгруппе воспитанники Руслана Корнева в первых четырех матчах легко разобрались с соперниками из Волковысского (6:0), Новогрудского (2:0), Щучинского (2:0) районов и гродненской командой «Неман-96» (3:0). В игре с ребятами из Щучина забитыми мячами отличились два Александра — Левошик и Пузач.

В заключительной встрече секстета «А» слонимчанам противостояли школьники Октябрьского района областного центра, представлявшие извечного соперника наших ребят — футболистов детско-юношеской спортивной школы «Белкард». Хозяева поля легко провели матч и смогли трижды поразить ворота Саши Турука, не дав при этом распечатать свои владения.

Оппонентом мальчишек из Слонима в поединке за третье место стала занявшая второе место в квинтете «Б» команда Лидского района. Упорный поединок не выявил победителя — матч завершился вничью 1:1. Гол в слонимской дружине после подачи углового забил Артем Брайчук. Судьбу призового места решили пенальти.

И здесь удача улыбнулась слонимчанам. Благодаря точным попаданиям в ворота Ковальчука, Пузача, Юхновского и Жилинского, наши ребята вырвали победу со счетом 4:3. Не смогли отличиться с «точки» Сушко и Турук. Зато наш кипер реабилитировался на линии ворот, сумев отразить три 11-метровых удара.

На церемонии награждения дипломы за третье место были вручены Александру Туруку, Максиму Яговдику, Александру Юрчаку, Владиславу Бергу, Александру Левошику, Андрею Сушко, Сергею Подрецкому, Александру Жилинскому, Артему Брайчуку, Александру Пузачу, Юрию Ковальчуку, Ярославу Евхимику, Владиславу Юхновскому, Ивану Капелько, тренеру Руслану Корневу. Стоит заметить, что команда специально не готовилась к данным соревнованиям, но смогла выступить достойно. В шести встречах одержано 4 виктории, по одному разу ребята сыграли вничью и уступили. Разность забитых и пропущенных мячей 14-4. Авторами голов становились: Саша Пузач (отличился 5 раз), Андрей Сушко и Артем Брайчук (по 3 раза), Саша Левошик (2) и Ярослав Евхимик (один раз).

Третьи призёры областных стартов ФОТО АЛЕКСАНДРА ЗАХАРЕНКО

Александр ЗАХАРЕНКО

НОВОСТИ ФУТБОЛА

ЮЗВОВИЧ ОГОРЧИЛ СВОЮ БЫВШУЮ КОМАНДУ

Предпоследний тур состоялся в высшей лиге. Ведущие борьбу за место под солнцем «Неман» и МТЗ-РИПО сошлись в Минске. Победу одержали представители Гродненщины со счетом 2:0, обезопасив тем самым себя от понижения в ранге. Среди слонимских воспитанников на поле лишь 6 минут отыграл за тракторозаводцев **Антон Бубнов**.

Соперничество дублирующих составов завершилось волевой победой «Немана» 2:1. Причем равновесие на табло установил, огорчив свою бывшую команду, в конце первого тайма **Дмитрий Юзвович,** который провел на поле 69 минут. В составе хозяев **Дмитрий Харитонович** отыграл весь матч. Хочется заметить, что матч резервистов состоялся на искусственном поле спортивно-оздоровительного комплекса «Олимпийский» сразу по окончании встречи СКВИЧа и слонимского «Коммунальника».

Александр ЗАХАРЕНКО

МАТЧ СБОРНОЙ

Национальная сборная Беларуси по футболу 18 ноября проведет товарищеский матч с Черногорией. Игра состоится в столице этой страны Подгорице, сообщает пресс-служба БФФ. В рейтинге ФИФА Черногория занимает 75-е место (Беларусь — 73-е). В отборочном цикле чемпионата мира-2010 балканская сборная заняла 5-е место среди шести команд, пропустив вперед Италию, Ирландию, Болгарию и Кипр и опередив Грузию.

Дмитрий ВЛАСОВ

БАСКЕТБОЛ

ЧЕМПИОН ГОРОДА ОПРЕДЕЛИЛСЯ ДОСРОЧНО

Судьба сильнейшего коллектива Слонима среди предприятий и организаций по баскетболу определилась за пять дней до окончания спартакиадных стартов — в среду, 28 октября.

Играют команды СКБЗ и ГУП ЖКХ ФОТО АЛЕКСАНДРА ЗАХАРЕНКО

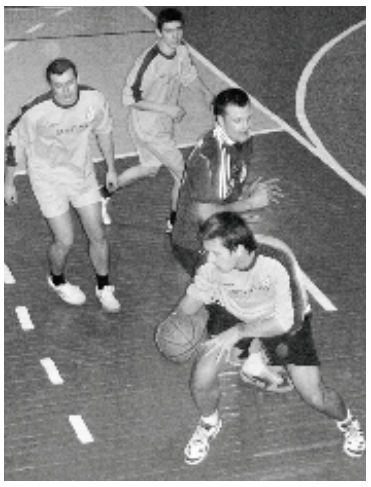

Решающий матч за второе место

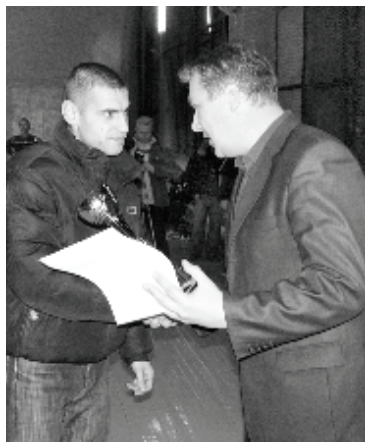

Игорь Царук награждает капитана команды спасателей грамотой чемпиона и кубком победителей

В первом матче финальной тройки схлестнулись служащие милиции и пожарные. Упорный поединок завершился лишь в дополнительное время, когда викторию вырвали спасатели со счетом 39:37. На следующий день их соперниками стали городские газовики. В последней четверти игры представители РОЧС смогли довести дело до победы, закончив встречу с результатом 49:40.

В заключительный день соревнований, 2 ноября, определились остальные призеры круглогодичной спартакиады в поединке работников «Слониммежрайгаза» и райотдела внутренних дел. Игра носила принципиальный и захватывающий характер. Первые две четверти принесли одинаковый успех газовикам (9:7 и 10:8). В концовке третьей части поединка милиционеры минимально склонили чашу весов в свою пользу (11:10) и общий счет стал 29:26 в пользу дружины межрайгаза. И все же заключительный бросок во встрече совершили баскетболисты в погонах, когда финальный свисток зафиксировал на табло итоговые цифры — 35:34 в пользу динамовцев.

На награждении команд начальник отдела физической культуры, спорта и туризма райисполкома Игорь Царук вручил грамоты капитанам команд — призеров баскетбольных стартов, а команде РОЧС еще и кубок победителей. Кроме того, были определены лучшие игроки баскетбольного турнира. Ими стали газовик Олег Синевич, как лучший центровой, динамовец Евгений Ерошенков (лучший защитник) и лучший игрок турнира Дмитрий Близнюк, который защищал цвета команды РОЧС.

Общий итог выступлений баскетболистов в круглогодичной спартакиаде смотрите в таблице. В скобках после места команды указано реестровое положение в прошлогодних стартах.

Александр ЗАХАРЕНКО

Итоговое положение команд	
1.(4)	РОЧС
2.(3)	РОВД
3.(7)	Слониммежрайгаз
4.(1)	УМГ «Белтрансгаз»
5.(12)	мясокомбинат
6.(13)	МРЗ
7.(10)	ГУП ЖКХ
8.(6)	СКБЗ «Альбертин»
9.(–)	КУП ЖРЭО
10.(11)	СКПФ
11.(14)	винзавод
12.(17)	ДСЗ
13.(9)	ДСУ №65
14.(16)	водоканал
15.(15)	мебельная фабрика

ФУТБОЛ. ПЕРВАЯ ЛИГА

Владимир Корней контролировал ситуацию около своих ворот ФОТО АЛЕКСАНДРА ЗАХАРЕНКО

«КОММУНАЛЬНИК» ЗАВЕРШИЛ СЕЗОН-2009 НА ДЕСЯТОМ МЕСТЕ

В ЗАКЛЮЧИТЕЛЬНОМ ТУРЕ СЛОНИМЧАНЕ ПРОПУСТИЛИ ВПЕРЁД СЕБЯ «БЕЛКАРД», НО ОСТАЛИСЬ ВЫШЕ «ЛИДЫ»

Неофициальные соревнования команд Гродненщины в I лиге выиграли футболисты «Белкарда».

Три представителя области плечом к плечу финишировали в третьей четверти турнирной таблицы. В 26-м туре гродненцы, завершив вничью матч в Полоцке, обошли слонимчан лишь по большему количеству побед. «Лида» уступила дома «Спартаку», продлив на один матч чемпионат для команд Мозыря и Шклова, чтобы определить слабейший коллектива лиги в дополнительной встрече.

В заключительной игре столичные футболисты вели борьбу за итоговое пятое место в чемпионате. И согласно рангу они переиграли «Коммунальник» с крупным счетом. Положил начало разгрому спустя полчаса игры Мархель, а во втором тайме дожали слонимчан Дмитрачков и Стаин. Хотя разгром мог быть сотворен уже в первой половине поединка, но великолепная игра Корнея не позволила минчанам отличиться больше одного раза.

СКВИЧ — «Коммунальник» — 3:0

31 октября. Минск. СОК «Олимпийский». 100 зр.
Судьи: Г.Левчук (1к, Малорита), М.Хевук (1к, Брест), О.Колб (арбитр ФИФА, Брест).
Инспектор: А.Нерушкин (нк, Минск).
Мячи: 1:0 — Ю.Мархель (30), 2:0 — Е.Дмитрачков (58), 3:0 — А.Стаин (76).
Предупреждены: Д.Калечиц (32, за задержку соперника руками), Е.Снопко (37), С.Траскевич (70), С.Гриневич (90+1, все — за грубую игру).
Удален: Д.Наркович (81, за умышленный удар соперника рукой).

Уже на 7-й минуте фланговая передача Кухаренка минует игроков во вратарской площади слонимчан — и мяч ударяется в дальнюю штангу ворот Корнея. На 19-й минуте после подачи Мархелем от углового флажка выше всех выпрыгивает Михнюк, целенаправленно посылая мяч в нижний угол — наш кипер намертво накрывает сферу. Через три минуты Биончик головой замыкал передачу партнера — Корней продемонстрировал завидную реакцию, в прыжке переправив мяч на угловой. Отразив еще несколько ударов соперника, на 30-й минуте не смог команде помочь и Владимир. Кухаренок навесил слева на дальнюю штангу, где Биончик головой сбросил мяч одинокому Мархелю, которому не составило труда отправить мяч по назначению.

Несмотря на старания нашего вратаря, во втором тайме два мяча влетело в сетку его ворот. И все же не скажу, что слонимчане только оборонялись. Вылазки к воротам совершали как крайние хавы, так и центральные полузащитники. Несколько забросов было совершено на Орочко. Кстати, Андрей имел, пожалуй, самый явный момент подсластить пилюлю голом престижа. На 89-й минуте, уверенно пройдя защитников СКВИЧа, он вышел к воротам Герасимовича, однако направил мяч в считанных сантиметрах от дальней штанги.

Александр ЗАХАРЕНКО

Борьбу на фланге ведёт Дмитрий Оначенко ФОТО АЛЕКСАНДРА ЗАХАРЕНКО

Итоговая таблица 19-го чемпионата страны. Первая лига

		игры	В	Н	П	мячи	очки
1. (3)	**Белшина**	**26**	**20**	**4**	**2**	**55–15**	**64**
2. (4)	Волна	26	16	3	7	52-31	51
3. (-)	ДСК-Гомель	26	13	9	4	34-18	48
4. (5)	Верас	26	12	7	7	33-26	43
5. (-)	СКВИЧ	26	11	6	9	37-29	39
6. (9)	Барановичи	26	10	8	8	39-33	38
7. (2)	Химик	26	9	9	8	33-28	36
8. (6)	Ведрич-97	26	10	5	11	40-47	35
9. (7)	Белкард	26	8	5	13	23-34	29
10. (10)	**Коммунальник**	**26**	**7**	**8**	**11**	**20–32**	**29**
11. (11)	Лида	26	6	8	12	19-31	26
12. (12)	Полоцк	26	6	4	16	29-46	22
13. (13)	Славия-Мозырь	26	4	8	14	21-40	20
14. (8)	Спартак	26	4	8	14	21-46	20

Примечание. В скобках указаны места в 2008 году

Результаты игр 26-го тура:

Ведрич-97 — Верас	6:2
Лида — Спартак	1:2
Славия — Барановичи	1:2
Волна — Белшина	1:5
ДСК-Гомель — Химик	3:0
Полоцк — Белкард	1:1

ФУТБОЛ

«АЛЬБЕРТИН» СТАЛ ПЕРВЫМ

В субботу, 31 октября, на стадионе «Динамо» состоялся заключительный матч чемпионата города по футболу. Несмотря на то, что регламент соревнований был нарушен, команды заняли соответствующие рангу места.

Дело в том, что первоначально после однокругового турнира с участием 7 команд планировалось проведение финального поединка двух лучших коллективов города и района. Но перед заключительным матчем, в котором должны были сразиться команды «Талант» и «Альбертин», турнирная ситуация оказалась таковой, что именно эти коллективы и разыграют звание местного чемпиона. Надобность проведения финального поединка отпала, а календарная игра команд была приравнена к решающей встрече.

Упорный поединок команд завершился минимальной победой футболистов из Альбертина. Грубую ошибку в защите «Таланта» допустил Никита Болкунец, она и позволила Александру Мелешко забить единственный во встрече мяч.

Начальник отдела физической культуры, спорта и туризма райисполкома Игорь Царук вручил победителям дипломы за первое место. Вторыми в розыгрыше стали игроки команды «Талант», третьими — СПК имени Дзержинского.

Николай РОДИОНОВ

Итоговая таблица розыгрыша

		И	В	Н	П	мячи	О
1.	Альбертин	6	5	1	0	21-6	16
2.	Талант	6	3	2	1	18-3	11
3.	СПК им.Дзержинского	6	3	1	2	8-9	10
4.	КУП ЖРЭО	6	2	2	2	10-11	8
5.	Брестская	6	2	1	3	11-21	7
6.	Форсаж	6	2	1	3	10-10	7
7.	ДСУ №65	6	0	0	6	2-20	0

НОВОСТИ

НОВОЕ УГОЛОВНОЕ ДЕЛО ВАЛУЕВА

БОКС. В отношении чемпиона мира по версии WBA Николая Валуева возбуждено новое уголовное дело. Такое решение принял питерский Калининский районный суд. Адвокат спортсмена Сергей Самсонов сообщил, что суд накануне прекратил производство по обвинению его подзащитного в умышленном причинении легкого вреда здоровью в связи с истечением срока давности по данному делу. Однако сразу же после этого принял постановление о направлении материалов в милицию и решение вопроса о возбуждении уголовного дела по статье «Умышленное причинение вреда здоровью средней тяжести». Напомним, что Валуев обвиняется в избиении охранника спорткомплекса в Санкт-Петербурге в январе 2006 года. Добавим, что настоящее решение суда вряд ли обрадовало боксера, которому 7 ноября предстоит встретиться в чемпионском бою с одиозным американцем Дэвидом Хэем. Поединок состоится в Германии.

РБК

ГЛЕН ХЭНЛОН ПОКИНУЛ ПОСТ ГЛАВНОГО ТРЕНЕРА СБОРНОЙ

ХОККЕЙ. Канадец Глен Хэнлон решил все-таки покинуть пост главного тренера сборной Беларуси по хоккею. Как информирует официальный сайт Федерации хоккея Республики Беларусь, 2 ноября Хэнлон в приватной беседе с председателем ФХРБ Владимиром Наумовым заявил о прекращении сотрудничества с нашей командой. Такое решение канадец мотивировал своим морально-психологическим состоянием. Имя специалиста, возглавившего белорусскую сборную на Кубке Полесья, который пройдет 5-8 ноября в Бобруйске и Жлобине, будет объявлено в самое ближайшее время.

Сергей ВИШНЕВСКИЙ

В ЗЕРКАЛЕ ЦИФР

* Первый пропущенный «Коммунальником» мяч оказался 525-м, который достали вратари команды из своих ворот в первой лиге, и 320-м, забитым слонимчанам в гостевых встречах. Баланс перволиговых выступлений: +145=96-167, мячи 512:527. Баланс игр на полях соперников: +48=48-107, мячи 200:322.

* Второй раз в истории коллектив завершил чемпионат тремя поражениями кряду (первый раз в сезоне 1994/95). Но тогда разница мячей была 2:5, сейчас — 1:8.

* П.Ермоленко провел в лиге 170 игр. По 15 матчей за клуб сыграли М.Черник и М.Федорчук, 5 — В.Корней.

* В.Корней пропустил 10 голов в первой лиге.

* При судействе Г.Левчука команда не только не побеждает, но и не может распечатать ворота соперников (+0=3-4, мячи 0:8).

Паходныя кухні

Рускі аэраплан, падбіты немцамі вясной 1916 года

Ваенныя трафеі

Ручныя гранаты

Ачыстка акопаў гіпасульфітам

Ажыўленне кіслародам атручанага газамі

Фотаздымак на памяць

Артылерыйскі склад

Атручаныя ўдушлівым газам

ПЕРШАЯ СУСВЕТНАЯ ВАЙНА НА

Малады Язэп Стаброўскі

95 гадоў таму — 1 жніўня 1914 года — пачалася Першая сусветная вайна. З пачаткам яе ў Беларусі разгарнулася мабілізацыя ваеннаабавязаных беларусаў на вайну. З аб'яўленнем мабілізацыі 17 ліпеня 1914 і ў адпаведнасці з сакрэтным прадпісаннем камандзіра трэцяй грэнадзёрскай артылерыйскай брыгады на выпадак вайны за № 675, выдадзеным у 1913 годзе, на вайну быў мабілізаваны і Язэп Стаброўскі (1870-1968) са Слоніма. Той самы Язэп Стаброўскі, які вучыўся ў Полацкім кадэцкім корпусе, а потым працягваў вучобу ў Аляксандрыйскім артылерыйскім вучылішчы, дзе пазнаёміўся з будучым вядомым рускім пісьменнікам Аляксандрам Купрыным. Той самы Язэп Стаброўскі, які перапісваўся са Львом Талстым. А ў час ганення Талстога царскім урадам піша яму шчырае пісьмо ў знак падтрымкі пісьменніка, што нават у палку, дзе ён служыў, гэтым учынкам былі ўсе здзіўленыя. Той самы Язэп Стаброўскі, які служыў на Каўказе і вёў баі з Шамілём. Той самы Язэп Стаброўскі, які даслужыўся да палкоўніка, меў шмат ордэнаў і медалёў, які скончыў Маскоўскі археалагічны інстытут і Вышэйшыя археалагічныя курсы пры Самарскім універсітэце, быў член-карэспандэнтам Віленскага аддзялення Маскоўскага археалагічнага таварыства і сябрам Яраслаўскага археалагічнага таварыства. Той самы Язэп Стаброўскі, які восенню 1924 года арганізаваў у Слоніме выставу старадаўніх дакументаў і кніг, якія збіраў шмат гадоў. Выстава тады выклікала вялікую цікавасць у наведвальнікаў, асабліва сярод моладзі. Пасля яе закрыцця ўвесь сабраны археалагічны матэрыял і каштоўную калекцыю вырабаў каменнага веку Язэп Стаброўскі паклаў у аснову гісторыка-краязнаўчага музея, які расчыніў дзверы перад слонімскімі наведвальнікамі 20 верасня 1929 года. Той самы Язэп Стаброўскі, які прызнаны землякамі самым знакамітым слонімцам XX стагоддзя.

Але гэта будзе пазней. А тады, з пачаткам Першай сусветнай вайны, Язэп Стаброўскі прыступіў да фарміравання 55-й артылерыйскай брыгады, якую сам і ўзначаліў. Вайну ён сустрэў на паўночна-заходнім тэатры баявых дзеянняў.

Нямецкія войскі наступалі на Маладзечна, а аўстрыйцы — у раёне горада Сокал. Таму дзве рускія арміі пачалі адступаць, каб не трапіць у акружэнне. Сярод адступоўцаў была і 55-я пяхотная дывізія, да якой належала 55-я артылерыйская брыгада пад камандаваннем Язэпа Стаброўскага. Пра гэта ён успамінаў: " І вось усе атрады, якія знаходзіліся на плацдарме каля ракі Раўкі ў Польшчы, пачалі ўцякаць, бо германа-аўстрыйскія войскі не паспелі нам адрэзаць адступленне, і мы, паражняком, без баявых прыпасаў, якіх не хапала, без адпачынку, прайшлі і праехалі 900 км і дасягнулі мястэчка Турэц Мінскай губерні, дзе і размясціліся на зімоўку...".

Адной з галоўных прычын такога развіцця падзей Першай сусветнай вайны Язэп Стаброўскі называў шпіёнскую дзейнасць, якая была разгорнута немцамі на фронце і ў тыле арміі Расійскай імперыі. "Усім было вядома, што рускі фронт быў перапоўнены афіцэрамі нямецкай нацыянальнасці і прытым на вышэйшых камандных пасадах", — пісаў Язэп Стаброўскі

Перадавая застава

Маленькі бежанец, які згубіў сваіх бацькоў

Параненыя ў шпіталі

Безыменныя магілы

Радыётэлеграф 35-га армейскага корпуса

Бліндаж

На могілках

Вайсковы агляд

Пасля бою каля вёскі Крэва Віленскай губерні, сакавік 1916 г.

Воіны Каўроўскага палка, атручаныя ўдушлівым газам, 18 мая 1915 года

ФОТАЗДЫМКАХ ЯЗЭПА СТАБРОЎСКАГА

ў сваіх нататках, якія захоўваюцца ў Слонімскім раённым краязнаўчым музеі. Язэп Стаброўскі ўзгадвае пра двух шпіёнаў, затрыманых пры яго непасрэдным удзеле. Адзін быў вельмі ветлівы і нават перад простымі салдатамі здымаў капялюш, які яго і выдаў. Як аказалася пасля затрымання, ён даўно знаходзіўся ў вышуку. Другога позна вечарам Стаброўскі сам заўважыў. Невядомы чалавек размаўляў з салдатамі. Яго затрымалі, але ніякіх дакументаў пры ім не знайшлі, акрамя аднаго рубля, які Стаброўскі ўзяў як рэчавы доказ. Пад канвоем ён адправіў затрыманага да каменданта штаба корпусу. Аказалася, што нумар рубля быў яго канспірацыйным нумарам. Пазней шпіёна адправілі ў камендатуру Варшаўскай крэпасці.

Калі 55-я артылерыйская брыгада знаходзілася каля горада Блонь недалёка ад Варшавы, адной з найважнейшых праблемаў, што паўстала перад Стаброўскім, было наладжванне сувязі, якая пастаянна перарывалася. Кабель часта абрэзвалі спецыяльна падрыхтаваныя людзі. Аднойчы вайскоўцы затрымалі яўрэя з Блоні, які хацеў перарэзаць тэлефонны кабель. За гэта яго расстралялі. Але ўсё роўна тэлефонныя кабелі псавалі. Тады Язэп Стаброўскі знайшоў выйсце. Ён загадаў узяць трох заложнікаў — равіна, настаўніка і аднаго простага яўрэя і сказаў, што, калі будзе яшчэ абрывацца тэлефонная сувязь, заложнікі будуць расстраляныя. Мясцовыя жыхары-яўрэі забілі трывогу і накіравалі да Стаброўскага асобную дэлегацыю з прапановай дазволіць ім ахоўваць тэлефонную лінію. Язэп Стаброўскі адпусціў заложнікаў, а тым, хто сачыў за лініяй, выдаў асобныя нумары, якія нашываліся на вопратку, і гэтыя людзі прыступілі да аховы. З таго часу тэлефонная сувязь больш не псавалася.

У баі з немцамі на рацэ Раўка пад Баржынёвам 18 мая 1915 года Язэп Стаброўскі атруціўся ўдушлівым газам. Але яго ўдалося выратаваць. У лістападзе 1915 года ён прымае актыўны ўдзел у баях каля Баранавічаў, у 1916 годзе — у баявых дзеяннях каля возера Нарач. Загадам № 3307 галоўнакамандуючага арміяй Заходняга фронту Язэп Стаброўскі быў узнагароджаны ордэнам Святога Роўнаапостальскага князя Уладзіміра 4-й ступені, да якога дадалі яшчэ мячы і каснік. 7 чэрвеня 1916 года Стаброўскі атрымаў званне палкоўніка рускай арміі, а яго 55-я артылерыйская брыгада была перайменавана ў 55-ы паркавы артылерыйскі дывізіён. У канцы 1916 года Язэп Стаброўскі атрымаў яшчэ адзін ордэн Святога Роўнаапостальскага князя Уладзіміра 3-й ступені, а таксама — ордэн Святой Ганны другой ступені з мячамі.

У войску Язэп Стаброўскі знаходзіўся да красавіка 1918 года. А калі пайшоў у адстаўку, вярнуўся ў родны Слонім і да канца жыцця займаўся краязнаўствам.

У гады Першай сусветнай вайны Язэп Стаброўскі не толькі ваяваў, але вёў запісы і фатаграфаваў будні салдат, жахі вайны, людское гора. Прыехаўшы ў Слонім, ён зрабіў адмысловы альбом, які назваў "Крывавым следам". Альбом налічвае 300 фотаздымкаў. Кожны здымак Стаброўскі падпісваў, рабіў да яго невялікі каментар. Альбом Язэпа Стаброўскага збярогся да сённяшніх дзён. Ён захоўваецца ў Слонімскім раённым краязнаўчым музеі імя Язэпа Стаброўскага.

Фотаздымкі Першай сусветнай вайны Стаброўскага — гэта сведкі нашай нялёгкай гісторыі. Некаторыя здымкі прапануем чытачам "Газеты Слонімскай". Усе яны друкуюцца ўпершыню. Упершыню друкуецца і здымак маладога Язэпа Стаброўскага.

Сяргей ЧЫГРЫН
chigrinik@yandex.ru

ДОРОГИЕ ЖИТЕЛИ СЛОНИМА И РАЙОНА!

А вы делали что-то интересное и оригинальное своими руками? Наверняка! Так не держите свои секреты при себе, поделитесь ими со всеми. Может быть, кому-то они очень пригодятся!

Напишите или позвоните нам и поделитесь своими работами и впечатлениями от любимого дела, дайте советы по своему виду увлечения и пожелания нашим читателям.

Присылайте свои рассказы и фото по адресу: г. Слоним, ул. Красноармейская, 41, или Слоним-9, а/я 32 с пометкой «Наша хатка», звоните по тел. 8-044-715-90-03.

Ваши рассказы будут опубликованы на страницах нашей газеты.

▼ НА ЗАМЕТКУ

ПИТАТЕЛЬНАЯ ЦЕННОСТЬ ЗАМОРОЖЕННЫХ ОВОЩЕЙ

Всегда ли свежие овощи полезнее и питательнее замороженных? Что происходит после того, как морковь выкопали из земли или собрали помидоры с куста?

Проходит долгое время, прежде чем свежие продукты появляются на нашем столе. В среднем три дня овощи проводят в пути с поля в магазин. Следующие три дня хранятся в наших холодильниках. Несмотря на то, что они собираются в самую лучшую пору урожая, на своем пути они теряют витамины и минералы, так как расходуют их на свой собственный обмен веществ.

В качестве примера может послужить зеленая фасоль, которая теряет 40% содержащегося в ней витамина С в течение 24 часов с момента сбора. Другие овощи и фрукты также подвержены таким процессам.

Овощи с момента их сбора постепенно теряют свою питательную ценность. Этот процесс, однако, можно приостановить.

Питательная ценность замороженных овощей очень хорошо сохраняется, так как время с момента их сбора с поля до замораживания максимально сокращено — это всего несколько часов. Большинство витаминов хорошо сохраняется в свежезамороженных или консервированных овощах.

Конечно, происходит потеря витаминов при замораживании. Самые большие потери касаются витамина С (порядка 25%), в случае других витаминов потери менее значительны (например, витамина В1 порядка 10%). Однако первоначальная потеря питательных веществ при замораживании компенсируется более низкой их потерей при хранении замороженных овощей.

В некоторых случаях замороженные продукты могут быть даже питательней свежих. Исследователи из Австрийского общества потребителей сравнили питательную ценность замороженных и свежих овощей, импортируемых зимой из Италии, Турции, Испании и Израиля. Содержание витаминов в замороженном горошке, цветной капусте, фасоли, кукурузе и моркови было выше, чем в импортированных свежих овощах. Следует помнить, что свежие овощи, доступные зимой в магазинах, завозятся чаще всего из южной Европы или северной Африки и содержат гораздо меньшее количество витаминов и минералов, чем местные овощи в сезоне.

Большое количество воды и длительное приготовление лишают овощи их питательной ценности. Стоит также добавить, что для того, чтобы сохранить все самое ценное как в свежих, так и в переработанных овощах, лучше всего готовить их на пару или в микроволновой печи, а не в большом количестве воды.

www.mygarden

▶ НАШИ ЛЮДИ

80-ЛЕТНИЙ ЖИТЕЛЬ ДЕРЕВНИ ПАРТИЗАНОВКА ДУМАЛ НАД СВОИМ ИЗОБРЕТЕНИЕМ ДЕСЯТЬ ЛЕТ

Как сделать так, чтобы сорняки не росли? Как можно их уничтожить, не применяя химических препаратов? Над этими вопросами Николай Николаевич Ровба из деревни Партизановка Слонимского района бился десять лет. В итоге ему на ум пришло создание своеобразного агрегата, который 80-летний сельчанин назвал плоскорезом.

К деревянной, сделанной из дуба ручке Николай Ровба прикрепил железный штырь, который заканчивается несколькими опять-таки железными ножами, а также небольшое колесико — для улучшения скольжения по земле.

«Я очень долго размышлял, как мне сделать этот агрегат, — рассказывает Николай Николаевич. — За эти долгие годы я испробовал многие приспособления, но все как-то не то было. Читал специализированные журналы, размышлял — и потом сделал плоскорез, который очень просто действует: подрезает корни сорняков, не давая им возможности размножаться и разрастаться. Потому теперь с полной ответственностью могу заявить: сорняков на моем участке нет и не будет! Люди говорят, что они у меня просто не растут». (Смеется.)

Николай Ровба около 20 лет проработал в местном совхозе агрономом-зоотехником. Всю свою сознательную жизнь отпахал на земле.

«У меня всегда хороший урожай, — признается Николай Николаевич. — И я никогда не использую химических удобрений. Убрал сорняки — и все».

Николай Ровба благодаря собственному изобретению победил сорняки

ФОТО ТАТЬЯНЫ ПЛАХЕТКО

По словам Николая Ровбы, сложнее всего ему дается выращивание картофеля.

«Самое сложное — собрать колорадских жуков. Я подсчитал, что мне приходится около 60 раз проходить поле, чтобы убрать вредителей. Конечно, было бы проще их потравить, но я — за экологически чистые продукты», — рассказал Николай Николаевич.

На протяжении нескольких лет изобретенный плоскорез Николай Ровба совершенствует: так, появились специальные насадки, которые позволяют обрабатывать свеклу, морковь.

«У меня даже есть специальная ручка-грейдер, она позволяет ровнять поле», — говорит Николай Николаевич.

Надо отметить, что в свои почти 80 лет Николай Ровба выглядит очень бодро. Он абсолютно не «тянет» на свой почтенный возраст.

«Работаю много, занимаюсь спортом, не пью и не курю! Наверное, в этом секрет моего хорошего самочувствия», — признается Николай Николаевич.

И к тому же сельчанин питается только своими — выращенными заботливыми руками — продуктами.

Ольга ШИНКЕВИЧ

▼ РЕЦЕПТ

ВИТАМИННОЕ РАГУ

Понадобится:

лук	картофель
морковь	перец сладкий
растительное масло	капуста
помидоры	петрушка
баклажан	соль, специи по вкусу.

Приготовление

Лук мелко нарезать, морковь натереть на крупной терке, обжарить на сковороде на растительном масле, добавить нарезанный помидор. Обжарить нарезанные маленькими кубиками баклажаны до золотистого цвета. Затем добавить картофель, нарезанный брусочками, сладкий перец, нарезанный кубиками, нашинкованную капусту, посолить. Залить все зажаркой и тушить до готовности. В конце добавить нарубленную петрушку. Это рагу можно подавать и горячим, и холодным.

Конечно, это не экзотическое, но очень полезное и вкусное блюдо, а сейчас самое время пополнить организм витаминами перед долгой зимой.

Страницу подготовила Екатерина ГЕРАСИМЧИК

БЕРЕМ НА ВООРУЖЕНИЕ

КАК НАС ЗАСТАВЛЯЮТ ПАНИКОВАТЬ

Хорошо то, что хорошо кончается. И пословицу эту хорошо вспомнить, когда все начинает заканчиваться. Почему же всегда так «сложно» даются нам эпидемии? Объективно, заболеваемость действительно повышалась, был и грипп, и другое. ОРВИ — несомненно. И умирали от них люди, но с откровенно неважным здоровьем.

Кто виноват в том, что умирали больные туберкулезом, диабетом, истощенные, слабые и прочие? Вопрос философский, отмечает в своем блоге Константин Зеленский.

Но плохо было всем, и не только заболевшим. Боялись умереть тысячи, миллионы. Почему это опять с нами произошло? Почему опять была паника? Люди в масках, ночные звонки с вопросами: «Закрывать ли форточку?», «Тиф?!», «Чума!?», «Что делать, температура 36 и 9? Это «ОНО?!!».

Субъективно, а может быть, и объективно: чем хуже живется народу, чем труднее ему бороться с «жизнью», выживать, тем более становится он «сердечнее», «милосерднее». Ведь когда у тебя все «в шоколаде», тебе никто не нужен. А когда «плоховато» — ты очень дорожишь всем, что имеешь. Вот и вирус проклятый моментально стал «смертельной опасностью» сразу и почти для всех.

Почему? Все зависят от масс-медиа. ПиАр! Пресса и ТВ имеют технологии как накачать (сознательно и не очень) рейтинг. Новость нужная, запускается в нужный момент и дублируется.

Далее создается информационное «давление» обновившимися новостями, желательно, чтобы они были ужасными и трогательными одновременно: «умер ребенок», «заразилась беременная женщина», «погиб врач, помогающий пациенту», «уже не хватает медикаментов», то есть новости а-ля «все пропало», преподанные в нужный момент «готовому» обществу — эффективны на 100 %. Кому это надо? Тема не этой статьи.

Берегите здоровье! ФОТО ТАТЬЯНЫ ПЛАХЕТКО

Признаки паники — она всегда нарастает стремительно, по экспоненте, независимо от реально установленных фактов. Все, что ее искусственно разгоняет: «мне на работе сказали», «муж знакомой работает в..., сказал», «у подруги заболели родственники в другом городе» и многое, многое другое, передающееся по цепочке с «небольшими» искажениями делает из гриппа чуму, из хлорки на вокзалах — самолеты, опыляющие Киев. Все, несомненно, боятся за жизнь. И тут «щелчок» — ты уже не мыслишь, как «личность», ты уже просто как все — «хочешь выжить».

Вот так. Был САРС, был куриный, а теперь свиной грипп. Все куда-то уходит и забывается. Кто-то говорит: «ух, пронесло», кто-то, переболев обычным ОРВИ, рассказывает всем с гордостью, что «чуть не умер», понимая, что чуточку лукавит. Ну а кто-то продал препараты на миллионы гривен, кто-то получил «откаты» и ждет очередного «джек-пота». По-настоящему жаль тех, кто действительно пострадал, детей безалаберных родителей, вечно недоедающих студентов.

Обязательно кто-то скажет, что только благодаря самоотверженным действиям команды профессионалов-политиков, грипп отступил, — голосуй за дядю Ваню! И таки проголосуют.

Так мы созданы, и это нормально.

Lenta. RU

афіша

РДК

6 лістапада — урачысты сход і канцэрт, прысвечаныя Кастрычніцкай рэвалюцыі.

Пачатак у 15 гадзін.

КІНАТЭАТР “МІР”

6, 8, 10-12 лістапада — “Лапухі”.

Сеансы ў 18, 20.

АНЕКДОТЫ

☺ 😐 ☹

Производителям зонтов надо молиться на дождливое лето, производителям сандалий надо молиться на сухое лето, производителям пива надо молиться на жаркое лето... А производителям водки некогда молиться, им производить надо!

☺ 😐 ☹

Приходит муж после работы, а жена ему мило улыбается:

— Я тебе сюрприз приготовила — экзотический ужин, только мелочи не хватает, пока я управлюсь, сходи за улитками.

Муж по пути из магазина встречает приятеля, а дальше все как полагается: болтают, заходит к нему в гости, тяпнули... Утром просыпается у себя в парадном с кульком улиток. Ну, думает, все, пропал, сейчас жена как закатит! Надо что-то делать. Подходит к двери, высыпает улиток на пол и звонит в дверь. Жена открывает дверь со скалкой в руке. Муж:

— Еще шажок, девочки, и мы дома!

☺ 😐 ☹

Приехал украинский депутат на охоту на медведя. Джип — хамер, камуфляж, супернавороченный автомат с оптическим прицелом ночного видения... Заходит в лес, навстречу мужичок в лаптях, в ушанке, в телогрейке — типичный деревенский мужик.

Мужик: — О, мил человек, куда путь держишь?

Депутат: — На медведя!

Мужик: — Да неблагодарное это занятие... Медведь — хозяин! На него мой дед с рогатиной ходил, отец с рогатиной ходил...

Депутат: — Да ты смотри! Автомат — хоть слона вали... Оптика, пули со стальным сердечником...

И уходит в лес.

Мужик : — Да (затягивается махоркой), теперь в лес вообще не стоит ходить... У медведя теперь не только две рогатины, а и автомат еще будет.

☺ 😐 ☹

Летит самолёт, вдруг у него прямо в воздухе что-то ломается. Начинает медленно, но верно падать. Тут вызывается один пассажир:

— Дайте, дайте я сделаю.

Пилоты понимают, что хуже уже не будет, и разрешают. Пассажир со всей дури ударяет по панели приборов, и самолёт зависает в воздухе. Не спеша чинит, затем снова ударяет по панели приборов, самолёт продолжает полёт и благополучно садится. На земле мужика награждают, спрашивают:

— Вы экстрасенс?

— Что вы, я лифтёр!

☺ 😐 ☹

Отец читает сказку сыну на ночь:

— «Ехали медведи на велосипеде, а за ними кот — задом наперед, а за ним комарики на воздушном шарике...»

— Пап, скажи честно: ты чё куришь?

SUDOKU

			2	3	7			
		3				1	2	6
2	5	9		4				
9			3		8			
6	2						3	7
			4		6			5
				1		4	6	9
8	9	1				2		
			9	5	2			

РЭДАКЦЫЯ

Намеснік галоўнага рэдактара
Мікола КАНАНОВІЧ
Аддзел навінаў
Вольга ШЫНКЕВІЧ
Аддзел культуры
Сяргей ЧЫГРЫН
Фотакарэспандэнт
Таццяна ДЗЕНІСЮК
Стыль-рэдактар
Жанна ПЛЕШКО
Уласны карэспандэнт
Хрысціна МАРЧУК
230020, г. Гродна, п/с 108, e-mail: gs.grodno@gmail.com, тэл.: 8(029)1068594

Галоўны бухгалтар
Ганна ВАРАНОВІЧ
Бухгалтар
Алена РАЕЎСКАЯ
Аддзел падпіскі і продажу
Анатоль ВАЛАДАШЧУК
Наталля КАЛІНОЎСКАЯ
8-(029) 322-06-42
Вёрстка і дызайн
Аляксандр ЛЯЎКОВІЧ
Уладзімір КАЧАРГА

© «Газета Слонімская»
Спасылка на «ГС» абавязковая

Тэлефоны рэдакцыі:
МТС: **8-029-584-87-32**
Life:) : **8-025-942-42-79**
Velcom: **8-029-133-04-21**
8 (029) 625-24-12,
факс: **8 (01562) 5-24-12**
(9.00-18.00)

Для карэспандэнцыі:
231799, г. Слонім-9, а/с 32.
e-mail: gs@gs.by
gs@mail.grodno.by

Рэкламная служба
Начальнік рэкламнай службы
Ганна ВАЛАДАШЧУК
8-(029) 612-26-43
Супрацоўнікі
Кацярына ГЕРАСІМЧЫК
Ірына ЛАМЕКА
Аляксандр КРАСОЎСКІ
8-(044) 715-90-03
(9.00-16.00)
факс: **8-(01562)-5-09-27**

Ⓚ Матэрыялы публікуюцца на правах рэкламы

Прыём аб'яў і падпіска:
г.Слонім, Косаўскі рынак, 1-ы рад, павільён №88
Працуем аўторак – нядзеля 9^{00}-16^{00}
выхадны – панядзелак
8-(044) 762-48-39
(9.00-16.00)

Аўтары апублікаваных матэрыялаў адказваюць асабіста за падбор і дакладнасць фактаў, іх меркаванні могуць не супадаць з поглядам рэдакцыі. Рэдакцыя не вядзе перапіскі з чытачамі і пакідае за сабою права рукапісы не рэцэнзаваць і не вяртаць. Рэдакцыя таксама не адказвае за змест рэкламы.

Читайте в свежем номере газеты

Отдушина

Материал Ольги Шинкевич «Человек, который дает вторую жизнь кораблям» читайте **на стр. 1.**

Материал и фоторепортаж Екатерины Герасимчик об осенней ярмарке в детском саду №5 читайте **на стр. 4.**

Жыццёвую гісторыю “Мама Люба і Валодзя” Леанарда Юргілевіч расказвае **на стар. 6.**

Интервью Евгения Володащука с Чеславом Хильмоном под новой рубрикой «Пять ответов от души» найдёте **на стр. 2.**

«Просто сказку и даже...» Игоря Касперовича маленькие читатели найдут **на стр. 5.**

«SMS-Молния» ждёт своих читателей **на стр. 7.**

ПОГОДА НА НЕДЕЛЮ

	утро	день	вечер
СРЕДА, 4 ноября	-3⁰	-1⁰	0⁰
ЧЕТВЕРГ, 5 ноября	-2⁰	2⁰	-2⁰
ПЯТНИЦА, 6 ноября	0⁰	5⁰	5⁰
СУББОТА, 7 ноября	4⁰	6⁰	6⁰
ВОСКРЕСЕНЬЕ, 8 ноября	7⁰	8⁰	5⁰
ПОНЕДЕЛЬНИК, 9 ноября	0⁰	5⁰	4⁰
ВТОРНИК, 10 ноября	4⁰	6⁰	6⁰
СРЕДА, 11 ноября	7⁰	6⁰	5⁰

yr.no

Готовимся к зиме ФОТО ТАТЬЯНЫ ПЛАХЕТКО

▼ НОВОСТИ

ПАМЯТИ КАСТУСЯ КАЛИНОВСКОГО

Город Свислочь — единственный в республике населенный пункт, где установлен памятник национальному герою Беларуси Кастусю Калиновскому, руководителю восстания 1863 года. А деревня Якушовка, расположенная в этом в районе, — малая родина Калиновских. Там когда-то было их родовое имение. На местном кладбище находится могила брата Кастуся Виктора, идеолога национально-освободительного движения в Западной Беларуси второй половины XIX века.

Днями в Свислочи состоялись торжества, посвященные знаменитым землякам-героям. Эти мероприятия уже прошли в 14-й раз. Они организованы общественными активистами, свято хранящими память о национальных героях.

Константин СТАНКЕВИЧ

http://www.gs.by

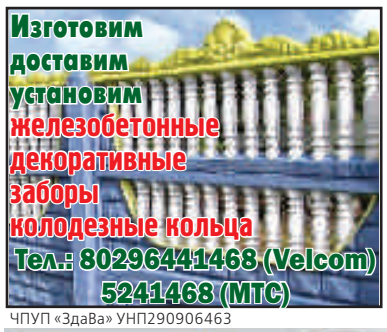

ЧПУП «ЗдаВа» УНП290906463

ИП Воложинский Ю.Э. УНП 290047108

ЧУП «РеСпект» Лиц. № 02250/0193611 от 21.08.06-21.08.11 г. УНП 290112532

Галоўны рэдактар Віктар Уладзіміравіч ВАЛАДАШЧУК

ЗАСНАВАЛЬНІК
Віктар Уладзіміравіч ВАЛАДАШЧУК

Рэгістрацыйнае пасведчанне №64 ад 05.03.2009 года. выдадзена Міністэрствам інфармацыі РБ Ліц. №42540/0418481 ад 27.05.08 да 25.06.13 Слонімскі райвыканкам

Юрыдычны адрас: 231800, г.Слонім, вул. Чырвонаармейская, 41
Газета друкуецца на беларускай і рускай мовах

Падпісныя індэксы:
64042 (індывідуальная)
63818 (ведамасная)
63646 (льготная)
Свабодны кошт

Час падпісання да друку па графіку 3 лістапада 2009 года **11:00**.
Аб'ём — дзесяць умоўных друкаваных аркушаў.

Надрукавана ў друкарні “Плутас-Маркет”, г. Мінск, вул. Халмагорская, 59а.
Заказ № **705**