Праграма TV
Рэклама

Іван Міско: "Я падарую Слоніму свае творы"

СТАР. 4

Беларусь нагревается быстрее всей планеты!

СТР. 30

Газета Слонімская

Упершыню выйшла ў 1938 годзе. Адноўлена ў 1997 годзе.

Выдавец УП "Газета Слонімская" Масава-палітычны штотыднёвік

№44 (647) , 28 кастрычніка 2009 года Тыраж нумара 6350 экз.

МрояТур
ПРОФЕССИОНАЛЬНЫЕ пассажирские перевозки
МИНСК ГРОДНО
222-99, 250-05, 505-55 вел
615-14-99, 788-14-99 мтс
Лиц. МТиК РБ 02190/0323753, 14.06.06 - 13.06.11 ЧУП "МрояТур" УНП 590082235

▶ РЭПАРТАЖ

ЕХАЎ ДЗЕДКА НА КІРМАШ...

Здаецца, сёлета ўпершыню ў Слоніме восеньскі кірмаш праходзіў на Опернай вуліцы. Праходзіў там, дзе некалі ўзвышаўся і славіўся на ўсю Еўропу тэатр Міхала Казіміра Агінскага. Эх, паглядзеў бы гетман Агінскі на сёлетні слонімскі кірмаш — дзіву даўся б. Найперш ад таго, што люду было шмат і цэны на агародніну — кусаліся.

Ужо ў 9 гадзін раніцы каля машын, з якіх прадавалі бульбу, моркву і капусту, стаялі вялікія чэргі. Найбольш слонімцы жадалі купіць бульбы, ураджай якой сёлета быў не на радасць бульбашам. Адзін кілаграм бульбы на слонімскім кірмашы каштаваў ад 770 да 1500 рублёў. Але яе расхапілі імгненна. Ды і ўсім не хапіла, бо людзі ў 11 гадзін цікавіліся, дзе купіць бульбы. А яе ўжо не было.

Працяг на стар. 12

Галоўнае, каб свінка трапіла да добрай гаспадыні

ФОТА ТАЦЦЯНЫ ПЛАХЕТКА

ГРОДНО 704-42-88 44-2-88 123-42-88. МИНСК
УНП 590452802 ИП Юревич И.В. Лиц.№15-1/2076, дл 22.12.2015, МТК РБ

ПОЕЗДКИ В ГРОДНО
5-24-45
8-029-883-45-35
622-55-90 (МТС)
8-029-354-91-64,
посадка с вашего места жительства
Принимаем коллективные заявки
Лиц. №02190/0381898, от 24.05.06-05.07.12 г. ИП Пинаскин К.С., УНП 590426041

поездки МИНСК 4-43-29
ПОСАДКА В ЛЮБОМ МЕСТЕ ГОРОДА
ПРИНИМАЕМ КОЛЛЕКТИВНЫЕ ЗАЯВКИ
Ежедневно, быстро, удобно
8 (029) 685 33 32 8 (029) 785 44 88
Лиц. № 02190/0425332, 22.02.08 г. - 22.02.13 МТК РБ УНП 590084557 Клок Д.Д.

Пассажирские перевозки по РБ
Гродно
коллективные заявки
Наличный, безналичный расчет.
Тел.: 4-43-48,
8-029-690-82-93, 8-029-588-29-83.
Лиц. №02190/0397211, 17.12.2009г.-17.12.2011г., МТК РБ УНП 590092742 ИП Рыан М.А.

МЕТАЛЛ ПРОФИЛЬ 100% комплектации Теперь можно в кредит
МЕТАЛЛОЧЕРЕПИЦА
ПРОФНАСТИЛ
ВОДОСТОЧНАЯ СИСТЕМА
г. Барановичи ул. Ленина,49 (возле стадиона)
VELCOM 8 /029/ 683-69-99
МТС 8 /033/ 673-69-99
тел/ф 8 /0163/ 45-29-91
УНП 290265870, ИП Смоленский А.В. товар сертифицирован Лиц. № 14100/0262436, 28.03.06.- 28.03.2011 г. Бар. ГИК

МИНСК
Тел.: 8-033-621-13-52 (МТС),
8-029-350-47-51 (Velcom)
Принимаем коллективные заявки
Лиц. №02190/0516868, 10.08.09г.-10.08.14г., Мин. ТиК РБ, ЧТУП «ТреАлТур», УНП 590878406

ГРОДНО
5-28-23
281-83-73
315-98-66
667-37-85
Принимаем коллективные заявки
Лиц. 02190/0425028, 22.02.08-11.03.2013 МТК РБ ИП Анисько Т.Н. УНП 590084409

Поездки Гродно
вокзал, рынок, больницы
МИНСК
Тел.: 4-43-38
8-029-284-42-73, 884-25-08.
8-044-776-47-41
Лиц. №02190/0339762, 18.03.2006г.-17.03.2011г., МТК РБ ИП Сикорский В.В., УНП 590039015

МЕБЕЛЬ • ДВЕРИ МЕТАЛЛИЧЕСКИЕ • НАТЯЖНЫЕ ПОТОЛКИ
г. Слоним, Красноармейская, 42 (в м-не «Книги», возле м-на «Рубин»)
вт. – пт.: 10.00 – 18.00, сб. – вс.: 9.00 – 15.00, пн. – выходной
2-51-41, 8-029-169-51-48
Лиц. №42540/0466058, 27.12.2007 – 27.12.2012 СРИК УНП 590719077, ЧТПУП "ЮрикаБел"
товар сертифицирован

котлы колонки бойлеры
Vaillant VIESSMANN ARISTON
магазин Градус ул. Я. Купалы, 5
8 (029) 123-44-55
Лиц. №42540/1022128, до 14.04.2009 г., СРИК УНП 500469666 ИП Магер А.В., товар сертифицирован

ПОЕЗДКИ Минск–Гродно
Тел.: 2-42-27, 6124227, 2803300.
Лиц. №02190/0399958, 29.10.2007г.-28.10.2012г. МТК РБ УНП 500532899 ИП Столярчук А.В.

ГРОДНО
вокзал, рынок, больницы
МИНСК
4-27-45
8-029-782-85-28
Лиц. №02190/0213469, 01.04.2005-31.03.2010 г., МТК РБ УНП 500492192 ИП Фефёлкина Т.Н.

МЕТАЛЛ ПРОФИЛЬ г. Барановичи, ул. Комсомольская, 22, (2 эт.)
- МЕТАЛЛОЧЕРЕПИЦА
- ВОДОСТОЧНЫЕ СИСТЕМЫ
- ПРОФНАСТИЛ
- МАНСАРДНЫЕ ОКНА
- ГИДРО-, ПАРОИЗОЛЯЦИЯ
- ОНДУЛИН
- НАРУЖНЫЙ САЙДИНГ
ЗАМЕР, ДОСТАВКА, КОНСУЛЬТАЦИЯ СПЕЦИАЛИСТОВ, ФОРМА РАСЧЁТА ЛЮБАЯ, НАЦЕНКА 0
т\ф 8 0163 42-44-60, т\м 8 029 672-12-94
ЧТУП "Стройинтерьер" УНП 2904855530. Товар сертифицирован

Быстро, удобно
Поездки в Минск Гродно
контакты
8-015-62-4-70-85
8-029-664-14-62
8-029-582-58-90
Надёжно
Лиц.№02190/0415022, 30.11.2007 -13.12.2012,МТК РБ ЧТУП Фритуляк С.В. УНП 590718558

«МТС-БОНУС» — ЗАРАБАТЫВАЙТЕ НА СВОИХ РАЗГОВОРАХ!

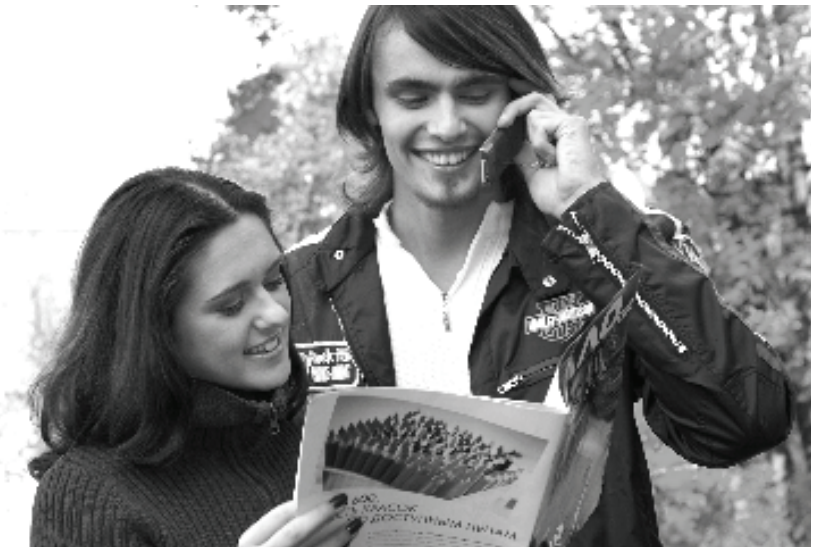

Согласитесь, многие сейчас стремятся сократить свои расходы. И каждому из нас хочется платить меньше за привычные вещи – например, за мобильную связь – но при этом не ограничивать себя в их потреблении. Оператор МТС часто радует своих абонентов предложениями, которые помогают экономить на мобильном общении – и без того, к слову, выгодном. А новая услуга **«МТС-Бонус»** и вовсе позволяет зарабатывать на своих разговорах. Не верите? Тогда читайте дальше.

Суть акции **«МТС-Бонус»** заключается в том, что за каждую минуту разговора в сети МТС звонящему абоненту начисляется по 30 рублей на бонусный счет. Иными словами, МТС платит вам за вашу разговорчивость! Многие из нас проводят «на трубке» порой по несколько часов в день: для кого-то общение – это образ жизни; у кого-то это обусловлено профессиональной необходимостью. Так вот, акция **«МТС-Бонус»** – это отличная возможность использовать свою мобильную активность с выгодой! Накопленные бонусы автоматически расходуются на ваши исходящие SMS, MMS и GPRS-Интернет.

Подумайте сами – если раньше вы тратили деньги и на звонки, и на сообщения, и на мобильный GPRS-интернет, то теперь, заработав бонусы на своей разговорчивости, вы сможете из этих сумм покрыть три последние названные услуги. Проверить, сколько бонусных денег вы заработали, можно с помощью стандартного USSD-запроса баланса – *100#.

Подключится к акции **«МТС-Бонус»** могут абоненты практически всех тарифных планов МТС, за исключением ТП «Персона», «Легко сказать», «Металлург», «МТС Эксклюзив», «МТС.VIP», «Разговорный», «SMS 500», «SMS 2000», «Компания SMS». В акции «МТС-бонус» не могут принять участие абоненты с активной услугой «Срочный безлимит».

На бонусном счете накопилась приличная сумма? Тогда отправьте родным и друзьям несколько SMS или MMS – пусть это будет пожелание хорошего дня, парочка веселых смайлов или смешная картинка – вашим близким будет приятен этот маленький знак внимания. Или отправляйтесь на просторы мобильного интернета – там всегда можно найти что-то интересное.

Абонентам с подключенными услугами «Мы», «RED Zone» и «Моя компания», а также абонентам тарифов «Будь практичнее. Любимый на год» и «Крестики-Нолики» начисление бонусных средств происходит только за тарифицируемые минуты.

Обратите внимание, что не использованный в течение календарного месяца бонус на следующий месяц не переносится. Взять наличными или поделиться с друзьями бонусными накоплениями с помощью услуги «Поделись балансом» вы, к сожалению не сможете. Это ведь ваши честно заработанные бонусы, поэтому и тратить их должны вы.

Стоимость подключения «МТС-Бонуса» – всего 1 500 рублей без учета налога на услуги. Это единовременный платеж, сумма которого будет снята с вашего счета при активации услуги. Он позволит вам зарабатывать бонусы на протяжении нескольких месяцев: акция «МТС-Бонус» действует по 31 января 2010 года.

Способов подключения к акции несколько, выберите удобный для вас:

- с помощью бесплатного USSD-запроса на номер *150#
- через «Интернет-Помощник»
- через USSD-портал МТС: набрать *111# потом выбрать «Акции МТС», а затем — «МТС-Бонус»
- обратившись в Центр обслуживания абонентов
- позвонив в Контактный центр по телефону МТС 0890.

Александр ДУБОВИК

КУРСЫ ОБМЕНА ВАЛЮТ
27.10.09

Беларусбанк	Покупка	Продажа
1 USD	2720	2745
1 EURO	4060	4155
1 ZL	955	995
1 RUR	92,5	94,5

Белпромстройбанк	Покупка	Продажа
1 USD	2715	2740
1 EURO	4080	4140
1 ZL	958	990
1 RUR	93	94,5

Белагропромбанк	Покупка	Продажа
1 USD	2725	2745
1 EURO	4090	4140
1 ZL	960	985
1 LAT	5000	5760
1 LIT	900	1190
1 RUR	93	94,5
1 GBP	290	340

Белгазпромбанк	Покупка	Продажа
1 USD	2715	2760
1 EURO	4060	4130
1 RUR	92,8	95

Москва — Минск	Покупка	Продажа
1 USD	2710	2740
1 EURO	4070	4140
1 RUR	93,5	94,5

Приорбанк	Покупка	Продажа
1 USD	2717	2743
1 EURO	4040	4130
1 RUR	91,5	95

Нацбанк РБ	
1 USD	2713
1 EURO	4078,18
1 RUR	93,74
1 ZL	977,43

▼ ПРОИСШЕСТВИЕ

ОЧЕРЕДНОЕ ОГРАБЛЕНИЕ ОБМЕННОГО ПУНКТА ВАЛЮТ

В Гродно задержан десятиклассник, которого подозревают в разбойном нападении на обменный пункт в магазине.

Об этом «Интерфаксу» сообщил начальник отдела информации и общественных связей УВД Гродненской области Георгий Евчар.

«Сотрудниками милиции задержан подозреваемый в совершении разбойного нападения на обменный пункт валюты магазина в Гродно. Им является ученик 10-го класса одной из городских школ», — уточнил Г.Евчар.

Свои действия подозреваемый объяснил тем, что материальное положение в семье его не удовлетворяло — родители платили кредит, карманных денег практически не давали, сообщил Г. Евчар.

«Интерфакс»

forum.gs.by ФОРУМ ТВОЕГО ГОРОДА

САНТЕХНИКА
Не упустите возможность приобрести по супернизким ценам
Трубу канализационную, полипропиленовую, полиэтиленовую, металлопластиковую, радиаторы алюминиевые 16Атм РП, а также в продаже: полотенцесушители, унитазы, мойки, водонагреватели, системы очистки воды, смесители и все комплектующие к ним фитинги.
ОСЕННЕЕ ПРЕДЛОЖЕНИЕ:
при покупке ванны, душкабины, умывальника - ПОДАРОК.
Ежедневно с 8.00 до 15.00 на центральном рынке пав. Сантехника и Сантехника плюс
Тел. 8-029-680-25-29, 8-029-65-20-471.
Товар сертифицирован Лиц. 42540/0087375, по 27.12.2012 г., СРИК ЧП "ВалерАН". УНП 590789304.

ВНИМАНИЕ!
Часовая мастерская на ул. Брестская, 69/3 (объединение НПФ), переехала в дом 6 по ул. Первомайская, 17, 3-й этаж (швейные ателье)
Ремонт часов всех марок, быстро, качественно, с гарантией.
Установка стекол, замочных роликов, ушек, стрелок, батареек.
Время работы: 9.00 - 18.00, обед 14.00-15.00, суб. 9.00 - 16.00, выходной - воскр., понед., см.
8-029-3534530.

"Троя"
Ворота Козырьки Калитки Ограды Ограждения
РАССРОЧКА КРЕДИТ
МТС 308-02-28
Velcom 644-75-28
Свид. №50614, от 08.06.2005 г., Баран. ГИК. УНП 290416202 ИП Малевич С.А.

ОКАЗЫВАЕТСЯ
правозащитная помощь
по тел. 8-029-281-22-04

РЭДАКЦЫЯ

Намеснік галоўнага рэдактара
Мікола КАНАНОВІЧ
Аддзел навінаў
Вольга ШЫНКЕВІЧ
Аддзел культуры
Сяргей ЧЫГРЫН
Фотакарэспандэнт
Таццяна ДЗЕНІСЮК
Стыль-рэдактар
Жанна ПЛЕШКО
Уласны карэспандэнт
Хрысціна МАРЧУК
230020, г. Гродна, п/с 108, e-mail: gs.grodno@gmail.com, тэл.: 8(029)1068594

Галоўны бухгалтар
Ганна ВАРАНОВІЧ
Бухгалтар
Алена РАЕЎСКАЯ
Аддзел падпіскі і продажу
Анатоль ВАЛАДАШЧУК
Наталля КАЛІНОЎСКАЯ
8-(029) 322-06-42
Вёрстка і дызайн
Аляксандр ЛЯЎКОВІЧ
Уладзімір КАЧАРГА

© «Газета Слонімская» Спасылка на «ГС» абавязковая

Тэлефоны рэдакцыі:
МТС: **8-029-584-87-32**
Life:) : **8-025-942-42-79**
Velcom: **8-029-133-04-21**
8 (029) 625-24-12,
факс: **8 (01562) 5-24-12**
(9.00-18.00)

Для карэспандэнцыі:
231799, г. Слонім-9, а/с 32.
e-mail: gs@gs.by
gs@mail.grodno.by

Рэкламная служба
Начальнік рэкламнай службы
Ганна ВАЛАДАШЧУК
8-(029) 612-26-43
Супрацоўнікі
Кацярына ГЕРАСІМЧЫК
Ірына ЛАМЕКА
Аляксандр КРАСОЎСКІ
8-(044) 715-90-03
(9.00-16.00)
факс: **8-(01562)-5-09-27**
(Павільён №88, рынак "Косаўскі")
Матэрыялы публікуюцца на правах рэкламы

Прыём аб'яў і падпіска:
г.Слонім, Косаўскі рынак, 1-ы рад, павільён №88
Працуем аўторак — нядзеля 9⁰⁰-16⁰⁰
выхадны — панядзелак
8-(044) 762-48-39
(9.00-16.00)

Аўтары апублікаваных матэрыялаў адказваюць асабіста за падбор і дакладнасць фактаў, іх меркаванні могуць не супадаць з поглядам рэдакцыі. Рэдакцыя не вядзе перапіскі з чытачамі і пакідае за сабою права рукапісы не рэцэнзаваць і не вяртаць. Рэдакцыя таксама не адказвае за змест рэкламы.

▼ ДОПОЛНЕНИЕ

ПОУЧАСТВОВАТЬ В ПЕРЕПИСИ МОЖНО ДО 3 НОЯБРЯ

Несмотря на то, что официально перепись уже закончилась, остались белорусы, до которых переписчики так и не дошли. Белстат говорит, что в переписи не приняли участие всего 3%. Но в ближайшие дни проблему решить все-таки можно. Для этого надо дозвониться на свой переписной участок и попросить переписать вас.

До 3 ноября переписчики все еще находятся на переписных участках: считают листы, заполняют таблички и в принципе переписать могут. Сейчас до них ещё можно дозвониться. Если к вам действительно не пришли, хотя с вами договаривались, переписать должны без проблем.

Также есть два шанса из ста, что придут еще раз. На этот раз это будет переписчик вместе с инструктором с «контрольным обходом». Это нужно для того, чтобы проверить, не придумали ли чего про вас студенты-переписчики, сидя на лавочке около подъезда.

По информации «КП в Белоруссии»

▼ ЗДАРЭННІ

ЗНЕСЛІ ПЛУГ З НАДВОРКА

Двухкорпусны плуг знік нядаўна з двара дома ў вёсцы Чамяры.

Гаспадар сельскагаспадарчай прылады звярнуўся па дапамогу ў міліцыю. 20 кастрычніка па факце крадзяжу плуга ўзбудзілі крымінальную справу.

ПАГАСЦІЛА

Падчас гасцявання на Тэкстыльным завулку ў Слоніме жыхарка горада ўкрала ў гаспадыні кватэры амаль 5 мільёнаў рублёў.

Імя зламысніцы хутка стала вядома супрацоўнікам праваахоўных органаў. 21 кастрычніка супраць жанчыны завялі крымінальную справу па артыкуле "Крадзеж".

КРАДУЦЬ З МАШЫН

На мінулым тыдні з аўтамабіля "Аўдзі-80", які стаяў у адным з двароў на старой Брэсцкай вуліцы ў Слоніме, нехта забраў аўтамагнітолу.

Яшчэ адзін падобны крадзеж нядаўна меў месца на Аптэчным завулку. Там раней падсудны слонімец забраў з адкрытага салона "Фольксвагена" мабільны тэлефон.

Па фактах абодвух крадзяжоў узбуджаны крымінальныя справы.

Мікола КАНАНОВІЧ

ИП Ващенко Е.А. Лиц. № 44010/1026969, 10.08.04-09.08.09г. Продж. ПИК

▶ ПЕРАПІС-2009

ПЕРАПІСЧЫКІ СВАЮ ПРАЦУ ВЫКАНАЛІ

Сб 24 октября

У мінулую суботу завяршыўся перапіс насельніцтва ў Беларусі. Перапісчыкі сваю справу зрабілі. Справа — за статыстамі.

Дзяўчаты-перапісчыцы на перапісным участку №1 за працай

ФОТА ТАЦЦЯНЫ ПЛАХЕТКА

Як праходзіў перапіс насельніцтва на Слонімшчыне, карэспандэнт "ГС" запытаўся ў начальніка аддзела статыстыкі Слонімскага раёна галоўнага статыстычнага ўпраўлення Гродзенскай вобласці Алены Гардзейчык у перадапошні дзень перапісной кампаніі.

— Канечне, перапіс, лічыце, адбыўся. На сённяшні дзень (23.10.09 г. — **М.К.**) 80% жыхароў раёна перапісаны. Заўтра змогуць прайсці перапіс тыя, хто дагэтуль не паспеў ці не пажадаў гэта зрабіць.

— І многа было такіх, хто не пажадаў?

— На жаль, дастаткова было выпадкаў, калі людзі закрывалі перад перапісчыкамі дзверы ці адмаўляліся адказваць на пытанні. Былі і такія выпадкі, што жонка нармальна адказвала на пытанні перапісчыка, а муж катэгарычна адмаўляўся. Хацелася б большай актыўнасці з боку нашых людзей. А то некаторыя так сябе паводзяць, як быццам не ў гэтай краіне жывуць. Усё роўна ж калісьці кожнаму прыйдзецца звяртацца да ўладаў, да дзяржавы па дапамогу... Такое непрыняцце перапісу ці неразуменне некаторымі людзьмі важнасці кампаніі засмучае.

— Але ж перапісчыкі сваю справу зрабілі. Ці маглі б вы сказаць, колькі яны ўжо прынеслі запоўненых перапісных лістоў?

Ніякіх лічбаў я цяпер называць не буду. Вы ж ведаеце, што першыя вынікі перапісу павінны быць агучаны ў лютым наступнага года.

Нагадаем, што першыя папярэднія вынікі перапісу-2009 будуць вядомыя да пачатку лютага 2010 года. Да 1 верасня 2010 года асноўныя выніковыя дадзеныя падрыхтуюць па рэспубліцы, абласцях і Мінску з размеркаваннем насельніцтва паводле палавой прыналежнасці, узросту, нацыянальнасці, мовы, адукацыі, сямейнага становішча і крыніцаў сродкаў існавання.

Поўную апрацоўку персанальных дадзеных спецыялісты Белстату плануюць завяршыць да 30 снежня 2011 года.

Афіцыйны сайт Слонімскага райвыканкама ў апошні дзень перапісу паведамляў, што на Слонімшчыне жыве 70 058 чалавек (36 801 жанчына і 33 257 мужчын), з якіх 19 300 чалавек (10 025 жанчын і 9 275 мужчын) з'яўляюцца вяскоўцамі.

Па дадзеных раённага аддзела статыстыкі, па стане на 1 студзеня 2009 года ў Слонімскім раёне пражывала агулам 69 009 чалавек.

Каб упэўніцца, што насельніцтва Слонімшчыны сапраўды расце, застаецца дачакацца афіцыйных вынікаў перапісу.

Першы перапіс насельніцтва ў незалежнай Беларусі правялі ў 1999 годзе. Ён зафіксаваў, што ў краіне тады жыло 10 045 200 чалавек, з іх беларусамі сябе назвалі 81,2 працэнта перапісаных.

У 1999 годзе 74% людзей назвалі сваёй роднай мовай беларускую, мовай хатніх зносінаў назвалі беларускую 37%, а расейскую — 63%.

Мікола КАНАНОВІЧ

▶ ФОТОФАКТ

НЕ РАЗЪЕХАЛИСЬ

Вс 25 октября

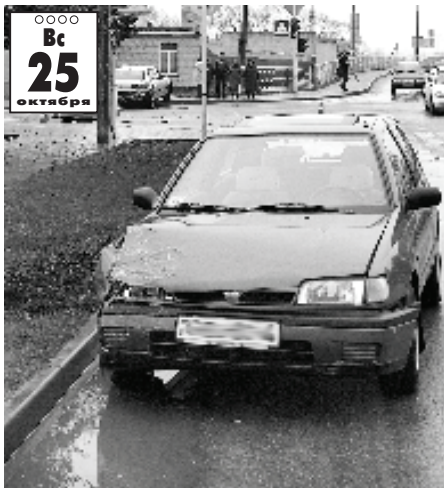

На месте ДТП

На перекрестке Шоссейной и Красноармейской улиц произошло дорожно-транспортное происшествие.

В аварии пострадали два автомобиля — "Опель-Омега" и "Ниссан-Санни".

Кто виноват в данном ДТП, решат сотрудники Госавтоинспекции.

Александр ЛЕВКОВИЧ
Фото автора

ОПРОС
НАШИ ЛЮДИ

ЧТО НАС РАЗДРАЖАЕТ?

«Какие качества или черты характера вас не устраивают в людях противоположного пола?» — спрашивали корреспонденты «ГС» у гостей и жителей нашего города.

Александр, Зельва (без фотографии):

— Вряд ли мой ответ вас заинтересует. В женщинах меня ничего не раздражает, устраивает практически всё.

Катя:

— Когда они врут. Только искренние отношения должны иметь место. Это очень сильно влияет на атмосферу в семье. Разумеется, сама стараюсь быть правильной. Мы, женщины, хорошие, добрые…

Елена:

— Когда свою жизнь устраиваешь только сама и веришь только себе — значит, ты человек самостоятельный. В наше время мужчинам доверять вообще нельзя.

Андрей:

— Неверность. Я четвёртый месяц встречаюсь с моей возлюбленной и знаю точно, что она неоднократно мне изменяла. Но я продолжаю её любить. Ей — 26, мне — 21, но это не помеха. Моя любимая сказала, что если я буду любить её сильно — она станет гораздо лучше. Я в это верю.

Андрей:

— Отрицательные привычки нашего времени — алкоголь, табак, ненормативная лексика. Всё это девушки употребляют с лёгкостью.

Людмила Леонидовна (без фотографии):

— Не люблю грубиянов, их я вообще не выношу. Хамство тоже. И, наверное, неуважение к нам, женщинам.

Владимир ШУМЕЛЬ
Фото Татьяны ПЛАХЕТКО

http://
www.gs.by
forum.gs.by

SMS-ВОПРОСЫ
8—029—133—04—21

➔ Я индивидуальный предприниматель. Какие выплаты мне положены в связи с уходом в декретный отпуск и каков размер ежемесячного детского пособия?

Ответ: *Единовременное пособие женщине, ставшей на учет в медицинских учреждениях до 12-недельного срока беременности, теперь составляет 249 410 рублей. Единовременное пособие в связи с рождением первого ребенка на период с 01.08.09 г. по 31.10.09 г. составляет 1 247 050 рублей. Ежемесячное пособие на детей до 3 лет (без надбавки) равно сейчас 199 530 рублям.*

➔ Если я работаю, заочно учусь и сам оплачиваю учебу, то на какие льготы либо выплаты от нанимателя я имею право? Изменяется ли подоходный налог? Спасибо.

Ответ: *Квитанцию о плате за учёбу отнесите в бухгалтерию вашего предприятия. Та сумма, которую вы заплатили за учёбу, не будет облагаться подоходным налогом. О каких-то иных льготах от нанимателя закон умалчивает, если вы учитесь за свой счёт, а не по направлению от предприятия, где работаете.*

➔ Я мать-одиночка. Имеет ли право наниматель не подписать контракт?

Ответ: *Пункт 6 статьи 16 Трудового кодекса гласит: запрещается необоснованный отказ в заключении трудового договора с женщинами по мотивам, связанным с беременностью или наличием детей в возрасте до трех лет, а одиноким матерям — с наличием ребенка в возрасте до четырнадцати лет (ребенка-инвалида — до восемнадцати лет).*

Также статья 268 ТК гласит: расторжение трудового договора по инициативе нанимателя с беременными женщинами, женщинами, имеющими детей в возрасте до трех лет, одинокими матерями, имеющими детей в возрасте от трех до четырнадцати лет (детей-инвалидов — до восемнадцати лет), не допускается, кроме случаев ликвидации организации, прекращения деятельности индивидуального предпринимателя, а также по основаниям, предусмотренным пунктами 4, 5, 7, 8 и 9 статьи 42 и пунктами 1-3 статьи 47 настоящего Кодекса.

При отказе в заключении трудового договора указанным категориям женщин наниматель обязан сообщить им мотивы в письменной форме. Отказ в заключении трудового договора может быть обжалован в суде.

На вопросы отвечал Микола КОНОНОВІЧ

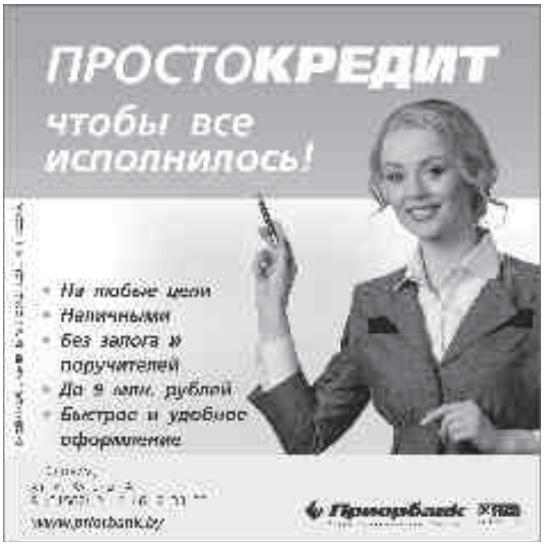

▶ ІНТЭРВ'Ю

СКУЛЬПТАР ІВАН МІСКО:
"Я ПАДАРУЮ СЛОНІМУ СВАЕ ТВОРЫ"

Скульптар Іван Міско

ФОТА З АРХІВА "ГС"

Нядаўна стала вядома, што наш зямляк вядомы скульптар Іван Міско плануе дарма перадаць для Слоніма серыю сваіх твораў, якія ўпрыгожаць вуліцы нашага горада. Карэспандэнт "ГС" вырашыў пацікавіцца ў Івана Якімавіча, якія менавіта творы ён хоча перадаць роднаму гораду і дзе яны будуць знаходзіцца. На гэта пытанне скульптар адказаў так:

—Справа ў тым, што я даўно паабяцаў падараваць слонімцам свае творы. І пэўную колькасць я ўжо перадаў. Яны знаходзяцца дзесьці ў Жыровічах. А мне паабяцала кіраўніцтва раёна адвесці для іх некалькі пакояў у былым Доме афіцэраў. Там і планавалася быць галерэя Івана Міско. Але, як мне стала вядома, Дом афіцэраў хочуць прадаць ці ўжо прадалі нейкай камерцыйнай структуры. А тая камерцыйная структура, вядома ж, ніякага музея ў Доме афіцэраў трымаць не будзе.

—А калі Вы пра гэта вялі размову ў Слонімскім райвыканкаме?

—Я пра гэта ўжо некалькі гадоў дамаўляюся ў райвыканкаме. І вось зусім нядаўна там таксама вялася на гэты конт гутарка. Мне сказалі, што пакуль пытанне з размяшчэннем галерэі вырашаецца. Дзіўна неяк.

Тое самае і з помнікам Льву Сапегу у Слоніме. Даўно пра гэта пішацца і гаворыцца, а зруху няма ніякага. Нават рахунак адкрыты, але колькі туды паступіла фінансавых сродкаў, ніхто не ведае. Глухое маўчанне. Добра, што вось вуліцу назвалі ў гонар Алега Лойкі.

—Іван Якімавіч, вуліцы імя Алега Лойкі ў Слоніме яшчэ няма. Гэта толькі размовы, што мяркуецца адну з вуліц назваць імем нашага слыннага земляка Алега Лойкі.

—Няўжо? А я разлічваў зрабіць мемарыяльную шыльду з барэльефам Алега Лойкі і падараваць Слоніму. Гэтую шыльду мелася вывесіць на вуліцы, якая будзе насіць яго імя. Але, як атрымліваецца, і вуліцы з імем вялікага слонімца таксама няма. Таму ва ўсіх гэтых пытаннях я тут ні пры чым.

Сяргей ЧЫГРЫН

▶ НАШЫ ГОСЦІ

КАБ НЕШТА ЗМЯНІЦЬ, АД НЕЧАГА ТРЭБА АДМОВІЦЦА

Так вучыў працаваць супрацоўнікаў нашай рэдакцыі журналіст і выкладчык са Швецыі Юнас Содэрстром (Jonas Soderstrom).

Наш шведскі калега Юнас за працай

ФОТА ТАЦЦЯНЫ ПЛАХЕТКА

Спадар Юнас правёў майстар-класы па дызайне папяровай і інтэрнэт-версіі газеты, па апрацоўцы фотаздымкаў і журналісцкіх тэкстаў, а таксама папрацаваў з рэкламнай службай газеты.

Дапамагала ў працы нашаму трэнеру перакладчык і каардынатар праграмы па працы з замежнымі СМІ шведскага інстытута павышэння кваліфікацыі журналістаў ФОЙА (FOJA) Вольга Валлэ (Olga Vallee).

Госці са Швецыі папрацавалі ў Слоніме тры дні і абяцалі прыехаць яшчэ раз вясной наступнага года.

Мікола КАНАНОВІЧ

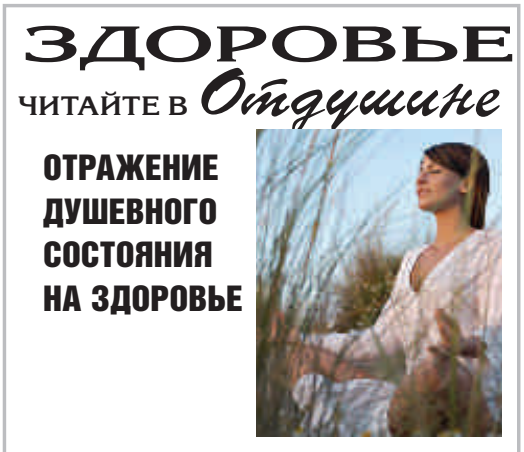

Лиц. № 62360/0236484, 21.04.05-21.04.10 г. Мин. РИК, ООО "ЛИНАР ГРУПП", УНП 690277722

ДИСКУССИЯ ПРОДОЛЖАЕТСЯ

КОМУ НУЖНА СМЕРТНАЯ КАЗНЬ?

Весьма рад тому обстоятельству, что мои рассуждения на тему об отмене смертной казни в Беларуси вызвали резонанс среди читателей газеты «ГС», в частности в виде статьи «Зачем нужна смертная казнь» (№ 644 от 07.10.2009).

Михаил Пастухов

Мой оппонент считает, что смертную казнь следует сохранить по ряду соображений. Давайте обсудим эти резоны и еще раз ответим на вопрос: нужна или не нужна смертная казнь в нашем обществе как вид уголовного наказания?

Первый довод: «…есть выродки, которые не должны существовать в человеческом обществе. Здоровый нравственный инстинкт требует не наказания их — уничтожения. Общество должно самоочищаться. Иначе преступность превратится в подобие раковой опухоли, которую нельзя вылечить».

Довод сильный, с которым могут согласиться 99 человек из 100. Но этот довод популистский и рассчитан на непросвещенных граждан. Да, в обществе всегда существовали и будут существовать злодеи, которые переродились в людей из волчьей стаи и потенциально готовы убивать, насиловать, грабить. Они – преступники по своей натуре. Известный итальянский психиатр и криминолог Чезаре Ломброзо (06.11.1835 – 09.10.1909) разработал систему признаков прирожденных преступников и предлагал их заранее нейтрализовать как социально опасных. В наше время в ряде европейских стран (Великобритании, Бельгии) вносятся предложения о выявлении и стерилизации педофилов. Правда, остаются еще маньяки, шизофреники и прочие «вредные человеки». От них обществу тоже было бы неплохо избавиться.

Но мой оппонент имеет в виду только тех «выродков», которые уже проявили свою злую волю и совершили тяжкие преступления. Что делать с ними? Предлагается одно средство – уничтожить и очистить общество от зла.

То есть убийство этих «гадов» признается благородным делом и поэтому палач за свою «работу» получает от государства зарплату. И чем больше он отстреляет «плохих» людей, тем общество будет здоровее.

Здесь возникает несколько вопросов: 1) за какие преступления можно официально убивать людей (во времена тов. Ленина и тов. Сталина расстреливали за антисоветские взгляды, саботаж, вредительство, просто за кличку «враг народа», «предатель», «дезертир»? в советские времена убивали, среди прочего, за крупные хищения государственных средств)? 2) кто дал право государству — чиновникам, присвоившим власть, — убивать себе подобных? 3) как быть, если родители сами расправляются с убийцами своих детей (о чем пишет в своей статье оппонент)? 4) какими соображениями должны руководствоваться судьи, которые принимают решение о ВМН? 5) наконец, что делать, если человека заставляют признаться в нераскрытых убийствах?

Перечень вопросов можно продолжать, но и названных достаточно для того, чтобы понять, насколько субъективным является отношение к убийству «выродков». И главное – вправе ли государство выступать в роли «санитара-очистителя» общества?

Второй довод: «…мгновенная смерть – милосердие. Если же он (преступник) не изменился, что и бывает значительно чаще, то, выпуская его после «пожизненного», мы рискуем жизнью наших неповинных детей».

Итак, нравственная дилемма: что милосерднее – застрелить человека (в голову или в сердце?) или определить его на пожизненное заключение? Оппонент считает, что гораздо проще после оглашения приговора и отклонения всяческих апелляций убить человека, проявив к нему, так сказать, милосердие. Тем же «выродкам», кому в таком «милосердии» будет отказано, придется «мучиться» в одиночной камере долгие годы. Некоторым из этих «сидельцев» может повезти: лет через 15-20 они могут выйти на «волю». И, возможно, возьмутся за старое – резать, насиловать, грабить.

Что здесь можно сказать? Конечно, один патрон стоит дешевле, чем «пайка» за 15-20 лет «отсидки». Но вот что интересно: почему-то белорусское государство в лице ее всевидящей Фемиды абсолютное большинство «выродков» не убивает, а сажает в «тюремные ямы»? Неужели бережет патроны? Или судьи жалеют этих «нелюдей»? Или – еще одна догадка – белорусской Фемиде стыдно за смертные приговоры и мгновенную смерть самых опасных преступников?

Мне представляется, что сокращение количества смертных приговоров с 90-х годов прошлого века (их число превышало 40 случаев) до 3-4-х в последние годы есть проявление милосердия и осознания того, что государство не должно убивать своих граждан даже на законном основании (по приговору суда).

Но почему «не должно»? Мне думается, что мешает достигнутый уровень цивилизации, признание того, что жизнь человека становится выше желания властей предержащих убивать «плохих» граждан, что государства-соседи будут «слышать» вопли убиваемых людей.

Следует признать, что в настоящее время государству уже стыдно убивать людей. Если в прежние времена смертные казни были государственным «праздником», куда с интересом приходил народ и где отдельные правители не брезговали поработать в роли палача (вспомним, как Петр I самолично рубил головы своим стрельцам. – **Авт.**), то сейчас предпочитают убивать в подвалах тюремных казематов (эти места засекречены), тела убитых тайно зарывают и не отдают родственникам. Более того, власти даже скрывают статистику смертных приговоров.

Таким образом, по мере повышения цивилизованности государство под влиянием общества отказывается от массовых казней, убийства смутьянов и прочих «врагов народа», ограничиваясь только самыми одиозными случаями.

Но и на нынешнем этапе развития белорусские власти не торопятся отказаться от привычки выступать в роли палача своих граждан. И даже возможности судебной ошибки их не смущают, как, впрочем, и моего оппонента, который полагает, что судья не ошибается (кроме редких случаев, когда у обвиняемого признание добывают под пыткой).

Довод о том, что в семье европейских народов не принято убивать своих граждан, представляется оппоненту, как и многим представителям белорусской власти, просто смешным. Аргумент здесь простой: Европа – нам не указ, у нас – свои порядки.

Безусловно, можно еще долго игнорировать европейские стандарты, как и рыночные законы, и всякие иные заморочки типа соблюдения каких-то прав человека. Но ровно столько времени мы — Беларусь — будем оставаться на обочине европейской цивилизации, строя свой «рай» на отдельно взятом «клочке земли».

Отмена смертной казни как вида наказания означает, что мы отказываемся от рудимента варварского периода, когда вершителем судьбы человека было государство во главе с правителем. В новых условиях гражданин должен стать самостоятельной личностью. Он может говорить с государством и любым его представителем на равных, и его голос должно слышать общество. Этого человека нельзя хватать на улице, бить дубинкой, пытать в следственном изоляторе и… нельзя убивать. Не государство и его «слуги» в форме и без формы, а Человек – главное богатство общества.

Когда мы – граждане Беларуси – осознаем этот простой факт, то другой станет власть и наша жизнь. И тогда «…нынешняя переходная цивилизация сменится царством совести, разума, закона, тогда и смертная казнь не то что будет отменена, она просто-напросто отомрет».

С этими словами моего оппонента я полностью согласен. Как согласен и с тем, что нам – гражданам страны – нужно еще некоторое время для того, чтобы «дозреть» до европейского уровня развития. И тогда нам откроют дверь в Европейский Дом, и мы наконец-то займем свой «пачэсны пасад між народамі».

С уважением,
Михаил ПАСТУХОВ,
доктор юридических наук,
профессор,
экс-судья Конституционного суда

P.S.

Большое спасибо редакции газеты за возможность высказать свое мнение по такому важному вопросу и спасибо моему неизвестному оппоненту за его грамотную и аргументированную статью.

SMS-ВОПРОСЫ

8—029—133—04—21

➔ Почему в других городах, например в Волковыске, продают хлебобулочные изделия других заводов, а в нашем городе нет?! Это прямое нарушение прав потребителя!

Ответ: *«Это не совсем так. Например, на прошлой неделе в магазинах №2 и №21 ОАО «Світанак» (это где мне только довелось побывать) продавали барановичский хлеб, а в универсаме «Лето» продавали коврижку. А вообще, если говорить в целом, то этот процесс регулируется договорными отношениями субъектов хозяйствования. Дверь здесь открывают тому, кто стучится», — ответил на ваш вопрос начальник отдела торговли и бытовых услуг райисполкома Андрей Подольский.*

➔ Кто у нас в Слониме занимается отловом бродячих собак?

Ответ: *Заявки принимаются по телефону 2-15-64 (диспетчер) в Слонимском ДЭП ГУП ЖКХ.*

➔ Вопрос к господину Шего и господину Масюку. Вы посетили Америку. А что вы сделали для тех, кто болен палочкой Коха? Вы интересовались, какая у них жизнь? Вы же только делаете себе рекламу в газете, которую я люблю и уважаю!

Ответ: *Нам кажется, что вопрос не по адресу. Ведь доктор Шего — травматолог, а Алесь Масюк по образованию — историк.*

➔ Скажите, имеет ли право классный руководитель заставлять детей на каникулах посещать школу для уборки территории?

Ответ: *В системе нашего школьного образования сохранилось такое понятие, как производственная практика. Во время летних каникул ученики обязаны отработать в школе определённое количество дней, то есть пройти эту самую практику. Контролирует этот процесс, как правило, классный руководитель.*

На вопросы отвечал Микола КОНОНОВІЧ

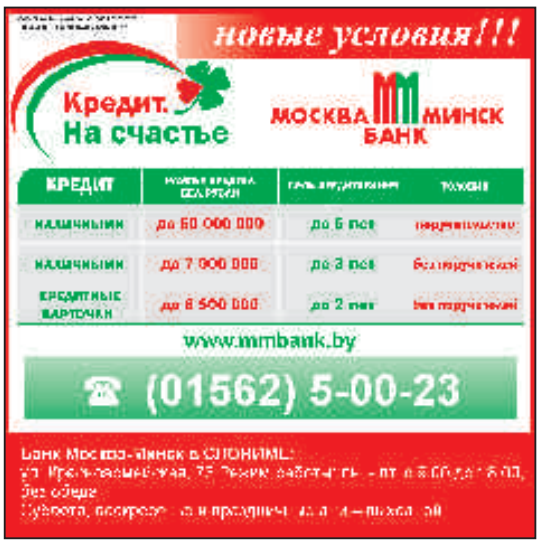

САМАКІРАВАННЕ Ў НАШЫХ СУСЕДЗЯЎ

НА ПАДЛЯШШЫ НАЗВЫ МЯСЦОВАСЦЕЙ ПАДПІШУЦЬ ПА-БЕЛАРУСКУ

Цяпер, вандруючы па Бельскім павеце Польшчы, вы ніколі не заблукаеце. Хутка дарожныя ўказальнікі ў адной з ягоных гмін падпішуць на нашай роднай мове. Пастанову пра ўвядзенне польска-беларускіх назваў мясцовасцей зацвердзіла Арлянская гміна. Над прыняццем аналагічнага рашэння думаюць радныя іншых найменшых адміністрацыйных адзінак Падляшскага ваяводства.

ПУБЛІЧНАЕ ВЫКАРЫСТАННЕ РОДНАЙ МОВЫ НАЦЫЯНАЛЬНЫХ МЕНШАСЦЯЎ АБАРАНЯЕ ЗАКОН

Орля — першая ў Польшчы гміна, у якой паставяць указальнікі з беларускамоўнымі назвамі населеных пунктаў. За новаўвядзенне прагаласавалі чальцы мясцовай рады. Фінансаваць усталяванне двухмоўных дарожных шыльдаў будзе Міністэрства ўнутраных справаў і адміністрацыі.

Тыднёвік беларусаў у Польшчы "Ніва" апублікаваў фотамантаж будучай двухмоўнай шыльды ў Орлі

У інтэрв'ю тыднёвіку беларусаў у Польшчы "Ніва" старшыня Гміннай рады Аляксандр Клін патлумачыў, што прыняцце пастановы пра назвы з'яўляецца лагічным працягам афіцыйнага ўвядзення ў Орлі беларускай мовы як дапаможнай. "Мы ў Еўропе і маем магчымасць пакарыстацца такім законам", — дадаў ён.

Падляшскі чыноўнік спасылаецца на Закон "Аб нацыянальных і этнічных меншасцях, а таксама рэгіянальнай мове", прыняты ў Польшчы ў 2005 годзе. Паводле дакумента, у гмінах, дзе не менш за 20% насельніцтва адносяць сябе да той ці іншай нацыянальнай меншасці, родная мова гэтай групы людзей можа ўжывацца як дапаможная. Пад такім статусам мовы маецца на ўвазе, што жыхары дадзенай гміны могуць афіцыйна звяртацца на ёй у мясцовы ўрад і на жа ёй атрымліваць адказ.

У гміне Орля з амаль чатырох тысяч жыхароў больш за палову — беларусы. Менавіта так падчас апошняга перапісу насельніцтва 2 514 чалавек адказалі на пытанне: "Да якой нацыянальнасці Пан(і) сябе адносіць?".

Акрамя гэтага, беларуская мова афіцыйна прынята як дапаможная ў гмінах Чыжы, Нараўка і горадзе Гайнаўка. У Падляшскім ваяводстве на зацвярджэнне такой пастановы маюць права яшчэ 8 гмін.

Жыхаркі вёскі Кашалі: "Розмовляемо па-свойму"

У ЧЫМ СЭНС ДВУХМОЎНЫХ ШЫЛЬДАЎ?

За некалькі кіламетраў ад Орлі — вёска Кашалі. У праектным спісе беларускіх назваў яна пазначана як "Кошэлі". Карэспандэнт "ГС" запытаўся ў некалькіх мясцовых жыхароў, што яны думаюць пра з'яўленне ў іхняй вёсцы шыльдаў па-беларуску.

— Мы й нэ чулі, што такое будэ… Хай ставять… Мы все тут па-свойму розмовляем. Так і размаўляты будэмо, — адказала пажылая кабета на лавачцы.

— І радны ў сядзібе нас розуміе, бо сам — наш хлопэць, — дадала яе суседка.

— А як дзеці вашыя размаўляюць?

— От, діты!.. Як тут прыяжджають, то трохі па-тутэйшаму говорать. А так яны в Беластоку жывут. Дык там толькі па-польску, — быццам паскардзілася трэцяя спадарыня.

Дакладную колькасць заяваў, напісаных ва ўрад гмін па-беларуску, войты Нараўкі і Чыжоў, да якіх звярнулася карэспандэнт "ГС", не паведамілі. І разам з тым, па словах кіраўніка Нараўкі Мікалая Павільча, "на дадзены момант цяжка ацаніць іншую карысць ад прынятай пастановы аб дапаможнай мове".

Войт Чыжоўскай гміны Юрый Васілюк лічыць, што цяпер з'явіліся падставы атрымліваць большае фінансаванне культурных і адукацыйных праектаў у падтрымку беларускай меншасці.

Афіцыйнае зацвярджэнне нашай мовы ў якасці дапаможнай і ўсталяванне новых дарожных указальнікаў найбольш парадавала мясцовую беларускую інтэлігенцыю.

—Тут справа ў сімвалах, — тлумачыць Алег Латышонак. — Вядома, што людзі гавораць між сабой так, як і гаварылі. Беларускамоўныя назвы на дарогах паказваюць, што гэта наша зямля, што на ёй жывем мы. Кожны, хто сюды прыязджае (праз названыя гміны ідзе траса ў Белавежскую пушчу. — **Зав. аўт.**), адразу гэта бачыць. Гэта стварае абшар для лепшага самаадчування, маўляў, "я тут — у сябе дома".

Хрысціна МАРЧУК
Фота аўтара

СУЧАСНЫ БЕЛАРУСКІ ПРАВАПІС АЛЬБО МЯСЦОВЫЯ ГАВОРКІ?

Цяпер на разглядзе Міністэрства ўнутраных справаў і адміністрацыі знаходзіцца праект беларускамоўных назваў 25 мясцовасцяў Арлянскай гміны. З польскай мовы тапонімы пераклала спецыяльна створаная грамадская камісія.

У яе ўваходзяць беларусісты і гісторыкі. Не абавязкова быць філолагам, каб ведаць, што кожная нацыянальная мова мае два варыянты: літаратурны і дыялектны. Падляшскія навукоўцы пайшлі па другім шляху: у назвах мясцовасцяў яны прапанавалі захаваць рысы тутэйшай заходнепалескай гаворкі.

— Каб мясцовыя жыхары атаясамлівалі сябе з гэтымі назвамі, у моўным пытанні мы знайшлі залатую сярэдзіну, — распавёў карэспандэнту "ГС" сябра грамадскай камісіі Алег Латышонак. — Тут, на Падляшшы, беларусы не дзекаюць, не цекаюць, не акаюць, таму мы шукалі такія формы, якія спалучалі б літаратурную мову і гаворку.

Беларускі літаратурны вырыянт назваў арлянскіх вёсак Moskiewce і Gredele мусіў бы гучаць не інакш, як "Маскаўцы" і "Градалі". У праекце, дасланым на зацвярджэнне ў Варшаву, гэтыя тапонімы значацца як "Москоўцы" і "Грэдэлі". На чыстай гаворцы гэтыя словы гучалі б яшчэ інакш.

Такія ўказальнікі ў некалькіх гмінах Падляшша ўсталявалі сябры Звязу беларускай моладзі ў рамках турыстычнага маршрута "Дрэва і Сакрум"

СЕЛЬХОЗПРОДУКЦИЯ

КУПЛЮ СВИНИНУ БАРАНИНУ
ТЕЛ.: 5-04-76,
VELCOM 6-183-182

Куплю
корову, быка, кабана, лошадь, телят и баранов
Тел. 4-44-69, 8-029-39-79-7-90
ИП Левкевич И.О. УНП 590083882
Лиц. №42540/1042576, 23.03.05 – 23.03.10 Слоним. РИК

ОТРУБИ КОМБИКОРМ
СВИНОЙ, КУРИНЫЙ
ДЛЯ БРОЙЛЕРОВ
с доставкой на дом по городу и району.
Тел. 5-40-09, 2-22-63.
Лиц. СРИК №42540/1022084, до 28.04.2009г.
ИП Рудак О.А. УНП 500005244

Слонимский р-н д. Рязановщина
ПРАДАЮ СВІНЕЙ
РАЗВЕДЕНИЕ ВЫРАЩИВАНИЕ ПРОДАЖА СВИНЕЙ
(жывой вагой)
уласнай гадоўлі ад 50 - 150 кг
Кошт дагаворны.
Похороны, свадьба — СКИДКА 5 %
Нахождение свинарника
Кожнаму пакупніку — падарункі!
Тел.: 8-029-31-30-225, 8-029-78-01-508
Лиц. №42540/1042577 ,23.03.05-23.03.2010 ,Слоним РИК
ИП Шевчик С.И.

КУПЛЮ
телят, свиней
живым весом
ПО ХОРОШЕЙ ЦЕНЕ
Тел. 2-21-52, 8-029-344-70-49
Лиц. №42540/027778, до 13.10.09 г., СРИК ИП Шешук В.И. УНП 590088989

▼ ЭКОНОМИКА

МОСТОВСКАЯ СЕЛЬХОЗТЕХНИКА НАЧАЛА ВЫПУСК ЩЁТОК-ЧЕСАЛОК ДЛЯ КОРОВ

Чистка щёткой будет способствовать кровообращению животного, ликвидации клещей и других паразитов.

Щётка будет крепиться на стене. О неподвижную часть чесалки корова сможет почистить свои бока, а о подвижную — спину.

Продают щётки-чесалки за 250000 рублей.

Игорь ОСКИРКО

▼ КРИМИНАЛ

«ФОРД» С СУРРОГАТОМ

За этой автомашиной уже следили сотрудники правоохранительных органов. Необходимо было только остановить ее с поличным. И вот такой момент удался. «Форд», за рулем которого находился житель областного центра, был задержан на улице Лиможа.

В автомашине обнаружено 160 пластиковых бутылок с этикетками «Граф Орлов». Эта спиртосодержащая жидкость (естественно, без акцизных марок) была предназначена для подпольной торговли. Всего изъято суррогата на сумму более трех миллионов рублей. Ведется проверка.

ДЕНЬГИ ВЫМОГАЛИ У ОДНОСЕЛЬЧАН

Жители деревни Гнезно Волковысского района М.и К. (одному — 30, второму — 35 лет) на протяжении двух с половиной лет занимались вымогательством. Всего у односельчан они выбили около 2,5 миллионов рублей. Как это им удалось, выяснится в суде. Известно только, что за такое преступление грозит до десяти лет с конфискацией имущества.

КОГДА ЖЕНЩИНЫ ХВАТАЮТСЯ ЗА НОЖ

Жительница деревни Малейковщина, что рядом с городом Лидой, в процессе ссоры ударила ножом в грудь гостя из соседней деревни, который при совместном застолье посмел послать в ее адрес несколько нелестных слов.

В Мостах произошло нечто подобное. Когда застолье подходило к концу, жительница областного центра в ходе ссоры всадила кухонный нож в живот своего знакомого.

К счастью, оба случая обошлись без смертей. Но представительницы слабого пола будут привлечены к уголовной ответственности.

Константин СТАНКЕВИЧ

▶ ОБЩЕСТВО

В ВОЛКОВЫСКЕ ВОДОПРОВОД ПРОЛОЖИЛИ ЧЕРЕЗ ЕВРЕЙСКОЕ КЛАДБИЩЕ

Местные чиновники отвергают то, что водопровод лежит в буквальном смысле на человеческих костях.

Траншея

Кости на грунте

ФОТО WWW.VOLKOVYSK.BLOGSPOT.COM

Как рассказал TUT.BY житель Волковыска Владислав, во время строительных работ человеческие кости «вывалили наружу».

«Все жители Волковыска знают платную стоянку у центрального рынка на ул. Брестской, там по выходным выставляются автомобили на продажу, стоянка частная, — рассказывает житель Волковыска. — Дело в том, что на стоянку решили провести воду, и выкопали траншею экскаватором... И беды вроде в этом нет — дело-то хорошее... Только вот в угоду экономии средств траншея для трубы была прорыта по старому еврейскому кладбищу. Варварским способом кости упокоившихся вывалили наружу, положили трубу для воды, а затем заровняли бульдозером, не удосужившись даже привести место нахождение рва в надлежащий вид».

Эту информацию прокомментировал исполняющий обязанности главного инженера КУП «Волковысское коммунальное хозяйство» Валерий Механошин.

«Насколько мне известно, никаких останков выкопано не было, — заявил чиновник. — Подрядная организация проложила этот водопровод, и идет он не по территории кладбища. Кладбище находится рядом. Ведь и до этого на этой территории уже был проложен водопровод, но он старый. Уже давно от него было пять улиц запитано и завод литейного оборудования. А захоронения кладбища начинаются, может, через метров десять от нового водопровода... Это кладбище никем особо не обслуживается, оно старое. Но работы на территории этого кладбища не велись, оно идет дальше. Захоронения начинаются на расстоянии двадцати метров от стоянки. Я не видел никаких захоронений на месте раскопок, они начинаются дальше».

Однако на фотографиях четко видны выкопанные человеческие останки.

Отметим, что в белорусской прессе часто появляется информация о разрушении синагог и еврейских памятников в Беларуси. Так, недавно в Любани местные власти разрушили деревянную синагогу, несмотря на протесты местных жителей. До этого глава Всемирной ассоциации белорусских евреев Яков Гутман призвал Александра Лукашенко немедленно остановить работы по разборке синагоги начала XX века в городе Любани Минской области. Однако, несмотря на это, синагога была разрушена.

TUT.BY

SMS-ВОПРОСЫ
8—029—133—04—21

➔ Кто занимается участком дороги от светофора до комбикормового завода? Рабочие, как мартышки, лезут по сетке, пытаясь спасти обувь, а руководители заезжают на персональных машинах. У кого просить помощи?

Ответ: *Помощи просить нужно у руководства хлебозавода и комбикормового завода, чтобы выделили средства на благоустройство ведущей к ним дороги и прилегающей территории, посоветовали в дорожно-эксплуатационном предприятии ГУП ЖКХ.*

➔ Подскажите, пожалуйста, куда и к кому можно обратиться, чтобы решили вопрос бесконечного пьянства в сельских магазинах продавцов, которые уже умудряются напиваться во время рабочего дня? Сколько можно терпеть это нахальство и неуважение к сельчанам? Возмущенная

Ответ: *Обращайтесь к руководству Слонимского райпотребсоюза: т. 2-15-41 — директор; 2-16-91 — заместитель директора.*

➔ По субботам дизелем в 17:33 в Слоним приезжает много народа, в том числе студентов. За 10 минут до этого уходит 12-й автобус... Вопрос: нужны ли автопарку деньги?

Ответ: *«Автобусный парк пересмотрит расписание движения автобуса №12 в это время», — пообещали в отделе перевозок автопарка №3.*

На вопросы отвечал Микола КОНОНОВІЧ

▶ ОБРАЗОВАНИЕ

ПЕРВЫЙ ЭТАП ТЕСТИРОВАНИЯ

В целях психологической адаптации будущих абитуриентов к вступительным испытаниям в высшие и средние специальные учебные заведения в 2010 году, в выходные дни ноября будет производиться репетиционное тестирование.

С 14 октября и до 12 ноября в школах города и района производится регистрация всех желающих пройти подготовку к ЦТ при поступлении в следующем году. Учащиеся ссузов и выпускники школ прошлых лет могут зарегистрироваться в управлении образования районного исполнительного комитета по вторникам и четвергам с 16:00 до 17:30 в кабинете №532.

Первый этап тестирования по желанию и без выдачи сертификатов будет проводиться в субботу, 14 ноября (по предметам физика, химия, история Беларуси), в воскресенье, 15 ноября (математика, биология, всемирная история новейшего времени), а также в субботу, 21 ноября (география, обществоведение и иностранные языки), и в воскресенье, 22 ноября (по русскому и белорусскому языкам). За тестирование необходимо произвести оплату в размере 16 000 рублей.

Николай РОДИОНОВ

▶ ЭКАЛОГІЯ

РЭГУЛЯРНА РАЗМАРОЖВАЙЦЕ ХАЛАДЗІЛЬНІК, АЛЬБО ЯК ЗМЕНШЫЦЬ СВОЙ ВУГЛЯРОДНЫ СЛЕД

На спінах у актывістак біяфака — сімвал сусветнага руху за спыненне выкідаў вугляроду — лічба "350"

ФОТА ХРЫСЦІНЫ МАРЧУК

Пры пападанні паветра ў камеру лядоўні з'яўляецца вадзяны кандэнсат. Ён пераўтвараецца ў іней. Чым таўсцейшыя ягоныя слаі, тым больш часу і электраэнергіі неабходна на замарожванне прадуктаў. Адпаведна павялічваюцца шкодныя выкіды ад работы электрастанцый. Пра сувязь нашых побытавых звычак і глабальнай зменай клімату гродзенцаў паінфармавалі студэнты біяфака ГрДзУ. 24 кастрычніка, у Міжнародны дзень кліматычных дзеянняў, на вуліцах горада маладыя людзі распаўсюджвалі буклеты пра тое, як кожны чалавек можа стрымаць глабальнае пацяпленне.

Тэматычныя выставы і майстар-класы, флэш-мобы і танцавальныя шоу ў гэты дзень прайшлі ў 160 краінах свету. Беларускія эколагі з таварыства "Зялёная сетка" зладзілі свае мерапрыемствы ў Мінску, Брэсце, Віцебску і Гродне.

У Гродзенскім універсітэце можна было пазнаёміцца з работай сонечных батарэй і ветракоў. Там працавала выстава "Бачанне 2050: Узнаўляльныя крыніцы энергіі, энергаэфектыўнасць у Беларусі".

Міжнародны дзень кліматычных акцый прымеркаваны да праблемы глабальнага пацяплення. Лагатыпам усіх мерапрыемстваў стала лічба "350". 350 частак на мільён (ЧНМ) – гэта крайняя норма канцэнтрацыі СО ў атмасферы. Сённяшні ўзровень ЧНМ навукоўцы вымяраюць у 384,75 адзінкі. Сукупнасць выкідаў парнікавых газаў асобным чалавекам ці арганізацыяй прынята называць "вугляродны след". Сярэдні гадавы вугляродны след беларуса – 5,26 тоны выкідаў СО, у прамысловых краінах Еўропы — 11 тон.

Эколагі даюць простыя рэкамендацыі, як, не вяртаючыся ў каменнае стагоддзе, зменшыць выкід вугляроду ўласнай жыццядзейнасці. Вось некаторыя з іх:

✓ Выключаць з сеткі зараднае прыстасаванне мабільнага тэлефона, як толькі ён зарадзіўся.

✓ У імбрык наліваць столькі вады, колькі збіраецеся выпіць.

✓ Выключаць святло і кандыцыянер, выходзячы са свайго гасцінічнага нумара.

✓Выкарыстоўваць адну машыну на некалькі чалавек, каб дабрацца да работы і школы.

✓Пры набыцці новага аўтамабіля абдумайце магчымасць пакупкі аўто з дызельным палівам.

Хрысціна МАРЧУК

▼ ГРАМАДСТВА

ШКОЛАЙ ЗВАНАРОЎ У ГРОДНЕ КІРУЕ ЖАНЧЫНА

Юлія Мінчанка з'яўляецца адзінай на Гродзеншчыне жанчынай, якая скончыла школу званароў у Мінску.

Цяпер пад яе кіраўніцтвам авалодаць рэдкім майстэрствам змогуць і ахвотныя грозенцы.

Школа званароў у Гродне будзе дзейнічаць пры Свята-Пакроўскім кафедральным саборы.

Як паведамляе sobor.by са спасылкай на «Рэспубліку», на падрыхтоўку першых выпускнікоў спатрэбіцца каля двух месяцаў.

"Твой стыль"

▼ НЕДВИЖИМОСТЬ

ЦЕНЫ НА КВАРТИРЫ В ГРОДНО ЗА ГОД УПАЛИ НА 30%

Риелторы гродненского отделения агентства недвижимости «Пакодан» отмечают, что стоимость одного квадратного метра на сегодняшний день варьируется от $600 до $1000.

Количество договоров с недвижимостью по сравнению с результатами прошлого года сократилось в 2 раза, а цена квартир в Гродно и области снизилась на 30%.

Сотрудники агентства не прогнозируют ни понижения, ни роста цен на квартиры в Гродно в этом году.

Блог Гродно s13

▼ КРИМИНАЛ

ДЕНЬГИ ВЗАМЕН ЧУВСТВ?

В областном центре молодой человек пришел к девушке. И с собой взял друга, который притворился пьяным и вроде уснул на диване в прихожей. Тем временем, поскучав дома непродолжительное время, пара ушла веселиться на дискотеку. А «пьяный» остался дома досматривать сны.

Когда вечером с дачи вернулись родители, они не обнаружили в шкафу свои семейные сбережения: 1800 долларов США.

А вот еще один похожий печальный факт. Родители уехали в командировку. В это время к их дочери зачастил в гости молодой человек. Он тайно наблюдал, откуда его подруга тащит денежные купюры. Причем это она делала втайне от родителей. И эти деньги они с дружком тратили на различные увеселительные мероприятия. Однажды, улучив момент, когда девушка на кухне готовила обед, он похитил из шкафа в прихожей 16000 «зеленых». Пропажу тоже обнаружили родители, которые вернулись из командировки домой.

В обоих случаях подозреваемые задержаны. Оказалось, что до этого они уже вступали в противоречия с законом. По той же статье уголовного кодекса: краже чужого имущества.

Константин СТАНКЕВИЧ

▶ КРИМИНАЛ

КРОВАВЫЕ ИМЕНИНЫ

Елена жила в Гродно. С родителями не ладила, потому от них нередко уходила. Она растила малолетнюю дочь. Вернее, малолетка росла без внимания матери. Елене было не до ребенка: одолевали свои проблемы. Она меняла мужчин как перчатки.

Сошлась с Алексеем, но ненадолго. От него ушла к Ивану. Но и там не задержалась. Поссорилась, и ее, непутевую, снова приняли родители. Однако не прошло и месяца — наскучило у родителей. Молодая женщина нигде не работала, а жить любила, как сама говорила, красиво. И ей это удавалась.

С Алексеем ей нравилось. Старый холостяк, у которого постоянно водились деньги, содержал любовницу в роскоши. Подруги завидовали ей. Об этом узнал Андрей, первый муж Елены. Бывшие когда-то закадычными друзьями, Алексей с Андреем сделались злейшими врагами.

Елена сторонилась Андрея. Тем более что ходили слухи: бывший муж пристрастился к наркотикам. И при этом нигде не работал — что с него возьмешь?

Случилось это в середине сентября. В особняке Алексея собралась шумная компания. Справляли день рождения хозяина дома. Пришли на гуляние друзья Алексея Миша с Машей. Они кричали тосты в честь виновника торжества и его подруги. Желали им соединиться в семью. В разгар этого веселья в дверь громко постучали. На пороге стоял, шатаясь, Андрей. Он, не здороваясь ни с кем, присел на табурет в углу. Алексей пригласил его за стол. Хозяин не выдавал своего волнения в присутствии гостей. Не хотел омрачать им настроение. Но непрошеный гость вместо тоста начал поносить Алексея на чем свет стоит. А затем вынул из кармана флакончик с жидкостью и брызнул из него на голову хозяина дома. Тот моментально сообразил и бросился в ванную смыть неприятную жидкость водой. Но на пороге ванной его настиг Андрей, который успел чиркнуть спичкой. Мужчина вспыхнул как факел, не успев включить водопроводный кран.

Алексея доставили в реанимацию с ожогами 80 процентов кожи тела. Спасти ему жизнь врачам не удалось.

Андрея арестовали в Псковской области России. По просьбе правоохранительных органов Гродненской области его депортировали в нашу страну. За содеянное придётся ответить в суде.

Константин СТАНКЕВИЧ

▼ ОБЩЕСТВО

В ГРОДНО ПОСТРОЯТ САМЫЙ БОЛЬШОЙ БЕЛОРУССКИЙ ГИПЕРМАРКЕТ

В Гродно собираются построить гипермаркет, аналогичный вильнюсскому центру торговли и развлечений «Акрополис». Комплекс разместится на площади в 10,48 га, а площадь самого трехуровневого здания — 72 тысячи кв. м.

Построит гипермаркет иностранное предприятие «Тринити Инвест». Уже прошел государственную экспертизу проект, выполненный в УП «Творческая мастерская архитектора Кривошеева В.Н.» г. Минска. Документация на начало работ согласовывается в горисполкоме.

Гипермаркет будет состоять из трех сблокированных между собой блоков А, Б и В, строительство которых предусматривается в два пусковых комплекса. Здание 1-, 2-, 3-этажное сложной конфигурации чем-то напоминает стрижа в полете. Первые два этажа будут встроены в откос существующего рельефа.

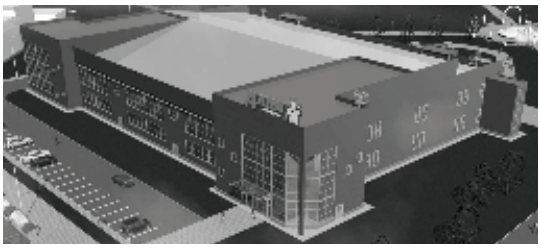

В Гродно будет свой "Акрополис"

На первом этаже блока А — салон мебели с торговым залом площадью 1292 кв. м. Здесь же — медпункт и комната переговоров.

На втором этаже расположится супермаркет для реализации продовольственных и непродовольственных товаров на площади 6423 кв. м. Здесь же производственные цеха — горячий, холодный, рыбный, мясных полуфабрикатов, кулинарный и кондитерский.

На первом этаже блока Б — торговые пешеходные улицы с фирменными магазинами, каток для массового катания на 50 человек с ледовой ареной размером 56х26 метров, фойе с кассовым вестибюлем, пунктом проката, медпунктом и раздевалками, душем, санузлами. Ледовая арена будет ограждена и перекрыта витражом из алюминиевого профиля с противоударным стеклом.

Вокруг арены предусмотрено размещение предприятий общепита: кафе быстрого обслуживания на 140 мест, пивного ресторана на 120 мест, кафе на 40 мест и сок-бара на 30 мест. На втором этаже вокруг катка будет еще и пиццерия на 120 мест и на столько же мест кафе-мороженое. На третьем этаже также вокруг разместятся кофейный бар на 80 мест и кафе «Планета суши» на 50 мест.

Во втором пусковом комплексе гипермаркета разместятся магазины фирменной торговли «Все для дома» и «Электроника», боулинг на 16 дорожек, блок кинотеатров (мультиплекс). В кинотеатрах будет пять кинозалов общей вместимостью 1248 мест.

«Гродненская правда»

РИТУАЛЬНЫЕ УСЛУГИ

ЧТПУП «ГРАНВИ»
изготовление памятников любой формы из натурального гранита
ДЁШЕВО от 600 тыс. руб
возможна доставка и установка
г. Слоним ул. Минский тракт 32а
Тел-факс: 8(1562) 4 76 26; 8(029) 664 62 10
УНП590717906 ЧПУП «Гранви»

РУП «Слонимский быткомбинат»
МАГАЗИН РИТУАЛЬНЫХ УСЛУГ
-Широкий выбор ритуальных венков,корзин, лампадок
-Большой ассортимент гробов
-Изготовление памятников из индийского мрамора,мраморной крошки
-Изготовление металлических оград
г.Слоним ул.Комсомольская,8 (здание прачечной)
тел 8(01562)2-31-04 ,8(029)88-71-880 (магазин) 8(01562)-2-59-80 (цех)

Приём объявлений и подписка:
г.Слоним, Коссовский рынок, 1-й ряд, павильон №88
Работаем вторник — воскресенье 9⁰⁰-16⁰⁰
выходной — понедельник
8-(044) 762-48-39
(9.00-16.00)

Магазин «Ландыш»
предлагает самые красивые и самые дешёвые ритуальные товары.
Гробы, кресты, венки, корзинки и т.д.
Возможна доставка.
тел. 6841108, 6411088, 2867536
Лиц. 42540/0287406, ИП Бартулев Н.М., 26.07.07-27.08.12 СРИК, УНП 500005351

ЧТПУП памятников
Изготовление и художественное оформление любых форм
доставка, установка
Г. Слоним, ул. Советская, 73, тел. 4-67-14
ЧУП Лагутик С.Р. УНП 590789281

ЧТПУП «Эколит»
Изготовление, реставрация памятников и надгробий из мраморной крошки и гранита.
доставка, установка.
Тел. 4-66-64.
ЧТПУП «Эколит» УНП 590789279

Ритуальный магазин
ПАМЯТНИКИ И ОГРАДЫ
Искусственные цветы,венки,корзины,ленты
Кресты, гробы,ритуальная одежда
г. Слоним ул.Красноармейская 73 тел/факс 8(01562)-4-74-05
моб 8029 6651101 дел(дежурный) 8029 5851101 МТС
ИП Новожилов С.И. св. № 105724 от 12.12.07 г.

ПРАШУ СЛОВА

АХОВА ЗДАРОЎЯ БЕЛАРУСА: ПРАБЛЕМЫ І ШЛЯХІ ВЫРАШЭННЯ

На постсавецкай прасторы толькі ў нашай рэспубліцы атрымалася захаваць галіну аховы здароўя савецкага тыпу. Але вельмі хутка паявілася расчараванне як у медыцынскіх працаўнікоў, так і ва ўсяго насельніцтва.

Заняткі на манекене ў амерыканскай клініцы

У эканамічна развітых краінах эфектыўна функцыянуюць іншыя сістэмы аховы здароўя. У Заходняй Еўропе, напрыклад, маюцца ашаламляльныя поспехі ва ўкараненні новых тэхналогій прафілактыкі і лячэння, паляпшэння здароўя насельніцтва.

У Беларусі, ў апошнія гады паказчыкі здароўя інтэнсіўна пагаршаюцца.

Лекар — пацыент

На сённяшні дзень сур'ёзнай праблемай медыцыны ў Беларусі з'яўляецца ўзаемаадносіны лекар — пацыент. На постсавецкай прасторы, у тым ліку ў Беларусі, некалі ўшанаваная фігура лекара перастала быць такой. Гэта відавочная страта, шкода ўсяму грамадству. Калі ў нашым грамадстве не будуць перагледжаны пазіцыі па дачыненні да лекара, не будзе адноўлены давер да яго з боку пацыентаў, то толькі па адным гэтым чынніку эфектыўнасць працы аховы здароўя не можа быць высокай. Так склалася, што ахова здароўя часта разглядаецца насельніцтвам як адзіная дзяржаўная структура, найболей даступная для рашэння розных пытанняў, звязаных са здароўем. Разам з тым на службу аховы здароўя шмат нараканняў, большасць з якіх, як гаворыцца, не па адрасе. Дзяржаўная ахова здароўя рэспублікі функцыянуе ў цвёрдых адміністрацыйна-кіроўных рамках. Дзейнасць кожнага лекара рэгламентавана загадамі, інструкцыямі, дырэктывамі, пры ўсім гэтым часта ў лекара няма разумення, як паступіць у нейкім пэўным выпадку з-за адсутнасці выразных медыцынскіх стандартаў. У развітых краінах Еўропы, у ЗША стандарты медыцынскай дапамогі — гэта абарона ад «дурня». Усё роўна ад якога — медыцынскага ў халаце, які можа вас зрабіць калекам, або пацыента, гатовага дастаць вас скаргамі і судовымі позвамі. У лекара ёсць выразныя загады, што, калі, у якой чарговасці ён павінен рабіць. Высокія медыцынскія веды і навыкі — для адмысловых, неардынарных выпадкаў.

Невыразныя стандарты

У нас таксама ёсць мінімальныя стандарты абследавання і лячэння, якія мы часта не можам выканаць па незалежных ад нас прычынах (адсутнасць абсталявання, адсутнасць рэнтген-плёнкі і г.д.) Акрамя таго, у гэтых стандартах няма неабходнай выразнасці і канкрэтыкі. Напрыклад, па маёй спецыяльнасці амбулаторнай траўматалогіі і артапедыі ў стандарты абследавання па шматлікіх захворваннях уключаная камп'ютэрная тамаграфія. Гэта сучаснае абследаванне. Але камп'ютэрнага тамографа ў нас у лякарні няма. Значыць, трэба накіроўваць у вобласць, значыць, мне трэба адрывацца ад прыёму, шукаць тэлефон, марнаваць час на перамовы, каб адправіць хворага на абследаванне. А там чарга, а там — платна і г.д. Стандартызацыя аказання медыцынскай дапамогі, асабліва ў медыцынскіх установах амбулаторна-паліклінічнага звяна, і яе ўдасканаленне — гэта шлях рашэння шматлікіх праблем у сферы нашай аховы здароўя.

Зарплата не адпавядае высілкам

Лічу, што ў нашай краіне парушана гарантаванае медыцынскім працаўнікам права на годную аплату іх нялёгкай працы. Як можа хворы даверыцца лекару-жабраку, узлаванаму ад жыццёвай бязладзіцы, які прымае хворых у недагледжаным кабінеце, у халаце не першай свежасці? Ды яшчэ калі прызначанае абследаванне можна прайсці па чарзе праз месяц, а то і больш? Часта ўзнікаюць канфлікты. Пацыенты могуць абразіць медыка. Бывае, што канфлікт абумоўлены паводзінамі медперсаналу. Збольшага медыкі разумеюць, што маюць справу з людзьмі, у якіх парушаны стан здароўя. Але і ў лекараў цярпенне з часам заканчваецца. Зарплата лекараў амбулаторна-паліклінічнага звяна не адпавядае інтэлектуальным, фізічным, маральным выдаткам, а таксама сацыяльнай значнасці працы і рызыцы, якой падвяргаюцца медыкі. Пры наяўнай нагрузцы на нашых лекараў, а таксама сацыяльнай неўладкаванасці шматлікіх з іх, медыкі не ў стане весці душэўна выратавальныя гутаркі з пацыентамі, а часам ім няма калі праявіць і звычайны чалавечы ўдзел. Таму вельмі важна, каб з адэкватнай мерай адзнак прызначэння, ролі, месца, магчымасцяў сістэмы аховы здароўя падыходзілі органы ўлады, грамадскія інстытуты і, галоўнае, каб адпаведная праца накіравана праводзілася сярод насельніцтва.

Правы медыкаў і пацыентаў

Пытанні правоў медыцынскіх працаўнікоў і пацыентаў у Беларусі да цяперашняга часу застаюцца тэмай, якая не выходзіць за рамкі вузкага прафесійнага абмеркавання. Тым не менш колькасць скарг ад пацыентаў расце, а адміністрацыйныя механізмы рэалізацыі і абароны правоў медыкаў і пацыентаў не працуюць на належным узроўні. Летась на гарачую лінію Міністэрства аховы здароўя паступіла больш за 5 тысяч зваротаў ад грамадзян, незадаволеных якасцю аказання медыцынскай дапамогі, яшчэ 5 тысяч 600 пацыентаў выказалі свае прэтэнзіі да медыкаў у пісьмовым выглядзе. Службоўцы падлічылі: калі ўсе скаргі пацыентаў падзяліць на лік жыхароў Беларусі, то атрымаецца, што кожны дзень амаль 40 беларусаў выказваюць незадаволенасць працай медыкаў.

Сёння ў Беларусі правы пацыентаў прапісаны ў шэрагу заканадаўчых актаў — Канстытуцыі, Законе «Аб ахове здароўя», Законе «Аб псіхіятрычнай дапамозе», але няма адзінага заканадаўчага акта. Недасведчанасць грамадзян у плане таго, як не давесці справу да канфліктнай сітуацыі або як выйсці з яе з мінімальнымі стратамі для здароўя, кашалька і нерваў, прыводзіць да таго, што сёння пацыентаў трэба абараняць ад медыкаў, а медыкаў ад неабгрунтаваных прэтэнзій пацыентаў.

Лічу, што ў нашай краіне лекар-практык павінен быць застрахаваны ад медычнай памылкі, выкліканай аб'ектыўнымі акалічнасцямі: недасканаласцю медыцынскай навукі і практыкі, непрадказальнай плынню шэрагу захворванняў, атыповымі ўскладненнямі, з'яўленнем невядомай раней хваробы.

Агульнасусветная практыка

У Беларусі больш за 41 тысячу лекараў і звыш 109 тысяч сярэдніх медыцынскіх працаўнікоў. Вядома, страхоўка не азначае індульгенцыю на ўсе выпадкі жыцця. Не могуць страхавацца медычная халатнасць, злачынная нядбайнасць і саманадзейнасць або, скажам, памылка, зробленая доктарам, які знаходзіўся ў стане ап'янення. Тады адказнасць павінен несці сам вінаваты. Гэта агульнасусветная практыка.

У Беларусі практыка разгляду грамадзянскіх позваў, звязаных з якасцю медыцынскай дапамогі і пакрыццём прычыненай шкоды, вельмі абмежаваная. Аднак па меры развіцця прававой пісьменнасці насельніцтва, удасканалення заканадаўства, развіцця грамадскага руху ў абарону правоў пацыентаў і ўсведамлення медыцынскімі працаўнікамі непазбежнасці наступу адказнасці за шкоду, прычыненую жыццю і здароўю пацыента, паўстане неабходнасць у ажыццяўленні комплексу мер па адмысловым страхаванні медыцынскіх працаўнікоў на выпадак магчымай прафесійнай памылкі.

У ЗША адсотак медычных памылак складае 3-4%, у Вялікабрытаніі — 5%, у Францыі — 3%. У ЗША, паводле дадзеных Нацыянальнага інстытута здароўя, з-за медычных памылак штогод паміраюць 80 тысяч амерыканцаў. Больш, чым у выніку дарожна-транспартных здарэнняў, забойстваў, самазабойстваў і няшчасных выпадкаў на вытворчасці. Афіцыйная статыстыка медычных памылак у Беларусі не вядзецца. Пра яе мы можам судзіць толькі ўскосна. Так, дадзеныя Дзяржаўнай службы медыцынскіх судовых экспертыз паказваюць, што за шэсць гадоў колькасць экспертыз у гэтай сферы вырасла ўтрая. З 60-70-х гадоў XX ст. замежныя лекары (у асноўным у Еўропе і ЗША) сталі ў масавым парадку страхаваць прафесійныя рызыкі і прафесійную адказнасць. Страхавая абарона распаўсюджваецца на ненаўмысныя прафесійныя памылкі медыцынскага працаўніка, якія мелі месца пры выкананні ім прафесійных абавязкаў і якія пацягнулі прычыненне шкоды здароўю пацыента. Страхавым выпадкам па дамове страхавання прафесійнай адказнасці лекараў з'яўляецца ўсталяванне абавязку медыцынскай установы (лекара, які практыкуе прыватна) у судовым парадку пакрыць шкоду, нанесеную жыццю і здароўю трэцяй асобы (пацыента) у выніку ненаўмысных хібных дзеянняў (бяздзейнасці) лекара. Страхавое пакрыццё выплачваецца ў выпадку прад'яўлення страхавой кампаніі патрабаванняў аб пакрыцці шкоды, прычыненай жыццю або здароўю пацыентаў пры аказанні медыцынскай дапамогі, з-за памылкі медпрацаўніка пры ўсталяванні дыягназу захворвання, прызначэнні лекавых прэпаратаў, правядзенні лячэння, хірургічных аперацый, а таксама пры ажыццяўленні нагляду за хворымі. Акрамя таго, пакрываецца рызыка прычынення шкоды пацыенту з-за недахопаў або дэфектаў медыцынскага абсталявання, што выкарыстоўваецца медыцынскімі працаўнікамі пры аказанні дапамогі.

Медыкаў трэба страхаваць

Мне падаецца, што ў нашых умовах найбольш лагічным і карэктным з'яўляецца страхаванне адказнасці медыцынскай установы за памылкі ўсіх яго медыцынскіх працаўнікоў. Укараненне, развіццё і распаўсюджванне страхавання прафесійнай адказнасці медыцынскіх працаўнікоў у цяперашні час з'яўляецца адной з найбольш актуальных праблем у ахове здароўя. Яна прадыктавана надзённай неабходнасцю падвысіць узровень прававой і сацыяльнай абароны як пацыентаў, так і працаўнікоў, якія аказваюць медыцынскую дапамогу. Лічу таксама, што медыкі павінны быць застрахаваны на выпадак заражэння, смерці ў сувязі з выкананнем сваіх абавязкаў, бо яны сутыкаюцца з ВІЧ-інфекцыяй, сухотамі, гепатытам В і С. Рэальнай небяспецы падвяргаюцца лекары хірургічных спецыяльнасцей, патолагаанатамы, судовыя медыкі... Надбаўкі да зарплаты некаторым катэгорыям медыкаў — гэта кампенсаванне шкоднасці працы, а не страхоўка.

У Беларусі наспела неабходнасць стварэння грамадскага аб'яднання па абароне правоў медыкаў і пацыентаў.

Іван ШЭГА,
траўматолаг

ПЕРЕВОЗКА ГРУЗОВ
10-12 т, самосвалом
1-1,5 т микроавтобусом.
Тел. 8-029-585-63-86 (МТС)
8-044-753-04-71 (Vel.)
8-01562-4-16-03
ИП Наконечный Н.В. УНП 500268801,
Лиц № 02190/0515802 от 06.07.09 г по 07.07.14 г.

ГРУЗОПЕРЕВОЗКИ

ПЕРЕВОЗКА ГРУЗОВ
до 2 тонн бусом.
Тел. 8-029-584-83-57, 2-11-30.
Лиц. № 42540/1049882 от 09.11.2005 до 09.11.10, УНП 590833568 ИП Тихон Л.М.

УСЛУГИ ПО ГРУЗОВЫМ ПЕРЕВОЗКАМ
(в том числе физическим лицам)
Берём попутные грузы
тел. 5-48-54 (с 8.00 до 17.00)
(029)7831882, (029)6503709
ЧУП «ЕкаДиМи», Лиц. № 02190/0450448 до 25.04.2013г, УНП590833570

Грузоперевозки по ГОРОДУ, РБ, РФ, Украина
Грузовой фургон г/п до 3т, 20м³, санкнижка, санпаспорт.
Тел.: 8-029-9220333.
Лиц. №02190/0425319, 22.02.2008г.-22.02.2013г, МТиК РБ ИП Бартош Н.А., УНП 590768983

Грузоперевозки по городу и РБ
Тел. 319-30-10, 359-62-17.
Лиц. 02190/0504790 МТК от 30.01.2009 г. ИП Кучинская Ю.В. УНП 590857064

▼ ОБЩЕСТВО

НОВЫЕ ВОДИТЕЛЬСКИЕ ПРАВА БУДУТ СТОИТЬ ДОРОЖЕ

Новые водительские права обойдутся примерно в 30-35 тысяч рублей. Сегодня эта процедура оценивается в 21 000 рублей.

Как сообщил корреспонденту агентства «Минск-Новости» старший инспектор управления ГАИ МВД Андриан Мачульский, в Министерстве внутренних дел Республики Беларусь разрабатывают новый вариант оформления водительского удостоверения.

Документ будет представлять собой пластиковую карточку наподобие банковской, иметь современные элементы защиты, содержать подпись владельца. На другой стороне обозначат категории, срок действия каждой из них. Дополнительно вводятся категории A1 (мотоциклы с объемом двигателя менее 125 кубических сантиметров), BE (легковой автомобиль с прицепом), CE (грузовой автомобиль с прицепом), DE (автобус с прицепом). Выдавать такие удостоверения в подразделениях ГАИ начнут с 1 июля будущего года.

Ранее выданные водительские права будут действовать на территории страны до истечения срока их действия, указанного на документе, отметил специалист.

Агентство «Минск-Новости»

▼ ЭКОНОМИКА

МИНЭКОНОМИКИ ЖДЁТ УКАЗ ПО ЛИЦЕНЗИРОВАНИЮ К КОНЦУ ГОДА

Минэкономики Беларуси надеется, что указ о сокращении лицензируемых видов деятельности будет подписан до конца текущего года, сообщил 23 октября директор департамента по предпринимательству Минэкономики Александр Лихачевский.

«Указ по лицензированию в настоящее время дорабатывается», — цитирует Лихачевского БЕЛТА.

Власти Беларуси еще с прошлого года давно кормят бизнес-общество обещаниями сократить перечень лицензируемых видов деятельности в качестве одной из антикризисных мер, однако по разным причинам документ до сих пор не подписан.

«Есть поручение А.Лукашенко пересмотреть перечень видов деятельности, который предложен правительством, в сторону его увеличения. То есть планируется еще больше сократить перечень лицензируемых видов деятельности», — пояснил Лихачевский.

«Думаю, до конца года документ должен появиться», — предположил чиновник.

Он также сообщил, что администрация колдует над указом по совершенствованию арендных отношений, однако не раскрыл суть готовящегося документа и не уточнил возможные сроки принятия.

БЕЛТА

▼ НАУКА

БЕЛОРУССКИЕ УЧЁНЫЕ ИЗОБРЕТАЮТ «ИНТЕЛЛЕКТУАЛЬНЫЕ» ТРАКТОРЫ

Учёные НАН Беларуси задумались над созданием сельхозтехники с искусственным интеллектом.

Об этом сообщил в Минске на международной научной конференции «Актуальные проблемы физики твердого тела» первый заместитель председателя Президиума Национальной академии наук Беларуси Петр Витязь, передает корреспондент БЕЛТА.

По словам Витязя, в мире возникла потребность в тракторах усовершенствованного типа. Поэтому академия наук планирует разработать «интеллектуальны» тракторы.

«Требуются новые модели, которые можно запрограммировать, где и что сеять, на какую глубину вспахивать землю. Существующие модели отечественного производства уже не столь востребованы, как раньше», — сказал он.

Перед белорусскими учеными, которые занимаются усовершенствованием технологий, применяемых в машиностроении, в настоящее время стоят такие задачи, как повышение КПД топлива, сокращение количества вредных выбросов в атмосферу. В будущем предстоит переход на использование двигателей, работающих на водородном топливе, отметил Петр Витязь.

Он также сообщил, что в Беларуси разработана новая модель трактора, у которого расход горючего сократился примерно на 30% по сравнению с лучшими отечественными аналогами. Также на 30% увеличились мощностные характеристики. Сейчас новинка на испытаниях.

БЕЛТА

▶ ЭКОНОМИКА

ВВОЗ ИНОМАРОК В БЕЛАРУСЬ МОЖЕТ ПРЕКРАТИТЬСЯ МИНИМУМ НА ГОД

По экспертным оценкам, потери белорусского бюджета на автомобильных пошлинах после формирования Таможенного союза Беларуси, России и Казахстана могут составить $200 млн., сообщил БЕЛТА председатель Государственного таможенного комитета Беларуси Александр Шпилевский.

Пошлина на ввоз автомобилей для физических лиц до уровня российской повышаться не будет

«Беларусь не производит автомобилей, поэтому нам есть о чем поторговаться в рамках Таможенного союза, чтобы компенсировать потери бюджета», — отметил он.

Александр Шпилевский подтвердил ранее озвученную информацию о том, что пошлина на ввоз автомобилей для физических лиц не оговаривается в уже согласованном Едином таможенном тарифе Таможенного союза: они будут регулироваться другими документами. В то же время, отвечая на вопрос о том, будут ли в связи с формированием Таможенного союза пошлины на ввоз автомобилей в Беларусь для юридических лиц подняты до уровня российских, председатель ГТК ответил: «Наверное, да».

По прогнозам экспертов, после увеличения пошлин ввоз автомобилей в Беларусь из-за пределов Таможенного союза может прекратиться практически полностью на срок от года и более. Именно с этим и связываются возможные потери белорусского бюджета.

БЕЛТА

▶ ЭКОЛОГИЯ

МИНПРИРОДЫ: БЕЛАРУСЬ НАГРЕВАЕТСЯ БЫСТРЕЕ ВСЕЙ ПЛАНЕТЫ

К 2050 году средняя температура в Беларуси может увеличиться, по разным оценкам, на два-четыре градуса.

Директор департамента Минприроды

ФОТО БЕЛПРЕСС-ЦЕНТР

Об этом, как сообщает БелаПАН, заявила директор департамента по гидрометеорологии Министерства природных ресурсов и охраны окружающей среды Мария Герменчук на пресс-конференции в Минске.

По ее словам, темпы роста температуры в Беларуси будут несколько выше, чем в среднем по планете. По прогнозам Всемирной метеорологической организации, в ситуации глобального потепления наибольший рост температуры будет наблюдаться именно в умеренных широтах. Так, за последние 30 лет средняя температура в Беларуси выросла на 1,1 градуса. В среднем по планете рост температуры составил 0,8 градуса.

Как отметила Герменчук, рост температуры повлечет как позитивные, так и негативные последствия для Беларуси. В числе позитивных изменений — увеличение вегетативного периода сельскохозяйственных культур, что способно повысить их урожайность. Кроме того, ожидается уменьшение отопительного периода.

Однако климатические изменения приведут к ряду проблем. Так, ожидаемый рост экстремальных погодных явлений способен негативно повлиять на сельское хозяйство. В частности, проблемы способны вызвать ранние заморозки и возможные паводки, связанные с неравномерным выпадением осадков.

Ожидается также, что в ситуации климатических изменений возникнет необходимость применять новые технологии агропромышленного производства. Внедрение новых — более теплолюбивых — сельскохозяйственных культур может столкнуться со сложностями из-за того, что белорусские почвы отличаются от почв более южных регионов.

Кроме того, к условиям изменяющегося климата не смогут быстро адаптироваться леса: необходимо будет менять видовой состав леса, отметила Герменчук.

По ее словам, необходимо быть готовыми смягчить последствия глобального потепления.

БелаПАН

▶ ПРОИСШЕСТВИЯ

ПОД МИНСКОМ РАЗБИЛСЯ ЭЛИТНЫЙ РОССИЙСКИЙ САМОЛЁТ

Российский самолет пропал с экранов радаров на подлете к столице Беларуси. На борту находился гендиректор авиакомпании «С-ЭЙР» Марат Ромашкин.

Элитный авиалайнер модели Falcon следовал из московского аэропорта Внуково в белорусский аэропорт Минск-2». Самолет не сумел зайти на посадку с первого раза и попытался приземлиться, сделав круг над аэропортом, затем пропал с экранов радаров, передает РБК.

На борту рухнувшего под Минском самолета BAE-125-800 авиакомпании «С-Эйр», по предварительным данным, находились 5 человек — три члена экипажа и два пассажира. Их останки найдены в 4 км от взлетно-посадочной полосы аэропорта, недалеко от деревни Драчково Смолевичского района Минской области.

По неподтвержденной информации РИА «Новости» , на борту находился гендиректор авиакомпании «С-ЭЙР» Марат Ромашкин.

Авиакомпания «С-ЭЙР» – занимается чартерными перевозками бизнесменов из любых аэропортов мира.

Как передает «Интерфакс» со ссылкой на представителя белорусских авиационных властей, элитный авиалайнер должен был прибыть в столицу Беларуси по заказу компании «Шангрила».

Недавно компания «Шангрила» открыла казино в престижном районе Минска. Предположительно, именно туда и направлялись пассажиры разбившегося авиалайнера.

Подготовлено по материалам СМИ

ОБЩЕСТВО

ЧП: ИЗ МИЛИЦИИ — В РЕАНИМАЦИЮ

Прокуратура расследует обстоятельства ЧП, происшедшего в здании УВД на транспорте в Минске: парень, вызванный для беседы в милицию, оказался в реанимации. Родственники пострадавшего утверждают, что парня жестоко избили сотрудники милиции.

Кровавый допрос

Немногим более недели назад УВД на транспорте сообщило, что 9 октября из окна туалета, расположенного на четвертом этаже здания УВДТ, выпрыгнул парень, который в тяжелом состоянии доставлен в больницу. Якобы пострадавший был сильно пьян и не отвечал за свои действия.

На следующий день после сообщения родственники парня подали в Генеральную прокуратуру и МВД заявления, в которых указали, что пострадавший вовсе не прыгал с четвертого этажа, а его просто жестоко избили сотрудники милиции. «Ежедневник» попробовал выяснить, как это было.

Как рассказал сам пострадавший Максим Кузьминых, история началась довольно странно. В понедельник, 2 октября, Максиму на мобильный позвонил неизвестный. Он представился участковым из Брестского УВД и предложил встретиться, чтобы поговорить. Максим ответил, что живет и работает сейчас в Минске и ему будет проблематично приехать. Участковый сказал, что никаких проблем нет, после чего отключился.

На всякий случай Максим позвонил домой матери, чтобы выяснить, что случилось. Мать связалась с участковым и с удивлением узнала, что тот не звонил. В результате долгих разбирательств выяснилось, что звонил совсем другой сотрудник, который и сам не знает, кому и по какому поводу Максим понадобился — просто попросили из Минска его найти.

На следующий день Максиму начали звонить милиционеры из Минска. Они даже не называли свои фамилии и должности, а просто очень настойчиво предлагали встретиться. Как они говорили, на нейтральной территории в интимной обстановке поговорить о чем-то. Не понимая, что происходит, Максим попросил их прислать повестку. Сказал, что работает с 8.00 до 17.00 и не может в рабочее время ездить по всяким встречам, тем более непонятно с кем. Однако сотрудники милиции были настойчивы и все предлагали встретиться в любом месте в любое время. Так они звонили-звонили и вдруг перестали.

В пятницу, 9 октября, сотрудник милиции по имени Сергей объявился у сестры Максима, от нее он позвонил парню и опять настойчиво попросил встретиться. Он приехал на стройку, где работал Максим.

«Он сказал, что надо срочно ехать с ним, поговорить. Был весь нервозный, взбрыкивался постоянно. Я ему начал объяснять, что на работе нахожусь, что не могу вот просто так взять и уйти. Он потребовал вызвать прораба. Я вызвал и прораба, и мастера. Они меня отпустили. Я сел к этому Сергею в машину, и мы поехали», — рассказал корреспонденту «Ежедневника» Максим. По утверждению пострадавшего, по дороге сотрудник милиции постоянно ругался матом — по поводу пробок, того, что его заставляют раскрывать взрыв, который произошел на День Независимости, а он вот вынужден бегать за Максимом. «Он был зациклен на этом взрыве, такой нервный был, так говорил, будто вот его лично президент заставляет этот взрыв раскрыть», — рассказал Максим.

В Управлении внутренних дел на транспорте, расположенном на Брилевской улице, 14, Максиму начали задавать всякие вопросы, не поясняя, зачем привезли и почему так настойчиво просили о встрече.

«Помню, как приехали, как зашли на четвертый этаж, как другие сотрудники тыкали пальцами. Помню их ухмылки: «Этот тот?» Помню, как этот Сергей на меня бросался. А потом я упал на пол и очнулся, только когда меня скорая забирала. Я чувствовал боль, холод, но они были притуплены. Да и само состояние было какое-то странное. Только позже я узнал, что у меня в крови обнаружили большое количество алкоголя», — рассказал Максим.

Сейчас сотрудники милиции пытаются доказать, что Максим был пьяный и, находясь в невменяемом состоянии, выпрыгнул в окно четвертого этажа, в результате чего и получил увечья. Вот только не все сходится в этом пояснении. Во-первых, травмы, которые получил пострадавший, не характерны для падения с высоты. Это сразу отметили медики, хотя, конечно, экспертное заключение будет позже. Но главное, мастер и прораб видели, что со стройки Максима забирали абсолютно трезвым.

«На следующий день сотрудники милиции звонили мастеру и прорабу, просили, чтобы они подтвердили, что меня якобы оттуда пьяным забирали. Очень настоятельно уговаривали так сказать, но они, конечно, отказались. Мастер им ответил: как я могу сказать, если он был трезвым, если бы был пьяным, я бы к работе его не допустил», — пояснил «Ежедневнику» Максим. По его словам, и в больницу сейчас к нему приходят какие-то люди, пытаются убедить, что это был несчастный случай, что ничего страшного не произошло. «Пролежишь, отдохнешь и спокойно пойдешь дальше работать», — говорят они.

Сейчас прокуратура и Управление собственной безопасности (УСБ) МВД проводят разбирательство по заявлению Татьяны Гайс — сестры Максима, которая утверждает, что ее брата сильно били в УВДТ. Как написано в заявлении, Максим позвонил ей еще с работы, когда его забирали в милицию. Через два часа после этого сестра позвонила брату сама. Он сообщил, что все еще находится на Брилевской, что от него требуют подписать какие-то документы. Еще через час, когда сестра позвонила, Максим сказал, что все подписывает, что на него наехали, избивали. Как пояснила Татьяна «Ежедневнику», в это время Максим уже был какой-то невменяемый и она едва могла разобрать, что он говорит.

В 21.00, когда Татьяна позвонила вновь, телефон брата уже не отвечал. Тогда сестра позвонила сотруднику милиции — тому самому Сергею. Он пояснил Татьяне, что сейчас Максим кое-что вспоминает и не может ей ответить. Милиционер попросил позвонить позже, до 23.30. Однако ни позже, ни утром на звонки сестры не отвечали ни Максим, ни сотрудник милиции. Женщине пришлось приложить немало усилий, чтобы узнать, что ее брат в реанимации. Якобы он выпрыгнул из окна четвертого этажа.

Кстати, сотрудники УСБ, которые опрашивали Максима после ЧП, сказали, что все документы, которые он подписал, ничего не значат. Они написаны совершенно неразборчиво, что подтверждает, что в этот момент Максим был невменяемым.

Чем бы ни закончилось начатое прокуратурой и МВД разбирательство, уже сегодня очевидны несколько фактов. С «Минск-Арены» Максима забирали трезвым, что могут подтвердить около 20 человек, включая прораба и мастера. В УВДТ Максим вдруг стал пьяным и покалеченным. Прыгал он из окна или нет, теперь даже неважно, потому что совершенно понятно, что в здании милиции доставленный для допроса человек не мог напиться по собственной воле. И отсюда напрашивается один-единственный вывод.

ИНФОРМАЦИЯ ПО ДЕЛУ

После отставки министра внутренних дел Владимира Наумова случаи избиения граждан страны в милиции стали возникать уж слишком часто. Не так давно «Ежедневник» писал о жестоком избиении задержанного в Логойском РОВД. Несколько дней назад прокуратура г. Барановичи возбудила уголовное дело в отношении милиционеров полка ППСМ УВД Брестского облисполкома. Прапорщик и старшина вблизи железнодорожного вокзала в г. Барановичи, находясь при исполнении служебных обязанностей, при задержании за совершение административного правонарушения жителя д. Липска Ляховичского района жестоко избили его, нанеся ему серьезные телесные повреждения. Прокуратура расценила эти действия как превышение власти или служебных полномочий, совершенные лицом, занимающим ответственное положение, либо повлекшие тяжкие последствия, а равно умышленное совершение должностным лицом действий, явно выходящих за пределы прав и полномочий, предоставленных ему по службе, сопряженное с насилием, мучением или оскорблением потерпевшего либо применением оружия или специальных средств. Данные действия подпадают под ч. 3 ст. 426 УК РБ, которая предусматривает наказание до 10 лет лишения свободы.

«Ежедневник»

ОБЩЕСТВО

В НАШЕЙ СТРАНЕ ПОЯВИЛСЯ ПЕРВЫЙ РЫЦАРЬ МАЛЬТИЙСКОГО ОРДЕНА

Поздравление после награждения

Архиепископу митрополиту Минско-Могилевскому Тадеушу Кондрусевичу вручен орден Великого Креста и соответствующий диплом. Торжественная церемония состоялась во время богослужения в минском архикафедральном костеле имени Пресвятой Девы Марии, сообщили корреспонденту БЕЛТА в посольстве Суверенного военного Мальтийского ордена в Беларуси.

Церемония вручения проведена рыцарем комендантом Суверенного военного Мальтийского ордена Его Высочеством Паулем Фридрихом фон Фурхерром, послом Ордена в Беларуси. Церемонию вручения он провел как уполномоченное лицо Его Высочества правящего принца и Великого магистра Мальтийского ордена Фра' Мэтью Фестинга. Обряд проводился на латинском языке и состоял из трех частей. Первая часть посвящалась благословлению регалий, вторая часть заключалась в торжественной клятве нового рыцаря. Третья часть состояла непосредственно из вручения регалий и Великого Креста.

Выступая на церемонии вручения, Пауль Фридрих фон Фурхерр отметил, что Тадеуш Кондрусевич является первым рыцарем в Беларуси и встает в ряды Мальтийского ордена в качестве монашествующего капеллана Большого Креста.

«Беларусь стала местом встречи между Востоком и Западом, землей, где великие христианские церкви — католическая и православная — братски сосуществуют и сотрудничают, возвещая Царство Божие согласно посланничеству, данному Иисусом Христом, Сыном Божьим, и благодаря плодотворной поддержке белорусского государства и всего народа, решительно противостоят вызовам, брошенным Европе и всему миру», — отметил Пауль Фридрих фон Фурхерр. Он выразил надежду, что в Минск, на землю, где встречаются народы и религии, в 2010 году приедет Его Святейшество Бенедикт XVI.

Мальтийский орден — единственное образование, имеющее такой же редкий юридический статус, как и Ватикан, признан в установленном международным порядке субъектом, имеющим право поддерживать постоянные дипломатические отношения с другими государствами. Беларусь, в свою очередь, признает без дополнительных процедур все звания, подтверждающие принадлежность к ордену.

«Поэтому тот, кто принадлежит к Мальтийскому ордену, понимает, что взял на себя обязательства, превосходящие все почести, оказываемые на профессиональном или творческом поприще. Он должен оплатить долг церкви, став посланником чести в отношении всего святого и служения бедным и униженным», — подчеркнул Пауль Фридрих фон Фурхерр.

Дипломатические отношения между Республикой Беларусь и Суверенным военным Мальтийским орденом госпитальеров Святого Иоанна Иерусалимского, Родоса и Мальты установлены в 1996 году. До этого Мальтийский орден сотрудничал с Беларусью через Белорусское общество дружбы и культурных связей с зарубежными странами.

БЕЛТА

КРИМИНАЛ

МИНЧАНИН ПОЛУЧИЛ ДОХОД БОЛЕЕ 50 МЛРД. РУБЛЕЙ

Доход более чем 50 млрд. рублей (18,5 млн. долларов) получил минчанин от незаконной предпринимательской деятельности по проведению финансовых операций. Об этом «Интерфаксу» рассказали в Комитете государственного контроля Беларуси.

Департамент финансовых расследований КГК Беларуси завёл уголовное дело на минчанина за незаконную предпринимательскую деятельность. Свой доход он получил от обмена безналичных белорусских рублей на наличные доллары США.

Материалы уголовного дела касаются периода 2004-2007 годов.

«Интерфакс»

▼ ИЗ ПЕРВЫХ УСТ

ЧАВЕС ПРИЗВАЛ ВЕНЕСУЭЛЬЦЕВ МЫТЬСЯ ПО ТРИ МИНУТЫ И НЕ ПЕТЬ В ДУШЕ

Президент призывает экономить на воде

Президент Венесуэлы Уго Чавес обратился к жителям страны с призывом прекратить петь в ванной и не тратить больше трех минут на душ.

По словам Чавеса, это может помочь Венесуэле справиться с проблемами с поставками электроэнергии, которые начались в стране.

В Венесуэле в последние годы произошло несколько крупных энергоаварий из-за недостаточных инвестиций в ремонт ГЭС, уровень воды в них резко упал, что привело к создавшейся ситуации.

Чавес обратился с просьбой к правительству и управляющим компаниям немедленно сократить потребление энергии на 20%.

Обращаясь к гражданам, лидер страны сказал: «Некоторые люди поют по полчаса в душе. Три минуты более чем достаточно. Я засекал, три минуты, и я не пахну».

Президент также отметил в своем выступлении, которое было показано по местному телевидению, что «джакузи и коммунизм несовместимы». «Сейчас не времена джакузи», — заключил Чавес.

Reuters

▼ И ТАКОЕ БЫВАЕТ...

ИСК НА СЕКСТИЛЛИОН ДОЛЛАРОВ

Американец Дальтон Чизколм требует от банка в качестве компенсации за плохое обслуживание 1784 секстиллиона долларов.

По словам старшего лектора в математической школе при университете Лидса Кевина Хьюстона, это больше денег, чем существует в мире.

Однако если это все же произойдет, Чизколм станет первым в мире миллиардо-триллионером или секстиллионером.

В августе этого года Чизколм обратился в федеральный окружной суд Манхэттена с иском против Bank of America в размере 1784 млрд. триллионов долларов за плохое обслуживание.

Однако американский окружной судья Денни Чин попросил Дальтона Чизколма предоставить дополнительные доказательства в поддержку его иска. Сделать это Чизколм должен был до 23 октября, иначе в иске ему было бы отказано.

Судья Чин в прошлом уже занимался делами с крупными суммами — именно он совсем недавно приговорил американского бизнесмена Бернарда Мэдоффа к 150 годам тюрьмы за создание финансовой пирамиды, из-за которой тысячи вкладчиков потеряли свыше 50 млрд. долларов.

«Энергия Солнца эквивалентна йотте микроволновых печей»

Крис Бадд, профессор прикладной математики в университете Бата

Однако пирамида Мэдоффа меркнет по сравнению с той суммой, которую Дальтон Чизколм намерен отсудить у Bank of America.

Судья Чин назвал сумму иска «непостижимой».

Множество нолей

1784 млрд. триллионов — это 1784, помноженное на 10 в 24-й степени. Выглядит эта цифра вот так: 1784000000000000000000000, или 1784 и 21 ноль.

10 в 24-й степени в международной метрической системе измерения называют йоттой. Сколько же это всего? «Энергия Солнца эквивалентна йотте микроволновых печей», — объясняет Крис Бадд, профессор прикладной математики в университете Бата.

«Парень требует больше денег, чем существует в мире. Это полная глупость»

Кевин Хьюстон, старший лектор в математической школе при университете Лидса.

Непостижимая цифра в основном используется учеными для измерения чего-то очень большого или очень маленького.

«Однако люди не обязаны постигать числа такого размера», — объясняет Кевин Хьюстон.

«Не думаю, что человеческий мозг приспособлен для понимания таких цифр», — сказал ученый.

«Полная глупость»

Больше всего ученых интересует, почему именно эту сумму требует обиженный банковский клиент. «Может, это имеет какое-то отношение к дате? Что случилось в 1784 году?» — вопрошает Кевин Хьюстон.

Много чего случилось в 1784 году. Например, 14 января закончилась Американская революция, а конгресс США ратифицировал договор с Парижем. В том же году была напечатана первая американская газета Penns Packet and General Advertiser.

Но независимо от причины, по словам Хьюстона, количество требуемых от банка денег находится за пределами финансового здравого смысла.

«Это полная глупость», — отметил ученый.

BBC

▶ ОБЩЕСТВО

FORBES НАЗВАЛ 10 СТРАН, ГДЕ ЛУЧШЕ ВСЕГО «ВСТРЕТИТЬ СТАРОСТЬ»

При составлении списка эксперты руководствовались несколькими критериями, среди которых были безопасность, особенности получения туристической визы и условия медицинского обслуживания. В конце концов, лучшими странами для путешественников преклонного возраста признали Таиланд, Панаму, Малайзию и несколько европейских стран. В список также попали Канада и Австралия.

Не виден нам берег канадский

Некоторые из стран имеют высокую оценку в одних областях и минусы в других. Например, в Канаде, которая входит в «десятку» лучших стран мира для проживания, суровые погодные условия. В Италии, где теплый климат и высокое качество жизни, доведется столкнуться с высокими налогами и всесильной бюрократией.

Поэтому любителям солнца, желающим к тому же защитить свои честно заработанные активы от «чрезмерной опеки» правительств западных стран, лучше сразу ехать в какую-нибудь Панаму или Малайзию. Если же в пору старости вступает представитель среднего класса, тяготеющий к высокой культуре, то еще более древняя «старушка Европа» откроет ему немало сюрпризов.

В Ирландии, например, ставка подоходного налога составляет 43%, но после 65 лет пенсионеры вообще могут не платить налог, если общий доход пенсионной четы не превышает 59 тысяч долларов. В случае скромного материального достатка можно рассмотреть вариант деревенской жизни или, в качестве альтернативы, проживания в Таиланде, где даже небольшой доход позволит поддерживать прекрасное качество жизни.

Австрия. Эта страна впечатляет элегантной архитектурой и классической музыкой. Вена, согласно исследованию Mercer, предлагает самое высокое качество жизни в мире, а продуманная система медицинского страхования открывает двери в образцовые частные клиники мирового класса. Австрия порадует любителей гор и сельской жизни. Фактически это та же Швейцария, но за меньшие деньги.

Среди минусов можно назвать сдержанность жителей, которые не привыкли наслаждаться жизнью, как это происходит в странах средиземноморского побережья.

Таиланд. Здесь тепло принимают пенсионеров, даже если у них скромный бюджет. В Таиланде есть все, начиная от бунгало на берегу синих лагун и заканчивая суетой Бангкока. Среди азиатских стран тут лучшее соотношение качества здравоохранения и цен, однако хорошие частные больницы находятся преимущественно в Бангкоке.

Недостатком можно считать непредсказуемую политическую ситуацию, которая то и дело оборачивается массовыми беспорядками. Впрочем, даже в этом случае тайцы ведут себя достаточно мирно по отношению к иностранцам.

Италия. Здесь могут и любят наслаждаться жизнью. Паста, древние руины и болтливые соседи как символ жизни на Апеннинском полуострове знакомы всем. Менее известно то, что в Италии одна из лучших систем здравоохранения в мире. Однако портит впечатление могущественная бюрократия.

Панама. У этой латиноамериканской страны есть почти все: солнце круглый год, низкие налоги, качественные частные больницы, красивые тропические леса и даже долларовая экономика. Столица Панамы считается одним из самых безопасных центральноамериканских городов. В общем, тут можно встретить почти все «прелести» развитого мира. Но в случае долгого пребывания в стране неизбежно знакомство с коррупцией.

Ирландия. Низкие налоги и много «бонусов» для пожилых делают это островное государство весьма привлекательным. Современный Дублин понравится ценителям городской жизни, а туристы-»деревенщики» порадуются красоте природы и западной береговой линией. Столица Ирландии находится всего в двух часах езды от любой точки страны.

Портит настроение только экономический спад, который довольно сильно затронул местное хозяйство.

Австралия. Это лучшее место в мире для проживания согласно Country Brand Index. В городах Зеленого континента присутствуют все блага цивилизации, причем за проживание там придется платить смехотворную цену, отмечает Mercer. Космополитические города, такие как Сидней, Большой Барьерный риф, пустыни и ухоженные деревенские фермы — все это отличает Австралию. Страна также порадует туристов своими низкими ценами, которые по праву можно назвать азиатскими. Эксперты советуют посетить Мельбурн, Аделаиду и Перт. В таких прекрасных городах даже можно пустить корни.

В качестве условного минуса «австралийского рая» специалисты указали только его географическую удаленность: дескать, приходится слишком долго лететь на самолете.

Франция. Развитая городская культура, изысканная кухня, а также одна из самых качественных систем здравоохранения в мире характерны для земли франков. Париж, несомненно, остается уделом богатых, но Бретань или Нормандия вполне приемлемы для человека средней руки. Также неплохо можно провести длительный отдых на склоне лет в Марселе, Лионе и Провансе. Однако и здесь существует все тот же бич в виде бюрократии.

Малайзия. Экзотическая смесь китайской и исламской культур, низкие цены, удивительно красивые пляжи располагают к себе почти всякого туриста. Кроме того, Малайзию не зря прозвали «азиатским налоговым оазисом». Поэтому сюда устремляются не только пенсионеры со скромным бюджетом, но даже состоятельные и молодые. Конечно, Куала-Лумпур не является образцовым местом для жизни, но забираться слишком далеко в поисках «райского уголка» эксперты тоже не советуют, поскольку там сложно будет получить быструю медицинскую помощь.

Недостатками страны остается расовая и религиозная напряженность и неразвитая инфраструктура.

Испания. Здесь есть все удобства для истосковавшихся по солнцу пенсионеров из далеких северных стран. Любителей культурных развлечений порадует фламенко, коррида, богатое историческое наследие. Все это дополняется большими сообществами современных художников, модельеров и кинопроизводителей. Побережье чрезмерно обжито и переполнено туристами, поэтому стоит обратить внимание на менее «раскрученные» внутренние города.

Минусом жизни на Пиренеях окажется необходимость изменить распорядок дня и привыкнуть к долгим сиестам.

Канада. Города — от Ванкувера до Монреаля — последовательно выигрывают среди лучших в мире по качеству жизни, а также с точки зрения соотношения цены и качества. Канадские власти проводят дружественную политику по отношению к пенсионерам, а также обеспечивают их приличным медицинским обслуживанием.

Однако холодные зимы могут стать настоящим испытанием для пожилых путешественников.

Каждая страна своеобразного рейтинга по-своему интересна, но идеального места не существует, благоразумно напоминает издание. Редакция Forbes оговаривается, что «не обещает пенсионерам рай за 30 долларов в сутки, а скорее наоборот, утверждает, что рая нет нигде».

NEWSRU

СМИ

БЕЛАРУСЬ ВОШЛА В СПИСОК ХУДШИХ СТРАН ПО СВОБОДЕ ПРЕССЫ

В «Индексе свободы прессы» международной организации «Репортёры без границ» Беларусь заняла 151-е место из 175 стран.

Как отмечается в сообщении организации, на постсоветском пространстве, за исключением Грузии (которая улучшила свой рейтинг по сравнению с прошлым годом, заняв 81-е место), деградация положения со свободой прессы охватывает всю территорию и вызывает особую тревогу.

«Минск заявил об относительной и осторожной либерализации своих отношений с прессой в рамках обновленного диалога с Европейским союзом», — подчеркивают в организации. В то же время, отмечают там, «было бы неправильным делать предсказания по поводу того, имеет ли такая политика Беларуси будущее или речь идет всего лишь об эпизоде, у которого не будет продолжения».

«Минск заявил об относительной и осторожной либерализации...» — «Репортёры без границ»

В число 20 стран, где пресса пользуется наибольшей свободой, вошли европейские государства, а также Новая Зеландия, Австралия, Япония, Канада и США. Первые места делят Дания, Финляндия и Ирландия. Последние места в списке заняли Северная Корея и Эритрея.

АФН

ОБЩЕСТВО

МЕДСЕСТРА ИЗ ГРОДНО РАБОТАЕТ В АМЕРИКЕ СТРИПТИЗЁРШЕЙ

Откройте любую газету или журнал, и в разделе «Спрос труда» вы найдете множество объявлений о наборе девушек в танцевальное шоу или go-go агентство. В Америку стекаются тысячи хорошеньких русскоязычных студенток, мечтающих о легких деньгах, встрече с миллионером и последующих прелестях обеспеченной жизни. На поверку же мечта оказывается службой в дурно пахнущем заведении, где пьяные мужчины говорят им непристойности и засовывают доллары за резинку трусиков.

Мы решили разобраться, что вынуждает барышень с неоконченным высшим образованием тратить свои лучшие годы, выставляя напоказ собственное тело.

Марина К. приехала в Америку буквально на последние деньги — ее родители умерли, когда она была еще маленькая, и девочку воспитывала бабушка. Но как там можно "навоспитывать" на пенсию...

Окончив медицинское училище и устроившись на работу, Марина поняла, что долго они не протянут — бабуля начала болеть, нужны были лекарства, фрукты, сиделка. Поехала в Штаты с конкретной целью зарабатывать деньги и отсылать их домой. Тогда ей казалось, что самый легкий и прибыльный способ — стриптиз.

Сейчас Марина работает не в самых престижных стрип-клубах Нью-Джерси и Атлантик-Сити. Ее бабушка умерла в прошлом году, так и не дождавшись возвращения внучки. Девушка ненавидит свою работу, но все еще продолжает пахать, надеясь уехать на родину в Гродно, когда накопит денег на квартиру.

"Когда я только начинала, — говорит она, — думала, что за пару месяцев заработаю несколько тысяч и вернусь". На практике все оказалось гораздо сложнее. Вы не поверите, но стриптиз — не такое уж прибыльное дело. Марина работает через агента, поэтому из своей ежедневной зарплаты вынуждена отдавать дань: 50 USD агенту и клубу (house fee), по 15 USD — ди-джею, гардеробщице (mama's fee) и водителю.

—И что остается? — вопрошает побитая жизнью танцовщица. — 100-150 долларов. А ведь мне нужно выглядеть прилично — солярий, маникюр, прическа — и еще костюмы из этих денег покупать!

На вопрос, почему она не пытается сменить работу, Марина отвечает: "Кому я нужна? Без документов, американского образования, опыта? Не могу же я в резюме писать, что танцевала в клубе".

Карьера стриптизерши недолговечна — от силы пять-шесть лет, если не делать пластических операций. Возраст, алкоголь, ночной образ жизни — и к тридцати годам возникает необходимость в пластике. Впрочем, многие прибегают к этому и раньше — увеличивают грудь (стоимость хирургического вмешательства около 7000 USD) или ягодицы (порядка 5000 USD), убирают складочки на животе (от 1000 USD). Рекордсменки по числу подтяжек-перетяжек продолжают работать чуть ли не до пенсии.

В начале прошлого столетия феминистки добивались права прилюдно показывать свое тело, видя в этом проявление равенства полов. Сегодня обнаженной натурой никого не удивишь: запретное "ню" стало искусством и ремеслом. Обсуждается другая проблема — многие люди считают стриптиз своего рода эксплуатацией и унижением женского достоинства.

Не существует однозначного ответа на вопрос, является ли этот танец проявлением свободы или, напротив, порабощения представительниц слабого пола. Известно только, что с каждым годом в ряды стриптизерш вступает все больше девушек из России и стран СНГ.

Екатерина БЫЧКОВА, «Новое русское слово»

ЛЕНТА НОВОСТЕЙ

«МИСС БОМЖ БЕЛЬГИИ» БУДЕТ ГОД БЕСПЛАТНО ЖИТЬ В ДОМЕ

Конкурс на звание «Мисс Бомж Бельгии» прошел в минувшие выходные в Брюсселе, его победительницей стала 58-летняя Терез Ван Бель (Therese Van Belle), которая получила право целый год бесплатно проживать в специально арендованном для нее доме, сообщили в понедельник местные СМИ.

Организаторы первого такого рода конкурса в Бельгии заявили, что главной целью акции было «привлечь внимание общественности к причинам, которые приводят к тому, что люди оказываются на улице, и к последствиям этого».

Одним из основных условий участия в конкурсе было «четкое желание покончить с жизнью на улице и включиться в социальную жизнь».

РИА «Новости»

МУЖЧИНА НАШЁЛ НА УЛИЦЕ ПОЧТИ ЧЕТВЕРТЬ МИЛЛИОНА ДОЛЛАРОВ

Житель Тайбэя Хо Хсин нашел на улице 235 тысяч долларов США и принес их в полицию, сообщает агентство Ассошиэйтед Пресс.

По словам тайваньца, он нашел сумки с деньгами на улице в центре города и решил вернуть их, так как «деньги были не его».

— Я увидел три пластиковых пакета на дороге и перетащил их на обочину», — сказал Хо Хсин.

По тайваньским законам честный тайванец имеет право на вознаграждение: он может получить треть от возвращенной им суммы.

В настоящее время проводится расследование причин происшествия. Представитель службы безопасности, перевозившей деньги, сообщил, что у автомобиля был неисправен дверной замок. Следствию предстоит выяснить, почему не сработала система сигнализации, которая должна была оповестить о поломке.

РИА «Новости»

ГОЛЫЙ ТАНЦОР-ТОЛСТЯК ТЕРРОРИЗИРУЕТ НАСЕЛЕНИЕ

Полицейские США уже несколько лет пытаются поймать загадочного эксгибициониста, который устраивает настоящие шоу во дворах жилых домов. Доморощенный танцор бесстыдно кривляется в обнаженном виде, а затем исчезает.

Уже пять лет полицейские техасского города Даллас разыскивают неуловимого извращенца, который время от времени проникает во дворы домов, танцует там в голом виде и убегает. По данным стражей порядка, свои выступления упитанный с виду танцор начал еще в 2005 году. А последний такой случай зафиксирован 30 сентября, передает Associated Press со ссылкой на старшего капрала даласской полиции Дженис Кроутер.

По данным стражей порядка, обычно курьезный злоумышленник перелезает через забор или использует калитку. Потом он танцует в обнаженном виде, а иногда прыгает в бассейн. Также преступник был замечен танцующим на кондиционере, пишет Newsru.com.

MIGnews.com.ua

В США ПРОШЁЛ ЧЕМПИОНАТ ПО ПЕРЕНОСКЕ ЖЁН

В США состоялся очередной Североамериканский чемпионат по ношению жён на руках с препятствиями. Участники состязаний пронесли своих супруг по дистанции в 254 метра, поперек которой были разбросаны бревна, а также устроены ямы с грязью.

Всего в состязании приняли участие 11 пар из разных штатов, а победителями стали Дейл и Лейси Кастро из штата Мэн. Чета Кастро преодолела все препятствия за 54,5 секунды и пришла к финишу первой, за что и получила приз: 97 фунтов пива (вес Лейси примерно 44 кг) и 485 долларов (пятикратный вес Лейси в фунтах).

Теперь, став североамериканскими чемпионами, супруги Кастро могут участвовать в мировом чемпионате по переносу жён, который пройдет в Финляндии в июле следующего года.

Yoki.ru

В СЕВЕРНОЙ ДАКОТЕ ЖИВЁТ САМЫЙ БОЛЬШОЙ ПЁС

В доме жительницы штата Северная Дакота живет пес, имеющий все шансы получить статус самой крупной домашней собаки на Земле. Представитель породы ландсир, родственной ньюфаундленду, достигает в холке высоты 90 см. Расстояние от носа до кончика мохнатого хвоста составляет 2,1 м.

Его хозяйка Кэрин Узбер намерена отправить фотографии и документы, заверяющие размеры пса, в Книгу рекордов Гиннесса. Согласно снимкам, собака спокойно может пить воду из раковины, не поднимаясь для этого на задние лапы. Если же он подходит к боковому окну машины, то благодаря своему росту смотрит прямо в глаза сидящему за рулем, сообщает ИТАР ТАСС.

Yoki.ru

БАСКЕТБОЛ

ЗАВЕРШИЛИСЬ ИГРЫ В ПОДГРУППАХ

В городском спорткомплексе в вечернее время по будням продолжаются спартакиадные игры трудящихся по выявлению лучшей баскетбольной команды среди предприятий и организаций Слонима.

По мнению болельщиков, да и участников стартов, состязания приобрели больший интерес, когда в команды разрешено заявлять одного «легионера» — работника другого трудового коллектива. По сравнению с прошлыми годами, борьба на площадке стала более напряженной, о чем говорит большинство закончившихся игр в группах.

В понедельник, 26 октября, состоялись заключительные матчи в квинтетах. После их завершения команды в группах определили окончательное положение для дальнейшей борьбы за итоговые места (см. таблицы). Таким образом, за звание лучшей баскетбольной команды Слонима борются служащие районного отдела внутренних дел, спасатели районного отдела по чрезвычайным ситуациям и работники ПУ «Слониммежрайгаз».

Заключительные матчи состоятся в понедельник, 2 ноября.

Александр ЗАХАРЕНКО

Сражение газовиков за первое место в группе "В"

ФОТО АЛЕКСАНДРА ЗАХАРЕНКО

Играют команды квинтета "А" — ГУП ЖКХ и ДСЗ

ФОТО АЛЕКСАНДРА ЗАХАРЕНКО

Турнирные таблицы выступления в группах

	группа «А»	1	2	3	4	5	В	П	РМ	О
1.	РОВД		46:44	25:21	37:15	36:22	4	0	144-102	8
2.	мясокомбинат	44:46		51:27	46:19	49:35	3	1	190:127	7
3.	ГУП ЖКХ	21:25	27:51		36:14	44:28	2	2	128:118	6
4.	ДСЗ	15:37	19:46	14:36		29:23	1	3	77:142	5
5.	ДСУ №65	22:46	35:49	28:44	23:29		0	4	108:158	4

	группа «Б»	1	2	3	4	5	В	П	РМ	О
1.	РОЧС		39:34	37:12	58:23	50:6	4	0	184:75	8
2.	МРЗ	34:39		28:25	29:18	40:20	3	1	131:102	7
3.	КУП ЖРЭО	12:37	25:28		40:29	27:13	2	2	104:107	6
4.	КПФ	23:58	18:29	29:40		39:13	1	3	000:000	5
5.	водоканал	6:50	20:40	13:27	13:39		0	4	000:000	4

	группа «В»	1	2	3	4	5	В	П	РМ	О
1.	Слониммежрайгаз		31:26	38:19	44:29	53:10	4	0	166-84	8
2.	УМГ «Белтрансгаз»	26:31		30:33	39:22	49:12	2	2	144-98	6
3.	СКБЗ «Альбертин»	19:38	33:30		25:33	29:11	2	2	106-112	6
4.	винзавод	29:44	22:39	33:25		24:14	2	2	103-122	6
5.	Слониммебель	10:53	12:49	11:29	14:24		0	4	47-155	4

НОВОСТИ ФУТБОЛА

ПЕРВЫЙ СПАРРИНГ

Слонимские мальчишки 1999-2000 г.р., которые занимаются футболом у Валерия Абзалимова, совершили первый выезд за пределы города на товарищеский спарринг. В Зельве они сразились со своими сверстниками. Упорный поединок завершился минимальной победой хозяев площадки — 2:1. В команде Слонима забитым мячом отличился Роман Эдер.

КАНДИДАТЫ НА ПОВЫШЕНИЕ

С 6 по 8 ноября на искусственных полях Гродно (ЦСК «Неман») и Могилева (СДЮШОР №7) состоятся финальные игры победителей областных чемпионатов, Минска и худшего коллектива второй лиги для выявления кандидатов на повышение в ранге. В Гродно футболисты «Белтрансгаза» сразятся с минским «Торпедо», ФК «Пружаны» и «Забудовой» из Молодечно.

В ОСНОВЕ НЕ ИГРАЛИ

В очередном туре чемпионата в высшей лиге воспитанники слонимского футбола в основе не играли. МТЗ-РИПО сыграл вничью с БАТЭ на его поле 2:2, а «Неман» вырвал победу у «Шахтера» — 2:1. **Антон Бубнов** числился в запасе. Резервисты минчан и гродненцев одержали победы соответственно 4:0 и 3:0. За первых **Александр Скшинецкий** и **Дмитрий Харитонович** сыграли весь матч, за вторых — **Дмитрий Юзвович** был заменен на 58-й минуте.

ДСУ СНЯЛОСЬ

В чемпионате Слонима по футболу осталось 6 команд. Дружина ДСУ №65 снялась с розыгрыша и ей в оставшихся матчах засчитаны технические поражения 0:3. Лидируют же в турнире футболисты «Альбертина», имеющие 12 очков.

Александр ЗАХАРЕНКО

ИТОГИ

ПО СЛЕДАМ ЧЕТВЁРТОГО СЕЗОНА СЛОНИМСКИХ МАЛЬЧИШЕК

Юноши слонимского «Коммунальника» завершили четвёртый сезон лицензирования. Итоги выступления ребят 1994 г.р. были подведены в «ГС» №42 (645). Сегодня — суммарные показатели мальчишек 1995 г.р.

• Юные футболисты «Коммунальника-95» провели 18 игр — 16 в групповом турнире и 2 стыковых поединка. В этих матчах одержано 6 побед, одна встреча завершена вничью и 11 проиграно при разности мячей 13:35. Команда заняла итоговое 18-е место среди 33 коллективов.

• В проведенных матчах набрано 19 очков. Из них — 9 очков на своем поле (+3=0-6, мячи 4:12) и 10 — на полях соперников (+3=1-5, мячи 9:23).

• За команду в первенстве сыграли 23 футболиста. Все 18 матчей провели Влад Берг (причем без единой замены), Ю.Ковальчук, А.Сушко, А.Пузач, С.Подрецкий, В.Юхновский, 17 — А.Турук, М.Яговдик, А.Юрчак, А.Брайчук, 16 — А.Левошик, 13 — А.Жилинский, 12 — Я.Евхимик, 10 — Д.Сай, И.Капелько, 8 — А.Ракуть, 6 — Д.Горбач, 4 — К.Сиянович, 2 — Д.Прокопеня, Н.Петелин, по одному матчу — Е.Солонович, Р. Санюта и С.Мандрик.

• Из 13 забитых мячей 4 проведены дома и 9 — на полях соперников.

• Ворота соперников поражали 4 футболиста. 4 раза отличился А.Пузач, 3 — Ю.Ковальчук, 2 — А.Сушко, один раз — С.Подрецкий. Еще три мяча зачислены на счет команды благодаря технической виктории.

В игре капитан команды — Сергей Подрецкий

• Команда крупных побед не совершала (за исключением присужденной в Солигорске). Проиграно же с разницей в три мяча и более 3 раза (однажды — дома).

• Среди 35 пропущенных мячей: 23 — в гостевых встречах, 12 — на своем поле.

• Ворота защищали два голкипера. А.Турук пропустил 28 мячей в 17 матчах (в среднем 1,65 гола за игру). Д.Сай, выходивший в основном на замену в концовках игр, в 10 встречах достал мяч из своей сетки 6 раз (0,6). 5 «сухих» поединков на своем счету имеет Дмитрий, 4 — Александр.

• С капитанской повязкой 17 игр провел С.Подрецкий, одну встречу — А.Сушко.

• Матчи с участием юношей «Коммунальника-95» посетили 890 зрителей (в среднем 49,4 человека на игре). На домашних встречах зафиксировано 440 болельщиков (в среднем — 48,8), на выездных — 450 (в среднем — 50).

Подготовил Александр ЗАХАРЕНКО
Фото автора

Итоговая таблица группы «Г»

		И	В	Н	П	мячи	О
1.	Суворовец Минск	16	16	0	0	88-1	48
2.	ДЮСШ Белкард Гродно	16	13	0	3	56-8	39
3.	Неман Гродно	16	11	1	4	27-18	34
4.	МТЗ-РИПО Минск	16	9	2	5	30-17	29
5.	**Коммунальник Слоним**	**16**	**6**	**1**	**9**	**12–30**	**19**
6.	Лида	16	4	4	8	18-32	16
7.	Шахтёр Солигорск	16	4	2	10	23-43	14
8.	СКВИЧ Минск	16	3	2	11	19-42	11
9.	Сморгонь	16	0	0	16	2-84	0

ФУТБОЛ. ПЕРВАЯ ЛИГА

ИГРА С АУТСАЙДЕРОМ ОЧКОВ НЕ ПРИНЕСЛА

"Спартак" уложил слонимчан результатом игры (на фото — 4.07.09, поединок первого круга)

Андрей Орочко впервые отличился за "Коммунальник"

Предпоследнюю игру слонимчане проводили с аутсайдером чемпионата. Увы, очкового прибавления она не принесла.

Уже в дебюте встречи «Коммунальнику» пришлось отыгрываться. На 3-й минуте наши игроки проморгали передачу через центральную зону — и Глушанков нанес точный удар в правый от Корнея угол ворот. В дальнейшем игра проходила с незначительным преимуществом гостей. И в конце тайма им удалось выравнять положение. Оначенко разобрался с мячом на правом фланге, переадресовав его Орочко. Нападающий слонимчан на противоходе переиграл шкловского вратаря.

Буквально через минуту спартаковцы вновь вышли вперед. В борьбе с нападающим хозяев судья усмотрел нарушение правил со стороны Куцко и указал на 11-метровую отметку. Корнею удалось отбить мяч, но Черных повторным ударом все же всколыхнул сетку слонимских ворот.

По мнению очевидцев, второй тайм прошел с явным преимуществом «Коммунальника». Особую опасность воротам «Спартака» несли стандарты в исполнении слонимчан. У команды были реальные моменты не только сравнять счет, но и увести из Шклова заслуженные три очка. Однако стопроцентные возможности изменить результат не использовали Звонков и Наркович.

Команда осталась на 9-м месте. Заключительную встречу чемпионата она проведет с разыгравшимся во второй половине сезона СКВИЧом.

Александр ЗАХАРЕНКО
Фото автора

«Спартак» — «Коммунальник» — 2:1

Владимир Корней выиграл дуэль с 11-метровой отметки

24 октября. Шклов. Ст. «Спартак». 250 зрителей.
Судьи: В.Смирных, Д.Жук (оба — 1к, Минск). А.Вашкевич (1к, Молодечно).
Инспектор: А.Леонович (нк, Орша).
Мячи: 1:0 — В.Глушанков (3), 1:1 — А.Орочко (42), 2:1 — В.Черных (43).
На 43-й минуте В.Черных не реализовал пенальти (В.Корней парировал).
Предупреждения: Д.Куцко (37), А.Звонков (55, оба — за неспортивное поведение), Н.Добриян (90+3, за грубую игру).

В ЗЕРКАЛЕ ЦИФР

* «Коммунальник» забил 200 голов в первой лиге на полях соперников. Баланс гостевых выступлений: +48=48-106, мячи 200:319. Автором юбилейного взятия ворот стал А. Орочко.

* С результатом 1:2 команда уступила в гостях 20-й раз (всего поражений с таким счетом 28).

* Н.Остапчик и Д.Оначенко провели за клуб по 225 матчей. 75 встреч в лиге сыграл Д.Наркович. За слонимчан 60 игр провел С.Траскевич, 40 — А.Гриневич, по 25 — А.Звонков и Н.Мазур.

* В.Корней стал 10-м вратарем «Коммунальника», отразившим пенальти. Дуэль с «точки» голкиперы коллектива выигрывали 13 раз (из 54). По 2 раза отличались Н.Терпиловский, И.Киркиж и С.Берг.

* А.Орочко стал 83-м футболистом, забивающим за слонимчан в первой лиге.

* Впервые за команду в матче чемпионата страны сыграли 10 воспитанников слонимского футбола.

* При судействе В.Смирных клуб в чемпионатах уступил 5-й раз и по-прежнему не имеет побед (+0=1-5, мячи 3:11).

Результаты матчей 25-го тура:

СКВИЧ — Ведрич-97	6:2
Барановичи — Лида	0:1
Белкард— Славия-Мозырь	0:2
Химик — Волна	1:0
Верас — ДСК-Гомель	0:0
Белшина — Полоцк	3:0

Турнирная таблица после 25-го тура

		игры	В	Н	П	мячи	очки
1.	Белшина	25	19	4	2	50-14	61
2.	Волна	25	16	3	6	51-26	51
3.	ДСК-Гомель	25	12	9	4	31-18	45
4.	Верас	25	12	7	6	31-20	43
5.	СКВИЧ	25	10	6	9	34-29	36
6.	Химик	25	9	9	7	33-25	36
7.	Барановичи	25	9	8	8	37-32	35
8.	Ведрич-97	25	9	5	11	34-45	32
9.	**Коммунальник**	**25**	**7**	**8**	**10**	**20–29**	**29**
10.	Белкард	25	8	4	13	22-33	28
11.	Лида	25	6	8	11	18-29	26
12.	Полоцк	25	6	3	16	28-45	21
13.	Славия-Мозырь	25	4	8	13	20-38	20
14.	Спартак	25	3	8	14	19-45	17

СОПЕРНИК

ЧЕМПИОНАТ ФИНИШИРУЕТ

Заключительную встречу 19-го чемпионата страны слонимские футболисты проведут в столице.

СКВИЧ — «Коммунальник»

31 октября. Минск. СОК «Олимпийский». Начало в 14:00.

Баланс предыдущих встреч: +6=0-1, мячи 15:6 (на поле соперника — +3=0-0, мячи 8:3).

Лучшие бомбардиры: А.Мартынов — 3 гола; С.Гриневич — 2 мяча.

Матч первого круга: Слоним, 8.07.09 — 2:3 (А.Стаин, 8; А.Кухаренок, 42; С.Гриневич, 16, 23; И.Субочев, 40, автогол).

ШАШКІ

СЛОНІМЦЫ ФІНІШАВАЛІ З 10-АЧКОВЫМ АДРЫВАМ

У горадзе Жодзіна Мінскай вобласці на працягу трох дзён праходзілі спаборніцтвы па шашках у праграме рэспубліканскай спартакіяды сярод дзяцей і падлеткаў па месцы жыхарства. Удзел у іх прынялі сем каманд — пераможцаў абласных і мінскай гарадской спартакіяд.

У складзе кожнай дружыны гулялі тры юнакі і дзве дзяўчыны 1995-98 г. н. Ад Слонімскага раёна выступалі Андрэй Чарнуха, Віталь Якубоўскі (СШ №8), Алеся Смяховіч (гімназія №1), Таццяна Аляхнейка і Дзмітрый Янушэвіч (Рахавіцкая СШ-сад).

З першых тураў слонімцы знаходзіліся ў групе-лідэры, але ім ніяк не ўдавалася выйсці на першае месца. Нашы шашысты выйгравалі свае паядынкі ў сапернікa, але не з вельмі буйным лікам. Па агульнай колькасці набраных ачкоў нашы шашысты адставалі спачатку ад прадстаўнікоў Магілёшчыны — Хоцімска, затым ад гамяльчан.

У апошні дзень спачатку павінна была адбыцца гульня з камандай з Глыбокага Віцебскай вобласці, з якімі на той момант дзялілі першае-другое месцы. Менавіта ў гэтай сустрэчы вырашаўся лёс прызавых месцаў. Слонімцы вельмі добра настроіліся на гэтую гульню, праявілі байцоўскі характар і атрымалі перамогу ва ўсіх сустрэчах — 10:0. Такім чынам, пытанне наконт пераможцы турніру было вырашана.

Перамогшы ў апошнім туры каманду Ганцавічаў (Брэсцкая вобласць), дружына Слонімскага раёна заняла першае месца, апярэдзіўшы каманды Жодзіна і Глыбокага, якія фінішавалі следам, адпаведна на 10 (!) і 12 ачкоў.

У асабістым заліку першыя месцы на сваіх дошках занялі Віталь Якубоўскі і Алеся Смяховіч (Алеся пры гэтым паказала стопрацэнтны вынік). Другія месцы — у Андрэя Чарнухі і Дзмітрыя Янушэвіча. Таццяна Аляхнейка была пятай.

Мікалай РАДЗІВОНАЎ

ФУТБОЛ

В ГРОДНО НАШИ ЮНОШИ ПОБЕЖДАЮТ С «СУХИМ» СЧЁТОМ

В игре с командой Волковыска хетт-триком отличился Александр Пузач (с мячом)

ФОТО АЛЕКСАНДРА ЗАХАРЕНКО

С 25 по 28 октября в областном центре проходило осеннее первенство Гродненщины по футболу среди юношей 1995-96 г.р. 11 **команд (на соревнования не доехали** футболисты Зельвы) были разделены на две подгруппы.

Первую игру в группе «А» слонимские мальчишки провели со сверстниками из Волковыска. Подавляющее преимущество воспитанников Руслана Корнева вылилось в крупную викторию со счетом 6:0. Трижды заставлял вытаскивать мяч из сетки ворот волковысского вратаря Саша Пузач. Еще по разу отличились Артем Брайчук, Андрей Сушко и Ярослав Евхимик.

В первой игре в понедельник, 26 октября, слонимские мальчишки выиграли у представителей Новогрудка с результатом 2:0. Великолепно проведя первую половину встречи, когда отличились Сушко и Пузач, во втором тайме ребята не смогли развить успех. Тем не менее — три очка пополнили копилку коллектива.

Третий матч слонимчане играли с командой гродненских мальчишек «Неман-96». И в этой игре удалось одержать «сухую» викторию. Благодаря точным ударам Брайчука, Сушко и Саши Левошика, подопечные Руслана Корнева победили с крупным счетом 3:0.

Об окончании областных соревнований читайте в следующем номере «ГС».

Александр ЗАХАРЕНКО

МИР УВЛЕЧЕНИЙ

ОЛЬГА АЛЬБЕРТОВИЧ:

«ЛЮБАЯ РАБОТА УНИКАЛЬНА...»

Кружковцы с руководителем Ольгой Альбертович

ФОТО ЕКАТЕРИНЫ ГЕРАСИМЧИК

Инкрустация, или аппликация, соломкой — интересный и своеобразный вид народного декоративно-прикладного искусства.

Техника аппликации соломкой состоит в том, что на поверхность предмета наклеивают при помощи клея или лака мелкие пластинки соломки, чаще всего геометрической формы. Из этих геометрических элементов можно получить самые разнообразные орнаменты. Также из соломки можно вырезать любые фигуры и создать из них аппликации.

Корреспондент «ГС» побывала в комнате по месту жительства «Радуга», что в Альбертине, и встретилась с руководителем кружка инкрустации соломкой Ольгой Альбертович.

— Ольга Владимировна, скажите, чем дети с удовольствием занимаются на Вашем кружке?

— Я приобщаю детей сразу к нескольким видам художественного творчества — работе с лозой, бисером, глиной, природным материалом, тем самым стараюсь развивать их креативность. Дети учатся самостоятельно составлять узор в полосе, квадрате, круге, делать орнаменты. Они знакомятся с соломенной скульптурой, выполняют на бумаге эскизный рисунок. А еще мы работаем с тканью и кожей, комбинируем мешковину и лен с соломкой. Поэтому любая работа уникальна — она похожа только на себя.

— Делаете ли Вы с детьми к праздникам символические подарки, сувениры друзьям и близким?

— Сувениры мы делам ко всем праздникам. Например, к празднику Богач мы мастерили символические венички, салфетки под горячее, снопы, пауков, лапти. Ко Дню матери делали цветы из кленовых листьев, панно с цветами, ко Дню влюбленных — цветы и сердечки, к Новому году — месяц, свечи, колокольчики. Ко Дню защитника Отечества для мужчин мы готовили ключницы из кожи в виде башмачков.

— Ольга Владимировна, работы Ваших воспитанников участвовали в каких-либо выставках или конкурсах?

— Работы наших детей участвовали на выставках, которые проводились на базе детского сада №13, СШ №7 г. Слонима, а также на выставках-ярмарках нашего города. Мы участвовали в оформлении фойе в соломенном стиле нашей комнаты «Радуга». Для расширения художественного кругозора мы не только участвуем в выставках, но и проводим экскурсии в музей и на выставки. Показываем детям образцы народного декоративно-прикладного искусства и работы слонимских народных умельцев.

— Хотелось бы, чтобы Вы дали несколько напутственных слов нашим читателям и их детям?

—Всех детей, которым интересно народное творчество и у которых есть свободное время, приглашаем к нам в «Радугу».

Екатерина ГЕРАСИМЧИК

ОПРОС

Детям, которые посещают кружок инкрустации соломкой, корреспондент задала вопрос: «Помните ли вы свою первую работу?»

Аня:

— Да, я помню все свои работы. А первой была соломенная кукла Ржанка, которую я подарила бабушке и дедушке.

Оля:

— Я свою первую работу изготовила ко Дню святого Валентина, называлась она «Сердечки из соломки», которые я подарила своей тете.

Лена:

— А я свою первую работу посвятила маме. Это были цветы к празднику 8 Марта. Моей маме очень понравилась и эта работа, и все остальные.

Маша:

— На праздник святой Пасхи я своей любимой бабушке сделала подарок в виде веничка-оберега. Бабушка была в восторге от моего произведения искусства.

Тома:

— Моя первая работа находится у меня дома. К Новому году я подарила маме подвеску из соломы, которая стала декоративным украшением нашего дома.

Екатерина ГЕРАСИМЧИК
Фото автора

ДОРОГИЕ ЖИТЕЛИ СЛОНИМА И РАЙОНА!

А вы делали что-то интересное и оригинальное своими руками? Наверняка! Так не держите свои секреты при себе, поделитесь ими со всеми. Может быть, кому-то они очень пригодятся!

Напишите или позвоните нам и поделитесь своими работами и впечатлениями от любимого дела, дайте советы по своему виду увлечения и пожелания нашим читателям.

Присылайте свои рассказы и фото по адресу: г. Слоним, ул. Красноармейская, 41, или Слоним-9, а/я 32 с пометкой «Наша хатка», звоните по тел. 8-044-715-90-03.

Ваши рассказы будут опубликованы на страницах нашей газеты.

АЗБУКА ЭКОНОМИКИ

КАК РАССЧИТАТЬСЯ ЗА КРЕДИТ В УСЛОВИЯХ КРИЗИСА?

Золотое правило экономики гласит «Живи по средствам!» К сожалению, многие об этом забывают, поддавшись искушению взять кредит. В кредитовании самом по себе нет ничего плохого. Как и о том, кредит может быть использован в мирных целях, на созидание, а может оказаться и оружием уничтожения, то есть банкротства семьи или компании.

Вот почему к возможности получения кредита надо отнестись ответственно. Решение должно базироваться на расчете, сравнении ваших доходов с расходами по обслуживанию кредита и его возврата. Важно самому себе ответить на вопрос «От чего я готов отказаться, если ситуация ухудшится?»

На возврат кредита могут негативно повлиять следующие факторы:

1) если вас уволили или сократили вашу зарплату;

2) если упал спрос на ваши товары и услуги;

3) если произошла девальвация валюты, в которой вы получаете доход, и ухудшился курс ее конвертации в валюту, в которой вы взяли кредит;

4) если банки подняли процентные ставки по кредиту, спасаясь от инфляции.

В условиях кризиса вероятность возникновения таких ситуаций резко возрастает. Не исключено, что сразу несколько из вышеприведенных факторов будут воздействовать одновременно — этакий идеальный кредитный шторм. Если вы к нему оказались не готовы, легкого решения проблемы не ждите.

И все же безвыходных ситуаций не существует. Народная мудрость гласит: «Даже если вас съели, у вас два выхода».

Если вы попали в долговую яму и поняли, что дальше скрывать от себя и от кредитора этот факт нельзя, не спешите паниковать. Помните, что кредитор не заинтересован в том, чтобы вы покончили с собой, сошли с ума или потеряли возможность зарабатывать. Он становится вашим партнером по выходу из сложной ситуации. Чтобы начать процесс реструктуризации долга по кредиту, придется предпринять следующие шаги:

1. Откройте кредитору свое реальное положение: размер и структуру доходов и расходов, договоритесь о реструктуризации долга;

2. Постарайтесь убедить его сразу списать определенную сумму, чтобы отдача остальной части была более реалистичной. Зафиксируйте размер долга, остановите рост процентов;

3. Покажите, от каких расходов вы отказываетесь, чтобы сконцентрироваться на выплате кредита.

4. Если есть возможность, продайте некое имущество (дача, автомобиль, дорогостоящие часы или драгоценности), чтобы сразу внести определенную сумму. Это повысит доверие кредитора;

5. Найдите дополнительную работу через друзей, знакомых или даже через того же кредитора. Пусть она будет не по специальности, но это реальный способ увеличить доходы,

6. Спросите у близких вам людей, есть ли у них возможность предоставить вам беспроцентную ссуду на четко установленный срок.

Конечно, если вам повезет выиграть в лотерею, найти клад или выйти замуж за состоятельного человека, отдача кредита будет существенного облегчена. Но вряд ли рационально делать ставку на такое развитие событий.

Отдельные люди в ситуации долговой ловушки решаются объявить кредитору дефолт, или, проще говоря, «кинуть» его. Это самый плохой сценарий — результатом может стать тюрьма, чужбина, муки совести, разрушение репутации и, не дай Бог, потеря здоровья или жизни.

Да, кредит может быть другом, помочь в реализации жизненных планов. Но всегда имеет смысл подумать, стоит ли прибегать к этому варианту. Ведь для создания благополучия можно выбрать и консервативный путь, откладывая с каждой зарплаты 10-20%. Чем больше зарабатываешь, тем больше сберегаешь. Глядишь, и автомобиль можно купить, и ремонт в квартире сделать, и ребенку на университет отложить.

Ярослав РОМАНЧУК

Страницу подготовила Екатерина ГЕРАСИМЧИК

ВЫДАННІ

“РАДЗІМЫ КУТ МОЙ” МІКАЛАЯ РАКЕВІЧА

Слонімскі настаўнік-пенсіянер Мікалай Ракевіч перавыдаў пад цвёрдай вокладкай сваю кнігу “Радзімы кут мой” (Вёска Ваўчкі і яе ваколіцы), прысвечаную гісторыі Слонімшчыны, вёсцы Ваўчкі ды самому роду Ракевічаў.

Успаміны аўтара і гістарычныя дакументы малююць нам гісторыю вёскі Ваўчкі ў розныя часы і пры розных уладах у кантэксце гісторыі Слонімскага павета. Таксама, як трапна заўважыў у прадмове да гэтай кнігі Сяргей Чыгрын, лёс сям’і Ракевічаў, які даследуецца ў кнізе, — гэта лёс беларусаў. Сказанае хіба можна крыху канкрэтызаваць: на гісторыі гэтага роду найбольш паказаны лёс заходніх беларусаў.

Цалкам справядліва аўтар называе сваю кнігу краязнаўчым выданнем. Гэта вельмі добры дапаможнік для тых, хто цікавіцца гісторыяй Слонімшчыны.

Калі параўноўваць цяперашняе выданне з ранейшым, у мяккай вокладцы, то гэтая кніга выйграе якасцю друку ды паліграфіі — толькі якасць здымкаў, на жаль, аказалася нізкай.

“Радзімы кут мой” Мікалая Ракевіча нагадвае “Дзярэчынскі дыярыюш” Міхася Скоблы ці “Парэчча” Аляксандра Талерчыка грунтоўным даследаваннем асобна ўзятай вёскі. Новым сярод падобных выданняў тут з’яўляецца даследаванне гісторыі сям’і са складаннем графічнай радаслоўнай па бацькоўскай і мацярынскай лініях. Добры прыклад для ўсіх нас. Нездарма ж кажуць, што без мінулага няма будучыні.

Мікола КАНАНОВІЧ

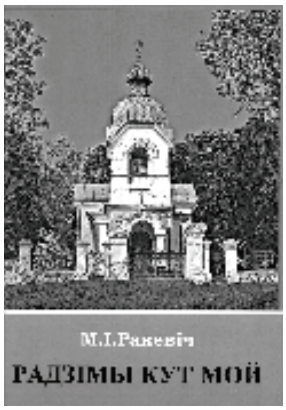

Вокладка кнігі

ПОЭЗИЯ

Галина САЗОНКИНА

СЛОВНО НИТИ НЕЗРИМОЙ ВЕЧНОСТИ

МАТЬ

Много званий придумали люди,
Чтоб достойных на щит поднимать:
Высшим было, осталось и будет
Изначальное звание: МАТЬ!

МАТЬ — проросшее семя под сердцем,
Долгожданность за приступом мук,
Звезды глаз над кроваткой младенца,
Благодатная ласковость рук.

МАТЬ — опора высоких дерзаний,
В уйме дел озабоченных лик,
Наших бед измеренье слезами,
Наших радостей светлый родник.

ОСЕНЬ ЖЕНЩИНЫ

Осень женщины, осень женщины —
Убывает былая краса.
И морщинки, и тонкие трещинки
Обметали и рот, и глаза.

Сколько мудрости, сколько нежности
И во взгляде, и в тихих словах:
Словно нити незримой вечности
Держит женщина в нежных руках.
Бури прежние, грозы вешние
Отгремели, ушли навсегда…
Но заноет вдруг сердце вещее:
Знать, поблизости ходит беда.

Не пускай беду: много вынесла
На своих очень хрупких плечах…
В сентябре бабье лето выспело
И уносит куда-то в мечтах…

СПОЙ МНЕ, МАМА

Звон гитары за деревнею,
К пришлым звукам не помчусь…
Спой мне, мама, песню древнюю —
В новых песнях мало чувств.

Спой мне, мама, про почемучиков,
Про дорогу под луной
Песню ту, что слышал мальчиком
От тебя, от молодой.

Задушевным милым голосом
Расскажи о старине…
Стал я, мама, спелым колосом —
Отдала ты мне солнце мне.

А сама луной осеннею
К окоему всё плывешь…
Спой мне, мама, песню древнюю,
От которой в сердце дрожь…

ПОГЛЯД

ЦІ БЯЗЗУБАЯ БЕЛАРУСКАЯ ЛІТАРАТУРА?

На сайце беларускай службы радыё «Свабода» з’явіўся невялікі каментар паэта Андрэя Хадановіча, дзе ён назваў 90% сучаснай беларускай літаратуры бяззубай.

Газета «Наша Ніва» звярнулася па рэфлексіі з гэтай нагоды да нечужых беларускай літаратуры людзей. Думаецца, і чытачоў літстаронкі ў нашай газеце выказванні пісьменнікаў зацікавяць.

Міхась Тычына: «Мне думаецца, што беларускамоўная літаратура, улічваючы рэаліі нашага часу, апусцілася на дно нацыянальнага быцця. Натуральна, што змянілася і яе стаўленне да палітычнага, грамадскага жыцця».

Марыя Мартысевіч: «Ведаеце, у мяне ў роце зараз 28 зубоў. Тры вырвалі. І вось гэтыя мае вырваныя зубы ў мяне захоўваюцца ў стале, у такой адмысловай скрыначцы. Калі думак няма, слова неабходнае для перакладу не магу ўспомніць, то я дастаю гэтыя свае зубы і натхняюся. Дапамагае. Думаю, што сучасная беларуская літаратура вельмі нават зубатая».

Уладзімір Падгол: «Па-першае, каб такое казаць, беларускую сучасную літаратуру трэба ведаць. Пад ёй я разумею і апошнія творы Быкава. У мяне сумнеў ёсць, ці ведае Хадановіч сучасную беларускую літаратуру.

Я даваў яму свой раман «Куля для прэзідэнта», алё ён не знайшоў часу яго прачытаць. Падаецца, што мая кніга вельмі нават зубастая. Мяне за яе цэлая машына ўзброеных жаўнераў прыязджала арыштоўваць.

Пазней, калі Барыс Хамайда хацеў дамагчыся вяртання накладу, то справу крымінальную аднавілі. Па сённяшні дзень яна не закрытая. Я зараз пад артыкулам хаджу. Ёсць і іншыя творы. «Лука-Мудзішчаў», напрыклад. Чатырохрадкоўе Барадуліна пра бусла, апошнія творы Быкава, іншыя аўтары вострa пішуць. Хадановіч іх проста абражае, на мой погляд. У Расіі сучаснай зусім нічога падобнага няма. Ніхто сп. Хадановічу не даваў права ацэньваць беларускую літаратуру».

Васіль Сёмуха: «Я не зусім добра ведаю, што гэта — зубатасць. Магчыма, гэта тое, што важна для чалавека сёння. Я не пісьменнік, мне цяжка сказаць. Мой погляд суб’ектыўны. Быў Быкаў — на мой погляд, зубасты пісьменнік — без якога немагчыма ўявіць беларускую літаратуру. Барадулін, Някляеў, Бураўкін — нельга сказаць, што яны не зубастыя. Хаця ў іх творчасці няма закліку да барыкадаў. Аднак уладам не падабаецца іх творчасць, іх папулярнасць.

З маладых мне Рыжкоў падабаецца, Марыйка Мартысевіч, Хадановіч той жа. Яны могуць рэалізаваць сябе. Яны таленавітыя. Бахарэвіч, Балахонаў — яны будуць такія. Іх можна браць за горла і патрабаваць зубатасці».

Ганна Кісліцына: «Калі пад «бяззубасцю» разумець адсутнасць сацыяльнай сатыры ў духу А. Мрыя ці «Тутэйшых» Купалы, то пагаджуся з меркаваннем Хадановіча. Нагадаю, што талент сатырыка вельмі рэдкі, і дзіва, што ён наогул недзе захаваўся да нашага часу. Але, з другога боку, вастрыня бывае рознай… Напрыклад, такой, як у нядаўна перавыдадзенай кнізе «Пахаджане» В. Быкава. Яго прыпавесці за дзесяць гадоў абсалютна не страцілі сваёй злабадзённасці… Ці такой, як у кнізе «Мільярд ударaў» Ю.Станкевіча (2009), чыя аповесць «Эрынія» — рэдкі выпадак выкарыстання жанру антыутопіі ў айчынным пісьменстве… Ці такой, як у кнізе «Бунт незапатрабаванага праху» В.Казько, якая нядаўна пабачыла свет. Гэтыя кнігі не «зубаскальныя», але яны для мяне ўзор вострай актуальнай прозы».

Паводле “Нашай Нівы”

ПОЭЗИЯ

Лариса ТОМИЛЬЧИК

***

Жизнь кончилась, а я жива.
И что мне делать дальше?
Смотрю в любимые глаза,
Не терпящие фальши.

О, дорогой мой человек,
Ну как же так случилось,
Что потерять тебя навек
Судьба распорядилась?!

Мир сузился до глаз твоих,
До шороха, до вздоха.
Ты далеко и ты один,
И я одна до срока.

А срока — сорок сороков
Немотствующей вязи,
Конец миров, конец веков
Так и не бывшей связи.
06.09.09.

Антаніна КАЗЫРЫЦКАЯ

УЛАДЗІМІРУ КАРАТКЕВІЧУ

(Да 25-й гадавіны смерці)

Ты з дзіцячых гадоў адчуў
Непаўторны і мужны лёс Беларусі,
Мінулых вякоў галасы ты чуў,
Іх сівыя легенды ў надзеі і скрусе.

Сябе не шкадуючы, ты шчыраваў:
Вандроўкі, сустрэчы, размовы...
Мінулае й сёння ў творах звязаў,
Зрабіўшы на заўтра асновы.

А старонкамі кніжак сваіх
Краіну накрыў, бы вялізным абрусам.
Каб кожны з тых, хто чытае іх,
Адчуў сябе беларусам.

Зарапад Леанід вучыў нас чакаць,
Каб маглі надзівіцца іх таямніцай,
Сам будзеш з імі заўжды прылятаць,
Найярчэйшай зоркай свяціцца.

Константин СТАНКЕВИЧ

БАБЬЕ ЛЕТО

Света много, солнца много,
Видимость прекрасная.
И стрелой летит дорога
С горки в небо ясное.

Вдоль обочин горят клены —
И несет холодным жаром.
Прежний их наряд зеленый
Занялся пожаром.

А березки стоят,
Словно человечки,
И в руках их горят
Желтенькие свечки.

Не включаю ближний свет.
Да и нужно ль это?
Коль дает такой подсвет
Бабье лето.

Меня октябрь удивил,
Выдав осень, как картину.
Я на память прихватил
На крыльях паутину.

ВОПРОС — ОТВЕТ

ЛУЧШЕ НЕ РИСКОВАТЬ

Подъезд на машине к водоему разрешен на расстояние не ближе 30 метров, за исключением «специально отведенных в установленном порядке мест для стоянок технических средств». Чем регулируется это понятие и как эти стоянки должны быть обозначены?

Действительно, пунктом 134.15 Правил ведения рыболовного хозяйства и рыболовства, утвержденных Указом Президента №580, установлено, что запрещается «стоянка механических транспортных средств в границах прибрежных полос водных объектов до 30 метров от береговой линии водного объекта, за исключением специально отведенных в установленном порядке мест для стоянок». Понятие «автомобильная стоянка» закреплено в Указе главы государства от 3 октября 2006 года №589. Там установлено, что «под автомобильной стоянкой понимается место стоянки транспортных средств, представляющее собой специально оборудованное одно- или многоуровневое инженерное сооружение (паркинг), предназначенное для хранения транспортных средств и организованное в соответствии с Правилами дорожного движения». Порядок остановки транспортных средств определяет глава 19 ПДД. Специальная форма знака для стоянок в прибрежной зоне не установлена, она может быть обозначена дорожным знаком или аншлагом произвольной формы. Если же при подъезде к водоему таковые отсутствуют, то лучше не рисковать и ближе 30 метров от воды свою машину не ставить.

Подготовил Александр ЗАХАРЕНКО

ОХОТА

ОХОТНИКИ СМОГУТ АРЕНДОВАТЬ ОРУЖИЕ

Министерство лесного хозяйства планирует разрешить охотникам брать оружие в аренду в охотхозяйствах, как отметил заместитель министра лесного хозяйства Беларуси Николай Юшкевич.

«Мы предлагаем внести изменения в правила: если у человека будут на руках разрешения на охоту и оружие, то он сможет арендовать ружье в охотхозяйстве», — сообщил Н.Юшкевич, добавив, что их «в этом плане понимают и МВД, и МИД». Возможно, соответствующий документ будет подписан уже в первом квартале 2010 года.

«Это значительно облегчит жизнь охотникам, — считает замминистра. — Сегодня, если ты приехал на охоту, то должен обязательно иметь свое оружие. Если наше предложение будет принято, то все значительно упростится: необходимость возить с собой оружие отпадет — заплатил деньги и поехал охотиться», — отметил он. Иностранные охотники при этом смогут избежать значительной части таможенных процедур. Н.Юшкевич подчеркнул, что в белорусских охотхозяйствах достаточно оружия, чтобы удовлетворить спрос.

При этом замминистра пояснил, что арендовать оружие смогут как иностранцы, так и белорусские граждане. По его словам, стоимость аренды оружия будут устанавливать сами охотхозяйства. «Не думаю, что она будет слишком высока: если ее сделают слишком большой, этой услугой никто не будет пользоваться», — сказал замминистра.

Также Н.Юшкевич отметил, что Минлесхоз инициирует внесение изменений в ряд нормативных документов с целью удешевления и упрощения процедур, связанных с охотой. «У нас уже появились определенные проблемы: контингент охотников уменьшается из-за того, что охота стала совсем недешевым увлечением», — отметил он.

Так, сообщил замминистра, Минлесхоз предлагает снизить стоимость перерегистрации оружия. «Когда ты приобретаешь ружье и регистрируешь его, то понимаешь, за что платишь. Но ведь необходимо каждые три года платить по две базовые величины за перерегистрацию! Если человек пенсионер, то для него эти Br70 тыс. — значительная сумма. Эту проблему необходимо решать», — считает Н.Юшкевич. Кроме того, как подчеркнул он, плата за перерегистрацию оружия никакого отношения к доходной части охотничьего хозяйства не имеет.

interfax.by

КАЛЕНДАРЬ

На тёплых каналах Белоозёрска ФОТО АЛЕКСАНДРА ЗАХАРЕНКО

ПОДГОТОВКА К ЛЕДОСТАВУ

В последние годы погода совсем уж непредсказуема. В октябре был первый ночной морозец, а потом вновь пришло тепло. И все же общепринято, что первые серьезные заморозки бывают в ноябре. Порой выпадает снег.

Тем не менее обычно до середины месяца морозные дни сменяются теплыми, и тогда образовавшийся кое-где лед или совсем исчезает, или становится тонким, чуть прикрытым снегом. Устойчивая морозная погода может наступить в конце второй декады. До образования прочного льда всякое ужение рыбы прекращается. Выход на первый неокрепший лед очень опасен. Приступать к ловле со льда можно только тогда, когда его толщина достигнет не менее 5 см. Но и тогда надо быть осторожным. Нельзя делать ни одного шага без предварительной проверки прочности льда, особенно на реках и водоемах с подводными ключами.

В ноябре все же наступает похолодание, и в середине — конце месяца среднесуточная температура воздуха опускается ниже 0 °С. Начинаются заморозки, поверхность земли покрывается инеем. Наблюдается частая смена силы и направления ветра. Идет дождь, иногда вперемежку со снегом. В ноябре почти вся рыба, исключая хищников, уже отошла от берегов и укрылась в глубине, стала вялой и малоподвижной. Многие рыболовы начинают совершать свои первые выезды на теплые каналы Белоозерска.

На других водоемах в первой половине месяца вода еще открыта и в благоприятную погоду удается половить рыбу кружками, дорожкой, иногда спиннингом, а то и поплавочной удочкой на малька, мотыля и мормышку с мотылем. Донными удочками на живца и кисточку червей ловится налим. На этот вид снасти может клюнуть щука, окунь, ерш. Щука также ловится спиннингом, хотя и не так успешно, как в октябре. Клев все же плохой, а по мере приближения ледостава прекращается вовсе. И все же рыбакам необходимо уже постепенно готовиться к ледоставу — проверять снасти, амуницию и принадлежности к зимней рыбалке.

Николай РОДИОНОВ

СНАСТЬ

ДОНКА С ПОДСЕКАТЕЛЕМ

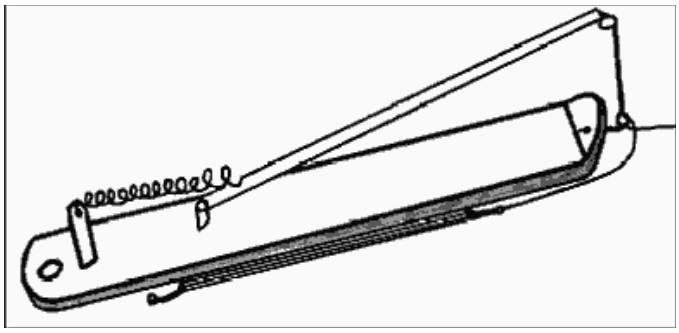

Эта снасть предназначена для ловли с берега как в закрытых водоемах, так и на течении.

Донка во взведенном состоянии показана на рисунке. Основные элементы (основание, кронштейн, стойка, рычаг) лучше выполнить из нержавеющей стали толщиной 2 мм. К основанию размерами 300 на 25 мм приваривают или приклеивают кронштейн, стойку и мотовильце (отрезки проволоки толщиной 2,5-3 мм). Крюк длиной 70 мм изготавливают из стальной проволоки диаметром 2 мм. На кронштейне закрепляют достаточно жесткую стальную пружину длиной 15 мм (15-20 витков стальной проволоки диаметром 1,5 мм), свободный конец которой заводят в отверстие рычага, находящегося на расстоянии 75-80 мм от стойки. После заброса свободный конец пружины вводят в отверстие рычага, на нижний загиб крюка набрасывают двойной петлей леску, конец крюка зацепляют за отверстие в основании, а последний прижимают к земле штырем (стальным латунным), вставляемым в отверстие у кронштейна.

При поклевке конец крюка выдергивается из отверстия. Под действием взведенной ранее пружины штырек отбрасывается, подсекая рыбу.

Александр ГУРИНОВИЧ

СОВЕТЫ БЫВАЛОГО

УЖЕНИЕ ХИЩНИКОВ

В ноябре ухудшаются условия ловли. По мере похолодания хищники становится вялыми, малоподвижными и плохо питаются. Пожалуй, самым надежным является ужение окуня и щуки на малька у зарослей камыша на поплавочную удочку, донку и донку с амортизатором.

Лучше ловить с подтяжкой: забросив малька и выждав, когда поплавок примет нормальное положение, слегка потягивать его на себя — движущуюся насадку рыба берет охотнее. Некоторые рыбаки при ловле на донку с резиновым амортизатором делают так: на первые четыре крючка от груза насаживают малька, а на последний — маленького карасика, который совершает колебательные движения и шевелит всю снасть, что вызывает живой интерес как карася, так и щуки.

В это время многие рыболовы используют спиннинг. Крупная щука покидает донные ямы и уходит навстречу рыбьей мелочи, которую осеннее похолодание принуждает идти на более глубокие места. В таких местах, применяя крупную, медленно колеблющуюся блесну, виброхвост или риппер, можно поймать крупную щуку. Успешнее ловля со дна, с пульсирующей проводкой блесны, с замедлением или ускорением темпа ее движения. С понижением температуры до нуля градусов ловля малоэффективна. Тогда рыболов применяет другую, не менее надежную снасть — кружки. В основном рыба хорошо ловится только днем, когда потеплеет.

Конечно, успех ловли будет зависеть от многих факторов — от погоды, времени, снастей. Однако любой рыбак всегда рассчитывает на хороший улов.

Николай ВАСИЛЬЕВ

Окуня можно словить как большого...

...так и маленького

ИНТЕРЕСНЫЕ ФАКТЫ

ДЕСЯТЬ НЕРАЗГАДАННЫХ ТАЙН ЧЕЛОВЕКА

Удивительно, но современную науку до сих пор озадачивают некоторые особенности нашей физиологии и психики. Британский научно-популярный журнал New Scientist составил рейтинг самого необъяснимого. По поводу чего есть только предположения

1. СПОСОБНОСТЬ КРАСНЕТЬ ОТ СТЫДА

Ученые считают одним из величайших пробелов в теории эволюции отсутствие внятного объяснения того, почему люди, попав в неловкое положение или будучи уличенными во лжи, начинают краснеть. Тем самым посылая очевидный сигнал окружающим: вот я перед вами — лгун, подлец, обманщик. Но зачем?

Есть лишь смутное предположение. Мол, посылая краску на лицо, природа заставляет людей меньше врать. А покрасневший лгун посылает группе окружающих его лиц сигнал о готовности принести извинения. Это снижает уровень агрессивности и заставляет других людей скорее прощать провинившегося.

АВозможно, способность краснеть помогала людям на заре эволюции уменьшить агрессию в обществе. Кто знает, вдруг и сейчас помогает?

2. СМЕХ

До сих пор непонятно, что именно заставляет человека веселиться. Ведь чувство юмора у всех совершенно разное. Предположение ученых: смех нужен для балансировки психических процессов. К примеру, для того, чтобы гасить возбуждение, напряжение и скорбь. Ведь смех рождает настоящую «биохимическую бурю» — вырабатывает естественные пьянящие вещества — эндорфины, антидепрессанты… Недаром у англичан есть пословица: «Научи меня смеяться — спаси мою душу».

3. ИНТИМНЫЕ ВОЛОСЫ

В ходе эволюции человек потерял практически всю шерсть. Но почему сохранил особенные сгущения волос на лобке? Ведь это место наиболее подвержено паразитическим инфекциям.

Предположение ученых: скорее всего, они остались для секса. Ведь лобковые волосы растут в том месте, где находится большое скопление желез и соответствующего запаха. А волосы — это средство распылять и переносить этот запах. Таким образом, пучки волос служат эдаким средством «рекламы».

4. ЖАЖДА СОЗДАВАТЬ ПРОИЗВЕДЕНИЯ ИСКУССТВА

Человек просто не может не творить прекрасное. Оно радует глаз. Но, как правило, лишено какого-либо утилитарного назначения. И зачем это нужно?

Предположение ученых: красота пусть косвенно, но все же помогает человеку создавать более качественные утилитарные объекты. Например, комфортную среду обитания люди воспринимают еще и как эстетически привлекательную. А некомфортную — как безобразную. Создавая предметы искусства, человек тренирует свой мозг, который в этом процессе совершенствуется для решения чисто прикладных задач. А возможно, был прав Лев Толстой, который писал: «…словом один человек передает другому свои мысли, искусством же люди передают друг другу свои чувства».

5. СУЕВЕРИЕ

Рационального смысла в суевериях нет. Но сами они есть. Парадокс?

Предположение ученых: живучесть примет основана на запоминании удач и забывании неприятностей. Мы становимся особо суеверными, когда у нас какие-то трудности. Из-за мрачных мыслей мы хуже контролируем свои действия и совершаем новые оплошности. А затем все списываем на черного кота. Если же человек обходит кота, то дает себе установку на то, что все будет хорошо. Это своего рода плацебо.

6. АЛЬТРУИЗМ

Это уникальная человеческая функция — жить для других — заложена в мозг. Уже в 18 месяцев младенцы начинают проявлять альтруистическое поведение. Что говорит о врожденной дружелюбности человека. Но что заставляет людей помогать даже не родственникам и без выгоды для себя?

Предположение ученых: альтруизм необходим при выборе партнера. Как у мужчин, так и у женщин. Самоотверженность по отношению к другим делает человека более привлекательным для противоположного пола.

Развитие человеческого мозга сделало воспитание детей очень сложным процессом, поэтому для наших предков было важно выбрать партнера, способного стать добрым и преданным родителем. Проявления самоотверженности лучше всего указывают на эту способность, поэтому гены, связанные с альтруизмом, могли сохраняться в процессе эволюционного отбора.

7. ПРИВЫЧКА КОВЫРЯТЬ В НОСУ

Вредное вроде бы занятие — из ноздрей выдергиваются крошечные волоски, которые помогают отфильтровывать пыль и грязь из вдыхаемого нами воздуха. Но ковыряют в носу все, кто скрытно, кто прилюдно. От детей до взрослых.

Предположение ученых: смысл, возможно, скрыт не в самом процессе, а в его следствии. Ведь многие еще и поедают свои козявки. Отвратительно? Отнюдь. Некоторые исследователи вполне серьезно считают, что это — неплохой способ укрепить иммунную систему организма. Наравне с поцелуями. А на заре эволюции, опять же, он вообще мог оставаться единственным. Когда целоваться было не с кем. Ведь нос отфильтровывает большое количество всевозможных бактерий. Попадая в желудок, эта «смесь» работает как универсальная вакцина — от многих болезней. Злоупотреблять только не надо.

Кроме того, американские физиологи утверждают, что пальцевой массаж слизистой оболочки носа, набитой разными рецепторами, улучшает мозговую деятельность.

8. ПОЦЕЛУЙ

Как и почему возникла традиция целоваться, почему получила сексуальную окраску, точно никто не знает. Хотя гипотез полно. Но какая наиболее разумна?

Предположение ученых: возможно, поцелуй — в изначальной своей основе — это своеобразный способ вакцинации, придуманный природой. Ведь слюна содержит различные бактерии. 80% из них одинаковы у всех людей, а 20% индивидуальны. При поцелуе эти бактерии передаются от человека к человеку. Во рту они вызывают оживление других микроорганизмов, давая импульс иммунной системе и запуская процесс образования антител.

9. ДЛИТЕЛЬНЫЙ ПОДРОСТКОВЫЙ ПЕРИОД

Даже у наших ближайших родственников — больших обезьян нет такого долгого перехода от подросткового возраста к взрослой жизни. Половое созревание наступает у шимпанзе примерно в 5 лет, когда у них заканчивается детство. У людей же так называемый пубертатный период длится от 11 до 20 лет. Почему?

Предположение ученых: подростковый период — это позднее историческое приобретение человечества. Продолжительность пубертатного периода зависит от уровня развития общества. Чем он выше, тем шире полоса между окончанием полового созревания и наступлением окончательной зрелости.

10. СНЫ

Когда-то у наших далеких предков существовало твердое убеждение: во время сна душа человека временно покидает его тело, чтобы побродить по свету. И нам снится то, что она видит в своих путешествиях. Позже Зигмунд Фрейд утверждал, что сны являются отражением нашего бессознательного желания. Но сегодня большинство исследователей это отвергают. Но тогда зачем они вообще нужны?

Предположение ученых: сны появляются в нашем мозге в результате беспорядочной электрической активности. Практически каждые 90 минут стволовая часть мозга хаотично рассылает по всему мозгу электрические импульсы. Передний мозг, который отвечает за аналитическую деятельность, отчаянно пытается разобраться в этих сигналах. И единственный способ упорядочить их — посмотреть сны. Они не несут никакого сообщения. Но и не совсем уж бессмысленны. То, как наш передний мозг выбирает определенные моменты из непрерывного потока картинок, может раскрыть нашу сущность. Кроме того, сновидения, вероятно, способствуют переходу полученной за день информации из краткосрочной в долгосрочную память.

http://wowfacts.net

ПОГОДА НА НЕДЕЛЮ

Среда, 28 октября
Переменная облачность. Без осадков. Температура воздуха днем +6…+8, ночью +2…+4.

Четверг, 29 октября
Сплошная облачность. Без осадков. Температура воздуха днем +3…+5, ночью +0…+2.

Пятница, 30 октября
Сплошная облачность. Без осадков. Температура воздуха днем +0…+2, ночью -1…-3.

Суббота, 31 октября
Сплошная облачность. Возможен мокрый снег. Температура воздуха днем +1…+3, ночью +0…-2.

Воскресенье, 1 ноября
Переменная облачность. Без осадков. Температура воздуха днем +0…+2, ночью -1…-3.

http://6.pogoda.by

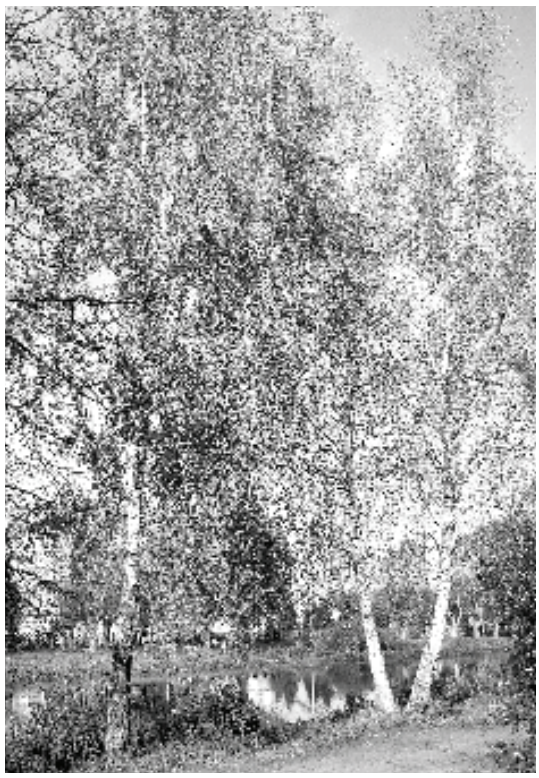

Восеньскія матывы ФОТА ТАЦЦЯНЫ ПЛАХЕТКА

афіша

РДК

28 кастрычніка — мерапрыемства для дзяцей “Імяніны Бабы Ягі”. Пачатак у 11 гадзін.

КІНАТЭАТР “МІР”

28-29 кастрычніка — “Ідэальныя ўцёкі”. Сеансы ў 18, 20.
30 кастрычніка — 2 лістапада — “Справа № 39”. Сеансы ў 18, 20.

SUDOKU

	3	1	7					8
	4	2	5					7
		6	9	1				3
	8					5	6	4
			8	3	1			
2	7	9					3	
3				2	7	1		
5					4	3	7	
6					5	4	2	

Читайте в свежем номере газеты

Отдушина

Репортаж Татьяны Плахетко о солнечных посиделках в детском саду №16 найдёте **на стр. 1-2.**

"Яны паміралі, абараняючы нашу будучыню, наша сёння..." — матэрыял Кацярыны Янушэвіч аб перазахаванні парэшткаў загінуўшых воінаў у брацкую магілу ў вёсцы Азярніца чытайце **на стар. 1-6.**

О влиянии генов на жизнь человека Иван Хохол рассказывает в своей байке, как обычно, **на стр.4.**

Аб прэзентацыі паэтычнай кніжкі Раісы Цярэшка "Прага жыцця" расказвае Таццяна Плахетка **на стар. 6.**

ЧПУП «Алексман» УНП 590930059
Окна двери ПВХ
Раздвижные балконные рамы
Немецкие технологии •
Монтаж качество гарантия •
Замеры доставка бесплатно •
Тел.: 8 (029) 35 35 782, 8 (029) 35 35 781

http://www.gs.by

Изготовим доставим установим железобетонные декоративные заборы колодезные кольца
Тел.: 80296441468 (Velcom) 5241468 (МТС)
ЧПУП «ЗдаВа» УНП290906463

ЗАБОРЫ цветочницы балясины ж/б
Ворота въездные гаражные двери металлические
Наличный и безналичный расчет
Собственное производство
Тел.: 8 (029) 2275918, 8 (029) 6594265
ИП Воложинский Ю.Э. УНП 290047108

RS "РеСпект"
С нами в будущее!
Окна из ПВХ и алюминия
МЫ ОТКРЫЛИСЬ!
(Velcom) 7990250, 7538411; (МТС) 6874321, 6875075; (01562)41211
г. Слоним, ул.Красноармейская, 83а (р-н маг. "Лето")
ЧУП «РеСпект» Лиц. № 02250/0193611 от 21.08.06-21.08.11 г. УНП 290112532

Включайтесь в длинные разговоры!
0 рублей со второй минуты тариф Будь практичнее
МТС

Галоўны рэдактар Віктар Уладзіміравіч ВАЛАДАШЧУК

ЗАСНАВАЛЬНІК
Віктар Уладзіміравіч ВАЛАДАШЧУК

Рэгістрацыйнае пасведчанне №64 ад 05.03.2009 года, выдадзена Міністэрствам інфармацыі РБ
Ліц. №42540/0418481 ад 27.05.08 да 25.06.13 Слонімскі райвыканкам

Юрыдычны адрас: 231800, г.Слонім, вул. Чырвонаармейская, 41
Газета друкуецца на беларускай і рускай мовах

Падпісныя індэксы:
64042 (індывідуальная)
63818 (ведамасная)
63646 (льготная)
Свабодны кошт

Час падпісання да друку па графіку 27 кастрычніка 2009 года 11:00.
Аб'ём — дзесяць умоўных друкаваных аркушаў.

Надрукавана ў друкарні "Плутас-Маркет", г. Мінск, вул. Халмагорская, 59а.
Заказ № 685