СТР. 3

СТР. 6

СТР. 8

Газета Слонімская

Упершыню выйшла ў 1938 годзе. Адноўлена ў 1997 годзе.

Масава-палітычны штотыднёвік

Выдавец УП "Газета Слонімская" Выходзіць адзін раз на тыдзень Заснавана 24 сакавіка 1997 года

№38 (641) Серада, 16 верасня 2009 года www.gs.by

МрояТур

ПРОФЕССИОНАЛЬНЫЕ пассажирские перевозки

МИНСК ГРОДНО

222-99, 250-05, 505-55 вел

615-14-99, 788-14-99 мтс

Лиц. МТиК РБ 02190/0323753, 14.06.06 - 13.06.11 ЧУП "МрояТур" УНП 590082235

■ ДОБРАЯ НАВІНА

У СЛОНІМА З'ЯВІЎСЯ СВОЙ СЦЯГ

Свае геральдычныя знакі з'явіліся ў некаторых населеных пунктаў Гродзенскай вобласці. Ліда, Слонім і Слонімскі раён атрымалі сцягі, а вёска Цырын Карэліцкага раёна — і сцяг, і герб.

Інфармагенцтва БЕЛТА тлумачыць, што гэтае рашэнне прынята ў мэтах адраджэння гісторыка-геральдычных традыцый Гродзенскай вобласці.

Еўрапейскае радыё для Беларусі

ДАВЕДКА

Герб Слоніма зацверджаны рашэннем Слонімскага выканкама ад 30 красавіка 1998 года.

Гісторыя герба

У 1591 годзе пры Слонімскім старасце Льву Сапегу (падканцлеру, а затым і канцлеру Вялікага княства Літоўскага, па ініцыятыве і пад рэдакцыяй якога быў надрукаваны Статут Вялікага княства Літоўскага) кароль Жыгімонт III пацвердзіў гораду права на самакіраванне.

Герб Слоніма "Ліс" афіцыйна быў зацверджаны 4 студзеня 1591 года. Ён паказвае прыналежнасць горада Льву Сапегу, бо герб "Ліс" стаў радавым яшчэ ў пачатку XV стагоддзя. На блакітным полі герба намаляваны залаты леў, які стаіць на задніх лапах і трымае ў правай верхняй лапе накіраваную ўверх серабрыстую стралу з дзвюма перакладзінамі на дрэўку.

Назва герба "Ліс" адносіцца да вельмі далёкага часу. У сваёй кнізе "Руская геральдыка" А. Лакіер пісаў: "Ліс ёсць срэбная дзіда або белая страла, пакладзеная ў чырвоным полі і перакрыжаваная дзвюма белымі перакладзінамі накшталт сякер. На шлеме бачна да паловы лісіца, звернутая налева".

Як відаць, у гербе Слоніма няма малюнка лісы, пакінута толькі эмблема стралы. Лісу замяніў леў — самая любімая жывёла ў гербах паводле іх сімвалічнага значэння. Ён прадстаўнік сілы, мужнасці і велікадушнасці. Назва гэтай жывёлы сугучна і з імем самога Сапегі. Дзякуючы гербу і сваім справам на карысць горада Леў Іванавіч Сапега назаўжды ўвайшоў у гісторыю нашага горада. (Паводле Шпырковай І.)

ГРОДНО 704-42-88 44-2-88 123-42-88. МИНСК

УНП 590482862 ИП Юрчик И.В. Лиц.№5 02270/0212762.22.06.2015, МТК РБ

ПОЕЗДКИ В ГРОДНО 5-24-45 8-029-883-45-35 622-55-90 (МТС) 8-029-354-91-64, посадка с вашего места жительства Принимаем коллективные заявки

Лиц. №02190/0385836, от 24.05.06-05.07.12 г. ИП Пинаскин К.С., УНП 590204411

ПОЕЗДКИ МИНСК 4-43-29 ПОСАДКА В ЛЮБОМ МЕСТЕ ГОРОДА ПРИНИМАЕМ КОЛЛЕКТИВНЫЕ ЗАЯВКИ Ежедневно, быстро, удобно 8 (029) 685 33 32 8 (029) 785 44 88

Лиц. №02190/0425532, 22.02.08 г. - 22.02.13 МТК РБ УНП 590084567 Клок Д.Д.

Пассажирские перевозки по РБ Гродно коллективные заявки Наличный, безналичный расчет. Тел.: 4-43-48, 8-029-690-82-93, 8-029-588-29-83.

Лиц. №02190/0213711, 22.02.2011г., МТК РБ УНП 590092742 ИП Рыжак М.И.

МЕТАЛЛ ПРОФИЛЬ 100% комплектации Теперь можно в кредит МЕТАЛЛОЧЕРЕПИЦА ПРОФНАСТИЛ ВОДОСТОЧНАЯ СИСТЕМА г. Барановичи ул. Ленина,49 (возле стадиона) VELCOM 8 /029/ 683-69-99 МТС 8 /033/ 673-69-99 тел/ф 8 /0163/ 45-29-91

УНП 290265870, ИП Смоленский А.В. товар сертифицирован Лиц. № 14100/0262436, 28.03.06.- 28.03.2011 г. Бар. ГИК

Наш адрес в Интернете www.gs.by

ГРОДНО 5-28-23 281-83-73 315-98-66 667-37-85 Принимаем коллективные заявки

Лиц. 02190/0425028, 22.02.08-11.03.2013 МТК РБ ИП Анисько Т.Н. УНП 590084409

Поездки Гродно вокзал, рынок, больницы МИНСК Тел.: 4-43-38 8-029-284-42-73, 884-25-08. 8-044-776-47-41

Лиц. №02190/0339767, 18.09.2006г.-17.09.2011г., МТК РБ ИП Скворский В.В., УНП 590039015

МЕБЕЛЬ • ДВЕРИ МЕТАЛЛИЧЕСКИЕ • НАТЯЖНЫЕ ПОТОЛКИ г. Слоним, Красноармейская, 42 (в м-не «Книги», возле м-на «Рубин») вт. – пт.: 10.00 – 18.00, сб. – вс.: 9.00 – 15.00, пн. – выходной 2-51-41, 8-029-169-51-48

Лиц. №42540/0466058, 27.12.2007 – 27.12.2012 СРИК УНП 590719077, ЧТПУП "ЮриксБел"

МАГАЗИН ГРАДУС ОТОПЛЕНИЕ И САНТЕХНИКА газовые котлы и колонки электроводонагреватели стабилизаторы напряжения радиаторы отопления трубы и фитинги мойки, умывальники, ванны и душевые кабины мебель для ванных комнат канализация и водопровод ул. Я. Купалы, 5 (029) 123-44-55

ЧТПУП "АльфаМагер" УНП 590833491, Лиц № 42540/0532212 СРИК 27.05.09-27.05.13 г.

ПОЕЗДКИ Минск–Гродно Тел.: 2-42-27, 6124227, 2803300.

Лиц. №02190/0399958, 29.10.2007г.-28.10.2012г. МТК РБ УНП 500532899 ИП Столярчук А.В.

ГРОДНО вокзал, рынок, больницы МИНСК 4-27-45 8-029-782-85-28 8-029-601-06-82

Лиц. №02190/0213469, 01.04.2005-31.03.2010 г., МТК РБ УНП 500492192 ИП Фефёлкина Т.Н.

МЕТАЛЛ ПРОФИЛЬ г. Барановичи, ул. Комсомольская, 22, (2 эт.) - МЕТАЛЛОЧЕРЕПИЦА - ВОДОСТОЧНЫЕ СИСТЕМЫ - ПРОФНАСТИЛ - МАНСАРДНЫЕ ОКНА - ГИДРО-, ПАРОИЗОЛЯЦИЯ - ОНДУЛИН - НАРУЖНЫЙ САЙДИНГ ЗАМЕР, ДОСТАВКА, КОНСУЛЬТАЦИЯ СПЕЦИАЛИСТОВ, ФОРМА РАСЧЁТА ЛЮБАЯ, НАЦЕНКА 0 т\ф 8 0163 42-44-60, т\м 8 029 672-12-94

ЧТУП "Стройинтерьер" УНП 2904855530. Товар сертифицирован

Быстро, удобно Поездки в Минск Гродно Контакты 8-015-62-4-70-85 8-029-664-14-62 8-029-582-58-90 Надёжно

Лиц.№02190/0415022, 30.11.2007 -13.12.2012,МТК РБ ЧТУП Фритуляк С.В. УНП 590718558

КАДРЫ

НАЗНАЧЕН НОВЫЙ ДИРЕКТОР КОЛЛЕДЖА

Сергей Юшкевич

В Слонимском государственном профессионально-техническом колледже сельскохозяйственного производства назначен новый директор. Им стал Сергей Юшкевич, который до этого занимал должность начальника отдела идеологической работы Слонимского районного исполнительного комитета. 10 сентября новый руководитель был представлен руководящему составу учебного заведения, а на следующий день — преподавателям и студентам колледжа.

Бывший директор СГПТК Александр Хворик назначен на должность заместителя начальника управления по труду, занятости и социальной защиты Слонимского райисполкома.

НОВЫЙ КОМАНДИР НА ВЫШКАХ

Командиром 354-й радионавигационной части приказом министра обороны Республики Беларусь назначен майор Александр Каркоцкий. Ранее Александр Николаевич занимал должность заместителя командира — главного инженера в этой же части. Бывший начальник радионавигационной части подполковник Игорь Ремез завершил службу и убыл на пенсию.

Александр ЗАХАРЕНКО

Александр Каркоцкий

РОДМО СПОРТИВНЫЙ КЛУБ "БАРС"
КИОКУШИНКАЙ КАРАТЭ-ДО
(жёсткий стиль)
объявляется 2го сентября набор
в группы с 8 лет
Слонимский общеобразовательный лицей (бывшая СШ №1)
время занятий: - вторник, четверг - 18.30 ч,
- воскресенье - 15.00 ч.
СШ №7 - время занятий: - вторник, четверг - 19.00 ч,
- воскресенье - 17.00 ч.
СШ №8 - время занятий: - вторник, четверг - 19.30 ч,
- воскресенье - 15.00 ч.
СШ №9 - время занятий: понедельник, среда, пятница - 16.30 ч.
Тел. 8 (044) 742 91 63, 8 (029) 280 80 44, 8 (029) 928 12 63, 8 (029) 997 89 94
РОДМО СК Барс, УНП 500586439

Лидер
• кухни
• шкафы-купе
• стенки
• спальни и др.
8-029-654-52-44
2-13-39
ЧПТУП "АльфаМагер" УНП 590833491,
Лиц № 42540/0532212 СРИК 27.05.09-27.05.13 г.

ОКАЗЫВАЕТСЯ
правозащитная
помощь
по тел. 8-029-281-22-04

САНТЕХНИКА
Не упустите возможность приобрести
по суперзизким ценам
Трубу канализационную, полипропиленовую, полиэтиленовую, металлопластиковую, радиаторы алюминиевые 16Атм РП, а также в продаже: полотенцесушители, унитазы, мойки, водонагреватели, системы очистки воды, смесители и все комплектующие к ним фитинги.
ОСЕННЕЕ ПРЕДЛОЖЕНИЕ:
при покупке ванны, душкабины, умывальника - ПОДАРОК.
Ежедневно с 8.00 до 15.00 на центральном рынке
пав. Сантехника и Сантехника плюс
Тел. 8-029-680-25-29, 8-029-65-20-471.
Товар сертифицирован Лиц. 42540/0087375, по 27.12.2012 г., СРИК ЧП "ВалерАН". УНП 590789304.

АРМИЯ

СЛОНИМСКИЕ БОЙЦЫ ОТПРАВИЛИСЬ НА УЧЕНИЯ

Перед отправкой эшелона с боевой техникой
ФОТО АЛЕКСАНДРА ЗАХАРЕНКО

В понедельник, 14 сентября, на железнодорожную платформу происходила погрузка военной техники. Подразделения Слонимской 11-й механизированной бригады эшелоном отправились в указанный район сосредоточения для участия в оперативно-стратегическом учении «Запад-2009».

Целями учения являются проверка возможности Беларуси и России по обеспечению военной безопасности Союзного государства.

В учении примут участие около 13 000 человек личного состава (из них около 7 000 человек с белорусской стороны и порядка 6 000 — с российской), более 200 танков, 470 бронированных машин и другая военная техника. Учение продлится до 29 сентября.

Александр ЗАХАРЕНКО

Депозит «Праздничный»
в белорусских рублях
Процентная ставка – 22 % годовых
на 65 дней (первоначальный взнос 300 000 рублей).
Ежемесячная капитализация, дополнительные взносы.
По истечении срока начисленные проценты переоформляются в депозит "Перспективный".
Обращайтесь в Слонимское отделение филиала ОАО «БПС-Банк» по Гродненской области по адресу: ул.Брестская 65а.
Тел.: 5-49-40, 5-49-19
148
БПС-БАНК
www.bps.by

новые условия!!!
Кредит. На счастье
МОСКВА МИНСК БАНК

КРЕДИТ	РАЗМЕР КРЕДИТА БЕЛ. РУБЛИ	СРОК КРЕДИТОВАНИЯ	УСЛОВИЯ
НАЛИЧНЫМИ	до 50 000 000	до 5 лет	поручительство
НАЛИЧНЫМИ	до 7 000 000	до 3 лет	без поручителей
КРЕДИТНЫЕ КАРТОЧКИ	до 6 500 000	до 2 лет	без поручителей

www.mmbank.by
(01562) 5-00-23
Банк Москва-Минск в СЛОНИМЕ:
ул. Красноармейская, 73 Режим работы: пн. - пт. с 9.00 до 18.00, без обеда
Суббота, воскресенье и праздничные дни – выходной

КУРСЫ ОБМЕНА ВАЛЮТ
15.09.09

	Покупка	Продажа
Беларусбанк		
1 USD	2810	2845
1 EURO	4070	4130
1 ZL	945	983
1 RUR	88,8	90,8
Белпромстройбанк		
1 USD	2795	2830
1 EURO	4070	4130
1 ZL	960	983
1 RUR	89,2	91,5
Белагропромбанк		
1 USD	2805	2835
1 EURO	4060	4120
1 ZL	930	990
1 LAT	5000	5800
1 LIT	900	1190
1 RUR	88,7	91
1 GBP	290	235
Белгазпромбанк		
1 USD	2790	2840
1 EURO	4060	4120
1 RUR	89,8	91,2
Москва — Минск		
1 USD	2790	2835
1 EURO	4060	4140
1 RUR	89,5	91
Приорбанк		
1 USD	2798	2832
1 EURO	4050	4150
1 RUR	88,6	92,2
Нацбанк РБ		
1 USD	2791	
1 EURO	4064,53	
1 RUR	90,44	
1 ZL	964,08	

"Троя"
Ворота Козырьки
Калитки Ограды
Ограждения
РАССРОЧКА КРЕДИТ
МТС 298-02-28
Velcom 644-75-28
Свид. №50614, от 08.06.2005 г., Баран. ГИК.
УНП 290416202 ИП Малевич С.А.

СЛОНИМ: НАШИ ЛЮДИ

ВЕЧЕРНЯЯ СКУКА

Скука — понятие растяжимое. Кто-то со скукой борется, а кто-то пускает скуку на самотёк.

«Если вечером вы заскучали дома, что вы станете делать?» — спрашивали корреспонденты «ГС» жителей города.

Лариса Александровна:

— Думаю, что я не заскучаю, всегда какое-то дело найдётся. Если есть возможность, с ребёнком занимаюсь. Можно и книгу почитать, но сейчас на это времени маловато, зимой больше времени бывает. А вот летом скучать почти что не приходится.

Александр:

— Всё свободное время провожу в Интернете. Скучать как-то и не умею. Отдыхаю с удовольствием, на природу езжу. Зимой свободного времени больше, но я стараюсь его посвятить Интернету, так как моя работа с этим связана.

Две подруги (отказались фотографироваться)

Снежана:

— У нас маленькие дети, нам скучать некогда. Телевизор я смотрю очень редко, так как те передачи, которые мне нравятся, почти не совпадают с моим свободным временем. Всегда найдутся какие-то более важные дела по хозяйству.

Алина:

— То же самое и у меня. Дети отнимают всё время, но это приятные заботы. День проходит в спешке, лишь в обеденный перерыв можно немного почитать газету. Вечером дома тоже надо успеть многое.

Александр:

— Если возникает такая ситуация, обращаюсь к друзьям, звоню им. Может, пива попьём. Если погода хорошая, конечно, лучше пойти на природу. Лето — самая хорошая пора для этого. Можно выбраться на дискотеку, там повеселиться. Но опять же, только в своей компании. С чужими, конечно, тоже можно общаться, если они нормальные люди. Но для отдыха лучше друзья.

Владимир ШУМЕЛЬ
Фото Татьяны ПЛАХЕТКО

■ ПОДРОБНОСТИ ОДНОГО ПРОИСШЕСТВИЯ

ВОШЁЛ В ДОВЕРИЕ, ВЫМАНИЛ ДЕНЬГИ

В прошлом номере «ГС» мы писали о том, как один слонимчанин одолжил незнакомцу 970 тысяч рублей, а тот, после удачной сделки, скрылся в неизвестном направлении.

РИСУНОК ЕВГЕНИЯ ИВАНОВА

Сегодня мы расскажем вам подробности данного происшествия, чтобы больше никто не попался на удочку мошенника.

В центре Слонима к одному из таксистов подошел представительный немолодой мужчина — на вид около 50 лет. Сел в автомобиль и заказал поехать в банк на Брестской улице. Пока ехали, пассажир представился, спросил, как зовут таксиста. В ходе поездки мужчина рассказал, что едет в банк оплачивать счет за совершенное дорожно-транспортное происшествие, в ходе которого он якобы сбил женщину.

Такси остановилось у банка, пассажир вышел и пошел в банк, предварительно попросив водителя подождать его, мол, потом еще надо будет ехать в Барановичи.

Спустя несколько минут мужчина вышел из здания, сел в такси и раздосадованно сказал, что его карточка заблокирована. Потом он попросил таксиста одолжить денег на штраф. И добавил, что по приезде в Барановичи он рассчитается сполна: и заплатит за дорогу, и, естественно, отдаст долг. Водитель такси сказал, что не имеет с собой такой большой суммы (мужчина попросил в долг 800 тысяч рублей). Тогда пассажир попросил таксиста помочь: может, кто-нибудь другой согласится одолжить ему деньги. И опять-таки, сказал, что рассчитается за все сполна, когда приедет в Барановичи.

Водитель подвез пассажира к другим таксистам, объяснил ситуацию, сказав, что, мол, надо помочь человеку. Напомним, что мужчина, пока ехал, спросил, как зовут таксиста, поэтому, когда они подъехали к другим водителям, он часто называл его по имени.

Помочь человеку согласился другой таксист. Он одолжил пассажиру 800 тысяч якобы на то, чтобы заплатить штраф за дорожно-транспортное происшествие. Мужчина пошел в банк, опять-таки попросил таксиста подождать его. Через пару минут вышел с какими-то бумажками, сказал, что оплатил штраф, и попросил подвезти его еще в несколько мест: магазин, Госавтоинспекцию. Ничего не подозревавший таксист (он решил, что мужчина является знакомым его коллеги) выполнил все заказы.

После того как пассажир сделал практически все свои дела, он попросил перед дорогой в Барановичи завезти его в больницу, чтобы проведать женщину, которая пострадала при дорожно-транспортном происшествии. Таксист остался ждать в машине. Через пару минут мужчина вышел и попросил у водителя еще 170 тысяч рублей. Сказал, что женщине надо заплатить, чтобы больше никаких претензий не было. Водитель такси насторожился: такую сумму все-таки одолжил — вдруг что случится?! Мужчина успокоил его, сославшись на знакомство с первым таксистом. Мол, неужели я обману, я ведь друг твоего коллеги. Водитель такси успокоился и дал еще 170 тысяч рублей.

Все. Мужчина вернулся в здание больницы. Таксист подождал некоторое время, пассажир не возвращался. Водитель пошел в отделение травматологии, чтобы поискать пострадавшую, а также своего пассажира. Стоит ли говорить, что ни такой больной, ни проведывающего и в помине не было.

Водитель такси поехал к своему коллеге, который, по утверждению пассажира, был его хорошим знакомым. Мужчина удивился, ведь они совершенно не знали друг друга, разве что только по именам.

Пострадавший таксист обратился с заявлением в местные органы милиции. Против неизвестного мошенника было возбуждено уголовное дело.

Ольга ШИНКЕВИЧ

byfly
информация на сайте www.byfly.by
Постоянные тарифные планы | Стоимость услуги в месяц
"Плюс" (суммарный объем трафика 30 Мбайт) только для физических лиц | 30 000*
"Плюс - 1" (суммарный объем трафика 2 Гбайт) только для физических лиц | 35 000*
"Плюс - 2" (суммарный объем трафика 4 Гбайт) только для физических лиц | 45 000*
"Домашний" | 60 000
"Домашний плюс" | 120 000
"Вечер" | 37 000
Высокоскоростной Интернет byfly!
Бесплатное подключение и предоставление модемного оборудования на время действия договора.
Справки по телефону 100
Заключение договоров в Сервисных центрах "Белтелекома"

салон мебели Амадей
дом быта 2 этаж
Настоящие ортопедические матрацы
ВЕГАС, ЦВЕТНЫЕ СНЫ, БАРРО
И НЕОБЯЗАТЕЛЬНО ДОРОГО
8-029-654-52-44
2-13-39
товар сертифицирован
ЧПТУП "АльфаМагер" УНП 590833491,
Лиц № 42540/0532212 СРИК 27.05.09-27.05.13 г.

Кровельные материалы
Тепло- и гидроизоляционные материалы
Водосточные системы
Сайдинг
Окна из ПВХ
Мансардные окна
ИП Ващенко Е.А. Лиц. № 44010/1026969, 10.08.04-09.08.09 г. Гродн. ГИК

РОЛЛЕТЫ
ВОРОТА
КОВАНЫЕ ИЗДЕЛИЯ
655-67-17 41-02-28
РОЛЛЕТНЫЕ - СЕКЦИОННЫЕ
ОТКАТНЫЕ - РАСПАШНЫЕ
АВТОМАТИКА, металлопрофиль

Санаторий «Ружанский»
Национального банка Республики Беларусь
УНП 201002825
ПРИГЛАШАЕТ НА САНАТОРНОЕ ЛЕЧЕНИЕ
(срок путевки 12 и 14 дней),
АКТИВНЫЙ ОТДЫХ И ОЗДОРОВЛЕНИЕ
детей и взрослых по программе выходного дня.
К ВАШИМ УСЛУГАМ:
спортивный 25-метровый бассейн на 4 дорожки с сауной
детский аквапарк с водными аттракционами
лодочные станции с прокатом лодок и катамаранов
лыжероллерная трасса с прокатом роликовых коньков и велосипедов
электромобили для детей 3-10 лет
различные медицинские процедуры после консультации врача
Работает кафетерий с 10.00 до 22.00 ежедневно
Ждем Вас ежедневно, в том числе в выходные и праздничные дни.
Заказ путевок у маркетолога по тел.: (801632) 3 34 26, (8044) 744 02 03.
Справки и оформление заявок у администратора по тел:
(801632) 3 34 65, (8029) 123 10 59, (8029) 225 60 33.

■ ПРАШУ СЛОВА

ШКОЛЬНЫ КАРАБЕЛЬ ПЛЫВЕ Ў НЯБЫТ?

Вось і прайшло штогадовае вучнёўскае свята. Прыемна было бачыць у гэты дзень у кожным кутку горада святочныя твары дзяўчынак і хлопчыкаў, якія неслі прыгожыя букеты кветак у школы, каб падараваць іх сваім настаўнікам.

1 верасня ФОТА З АРХІВА "ГС"

Мне і самаму давялося браць удзел у гэтым свяце ў СШ №2 горада Слоніма. У школу на свята завіталі шматлікія госці, падчас урачыстай лінейкі было прамоўлена шмат цудоўных слоў і віншаванняў. Усё было добра і прыгожа, але вельмі засмуціла адна акалічнасць — усе выступоўцы, а таксама дырэктар школы і настаўнікі ўвесь час звярталіся да дзяцей і іх бацькоў выключна на рускай мове, нібы мы жывем не ў Беларусі, а ў Расеі. А мо яны забылі, што існуюць беларусы, якія жывуць тут, на гэтай зямлі, і якія хочуць чуць прыгожую беларускую мову не толькі ад бацькоў, дзядуляў, бабуль, але і ад настаўнікаў. Бо школа з'яўляецца другім домам для вучняў.

У Слоніме з дзесяці школ няма ніводнай беларускамоўнай, нават беларускамоўнага класа няма. Беларускую мову вывучаюць пакуль у вясковых школах. Але штогод у Беларусі зачыняюцца некалькі дзесяткаў школ, бо не хапае вучняў. Кожны год у Беларусі вымірае амаль цэлы раён, а гэта каля 30 тысяч жыхароў.

Беларуская мова — адна з найпрыгажэйшых па гучанні сярод еўрапейскіх моў, а таксама адна з самых старажытных у Еўропе. На ёй пісаліся ўсе тры статуты Вялікага княства Літоўскага. Яна была адзінай дзяржаўнай мовай у ВКЛ, нашай гістарычнай дзяржаве. Дык давайце, шаноўнае спадарства, шанаваць сваю родную мову, вучыць на ёй сваіх дзяцей, каб яны выраслі сапраўднымі шчырымі беларусамі, якія могуць вольна размаўляць па-беларуску. За гэта іх будуць паважаць як на радзіме, так і за яе межамі.

І напрыканцы хачу звярнуцца да бацькоў, дзядуляў і бабуль дзетак, якія пайшлі ці яшчэ пойдуць у першы клас, з просьбай напісаць заяву, што вы жадаеце, каб ваша дзіця навучалася ў беларускамоўным класе. Праз пэўны час дзеці выкажуць вам за гэта вялікую падзяку. Зычу вам і вашым сем'ям усяго самага найлепшага.

З павагай,
Уладзімір ЛІТВІН,
старшыня слонімскай суполкі ГА "Таварыства беларускай мовы імя Ф. Скарыны"

■ НОВОСТИ

В ИСТОЧНИКЕ БОЛЬШОЙ КРАКОТКИ БУДУТ КРЕСТИТЬ ДЕТЕЙ

Сотрудники Мижевичского лесхоза за летние месяцы облагородили криницу в деревне Большая Кракотка Слонимского района. Источник со святой водой, которая, по многим свидетельствам, обладает чудодейственным свойством исцеления, огородили, возле него поставили капличку.

По словам сотрудников Мижевичского лесхоза, вскоре лесную дорогу до криницы заасфальтируют, чтобы людям было удобнее добираться до святой воды. А вскоре возле источника у деревни Большая Кракотка будут проходить обряды крещения.

Вода из источника исцеляет

Капличка

Татьяна ПЛАХЕТКО
Фото автора

ТРАГЕДЫЯ

ЗАГІНУЛА ВА ЎЛАСНАЙ ХАЦЕ

4 верасня падчас пажару ў сваёй хаце загінула 78-гадовая жыхарка вёскі Новая Перавалока, што ў Міжэвіцкім сельсавеце. Жанчына працяглы час жыла ў хаце адна пасля смерці мужа.

У той дзень адзін з механізатараў СВК "Міжэвічы" праязджаў на трактары па вясковай вуліцы і ўбачыў, што з хаты ідзе дым. Мужчына зайшоў у хату, аднак нічога не мог разгледзець з-за дыму і выклікаў пажарных. Байцы МНС ліквідавалі пажар, а гаспадыню хаты знайшлі ўжо мёртвай.

Як паведамілі на мінулым тыдні карэспандэнту "ГС" у пажарнай інспекцыі Слонімскага райаддзела МНС, прычына пажару ўстанаўліваецца. Праверку па факце смерці адзінокай пенсіянеркі праводзіць мясцовая пракуратура.

Бабулька крыху менш за два месяцы не дажыла да 79 гадоў.

Мікола КАНАНОВІЧ

P.S.

Па звестках Міжэвіцкага сельсавета, у вёсцы Новая Перавалока (па стане на 10.09.09 г.) засталося 14 жыхароў, з якіх толькі некалькі чалавек — працаздольнага ўзросту.

ФОТОФАКТ

НЕ СПРАВИЛСЯ С УПРАВЛЕНИЕМ

ФОТО ПЕТРА КОТОВА

В понедельник, 14 сентября, в микрорайоне Энка произошло дорожно-транспортное происшествие.

Водитель автомобиля «Хундай-Лантра» не справился с управлением на закруглении дороги на улице Коссовский тракт, перевернулся и остановился у бордюра.

Ольга ШИНКЕВИЧ

ЗДАРЭННІ

ЗАБРАЎ РОВАР З ПАД'ЕЗДА

На мінулым тыдні з пад'езда дома №93 на Брэсцкай вуліцы ў Слоніме невядомы зламыснік украў ровар.

Сёмага верасня супраць невядомага злодзея ахоўнікі правапарадку ўзбудзілі крымінальную справу па артыкуле "Крадзеж".

ПАШКОДЗІЎ ПЛОТ

Новы плот на вуліцы Баграціёна насупраць возера нядаўна пашкодзіў адзін з жыхароў горада.

Міліцыя ўстанавіла асобу зламысніка, які кампенсаваў нанесеную шкоду.

Мікола КАНАНОВІЧ

ЗДОРОВЬЕ
ЧИТАЙТЕ В Отдушине

Если у вас есть вопросы по здоровью к специалисту, звоните 8-029-61-22-643 или пишите: 231799, Слоним, а/я 32

Белгазпромбанк
Энергия твоего будущего!

КРЕДИТЫ
малому и среднему бизнесу

Уважаемые руководители предприятий и индивидуальные предприниматели!

ОАО "Белгазпромбанк" совместно с Европейским банком реконструкции и развития предлагает кредиты в долларах США

- Сумма кредита до 200 000 долларов США
- Цель кредита - преобретение основных фондов, пополнение оборотных средств
- Индивидуальный подход к обеспечению кредита

г. Слоним,
Гродненское шоссе,
помещение УМГ "Белтрансгаз"
тел. 72-4-53

Индивидуальным предпринимателям и учредителям юридических лиц возможна выдача кредита наличными на потребительские нужды

Лицензия на совершение банковской деятельности №8 выдана НБ РБ 27.10.06г. УНП 100429079

■ ОБРАЗОВАНИЕ

ДОМ, ГДЕ ОТКРЫВАЕТСЯ МЕЧТА

Закрытие недели учреждений внешкольного воспитания состоялось. Если 5 сентября утренний ливень помешал детям и родителям, которые собрались в городском парке, ознакомиться с учреждениями, то 12 сентября была отличная солнечная погода.

Любите братьев наших меньших

Целью мероприятия было вовлечение школьников в кружки по интересам. Каждый ребенок, начиная с младших классов, может выбрать себе что-нибудь по душе. А осуществить непростой выбор в Слониме есть из чего. Все это проводилось для формирования положительного общественного мнения о роли и значимости учреждений внешкольного воспитания и обучения.

Например, много различных кружков действует в районном центре детского творчества «Скарбніца». Профессиональные наставники помогут здесь, возможно, с выбором дальнейшей профессии. Экологический центр детей и юношества прививает ребятам любовь к животным. На станции юных техников из мальчишек могут получиться настоящие конструкторы или профессиональные мотогонщики. Центр детско-юношеского туризма развивает навыки велосипедного, пешеходного и водного туризма. А еще там есть кружок авторской песни. Возможно, кто-то в будущем сможет пополнить ряды артистов белорусской эстрады.

Кроме того, на территории района действуют и спортивные школы. Мальчишки и девчонки, которые хотят связать свою жизнь со спортом, в раннем возрасте могут сделать выбор. В Слониме можно заниматься легкой атлетикой и греблей, художественной гимнастикой и боксом, играть в футбол и гандбол, составлять замысловатые композиции за шашечной доской.

Внешкольные учреждения часто называют домом, где открывается детская мечта. Первое знакомство детей и их родителей с конкретными учреждениями внешкольного воспитания и обучения, современными формами работы по организации содержательного досуга состоялось. Все учреждения провели рекламно-информационные кампании и акции, выставки-ярмарки, конкурсно-игровые и концертные программы. А детям теперь только осталось сделать свой выбор.

Александр ЗАХАРЕНКО
Фото автора

■ СЕЗОННОЕ

ПОШЛИ КОПАТЬ КАРТОШКУ!

Аномально дождливое лето пошло не на пользу клубневым культурам. В частности, картофель в этом году, по словам многих сельчан, да и тех горожан, которые на своих участках выращивают «второй хлеб», не уродил.

В помощь людям — техника ФОТО ТАТЬЯНЫ ПЛАХЕТКО

«К сожалению, нынешний урожай картофеля очень бедный, — рассказывает Ирина Николайчук из деревни Соколово Слонимского района. — Большинство картофелин довольно мелкие, а в основном клубни среднего размера. В прошлом году урожай был намного лучше. Если в этом году мы посадили 12 мешков, а выкопали 30, то в прошлом при таких же затратах накопали 60».

На сегодняшний день многие горожане отказываются от выращивания картофеля на своих приусадебных участках. Подсчитывая расходы и труды, которые приходится тратить на то, чтобы посадить, вырастить, а потом убрать урожай, люди приходят к выводу, что проще по осени купить на зиму несколько мешков картофеля.

Все на сбор урожая

Собрали — отвезли домой ФОТО ТАТЬЯНЫ ПЛАХЕТКО

Так, слонимская семья Филипчик в этом году не сажала картофель возле своего дома. «Мы предпочли купить. За пять мешков картошки отдали 115 тысяч рублей, — рассказывает Лилия Филипчик. — А участок, где в прошлом году у нас росла картошка, в этом году отдыхал».

Ольга ШИНКЕВИЧ

SMS-ВОПРОСЫ

8—029—133—04—21

▸ Можно ли сотруднику рядового состава МЧС открыть ИП?
Ответ: *Нельзя. Закон не разрешает.*

▸ Хотим знать, когда будут отремонтированы ступеньки на улице Ершова, ведущие к саду № 17. Торчит арматура, дыры, песок — там взрослому трудно пройти, не говоря о детях. Родители сада №17
Ответ: *Как нам сообщили в КУП «Слонимское ЖРЭО», подремонтировать те ступеньки они планируют в 4-м квартале этого года или (если получится раньше) в конце 3-го квартала.*

▸ Может ли моя дочь учиться параллельно в училище и в высшем учебном заведении (на заочном)?
Ответ: *Не может. Закон об образовании в Беларуси этого не допускает. Нужно выбирать: училище, техникум или вуз. После училища можно учиться в среднем специальном учебном заведении, а потом в вузе или сразу в вузе. А вот второе высшее образование в нашей стране можно получить только на платной основе.*

▸ Скажите, имеют ли право забрать моего мужа на сборы, если ребенку только 1,5 года?
Ответ: *«Имеют», — ответили нам в Слонимском военкомате.*

▸ Будет ли оборудована мусорница забором возле дома №103/2 на Брестской улице? В противном случае надо будет обращаться в санстанцию, чтобы там навели порядок.
Ответ: *Обращаться по поводу благоустройства территории на месте сбора мусора надо не в санитарные службы, а в ЖЭС.*

▸ Почему убрали скамейку на Брестской улице (недалеко от бывшего мини-рынка), где находится стоянка автомобилей-такси? Было так удобно.
Ответ: *Действительно, в тёплое время таксистам там было удобно играть в карты в ожидании пассажиров. Также местным любителям спиртного было иногда удобно на этой скамейке пропустить по стаканчику. А вот выяснить, почему ту скамейку убрали, нам, к сожалению, не удалось.*

▸ Когда в Петралевичи будет ходить автобус?
Ответ: *Когда райисполком примет такое решение, ответили нам в автопарке.*

▸ Какие штрафы полагаются учителям за принудительное питание ученика?
Ответ: *Учителя учат, а не питают учеников.*

▸ Как можно поступить в ППС (милицейский патруль), где обучают?
Ответ: *Обратитесь в группу кадров Слонимского РОВД. Там рассмотрят ваше заявление и всё вам объяснят.*

▸ На улице Ершова две мусорки стоят пустые или заполняются наполовину, а на Тополёвой улице — одна и всегда полная. Люди оставляют мусор возле мусорки. Это ужас, что делается: сюда несут мусор все девятиэтажки Тополёвой. Может, поставили бы сюда вторую?
Ответ: *Мы не поставим. Обращайтесь в ЖЭС.*

На вопросы отвечал Микола КОНОНОВИЧ

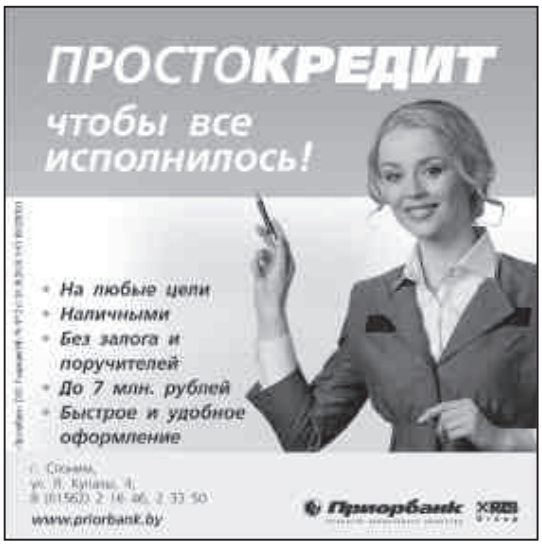

ВОПРОС — ОТВЕТ

АЛИМЕНТЫ СОХРАНЯЮТСЯ

Сохраняется ли право на получение алиментов после лишения отцовства?

Согласно ч. 3 ст. 82 Кодекса Республики Беларусь о браке и семье (далее — КоБС) «лишение родительских прав не освобождает родителей от обязанностей по содержанию детей». Значит, с одного из супругов можно взыскать алименты либо в добровольном, либо судебном порядке. Если же родительских прав лишены оба родителя, тогда ребенок (дети) передается на государственное обеспечение (в детские интернатные учреждения, в опекунские или приемные семьи и т.д.). В этом случае в соответствии со ст. 93 КоБС предусмотрена обязанность родителей возмещать расходы, затраченные государством на их содержание. Стоит заметить, что на основании ч.1 ст. 82 КоБС, «родители, лишенные родительских прав, теряют все права, основанные на факте родства с ребенком, в отношении которого они были лишены родительских прав, в том числе и право на получение содержания от него, право на пенсионное обеспечение после смерти ребенка и право наследования по закону». В соответствии со ст. 101 КоБС «родители, лишенные родительских прав, утрачивают право на получение содержания от своих детей».

ПОГАШЕНИЕ КРЕДИТОВ ПОРОВНУ

Мой муж взял несколько кредитов в банках. Часть из них мы просто «проели», часть он вкладывал в свое дело, которое развалилось. Сейчас хочу развестись, но не знаю, не перепишется ли в этом случае часть долгов на меня при разделе совместно нажитого имущества?

На основании ч. 2 ст. 28 Кодекса Республики Беларусь о браке и семье (КоБС) «по обязательствам одного из супругов супруги отвечают имуществом, являющимся их общей совместной собственностью, если судом будет установлено, что полученное по обязательствам использовано в интересах всей семьи». Таким образом, при разделе имущества, если один из супругов потребует в судебном порядке раздела ответственности по погашению кредитов, то суд вправе обязать второго супруга выплачивать половину из них. Однако если в суде этого требования не будет заявлено, то суд его рассматривать не будет.

ПЕРЕВОД ИЛИ УВОЛЬНЕНИЕ

Можно ли оформить перевод работника в другую организацию, если срок действия контракта в настоящей организации не окончен, и какие документы должен представить новый наниматель?

Оформить перевод к другому нанимателю, если в этом согласны и работник, и наниматель, можно на основании п. 2 ст. 16 Трудового кодекса РБ (далее — ТК). Новый наниматель отправляет письменное приглашение на работу в порядке перевода от одного нанимателя к другому по согласованию между ними, т.е. новый наниматель направляет прежнему письменное приглашение с просьбой уволить к нему работника в порядке перевода. Дать согласие нанимателю на перевод — это право, а не обязанность, поэтому если один наниматель согласен принять, а другой не желает уволить его, то перевод считается несостоявшимся. Если наниматель не согласен уволить путем перевода (согласно п. 4 ст. 35 ТК), можно уволиться по соглашению сторон (ст. 37 ТК) по истечении срока действия трудового договора (контракта) (п. 2 ст. 35 ТК) или по требованию работника (ст. 41 ТК). Но расторжение договора по требованию работника возможно «в случае его болезни или инвалидности, препятствующих выполнению работы по трудовому договору, нарушения нанимателем законодательства о труде, коллективного или трудового договора и по другим уважительным причинам. Факт нарушения законодательства о труде, коллективного или трудового договора устанавливается специально уполномоченным государственным органом надзора и контроля за соблюдением законодательства о труде, профсоюзами и (или) судом».

Подготовил Александр ЗАХАРЕНКО

■ ГОРОД

А У НАС ВО ДВОРЕ ЕСТЬ ПАРКОВКА ОДНА

В редакцию «ГС» обратились жители общежитий на Брестской улице, которые рассказали о своей негласной войне с автомобилистами.

Они стоят там дружно в ряд

«Возле нашего общежития образовалась нелегальная парковка, — жалуются жители общежития. — Автовладельцы ставят машины едва ли не у дверей подъезда, людям трудно пройти, не запачкавшись об авто! Кто и как решит нашу проблему?»

В общежитии руководство вывесило правила парковки, но владельцы автомобилей не обращают на него никакого внимания.

«В нескольких метрах от общежития есть платная стоянка, но, понятное дело, людям проще поставить свой автомобиль прямо под окнами общежития совершенно бесплатно, чем платить за место парковки. Тем самым владельцы автомобилей просто загромождают весь двор», — возмущаются люди.

По словам жильцов общежития на Брестской улице, автомобилисты давно портят им жизнь: «Мало того, что каждую ночь срабатывает сирена то в одной, то в другой машине, так днем по двору невозможно пройти. Коль уж вы нашли деньги на машину, так найдите и на автостоянку, нечего во дворах стоянки устраивать!» — возмущаются люди.

Особенно сложно обойти припаркованные автомобили после дождя — надо прыгать с кочки на кочку, обходить дальним путем как лужи, так и автомобили.

«Правда, некоторые владельцы автомобилей понимают сложившуюся проблему и ставят машины так, чтобы никому не мешать. Но есть и такие, которых только кирпич на крыше вынудит сменить место парковки. У нас двор забит полностью, на газонах колеи наезжены, причем ставят машины как попало», — говорят люди.

Проблема несанкционированных парковок актуальна для всего Слонима. Автостоянок в городе явно не хватает. Более того, некоторые ликвидируются в связи с уплотнением застроек.

Тамара КОЗЫРЕВА
Фото автора

■ ОБРАЗОВАНИЕ

НЕ ПРОФЕССИЯ, А ПРИЗВАНИЕ

В минувшую пятницу в средней школе №5 состоялся районный конкурс на звание лучшего социального педагога. За это звание и право представлять Слонимщину на областном конкурсе боролись Жанна Сергейчик (ГОСШ №2), Ирина Жарикова (ГОСШ №5), Людмила Терешко (ГОСШ №7), Светлана Белик (ГОСШ №10) и Жанна Чернова (Жировичская школа).

Сегодня общественная значимость социального педагога стала очевидной не только для руководителей учреждений образования, но и для родителей, представителей общественных организаций. Именно социальный педагог чаще всего бывает тем человеком, к которому дети, подростки и молодежь обращаются за советом и квалифицированной помощью. Многим так называемым трудным учащимся, состоящим на внешкольном контроле и на учете в инспекции по делам несовершеннолетних, смогли помочь именно педагоги. А это так важно — быть человеком, которому можно доверять, поверять свои тайны, не бояться рассказать о проблемах, возникших дома, в школе, во дворе. Недаром говорится, что педагог социальный — это не профессия, а призвание.

Интересными получились самопредставления педагогов как профессионалов и как личностей. Кроме того, участники разрешали ситуации с социально-педагогической проблематикой и представляли проекты по решению социальных проблем. Также конкурсанты продемонстрировали учебное мероприятие в незнакомой аудитории.

По итогам конкурса жюри определило победителя. Лучшим педагогом Слонимского района стала Людмила Терешко. Теперь социальному педагогу средней школы №7 необходимо приложить усилия для подготовки к областному конкурсу, который состоится в Гродно.

Николай РОДИОНОВ

ОТРУБИ
КОМБИКОРМ
СВИНОЙ, КУРИНЫЙ
ДЛЯ БРОЙЛЕРОВ
с доставкой на дом
по городу и району.
Тел. 5-40-09,
2-22-63.
Лиц. СРИК №42540/1022084, до 28.04.2009г.
ИП Рудак О.А. УНП 500005244

КУПЛЮ
корову,
свинью, быка
живым весом
94-2-94
8-029-699-42-94
ИП Герасименко Т.В., УНП 500593485

СЕЛЬХОЗПРОДУКЦИЯ

КУПЛЮ
СВИНИНУ
БАРАНИНУ
ТЕЛ.: 5-04-76,
VELCOM 6-183-182

Куплю
корову, быка,
кабана, лошадь,
телят и баранов
Тел. 4-44-69, 8-029-39-79-7-90
ИП Левкевич И.О. УНП 590083882
Лиц. №42540/1042576, 23.03.05 – 23.03.10 Слоним. РИК

ЗАКУПАЮ
СВИНИНУ
живым весом
Цена договорная
Тел. 2-41-80,
8-029-632-73-30
ИП Жук О.В. УНП 590309841

Слонимский р-н д. Рязановщина
ПРАДАЮ
СВІНЕЙ
РАЗВЕДЕНИЕ
ВЫРАЩИВАНИЕ
ПРОДАЖА СВИНЕЙ
(жывой вагой)
уласнай гадоўлі
ад 50 - 150 кг
Кошт дагаворны.
Похороны, свадьба —
СКИДКА 5 %
Нахождение свинарника
Кожнаму пакупніку — падарункі!
Тел.: 8-029-31-30-225,
8-029-78-01-508
Лиц. №42540/1042577 23.03.05–23.03.2010 Слоним РИК
ИП Шевчик С.И.

КУПЛЮ
телят, свиней
живым весом
ПО ХОРОШЕЙ ЦЕНЕ
Тел. 2-21-52,
8-029-344-70-49
Лиц. №42540/027778, до 13.10.09 г., СРИК ИП Шепшук В.И. УНП 590088989

■ ПРАШУ СЛОВА

ЯК СЛУЖЫЎ Я ПРЫ ШТАБЕ...

Пяць тысяч вайскоўцаў, да 40 самалётаў і 200 адзінак баявой тэхнікі прыбудуць да нас з Расіі на сумесныя беларуска-расійскія ваенныя манеўры "Захад-2009". Беларускае войска мае задзейнічаць у вучэннях 7-8 тысяч сваіх байцоў. А ўсяго памахаць зброяй перад заходнімі рубяжамі нашай незалежнай краіны сабяруцца сёлета, па афіцыйных звестках, каля 12,5 тысяч вайскоўцаў. Традыцыя яшчэ з часоў СССР.

З зампалітам роты заехалі ў Хатынь

ФОТА З АРХІВА АЎТАРА

У далёкім лютым 1985 года мне давялося ўдзельнічаць у падобных на сёлетнія маштабных манеўрах Савецкай Арміі "Шчыт-85". Колькі тады канкрэтна "заявала" людзей і тэхнікі ў беларускіх лясах пад Мінскам і Барысавам, ніхто нам не казаў ці я ўжо не помню. Помніцца іншая лічба — шэсць салдат учадзелі ў аўтамабільным кунгу ў адну з марозных лютаўскіх начэй. Уратаваць іх не ўдалося. Прычына атручвання ўгарным газам — няспраўны дызельны ацяпляльнік. Нямала здарылася тады калецтваў асабовага складу на тэхніцы падчас выканання "баявых заданняў" і на маршах. Але найбольш байцоў на манеўрах "Шчыт-85" абмарозілася. Лютая была зіма ў той год і снежная — рукі да металу прыліпалі. Пальцы на нагах, насы, шчокі і вушы абмарожвалі салдацкі незаўважна для сябе. Спісаных "на страты" аператыўна вывозілі з раёнаў "баявых дзеянняў" верталётамі ў стацыянарныя медсанбаты. Камандзірам вайсковых часцей і падраздзяленняў потым прыйшлося адказваць за пакалечаных і абмарожаных салдат па месцы службы ў дысцыплінарным парадку. За атручаных кагосьці з камандзіраў нават пасадзілі.

Служыў я ў каменданцкай роце танкавай дывізіі вадзіцелем-кінарадыёмеханікам. Кіраваў кінабудкай на калёсах ГАЗ-66, замацаванай за палітаддзелам. На тых вучэннях са сваім шэфам, капітанам Аляксандрам Філатавым, мы галоўным чынам атрымлівалі і развозілі па частках дывізіі пошту. Дастаўка пісьмаў, газет і службовай карэспандэнцыі была асноўнай нашай задачай. Пошту забіралі і ў Барысаве, і ў Мінску. Ездзіць даводзілася шмат. Аднак нейкага кантролю з боку палітаддзелаўскага начальства за намі не было. Таму шэф наведваў не толькі гарадскія крамы, а нават ухітрыўся памыцца ў гарадской лазні спачатку ў Барысаве, а напрыканцы другога тыдня вучэнняў — у Мінску. Тым часам я чакаў яго ў кабіне, ловячы цікаўныя позіркі гараджанаў на размаляванай у зімовы камуфляж ваеннай машыне ды вартуючы свой АК і ПМ шэфа. Бо "на вайне" як на вайне — паўсюдна са зброяй.

Падчас бясконцых службовых і не вельмі паездак нас ні разу не спынілі ні ДАІ, ні ВАІ. А вось ахвотных глядзець кіно вечарам дзе-небудзь на лясной заснежанай палянцы пры тэмпературы -20 па Цэльсію і ніжэйшай не было ні ў адным падраздзяленні. Таму начаваць мы звычайна вярталіся на месца дыслакацыі штаба нашай дывізіі. Я ішоў спаць ва ўзводную салдацкую палатку, а шэф — у цёплы афіцэрскі кунг.

Некалькі разоў ноччу падымалі па сігнале "Трывога", каб змяніць месца дыслакацыі. Найбольш тады даймаў холад. Здаецца, на тых вучэннях я намёрзся не толькі да канца службы, але на ўсё астатняе жыццё. У прамерзлай кабіне ГАЗ-66 вокны ноччу пакрываліся інеем, і нейкі час на начным маршы прыходзілася ехаць у калоне, ледзь заўважаючы чырвоныя габарыты пярэдняй машыны. І акурат, як толькі печка ў кабіне паспявала абдзьмуць ветравое шкло, а масла ў гідраўзмацняльніку рулявога кола награвалася для нармальнай язды, калона спынялася і гучала каманда "Прывал". А раніцай — зноў на выезд. Забяспечваць той самы "шчыт" на заходніх рубяжах "вялікага і магутнага" ад сусветнага мілітарызму. А хацелася тады аднаго — хутчэй вярнуцца ў невялікі украінскі гарадок Оўруч і выспацца ў цяпле ў сваім салдацкім ложку на чыстай бялізне.

Сёлетнія сумесныя манеўры "Захад-2009" пачаліся 8-га і працягнуцца да 29 верасня. Кіруюць гэтымі аператыўна-стратэгічнымі вучэннямі начальнікі штабоў узброеных сіл Беларусі і Расіі разам. Да ўсяго, удзел у манеўрах плануюць узяць наш галоўнакамандуючы Аляксандр Лукашэнка са сваім расійскім калегам Дзмітрыем Мядзведзевым.

Тым часам паўднёвая наша суседка Украіна прыспешвае расійскае кіраўніцтва пачаць перамовы пра вывад Чарнаморскага флоту Расіі са сваёй тэрыторыі. На захадзе ўсе ўжо ў НАТА. У такім атачэнні вучэнні "Захад-2009" як найлепш паказваюць аб'яднанай Еўропе шматвектарнасць беларускай палітыкі. Асабліва на фоне рэалізацыі праграмы "Усходняе партнёрства".

Але добра, што цяпер не зіма і ніхто з беларускіх ды расійскіх салдацікаў не абмарозіцца. І што разам "ваюем" — добра: менш беларусаў прызавуць у "партызаны".

Мікола КАНАНОВІЧ

■ ОБЩЕСТВО

УЩЕРБ ГРОДНО СОСТАВИЛ 200 000 ДОЛЛАРОВ

В бюджет Гродно возвращено более 575 млн. рублей. Это произошло после того, как Комитет госконтроля проверил использование бюджетных средств на капитальный ремонт жилищного фонда и обслуживание объектов благоустройства Гродно.

Госконтроль выявил неудовлетворительную работу как гродненского городского ЖКХ, так и Гродненского горисполкома, сообщает Блог Гродна S13. Без реального финансирования формировались титульные списки объектов капремонта, в результате они многократно корректировались, сроки работ увеличивались, затраты возрастали. Некоторые дома 1959-1960 годов постройки в титульные списки не включались, сроки их ремонта превышены в 2-3 раза. На некоторых объектах капремонта, включённых в планы на 2008-2009 годы, работы не производились.

Из-за некачественной подготовки заданий на проектирование почти по каждому объекту проводились дополнительные работы, их оплата составляла от 9% до 100% первоначальной сметной стоимости.

По результатам проверки к административной ответственности привлечены 3 юридических и 11 физических лиц, к дисциплинарной и материальной ответственности — 20 человек.

Еврорадио

ЭКОНОМИКА

ГРОДНЕНСКИЕ РАБОЧИЕ ПОШЛИ В КОЛХОЗНИКИ

В вынужденном отпуске рабочие нанимаются «батраками» в колхозы, пишет газета «Вечерний Гродно».

Сотрудники ОАО «Белкард» и РУП «БелТАПАЗ», отправленные в неоплачиваемый отпуск, устраиваются на временные сельскохозяйственные работы. Так они пытаются поддержать семейный бюджет, сохраняя за собой место на заводе.

По словам начальника управления занятости и социальной защиты горисполкома Дмитрия Кулака, массовых сокращений на заводах не произошло. Количество безработных в городе по сравнению с началом года увеличилось в среднем на 200 человек и сегодня составило около 2400 человек.

Belradio.fm

КРИМИНАЛ

В ГРОДНО СОВЕРШЕНО НАПАДЕНИЕ НА ТАКСИСТА

9 сентября в три часа утра во дворе одного из домов на улице Пушкина было совершено нападение на 56-летнего таксиста.

Угрожая таксисту ножом, двое молодых людей похитили мобильный телефон, 50 тысяч рублей и скрылись. Вскоре после нападения пострадавший обратился в милицию с заявлением. Через полтора часа подозреваемые были задержаны во дворе одного из домов на улице Горького нарядом Ленинского отдела охраны. В отношении неработающих 20-летнего и 18-летнего гродненцев возбуждено дело по ч. 2 ст. 207 Уголовного кодекса (разбой, совершенный группой лиц, либо с целью завладения имуществом в крупном размере). Данная статья предусматривает наказание в виде лишения свободы на срок от 6 до 15 лет с конфискацией имущества.

БелаПАН

НОВОСТИ

ПОД ВОЛКОВЫСКОМ ПРОДАЁТСЯ ДВОРЦОВАЯ УСАДЬБА КРАСКИ

Дворцовая усадьба с прилегающим парком расположена в верховье Зельвянки в Волковысском районе.

При Советах здесь была школа, позднее оздоровительные учреждения. Вокруг — боры и дубравы, не тронутый мелиорацией кусок реки.

В 2002 году ансамбль стал историко-культурной ценностью 2-й категории (по градации от 0 до 3). В 2007 году было принято решение об использовании усадьбы в Красках как этнографически-туристического комплекса. Денег в бюджете на реставрацию не нашли, и усадьба была выставлена на продажу.

Как сообщили Еврорадио в отделе культуры Волковысского райисполкома, аукционы, на которых продавалась усадьба, уже проводились. Участников — по крайне мере две российские и барановичскую фирму — не устроила стартовая цена — 2 миллиарда белорусских рублей. Не помогла и скидка на 600 миллионов.

Еврарадио

ВОЙДИ В ИСТОРИЮ СВОЕГО ГОРОДА
КТО СОЗДАЛ СЕМЕЙНЫЙ СОЮЗ В ДЕНЬ «ТРЁХ ДЕВЯТОК»
ЧИТАЙТЕ В Отдушине

ВЫСТАВА

ВІНАГРАД-2009

На выставе "Вінаград-2009" паказалі больш за 100 відаў салодкіх ягад і парасткаў кустоў вінаграду

Так называлася традыцыйная выстава вінаграду, што прайшла ў Гродзенскім аграным універсітэце на мінулым тыдні. Садаводы з розных рэгіёнаў краіны паказалі больш за 100 гатункаў гэтай паўднёвай расліны.

На выставу прыйшлі не толькі вінаградары са стажам. Садаводы-пачаткоўцы кансультаваліся і куплялі саджанцы ў больш вопытных калегаў. Мерапрыемства арганізаваў клуб "Паўночны вінаград". Ён аб'ядноўвае аматараў гэтай сельскагаспадарчай культуры з усёй краіны.

Сёння ў краіне вырошчваецца каля 250 гатункаў вінаграду. У пераважнай большасці ўсе яны былі завезены ў нашу краіну з поўдня. Працаёмкі працэс вывядзення новага гатунку займае 15-20 гадоў. У Беларусі такая праца не ажыццяўляецца. Нашы вінаградары ўдзельнічалі ў селекцыі толькі некалькіх гатункаў гэтай павойнай кустовай расліны.

Адзін з арганізатараў выставы, кандыдат сельскагаспадарчых навук Сяргей Сабалёў, распавёў, што ў нас у прамысловых маштабах вінаград пачалі вырошчваць у пачатку 50-х гадоў мінулага стагоддзя. Тады, асабліва ў Брэсцкай і Гомельскай абласцях, актыўна ствараліся адмысловыя калгасы. Менавіта ў той час да нас трапіў адзін з самых папулярных гатункаў вінаграду — "ізабэла". Яго правільная назва — "альфа". Гатунак вылучаецца сваёй непатрабавальнасцю і хуткаспеласцю. У нашым рэгіёне вінаград вырошчваюць на фабрыцы гародніны ў Гродне і на прысядзібных участках.

Хрысціна МАРЧУК

■ НАВІНЫ

НОВАЯ ЗАБАЎКА ДЛЯ ТУРЫСТАЎ У ГРОДНЕ

На мінулым тыдні ў Гродне запусцілі найбольш тэхнічна аснашчаны фантан у Беларусі. Ён мае шэсць рэжымаў, якія перакліючаюцца камп'ютэрам у залежнасці ад кірунку ветру. Максімальная вышыня воднай стралы — шэсць метраў. Фантан цалкам пабудаваным на нямецкім электрамеханічным абсталяванні. Вада перацякае з вялікай гранітнай чашы ў малую пад акампанемент класічнай музыкі. Струмені падсвечваюцца рознакаляровымі агнямі. Матэрыялы і мантаж музычнага фантана абышліся ў два з паловай мільярда рублёў. Заказчык будаўніцтва, Гродзенскі аблвыканкам, перадасць водны агрэгат на баланс гарадской ЖКГ.

Цяпер пасля наведвання драматычнага тэатра госці горада і закаханыя парачкі могуць працягнуць вечар каля музычнага фантана. Гарадзенскае надвор'е пакуль што спрыяе доўгім шпацырам пад адкрытым небам.

Адкрыццё аб'екта планавалася яшчэ на пачатак траўня гэтага года. Аднак скончыць работы ўдалося толькі пад канец сезона фантанаў. Неўзабаве яго закрыюць да вясны.

Хрысціна МАРЧУК
Фота аўтара

Максімальная вышыня воднага струменя — шэсць метраў

Новы фантан вельмі хутка стаў месцам вячэрніх пасядзелак моладзі

■ НАВІНЫ

АДНАДЗЁННАЯ ВЫСТАВА Ў КАЛОЖСКАЙ ЦАРКВЕ

Каложа

Незвычайную экспазіцыю прымеркавалі да Дзён еўрапейскай спадчыны. Паглядзець на экспанаты можна было толькі 10 верасня.

Сярод выстаўленых рэчаў — гліняная плітка з падлогі Каложскай царквы і свечка ў выглядзе звітай вяроўкі. Апошнюю знайшлі ў канцы 1980-х гадоў замураванай у галасніку сцяны Каложы. Наконт прызначэння пліткі існуе яшчэ адно меркаванне даследчыкаў: яна магла абліцоўваць алтар храма.

Невялікая серыя фотаздымкаў 1925 года паказвае, як у той час выглядала Каложская царква звонку і ўсярэдзіне. Акрамя гэтага, былі выстаўлены карціны і абразы, вокладкі святых кніг. Усе экспанаты са сваіх фондаў прадставіў Гродзенскі дзяржаўны музей гісторыі рэлігіі.

У Беларусі Дні еўрапейскай спадчыны прайшлі 12-13 верасня.

У 1991 годзе Савет Еўропы афіцыйна абвясціў Дні еўрапейскай спадчыны перыядам актыўнага культурнага абмену. Па ўсёй Еўропе ў вераснёўскія выхадныя для наведвальнікаў адкрываецца мноства помнікаў, у тым ліку звычайна закрытых для шырокай аўдыторыі.

Хрысціна МАРЧУК

ПРОДОЛЖАЕТСЯ ПОДПИСКА НА "ГАЗЕТУ СЛОНІМСКУЮ" НА 4-Й КВАРТАЛ 2009 ГОДА

Карточка читателя *на газету* **«Газета Слонімская»**
на 200_ год

1	2	3	4	5	6	7	8	9	10	11	12

индекс

Куда _____

_____ тел. _____

Кому _____

Карточка читателя *на газету* **«Газета Слонімская»**
на 200_ год

1	2	3	4	5	6	7	8	9	10	11	12

индекс

Куда _____

_____ тел. _____

Кому _____

_____

ЧТОБЫ ПОЛУЧАТЬ «ГАЗЕТУ СЛОНІМСКУЮ» НА ДОМ, ДЛЯ ЭТОГО:

• Подписка вне Слонима

Шаг 1. Оплатите стоимость подписки в любом банке или почтовом отделении связи: УНП 500478342 на р/с 3012217000023 филиал №422 АСБ «Беларусбанк» код 852 с пометкой «Подписка на «ГС»». УП «Газета Слонімская».

Шаг 2. Заполните карточку читателя «ГС»: Ф.И.О., полный почтовый адрес, номер телефона.

Шаг 3. Вышлите квитанцию об оплате и заполненную карточку читателя на адрес:
231799, г. Слоним-9, а/я 32.

• Подписка в Слониме

Жители Слонима также могут позвонить по телефону 8(029) 322-06-42, и наш курьер подпишет Вас на дому или в Вашем офисе в удобное для Вас время.

ВЫЕЗДНАЯ ПОДПИСКА

НА 18.09.2009 ПЯТНИЦА
9.30-10.10 ШИЛОВИЧИ
10.20-10.50 ЖИРОВИЧИ
11.00-11.20 ОКУНИНОВО
11.30-12.00 ПАРТИЗАНОВКА
12.20-12.50 НОВОДЕВЯТКОВИЧИ
13.10-13.40 СУРИНКА
14.00-14.30 ГЛОВСЕВИЧИ
14.50-15.20 ДЕРЕВЯНЧИЦЫ

НА 25.09.2009 ПЯТНИЦА
10.00-10.30 ЗЕЛЬВА
11.00-11.35 ДЕРЕЧИН
12.00-12.30 ГОЛЫНКА
12.50-13.30 КОСТРОВИЧИ
13.50.14.20 СЕНЬКОВЩИНА
14.30-15.00 ПОРЕЧЬЕ

ОБЩЕСТВО

УЧИТЕЛЕЙ ЗАСТАВЛЯЮТ ПРОВЕРЯТЬ ХОЛОДИЛЬНИКИ В КВАРТИРАХ УЧЕНИКОВ

Родители учащихся одной из школ Барановичей рассказали о новой инициативе чиновников от образования.

— Мы до сих пор в шоке, — сообщили родители газете «Народная воля». — 3 сентября в нашей школе прошло родительское собрание, и классный руководитель сообщила, что учителей обязали проверить, в каких условиях живут их учащиеся. Классных руководителей, учителей начальных классов обязали оформить «Акт обследования жилищно-коммунальных условий несовершеннолетнего» на каждого ученика класса. Эти акты раньше составлялись на детей из неблагополучных семей, а сейчас якобы чиновники от образования Брестской области решили проверить все семьи. Учителям предлагают узнать и записать, сколько зарабатывают родители ученика, в какой квартире — приватизированной или нет — они живут, какая и в какой комнате стоит мебель. Предлагают даже заглянуть в холодильник и запротоколировать, какие в нем есть продукты.

Наша классная слезно просила, чтобы родители сами заполнили эти акты, продиктовала пункты, на которые надо ответить. Она понимает, что интересоваться зарплатой родителей некорректно. И заглядывать в холодильник тоже не совсем прилично. Но с нее требуют отчетности, а учителя — люди подневольные, работают на контрактной основе. Многие родители отказываются заполнять эти акты. Мы понимаем, что классную могут наказать, но, с другой стороны, создавать прецедент и отчитываться перед школой, сколько мы зарабатываем и что едим, не хочется.

Официально: «Представители администрации школ что-то недопоняли или недослушали»

Неужели на самом деле учителей заставляют проверять содержимое холодильников и заглядывать в кошелек родителей? Чтобы прояснить ситуацию, журналисты позвонили в управление образования Барановичского горисполкома.

— Классный руководитель обязан знать, чем и как живут его дети, — считает заместитель начальника управления Мария Светлакова. — Он обязан посетить семью каждого ученика для того, чтобы на ранней стадии выявить неблагополучные семьи. Это проводится в рамках декрета президента №18 от 2006 года.

Всегда обследуются семьи, дети в которых находятся в социально опасном положении и состоят на контроле. Есть и специальные инструкции, они содержатся в сборнике нормативных документов Министерства образования. И существуют, к слову, разные виды актов. Обследование жилищно-бытовых условий несовершеннолетнего из неблагополучной семьи и посещение классным руководителем семьи учащегося с целью знакомства — это абсолютно разные вещи.

Я сама лично проводила совещание с заместителями директоров школ и социальными педагогами и объясняла, как надо себя вести в семье ученика. Знать, что содержится в холодильнике, необязательно, если это семья благополучная. Нужно посмотреть, как оборудовано рабочее место школьника. А если мама пьяная и папа пьяный, тогда надо и в холодильник заглянуть.

Я, конечно, буду проводить дополнительное совещание по разъяснению, потому что требовать акты обследования жилищно-коммунальных условий каждого ученика не надо. Это абсолютно превратное понимание. Видимо, представители администрации школ что-то недопоняли или недослушали.

Мнение юриста: Посещение квартиры учащихся может проводиться только на добровольной основе

— Я уверен, что на республиканском уровне такого нормативного акта, как обследование жилищно-бытовых условий всех школьников, быть не может, потому что он нарушает многие законодательные нормы, в том числе и конституционные, — говорит юрист, председатель юридической комиссии РПОО «Белорусский Хельсинкский комитет» Гарри Погоняйло. — Прежде всего тайну личной жизни. Никто без каких-либо законных оснований не может проникать в жилище. Кроме того, любое посещение классным руководителем или другим педагогом квартиры или дома учащегося может проводиться только на добровольной основе, с согласия родителей или иных взрослых, с которыми он проживает. Принудительно обследовать жилищные условия семьи можно только на основании административного решения, например, когда готовятся материалы о лишении родительских прав, отобрании ребенка и т.д. Но даже эти действия могут быть обжалованы заинтересованными лицами, если в результате этих действий происходят нарушения прав ребенка, прав родителей.

На мой взгляд, ретивость белорусских чиновников достигает абсурда. Главная функция педагога — давать ребенку знания. Безусловно, он должен замечать, как выглядит ученик, опрятно ли одет, накормлен ли, как себя ведет. И если у педагога возникают опасения, он должен побеседовать с родителями. Если же ситуация настолько сложна, что требуются административные меры, тогда надо действовать в соответствии с законом и выяснять подробности бытовой характеристики семьи, в которой воспитывается школьник. А загружать и без того загруженных ненужной писаниной учителей еще и подобными исследованиями профилактического характера, подвергать всех подозрению, что они ненадлежаще воспитывают детей, бессмысленно. Хотя в тоталитарном государстве желание контролировать всё и всех может приобретать и такие абсурдные формы.

Инициатив, касающихся школы, в последнее время немало. Например, предлагается законодательно закрепить норму о материальной ответственности родителей учащихся за порчу имущества учебных заведений. Председатель комиссии палаты представителей по образованию, культуре, науке и научно-техническому прогрессу Владимир Зданович рассказал, что проект Кодекса об образовании предусматривает дисциплинарную ответственность для учителя, ученика и родителя. За нарушения предполагается ввести штраф.

Проект Кодекса об образовании планируют принять на предстоящей осенней сессии в первом чтении. Затем документ будет дорабатываться и будет уже принят во втором чтении.

«Народная воля»

ПОЛИТИКА

СТАТУС МОЖЕТ БЫТЬ ВОЗВРАЩЁН БЕЛАРУСИ ДО КОНЦА ГОДА

Статус специального приглашенного в Парламентской ассамблее Совета Европы (ПАСЕ) может быть возвращен парламенту Беларуси до конца года, если в республике отменят смертную казнь. Об этом, как сообщает РИА «Новости», заявил председатель политического комитета ПАСЕ Горан Линдблад.

«Я был бы рад, если бы они (белорусы. — **БелаПАН**) вернулись в ПАСЕ до конца года, но все зависит от них», — сказал Линдблад, объяснив, что Беларусь должна ввести мораторий на смертную казнь.

По его словам, Беларусь уже согласилась на участие оппозиционных партий в заседаниях Совета Европы. Линдблад также сообщил, что, по словам одного из белорусских дипломатов, страна движется к отмене смертной казни, несмотря на то, что нынешним летом было вынесено несколько приговоров к высшей мере наказания.

Напомним, в 1993 году Беларусь получила статус специального приглашенного в Парламентской ассамблее Совета Европы, который позволяет депутатам парламента страны участвовать в работе ПАСЕ. После признания ассамблеей выборов президента Беларуси в 1997 году недемократичными, Минск был лишен этого статуса.

На своем заседании 23 июня 2009 года ПАСЕ приняла резолюцию о возвращении Беларуси статуса специального приглашенного при условии, что в стране будет введен мораторий на смертную казнь.

БелаПАН

ЭКОНОМИКА

ВБ: БЕЛАРУСЬ ВОЙДЁТ В ЧИСЛО 30 СТРАН — ЛИДЕРОВ ПО БИЗНЕС-КЛИМАТУ

Беларусь в ближайшие годы войдет в тридцатку стран с наиболее благоприятными условиями бизнеса, которые определяются в ходе исследования Международной финансовой корпорации и Всемирного банка Doing Business. Об этом заявил на презентации этого доклада за 2010 год директор департамента анализа и показателей Всемирного банка Нил Грегори.

«Чтобы попасть в тридцатку, правительство должно посмотреть, где рейтинг невысокий: по условиям налогообложения, трансграничной торговле, защите инвесторов — и предпринять необходимые усилия. Мы знаем, что в этих направлениях в Беларуси готовится прогресс», — отметил представитель Всемирного банка, передает «Интерфакс-Запад».

Возможные сроки вхождения Беларуси в число 30 стран — лидеров по условиям ведения бизнеса Нил Грегори не назвал, но при этом добавил, что «это дело правительства, какие усилия для этого приложить — потенциал у Беларуси есть».

В свою очередь, один из авторов доклада Doing Business – 2010, советник Всемирного банка Светлана Багаудинова пояснила, что вхождение в тридцатку зависит не только от действий белорусского правительства, но и от темпов реформ по улучшению бизнес-климата в других странах.

Беларусь в исследовании МФК и Всемирного банка Doing Business – 2010 заняла 58-е место по условиям для ведения бизнеса из 183 стран и улучшила за год свой рейтинг на 24 пункта.

«Телеграф»

■ ОБЩЕСТВО

ТОРГОВЛЯ ОСВАИВАЕТ НОВЫЕ ПРАВИЛА

С 1 ноября в магазинах окончательно запретят резать хлеб и класть товар в свой пакетик.

Новые Гигиенические требования к торговым объектам по торговле продовольственным сырьем и пищевыми продуктами вступают в силу через полтора месяца.

РАЗРЕЗАТЬ ХЛЕБ ЗАПРЕЩАЕТСЯ

«Неужели разрезанные половинки хлеба запретят продавать? Если не сможем съесть целый батон, остатки выбрасывать придется», — обсуждали знакомые некоторые пункты правил. Оказалось, не все так плохо. Делить напополам ржаные и пшеничные буханки в магазине запрещается только покупателям и подсобным рабочим. То же самое касается и расфасовки остальных продуктов. В зональном центре гигиены и эпидемиологии удивились: почему новые гигиенические требования вызвали такой ажиотаж? Большинство пунктов, преподнесенных как новшество, действуют уже давно. «Изменились формулировки, но не сами правила — рассказала врач-гигиенист отделения гигиены питания Татьяна Хартанович. — Новая редакция включила в себя ныне действующую, утвержденную в 2006 году, и все изменения и дополнения, которые в них вносились».

Резаных половинок хлеба не будет ФОТО ТАТЬЯНЫ ПЛАХЕТКО

НА ПЛЁНКЕ ЭКОНОМЯТ

Пошла за покупками, чтобы выяснить, можно ли сэкономить на упаковке или купить половинку хлеба, как взвешивают колбасу и лежит ли она в холодильнике на подносе… В одном магазине продавщица отказалась положить кусок сырого мяса в мой пакетик. Объяснила: санстанция не разрешает. Действительно, правила запрещают упаковывать товар в «грязную тару покупателя и печатную макулатуру». Напрашивается вопрос: а можно ли в чистую?

Как объяснила Татьяна Хартанович, невозможно проверить, пакет новый или в нем что-то хранилось. Правда, в большинстве случаев продавцы охотно клали сосиски, развесное мороженое или пельмени в мою упаковку. Согласились переложить в мою тару расфасованное в магазине печенье и посоветовали: «Только кассира предупредите».

А как же гигиенические требования? «С покупателями мы стараемся найти компромисс», — объяснили мне.

В ДЫРЯВЫХ БАНКАХ ТОВАР ДЕШЕВЛЕ

Игнорируют в магазинах еще одно правило: взвешивать неупакованный товар без оберточной бумаги или упаковочных материалов не допускается. Чаще всего продавцы кусочек колбасы или рулета сначала кладут на весы, а затем заворачивают в пленку.

Кроме того, правила запрещают продажу товара с нарушением целостности упаковки. Хотя не раз приходилось приносить домой сыр с засохшими краями, потому что оберточная пленка порвана. Почти месяц в одном из магазинов лежала заклеенная скотчем пачка улиток. Недавно здесь же купила консервы со скидкой. Дома выяснилось — цену снизили, потому что жестяные банки были деформированы…

СПРАВКА

Как требования должны выполняться в магазинах?

Морепродукты и рыба должны храниться в разных камерах.

В охлажденных витринах товар должен лежать на подносах или лотках.

Запрещается вкалывать ценодержатели в продукты, а также вкладывать ценники в упакованную продукцию.

Отпуск покупателям товаров, случайно упавших на пол или загрязненных по иным причинам (санитарный брак), запрещен.

Бутерброды, приготовленные в магазине, нужно продать в течение трех часов после нарезки. Причем храниться они должны в охлажденном прилавке при температуре не выше плюс шести градусов.

Заполненные на две трети урны для мусора должны немедленно очистить.

«Вечерний Гродно»

КРИМИНАЛ

БОЛЕЕ 100 МЕТРОВ ЖЕЛЕЗНОДОРОЖНЫХ ПУТЕЙ РАСПИЛИЛ ЖИТЕЛЬ КАЛИНКОВИЧЕЙ

Житель Калинковичей 1978 года рождения был задержан при попытке вывезти 26,5 м рельсов, которые он предварительно разобрал и распилил на одном из участков железной дороги у деревни Бобровичи, сообщает БЕЛТА.

Как пояснили в Калинковичском РОВД, разобранный участок являлся тупиковым, примыкающим к складским помещениям, куда доставлялись различные материальные ценности. Поскольку эксплуатировались пути достаточно редко, мужчина, по его признанию, решил, что они бездействуют, и посчитал возможным присвоить часть рельсов для личных хозяйственных нужд. Он был задержан в момент вывоза украденного на грузовом автомобиле. Всего мужчина распилил более 100 м путей, планируя вывезти их в несколько рейсов.

По факту кражи возбуждено уголовное дело. Проводится расследование.

«Белорусские новости»

НОВОСТИ

В ПАМЯТИ НАВЕЧНО

В Лиде состоялась акция «День памяти детей». В ней участвовали школьники 6-9-х классов. Мероприятие было организовано совместно с местной Госавтоинспекцией, в нем приняли участие активисты движения юных инспекторов ГАИ. Дети образовали живой коридор на центральной улице города. На протяжении часа школьники держали плакаты с именами 16 детей, погибших за последние десять лет на Лидчине. Ребята несли зажженные лампады с призывами к водителям быть осторожными на дорогах.

Эта акция была приурочена к годовщине трагической гибели детей. Тогда в Лиде пьяный водитель на огромной скорости врезался в автомобиль, в котором ехала семья с двумя детьми. Погибли 9-месячный мальчик, 3-летняя девочка, их родители.

АЖИОТАЖ В АВТОШКОЛАХ ЗАКОНЧИЛСЯ

В государственных автошколах Гродненщины до конца текущего года прекращен набор курсантов. В то же время в частных учебных заведениях такого типа недобор. И частники вынуждены снижать расценки на учебу. Ажиотаж закончился в результате финансово-экономического кризиса. Однако автошкол не становится меньше. К примеру, за последний месяц в Гродно открылись еще две автошколы. Стоимость обучения на вечернем отделении — 1690000 руб., на дневном — 1450000 рублей. Однако, по некоторым прогнозам, цены на получение водительского удостоверения будут падать.

Константин СТАНКЕВИЧ

■ ПОЛИТИКА

ЛЕЩЕНКО: БЕЛАРУСИ ПОДХОДИТ ИМИДЖ ЧИСТОЙ, ДОБРОЙ МАТЕРИ

Старший эксперт лондонского Института государственных идеологий Наталья Лещенко заявила, что новый имидж Беларуси может быть связан с образом «чистой, доброй матери — есть такой архетип, он очень подходит Беларуси». Специалист организации, которая ведет переговоры с белорусскими властями об улучшении имиджа республики на Западе, уточнила, что есть еще два архетипа.

«Второй — это архетип стоика, не героя, а именно стоика, который все выдерживает, выносит на своих плечах. Это можно хорошо соединить с экономикой и промышленностью. Такой стоик в поисках собственного пути, воля к выживанию и саморазвитию и неподатливость на влияния других. А третий — это образ друга, своего», — передает «Еўрапейскае радыё для Беларусі» слова Натальи Лещенко.

«Нужно показать, какая на самом деле Беларусь, со всем ее крестьянством, неевропейскостью в определенных моментах. То есть не пытаться прикидываться, что мы европейцы, потому что мы еще не европейцы. У нас свое — нужно только показать это так, чтобы Европе было интересно», — сказала она.

По словам эксперта лондонского Института государственных идеологий, «все очень устали от тракторов и чистых озер, очень устали уже». «Это старое и это не работает. Если кто-то опять предложит идею тракторов, никаких изменений не будет. Нужен свежий подход. Администрация президента это понимает», — отметила Наталья Лещенко.

Она не исключает, что Беларусь может привлечь туристов из Европы своими медицинскими услугами. «Люди едут, например, решать какие-то стоматологические вопросы в Восточную Европу. В Беларуси эта система очень хорошо развита, по сравнению даже с Россией. Она относительно дешевая. К тому же у нас очень хорошая система санаториев. Но это не агротуризм, а лечебный туризм», — заявила Наталья Лещенко.

Лещенко: лорд Белл пытался донести до Европы идеи белорусских пиарщиков

Старший эксперт лондонского Института государственных идеологий сказала, что «с лордом Беллом получилось так, что самые хорошие идеи пошли именно не от него, а от белорусских экспертов».

«Белл каким-то образом пытался донести их до европейской аудитории, но у него это не очень хорошо получилось. Я сама белоруска, я занимаюсь темой белорусской идеологии уже много лет. На Западе я единственный человек, который этим занимается. У нас есть специалисты по делам имиджа, которые могут работать с европейской аудиторией. Это то, что мы предлагаем, что можем делать квалифицированно. Если нужно, то вместе с белорусскими экспертами», — добавила Наталья Лещенко.

Британский пиарщик Тимоти Белл, который в течение года пытался улучшить имидж Беларуси в мире, заявил, что его сотрудничество с властями республики было успешным.

Лорд Белл отметил, что белорусские пиарщики могут сами попробовать выполнить работу по улучшению имиджа Беларуси. «Вы, конечно, можете сделать это сами, а можете — с зарубежной помощью», — добавил он.

«Телеграф»

ЭКОНОМИКА

АЛАН ГРИНСПЕН ПРЕДРЁК НОВЫЙ ЭКОНОМИЧЕСКИЙ КРИЗИС

Финансовый кризис повторится, но он будет отличаться от нынешнего, считает бывший председатель Федеральной резервной системы США Алан Гринспен.

Кризисы обязательно наступают вслед за длительными периодами экономического благополучия, заявил Гринспен в интервью Би-би-си.

«Финансовые кризисы никогда не похожи друг на друга, но у них есть один фундаментальный источник», — указал Гринспен. «Это неотъемлемая особенность человеческих существ, которая заключается в том, что во время долгих периодов процветания они думают, что так будет продолжаться всегда», — пояснил экс-глава Федерального резерва.

Текущий финансовый кризис был вызван спекуляциями на американском рынке ипотеки subprime — ипотечных кредитов низкого качества, отметил Гринспен, однако любой фактор мог бы стать причиной коллапса. Если бы не проблема этих токсичных активов, «рано или поздно всплыло бы что-нибудь еще», поскольку, в конечном счете, все определяется «человеческой природой», полагает он.

Напомним, Гринспен в 2008 году признал часть своей вины за финансовый кризис, заметив, что в свое время переоценил способности банков защитить себя от нарастающего хаоса на рынках. Однако в качестве основной причины кризиса он всегда называл что-то другое. Между тем многие экономисты и инвесторы считают главным виновником кризиса именно Гринспена, который занимал пост главы ФРС с 1987 по 2006 год и своей денежно-кредитной политикой поспособствовал надуванию «мыльных пузырей» в американской экономике.

Би-би-си

КРИМИНАЛ

СУПРУЖЕСКАЯ ПАРА ИЗ БЕЛАРУСИ ПОХИТИЛА 11 ЯХТ

Правоохранительные органы Санкт-Петербурга ведут розыск супружеской пары из Беларуси, подозреваемой в мошенничестве на сумму 274 млн. российских руб.

Как сообщает РБК, уроженцы Беларуси взяли у компании «Регион» в лизинг в общей сложности 11 судов разного класса — восемь катеров КЛТ и три моторно-парусные яхты — от имени генеральных директоров ООО «Северо-Западный центр юридических услуг» и ООО «Бриг» и пропали после выплаты первого взноса.

В органах правопорядка полагают, что мошенничество было спланированным.

spb.rbc.ru

ЛЕНТА НОВОСТЕЙ

РАСТЕНИЯ В ОФИСАХ СНИМАЮТ СТРЕСС

Жители крупных городов до 80% времени в сутки проводят в закрытых помещениях. Как показало исследование Университета штата Техас /США/, «озеленение» учебных и офисных кабинетов декоративными растениями может не только украсить интерьер, но и представляет собой действенный способ улучшения психологического состояния.

Специалисты утверждают, что комнатные растения и цветы помогают снимать эмоциональное напряжение, способствуют решению проблем и повышают навыки внимания и концентрации. Кроме того, растения уменьшают уровни раздражения и стресса в офисах, мотивируют сотрудников к выполнению обязанностей и даже снижают концентрации загрязняющих веществ в воздухе.

Также растения обладают положительным воздействием против головной боли, усталости, сухости кожи и хрипоты. При наличии декоративных растений в офисе улучшалась производительность труда и на 12% увеличивалась скорость реакции при работе за компьютером, говорят эксперты. В учебных кабинетах школ и университетов растения положительно влияли на удовлетворённость студентов от занятий.

news.rin.ru

■ ФИНАНСЫ

ДОЛЛАРУ ПЛОХО, МИРОВОЙ ЭКОНОМИКЕ ХОРОШО

Курс доллара продолжает падать относительно курсов основных мировых валют, прежде всего иены и евро.

Евро против доллара

На последних торгах в Лондоне евро вырос до рекордного за последние девять месяцев уровня 1,462 доллара.

Иена также установила рекорд — за доллар дают сейчас 90,04 иены — самый низкий курс начиная с февраля.

Стоимость унции золота превысила тысячу долларов, поскольку покупка драгоценного металла делается все более выгодной на фоне ослабления доллара.

Аналитик Дерек-Халпенни из банка Bank of Tokyo-Mitsubishi UFJ прогнозирует: «До конца года падение курса доллара относительно евро продолжится. Падение доллара по отношению к иене примет более острые формы».

Дерек добавляет: «Аппетиты спекулянтов растут пропорционально количеству хороших экономических новостей из Китая».

Производительная китайская активность в августе увеличилась на 12,3%, а потребительский спрос подскочил на 15,4%, одновременно, благодаря массивным правительственным инвестициям, вложения в городское строительство в январе-августе увеличились на 33%.

Большинство аналитиков ожидают дальнейшего падения доллара, на фоне явных признаков оздоровления мировой экономики после одного из худших финансовых кризисов последних десятилетий. Подобное оздоровление традиционно сопровождается ростом интереса трейдеров к мировым валютам и падением доллара.

РБК

■ ЭКОНОМИКА

БАНКИРЫ И ГОССЛУЖАЩИЕ — САМЫЕ ВЫСОКООПЛАЧИВАЕМЫЕ ПРОФЕССИИ В БЕЛАРУСИ

«Ежедневник» решил проанализировать и сравнить текущий уровень зарплат в нашей стране и ряде государств — России, Украине, Казахстане и Молдове. За основу были взяты наиболее полно представленные статистические данные за июнь 2009 года, которые, специалисты посчитали, отражают и тенденции, и структуру бюджетных расходов этих стран на зарплаты.

По уровню среднемесячной заработной платы среди этой группы стран Беларусь достаточно прочно обосновалась на третьем месте. Зарплата среднестатистического белоруса составляла 358,8 доллара. В России она равнялась 615,1 доллара, в Казахстане — 458,1, на Украине — 259,5, в Молдове — 253,1 доллара. Для контраста можно привести среднемесячный уровень зарплаты в Таджикистане — 71,8 доллара.

На третьем месте по уровню зарплаты белорусы оказываются и практически по всем отраслям экономики. Исключение составляют лишь органы госуправления и сельское хозяйство, где Беларусь заняла почетное второе место.

Так, в госуправлении среднемесячная зарплата составляла в рассматриваемый период 504,6 доллара. Это вообще второй результат среди всех белорусских отраслей после финансистов. Для сравнения: российские чиновники получали 785,3 доллара, казахстанские — 405,5, украинские — 353,1, молдавские — 309,9 доллара.

Среднемесячная зарплата белоруса в сельском хозяйстве была в июне 247, 6 доллара, россиянина — 302,8, казахстанца — 226,9, украинца — 302,8, молдаванина — 137,9 доллара.

Сельское хозяйство — в целом самая низкооплачиваемая отрасль как у нас, так и в вышеназванных странах. Хотя и белорусу, и россиянину, и казахстанцу с украинцем, наверное, грех жаловаться, если их зарплаты сравнить с зарплатами таджикского труженика села. В июне текущего года среднемесячная зарплата в АПК этой среднеазиатской страны составила всего 18,3 доллара!

Далее в порядке возрастания после сельского хозяйства по уровню зарплат следует образование. В июне учителя зарабатывали в Беларуси в среднем 263,8 доллара. А вот у их российских и казахстанских коллег в этом месяце доход составил соответственно 469,5 и 330,9 доллара. Меньше, чем белорусским учителям, платили на Украине (258,2 доллара) и Молдове (188,4 доллара).

Еще больше разбежка между уровнем зарплат у нас в стране и в первую очередь в соседней России в сфере здравоохранения. В России среднемесячная зарплата медицинских работников в июне составлял 514,2 доллара, у нас — 291,9 доллара. Больше, чем белорусы, зарабатывали казахстанские врачи — 324,1 доллара. На Украине и в Молдове среднемесячный уровень зарплаты в больницах соответственно — 184,7 и 247,1 доллара.

В промышленности у белорусов тоже третье место — 382,1 доллара. В России — 537,9 доллара, в Казахстане — 531,6, в Молдове — 285,6, на Украине — 277,2 доллара.

Белорусские транспортники зарабатывали в июне 411,4 доллара, их российские коллеги — 767,1 доллара, казахстанские — 565 долларов. В Украине уровень зарплат в этой сфере заметно ниже — 270,4 доллара.

Похожая ситуация и со связью. Россиянин получал 706,1 доллара, казах — 568,9, белорус — 416,2, украинец — 291,1 доллара.

В строительном комплексе белорусский строитель в среднем заработал 495,7 доллара. Это единственная отрасль экономики, где по доходам свое первенство россияне уступили казахам. Казахстанский строитель — самый оплачиваемый строитель в СНГ, среднемесячная зарплата в этом периоде у него равнялась 601,7 доллара. Российский строитель занял второе место с 591,4 доллара, молдавский получал 285,9 доллара, украинский — 201,2 доллара.

Наконец, самой высокооплачиваемой во всех странах отраслью являют финансы. Белорусский банкир в среднем заработал 598,1 доллара. Это, однако, более чем в два раза меньше, чем получил его российский коллега — 1249,4 доллара. Да и у казахстанских банкиров, несмотря на кризис зарплаты, также достаточно высоки — 879,5 доллара. В Молдове банкиры получали по 501,7 доллара, на Украине — по 514 долларов.

«Ежедневник»

■ ПРОИСШЕСТВИЯ

САВИК ШУСТЕР СТАЛ ЖЕРТВОЙ СЕКРЕТНОГО ЭЛЕКТРОМАГНИТНОГО ОРУЖИЯ

Украинский телеведущий Савик Шустер заявил о том, что неизвестные предприняли попытку сорвать эфир программ его телекомпании при помощи некоего электромагнитного оружия.

По словам С.Шустера, в минувшую пятницу, 11 сентября, а затем и в понедельник, студия телекомпании «Савик Шустер Студиос» подверглась некоему электромагнитному излучению, что привело к выходу из строя эфирной техники, средств связи, а также повлияло на здоровье сотрудников телекомпании. Данное излучение, по мнению журналиста, привело к срыву выпуска итоговой пятничной программы «Свобода слова с Савиком Шустером».

«Мы считаем, что 11 сентября, в пятницу, знаковый день, мы стали жертвами неотерроризма. Мы стали жертвами современных технологий... у нас вылетела абсолютно вся система», — цитирует «Интерфакс» Савика Шустера.

«Ежедневник»

Украинский телеведущий Савик Шустер

■ ПРОИСШЕСТВИЯ

ПОЖАР УНИЧТОЖИЛ СЕКРЕТНЫЕ ДОКУМЕНТЫ ГРУ

Помещение секретной части в здании штаба 16-й бригады спецназа ГРУ в Тамбове выгорело полностью, сообщил в понедельник РИА «Новости» высокопоставленный источник в силовых структурах Центрального федерального округа.

Пожар возник в воскресенье утром. В результате ЧП погибли пять человек — два офицера и три солдата-срочника. Семь военнослужащих получили ранения различной степени тяжести, сейчас они госпитализированы. Двое военнослужащих находятся в реанимации. У пострадавших серьезно повреждены дыхательные пути.

По факту пожара СКП РФ возбудил уголовное дело по статье 219 УК РФ (нарушение правил пожарной безопасности). Максимальная ответственность за данный вид правонарушения предусматривает лишение свободы до семи лет.

«По последним данным, помещение, где находилась секретная часть, сгорело полностью. Там также обрушились перекрытия. В настоящее время идет разбор завалов. Прибывшая на место ЧП комиссия Минобороны должна установить ущерб, который был нанесен пожаром секретной документации», — сказал источник.

Огонь секретов не знает

По его словам, часть документов удалось вынести из горящего здания.

Ранее источник в российских спецслужбах региона сообщил РИА «Новости», что в результате пожара, который возник в здании штаба войсковой части в Тамбове, нанесен серьезный ущерб секретной части, где хранились документы особой государственной важности.

Секретная часть в штабе 16-й бригады спецназа ГРУ сгорела полностью

«Пожар серьезно затронул секретную часть, где хранились документы особой государственной важности. По предварительным данным, ущерб оценивается как очень серьезный», — сказал собеседник агентства.

По указанию министра обороны РФ на место ЧП вылетел первый заместитель министра обороны генерал-полковник Александр Колмаков. На место также прибыли высокопоставленные представители Главной военной прокуратуры и ГРУ Генштаба ВС РФ. На территории войсковой части работают комиссии Московского военного округа во главе с командующим войсками округа генерал-полковником Валерием Герасимовым.

Пожар на территории штаба войсковой части Главного разведывательного управления Генштаба ВС РФ вспыхнул в воскресенье около 10.00 мск. Пожару был присвоен второй повышенный номер сложности, в его тушении участвовали 17 пожарных расчетов. Площадь возгорания составила около 400 квадратных метров.

Как сообщил РИА «Новости» представитель регионального управления МЧС, сложность тушения определялась тем, что перегородки в горевшем здании были деревянные и в них ушел огонь.

«Теперь необходимо все помещения пролить водой, чтобы не допустить повторного возгорания», — отметил представитель ведомства.

Собеседник агентства сообщил, что «тяжкие последствия пожара могли быть вызваны тем, что во внутренней отделке здания штаба использовалось пластиковые материалы, которые при горении выделяют много токсичного дыма».

http://news.ru.

ЛЕНТА НОВОСТЕЙ

КОГДА ОФИСНЫЕ СОТРУДНИКИ ВРУТ

Как показал проведенный компанией HeadHunter опрос, наиболее часто работники врут по поводу своего отсутствия на рабочем месте или опоздания на работу. Среди других вариантов так же часто встречается ложь для поддержания хороших отношений с коллегами и начальством, например, относительно внешнего вида.

Некоторые сотрудники специально занижают свои рабочие показатели, чтобы работодатель не увеличивал нагрузку, постоянно поручая новые задачи.

Соискатели часто лгут относительно планов на будущее, касающиеся работы (увольнение с работы и т.п.).

Довольно часто сотрудники говорят неправду руководству «для возможности спокойно решить возникшую проблему без вмешательства» вышестоящих начальников.

В свою очередь, руководители регулярно врут подчиненным, считая это «необходимым для стимуляции и тонуса».

По данным опроса, самые отъявленные лгуны работают в FMCG-сфере, маркетинге, в транспортной сфере и в логистике. Самые честные сотрудники — в IT, производстве и в услугах для бизнеса.

Rokf.ru

МОШЕННИК ОБМЕНЯЛ СУВЕНИРНЫЕ ДЕНЬГИ НА ДОЛЛАРЫ

В одном из обменных пунктов Москвы мошенник сумел приобрести 23 тысячи долларов, заплатив за них купюрами с надписью «билет банка приколов». Инцидент произошел в помещении обменного пункта коммерческого банка. Мужчина кавказской внешности пришел в пункт и попросил обменять две пачки купюр на доллары США. Как выяснилось позднее, все купюры являлись сувенирными «билетами банка приколов», внешне похожими на банкноты номиналом пять тысяч рублей. По факту происшествия ведется расследование. Настоящая купюра в пять тысяч рублей выпускается Центробанком РФ и содержит надпись «билет Банка России». Банкнота введена в обращение в 2006 году и обладает самым высоким в России номиналом.

lenta.ru

МУЖЧИНА В ОБЩЕСТВЕ КРАСИВЫХ ЖЕНЩИН ТЕРЯЕТ РАЗУМ

Мужчина, попадающий в общество красивой женщины, может в прямом смысле слова потерять разум. Об этом рассказали ученые из Нидерландов в своей работе, опубликованной в журнале Journal of Experimental and Social Psychology.

Это, считают они, не может не сказываться на производительности труда на работе, где сотрудники флиртуют, или на результатах экзаменов в учебных заведениях, где юноши и девушки учатся вместе.

Исследование ученых из Нидерландов показало, что мужчины, которые провели несколько минут в компании красивой женщины, хуже справляются с тестами, оценивающими работу их мозга, чем те мужчины, которые беседовали с непривлекательными для них представительницами женского пола или мужчинами. Исследователи объясняют это тем, что во время разговора с прекрасной дамой мужчины попросту расходуют слишком много умственных ресурсов в надежде поразить ее и запасов «умственной энергии» для решения других задач почти не остается. Что касается женщин, их умственные способности не страдали при общении с интересными мужчинами. Возможно, эволюция запрограммировала мужчин таким образом, чтобы они больше заботились о привлечении внимания потенциальной партнерши.

news.rin.ru л

■ ФУТБОЛ. ЧЕМПИОНАТ ОБЛАСТИ

КИПЕР ГОСТЕЙ ПОЙМАЛ КУРАЖ

«Белтрансгаз» — «Цементник» — 0:1
Слоним. 13 сентября. Ст. «Юность». 200 зрителей.
Судья: В.Ракса (Гродно).
«Белтрансгаз»: Берг, Федорчук, Пашкевич, Гриб (40, Ранько), Ботик (25, Кутищев), Ничипорович (73, Шилеев), Савонь (к), Карабинский, Соколовский, Мазур, Герасимчик.

Игра прошла на высоких скоростях. Оба коллектива часто таранили оборонительные редуты. Но больше повезло гостям.

На 31-й минуте их игрок убежал от Гриба и вразрез отпасовал на дальнюю штангу. Еще одна передача, удар и 0:1. За десять минут до этого момента Ботик выполнил штрафной удар, мяч перелетел «стенку» и от рук вратаря угодил в перекладину. Вообще, голкипер гостей в этот день просто поймал кураж, нейтрализуя реальные моменты изменить счет.

На 33-й минуте Савонь пасует Карабинскому, удар которого страж ворот переводит на корнер. Подачу от углового флажка головой завершает Герасимчик — голкипер вытаскивает мяч из-под перекладины. Чуть позже Мазур рвался замкнуть фланговую передачу — вратарь опередил его лишь на мгновение.

Во втором тайме на прекрасных ударных позициях находились Ранько, Мазур и Герасимчик. Но мяч проходил либо рядом со стойками ворот, либо фортуна была в руках вратаря «Цементника». А когда и он опоздал на удар головой Савоня, мяч из пустых ворот вынес защитник.

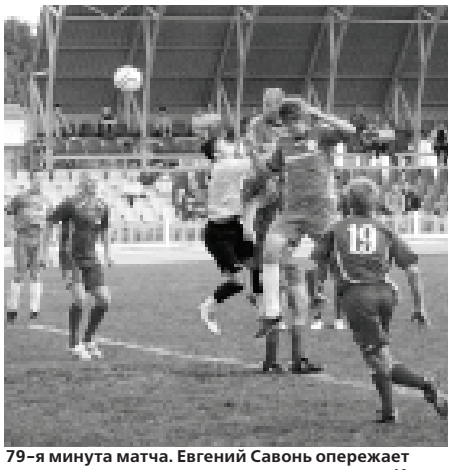
79–я минута матча. Евгений Савонь опережает голкипера и отправляет мяч в пустую рамку. Игрок обороны спасёт свою команду

Александр ЗАХАРЕНКО
Фото автора

■ МИНИ-ФУТБОЛ

ГЛАВНОЕ — ВЗАИМОПОНИМАНИЕ

В пятницу, 11 сентября, на площадке с искусственным покрытием состоялся турнир по мини-футболу, приуроченный к 400-му матчу «Коммунальника» в первой лиге.

Тренеры "Коммунальника" обороняются в игре с "Динамо" ФОТО АЛЕКСАНДРА ЗАХАРЕНКО

Участие в нем приняли «заинтересованные» лица — футбольные фанаты любимой команды, служащие районного отдела внутренних дел и тренерский состав «Коммунальника», усиленный представителями Новогрудской епархии.

В первом матче упорный поединок «Коммунальника» и «Динамо» принес викторию тренерскому составу (5:4) благодаря голу на последней минуте Александра Кадовбика. Затем милиционеры разгромили фанатов со счетом 12:4. «Коммунальник» у болельщиков выиграл немного скромнее — 10:5.

Как отметил по окончании турнира исполняющий обязанности начальника РОВД подполковник милиции Сергей Мороз, главное в этих стартах не призы, а достижение взаимопонимания между болельщиками и работниками правоохранительных органов. К сожалению, на следующий день все произошло наоборот и фанаты наблюдали матч «Коммунальника» за забором стадиона.

Александр ЗАХАРЕНКО

■ ФУТБОЛ

НА ДОЖИНКАХ ВЫСТУПИТ ЩУЧИН

С 11 по 13 сентября в Слониме проходили финальные игры областной спартакиады сельских жителей «Золотой колос» по футболу.

Победители стартов поедут в Кобрин на республиканские «Дожинки-2009», где сразятся с футболистами других областей Беларуси. К сожалению, слонимские сельчане слабо выступили в соревнованиях, расположившись только лишь на четвертом месте. И теперь нашу область на празднике урожая будут представлять сельские мастера кожаного мяча из Щучинского района.

Николай РОДИОНОВ

Итоговая таблица соревнований "Золотой колос"

		1	2	3	4	5	В	Н	П	М	О
1.	Щучинский р-н		1:0	2:0	3:1	4:0	4	0	0	10-1	12
2.	Сморгонский р-н	0:1		3:1	1:0	4:0	3	0	1	8-2	9
3.	Дятловский р-н	0:2	1:3		5:0	5:0	2	0	2	11-5	6
4.	Слонимский р-н	1:3	0:1	0:5		3:1	1	0	3	4-10	3
5.	Зельвенский р-н	0:4	0:4	0:5	1:3		0	0	4	1-16	0

Играют команды Дятловского и Зельвенского районов ФОТО АЛЕКСАНДРА ЗАХАРЕНКО

НОВОСТИ

КОРОЛЬ ОПЕРЕДИЛ ВСЕХ

Юрий Король

СПАРТАКИАДА. IV республиканская спартакиада работников бытового обслуживания и жилищно-коммунального хозяйства прошла недавно в Орше. Сборная Гродненской области в общекомандном зачете замкнула тройку призеров. В составе областной команды выступили четверо слонимчан. В легкоатлетическом многоборье «Здоровье» Наталья Совкова заняла пятое место, а Ирина Корней — четвертое. В шаге от пьедестала остановился Иван Бондарович в гиревом спорте. А вот Юрий Король не оставил никому шансов на победу в дартсе.

ВОЛЕВАЯ ВИКТОРИЯ ЮНОШЕЙ

Вратарь гостей опередил слонимчанина ФОТО АЛЕКСАНДРА ЗАХАРЕНКО

ФУТБОЛ. Юноши 1996 г.р. продолжают лидировать в первенстве области по футболу. В минувшую пятницу на стадионе «Динамо» они встречались с мальчишками 1997 г.р. из гродненской СДЮШОР №6. Имея ощутимое превосходство в матче, наши ребята умудрились первыми пропустить в свои ворота на 14-й минуте игры. Во втором тайме на 5-й минуте Саша Левошик сравнял счет. А в концовке встречи слонимчане все же «дожали» юных неманцев и вырвали волевую победу со счетом 3:1. Решающие мячи забили Юра Ковальчук и Сережа Мандрик.

ПОБЕДНЫЙ СПАРРИНГ

ФУТБОЛ. Товарищеский спарринг на стадионе «Динамо» провели юные футболисты 1997-98 г.р. из слонимской ДЮСШ №1 и СДЮШОР №6 из Гродно. Матч закончился победой воспитанников Виктора Асаевича и Андрея Молчанова со счетом 1:0. Точный выстрел по воротам соперника совершил Женя Баль.

ПЕРЕД ВЫБОРОМ ДИСЦИПЛИН

Прыжки в длину

ЛЁГКАЯ АТЛЕТИКА. 10-11 сентября на базе ДЮСШ №3 проходило осеннее первенство по легкой атлетике среди учащихся 5-6 классов школ города. Соревнования были посвящены новому набору учащихся в школу, чтобы дети могли сделать свой выбор. Заниматься легкой атлетикой тренеры ДЮСШ приглашают всех желающих. Они проведут отбор по дисциплинам контрольными тестами, а во второй половине месяца пройдет зачисление ребят в спортивную школу.

СЛОНИМЧАНЕ — ЛУЧШИЕ

МИНИ-ФУТБОЛ. В Радошковичах состоялась спартакиада работников нефтегазовой промышленности. Сильнейшей командой по мини-футболу стали представители Слонимского УМГ. В группе наши газовики обыграли соперников «Минскгаза» (6:1), «Минскоблгаза» (6:2) и «Гроднооблгаза» (5:1). В 1/2 финала с брестским «Гефестом» слонимчане пропустили мяч за 2 секунды до финального свистка, когда соперник выравнял положение (1:1). Пенальти лучше выполнили наши земляки (2:1), благодаря двум сэйвам Берга. В финале слонимчане выигрывали у «Витебскоблгаза» 2:0, но сопернику удалось сравнять счет. И здесь пенальти решили исход борьбы в нашу пользу (3:2).

Александр ЗАХАРЕНКО

■ ФУТБОЛ. ПЕРВАЯ ЛИГА

55–я минута матча. Денис Куцко (№2) самую малость не дотянулся до мяча

Автор гола Денис Наркович борется с соперником

ПЕЧАЛЬНАЯ СЕРИЯ ПРЕРВАНА

«Коммунальник» — «Ведрич-97» — 1:0

Не ладится у «Коммунальника» игра впереди. На помощь форвардам в отчетном матче был выдвинут Куцко. И все-таки было заметно, что Денис находится не в своей тарелке.

«Ведричу» слонимчане не могли забить три года. И вот печальная серия прервана. На 21-й минуте Звонков выполнил штрафной удар в направлении ворот соперника и выпрыгнувший выше всех Наркович головой отправил мяч под перекладину. Наконец-то форвард отличился. По-видимому, сказалась смена игровой майки. Денис впервые в сезоне вышел под 9-м номером.

Он же во втором тайме мог увеличить преимущество. На 77-й минуте нападающий оказался один перед вратарем соперника. Наркович хотел перекинуть кипера, но тот отбил мяч. Правда, не совсем удачно — и момент не закончился. Накатившая волна футболистов обоих клубов в итоге закончилась остановкой мяча... на самой ленточке ворот. Расторопнее оказались защитники, вынесшие мяч за лицевую линию.

До этого момента дальний обводящий удар выполнил Оначенко, но мяч в ворота так и не закрутился. А на проход и прострел Орочко никто из партнеров не откликнулся. Когда штрафной удар подавал Траскевич, до мяча чуть-чуть не дотянулся Денис Куцко.

Форвард Денис Куцко "укрощает" мяч

А что же гости? Вторую половину игры они провели лучше подсевших физически слонимчан. И моментов они создали больше, но реализация была явно не на их стороне. Больше всех не везло Юденкову, когда мяч чудом проскакивал ворота или отменно действовал Заровский.

В турнирной таблице коллективы поменялись местами. А слонимчан впереди ждут выезды в Полоцк и Лиду.

Александр ЗАХАРЕНКО
Фото автора

Результаты 19–го тура:	
Белкард — Белшина	0:2
СКВИЧ — Полоцк	2:0
Барановичи — Химик	0:0
Спартак — Верас	2:1
Славия-Мозырь — Волна	3:2
Лида — ДСК-Гомель	2:1

Положение команд после 19–го тура

		И	В	Н	П	мячи	О
1.	Белшина	19	13	4	2	35-11	43
2.	Волна	19	13	2	4	42-20	41
3.	ДСК-Гомель	19	10	6	3	25-15	36
4.	Верас	19	9	6	4	23-13	33
5.	Барановичи	19	7	8	4	28-20	29
6.	СКВИЧ	19	8	4	7	22-21	28
7.	Химик	19	6	9	4	23-16	27
8.	Белкард	19	7	3	9	20-27	24
9.	**Коммунальник**	**19**	**5**	**7**	**7**	**17–22**	**22**
10.	Ведрич-97	19	5	4	10	20-35	19
11.	Лида	19	4	7	8	13-23	19
12.	Славия-Мозырь	19	3	7	9	17-28	16
13.	Спартак	19	2	7	10	12-29	13
14.	Полоцк	19	3	2	14	19-36	11

12 сентября. Слоним. Ст. «Юность». 600 зрителей.
Судьи: В.Вербицкий (1к, Кобрин), А.Горох, Ю.Рымченок (оба — нк, Брест).
Инспектор: Н.Войтенков (нк, Могилев).
Мяч: 1:0 — Д.Наркович (21).
Предупреждены: А.Звонков (34, за неспортивное поведение), Ю.Чикунов (67), Ю.Каратай (79, оба — за задержку соперника руками), Р.Юденков (77, за грубую игру), А.Третьяк (90+1, за неспортивное поведение).

ПРЕСС-КОНФЕРЕНЦИЯ

Игорь Фролов
(главный тренер «Ведрича-97»):

— Сегодня в нашей команде не хватает нападающего — Николая Зенько, который во многих матчах решал судьбу поединка. Футболисты создают моменты, но реализация — это катастрофа. Нелепый гол пропустили со штрафного почти с центра поля. Во втором тайме, когда бросились отыгрываться и ослабили оборону, выход слонимчанина один на один был более интересным. Сегодня удачно сыграл Заровский — наверное, по старой памяти мне отомстил.

Сергей Ермоленко
(главный тренер «Коммунальника»):

— Игра получилась напряженной для тренеров. В Речице больше повезло «Ведричу», сегодня — нам. На тренировках у футболистов получается все, а в игре возникают проблемы. В этом и есть психология, которую поднять на должный уровень очень сложно. Что касается игры Куцко в нападении — это разносторонний футболист, который хорошо играет головой. При активной игре флангов он мог переиграть высокорослых защитников соперника.

В ЗЕРКАЛЕ ЦИФР

* Со счетом 1:0 «Коммунальник» одержал 20-ю домашнюю викторию. Всего с таким результатом команда выигрывает 34-й раз.

* 75-й раз в 203-х матчах слонимчане оставили свои ворота в неприкосновенности.

* Д.Куцко провел за клуб 155 игр, А.Гриневич — 35, В.Коваленко — 15. В лиге 165 матчей числится на счету П.Ермоленко, 65 — В.Коваленко.

* А.Заровский в сезоне 5 раз оставался «сухим».

ФУТБОЛ. ЮНОШИ

ЮНОШИ СЕГОДНЯ ПОДВЕДУТ ЧЕРТУ СВОЕГО СЕЗОНА

«Волна-94» — «Коммунальник-94» — 1:2
9 сентября. Пинск. Стадион «Волна». 100 зрителей.
Судья: А.Дайлид (Брест).
«Коммунальник–94»: Лысуха, Ракевич, Вашута, Аксютик, Спасюк, Пещенко (К.Ковальчук), Шухно, Степанюк (к), Болкунец, Вик. Берг, Р.Евхимик.
Мячи у слонимчан: Шухно (17), Берг (57).

На искусственном покрытии матч прошел на высоких скоростях. Команды обменивались обоюдоострыми «уколами», где больше преуспели слонимчане. На 17-й минуте на левом фланге мяч у соперника перехватил Спасюк и отпасовал Болкунцу. Никита длинной диагональной передачей перевел игру на противоположенный фланг. Пещенко в одно касание отдал пас Бергу, который на углу штрафной площади обошел защитника и пробил по рамке. Вратарь пинчан мяч отбил, но на добивании прекрасно сыграл Шухно, вонзив мяч в «девятку» неприятельских ворот.

Постепенно хозяева прижали слонимчан к воротам. «Коммунальник» в это время помышлял только об обороне своих редутов. Три стопроцентных момента «Волны» великолепно нейтрализовал Лысуха (два выхода один в один, и выстрел в упор с восьми метров).

Вторая половина игры началась по схожему сценарию первого тайма. И счет был удвоен на той же 17-й минуте. Мяч с левого фланга транзитом через Степанюка был доставлен Бергу, которой немедля пробил в противоход вратарю, застав кипера врасплох — 2:0. Юные полешуки затем перехватили инициативу. Но уверенная игра вратаря и защитников позволила хозяевам провести лишь гол престижа.

«Волна-95» — «Коммунальник-95» — 3:1
9 сентября. Пинск. Стадион «Волна». 100 зрителей.
Судья: А.Дайлид (Брест).
«Коммунальник–95»: Турук, А.Левошик (Капелько), Яговдик, Юрчак, Влад Берг, Юхновский (Жилинский), Подрецкий (к) (Ракуть), Сушко, Брайчук (Я.Евхимик), Ю.Ковальчук, Петелин (Пузач).
Мяч у слонимчан: Ковальчук (58).

Юрий Ковальчук

По словам тренера Руслана Корнева, счет не отражает положения дел на поле. По качеству действий футболистов и владению мячом, это была одна из лучших встреч сезона. Хозяева действовали от обороны. В контратаке уже на 5-й минуте слонимчане не успели перестроиться и пропустили мяч в свои ворота.

Игра не влияла на турнирное расположение, поэтому юные коммунальники играли раскрепощено и на высоких скоростях. Они раз за разом создавали голевые моменты, которые, к сожалению, не могли воплотить в результативные удары. Забив только один мяч, слонимчане трижды начинали с центра. Но впереди ответные матчи на своем стадионе, которые состоятся сегодня, 16 сентября. Игры подведут черту под сезоном юных футболистов «Коммунальника».

Александр ЗАХАРЕНКО

СОПЕРНИК

ВЫЕЗД НА ВИТЕБЩИНУ

Очередной выезд слонимские футболисты совершат на Витебщину.

ФК «Полоцк» — «Коммунальник»
19 сентября (суббота). Полоцк. Ст. «Спартак».
Баланс прежних встреч: +1=2-4, мячи 9:10 (в Полоцке — +1=1-1, мячи 6:4).
Лучшие бомбардиры: Д.Жданок — 4 мяча, В. Круглов; И.Зюлев, А.Кириевич, М.Колядко — по 2 мяча.
Самая крупная победа «Коммунальника» — 2:0 (Полоцк, 22.04.06 — И.Зюлев–2).
Самая крупная победа ФК «Полоцк» — 4:0 (Полоцк, 28.10.07 — В.Круглов–2, Д.Образов, И.Ткачук).
Матч первого круга: Слоним, 7.06.09 — 1:2 (Д.Жданок, 59; Д.Наркович, 73, М.Котин, 89, с пенальти).

■ КАК ЭТО БЫЛО

17 СЕНТЯБРЯ 1939 ГОДА

Мое детство прошло на улице под таким названием. Тогда нас мало интересовало его происхождение. Мы носились между одноэтажными деревянными домами, где жили семьи военнослужащих, между сараями и огородами — места для детских игр хватало с избытком.

Потом кто-то из взрослых рассказал о большом довоенном стадионе между Шоссейной улицей и пятой школой, о лагере советских военнопленных уже во время войны.

В брежневские годы было модным собирать воспоминания ветеранов войны и старожилов. Занимались этим в основном учителя и краеведы. Уже тогда мне нравилось беседовать со стариками, так как в их рассказах встречались осколки правды о войне. Вот эту правду тогдашнее советское государство как раз и не приветствовало, легко навешивая на посмевших о ней писать ярлыки «очернителя», «антисоветчика» и даже «предателя». Так было с Некрасовым, Быковым, Солженицыным и другими писателями.

Большинство советских историков и по сей день не признают очевидный исторический факт, имевший место в сентябре 1939 года: в начальной фазе Второй мировой войны СССР являлся союзником гитлеровской Германии. Немцы признали это уже давно, а мы — нет. Уже найдены секретные протоколы и карты, где четко видно, как Гитлер и Сталин планировали поделить Польшу. Еще раньше раскопали в архивах документы, подтверждающие, как немецкие летчики и танкисты шлифовали свое мастерство на советских военных полигонах. Всему миру демонстрировались фотографии военного парада «победителей» в Бресте: советско-немецкий парад принимают военачальники с красными звездами и генералы со свастикой на кокардах…

После капитуляции Франции в июне 1940-го целый год Англия противостояла одна фашистской агрессии. Британцы воевали с немцами в Греции, Египте, Норвегии, выдерживали ожесточенные бомбардировки своих городов. Английский флот сражался на огромных просторах мировых океанов. Страна задыхалась от немецкой морской блокады, а в это время СССР поставлял воюющей Германии стратегические материалы и сырье. Мало того, недалеко от Мурманска немцам была предоставлена база «Норд» для крейсеров и подводных лодок, контролировавших торговые пути Великобритании в Атлантике.

Белорусские крестьяне встречают красноармейцев

Нет, факты не убеждают апологетов советской исторической науки. Обо всем, что произошло позднее, хорошо сказал Уинстон Черчилль: «Единственный человек, которому поверил Сталин, был Гитлер. И тот его обманул!»

17 сентября 1939 года Красная Армия вторглась на территорию Западной Украины и Западной Беларуси. В советских учебниках по истории всегда делалось ударение на коварство и подлость Гитлера, нарушившего договор о ненападении. Но что-то при этом забыли сказать, что такой же договор еще раньше был заключен между СССР и Польшей!

78-й и 79-й слонимские пехотные полки, входившие в состав 20-й дивизии, покрыли себя славой, три дня удерживая оборону на направлении главного вражеского удара под Млавой. И лишь когда оборона оказалась прорванной слева и справа, полки получили приказ отступить к Варшаве. Известие о наступлении советских войск внесло какую-то надежду. Многие думали, что Красная Армия идет на помощь. Польский штаб отдал приказ: не оказывать сопротивления советским частям! Зафиксированы лишь единичные случаи столкновений между красноармейцами и польскими солдатами. Конечно, раем назвать жизнь белорусских крестьян под властью Пилсудского никак нельзя. Бедность и безземелье заставляли селян искать лучшей доли в Америке, Франции, Канаде, Аргентине. К тому же социальное неравенство дополнялось неравенством национально-религиозным — все то, что потом получило название «полонизация крэсув всходних». Польское государство не было заинтересовано в поддержке и развитии культур национальных меньшинств, будь то белорусы или украинцы. В ту эпоху подобная ситуация существовала во всем мире. Однако то, что принес на землю Западной Беларуси сталинский режим, не идет ни в какое сравнение с режимом буржуазно-помещичьей Польши: новое крепостное колхозное право, массовый вывоз — депортация интеллигенции, священников, офицерских семей, зажиточных слоев. По мнению Е. Семашко, из Западной Беларуси вывезено на Восток, в Сибирь, Казахстан более 120 тысяч человек. И в то же время на фоне арестов, террора, расстрелов, депортаций коммунистические власти проводили политику заигрывания с национальной беднотой: открывались белорусские, еврейские, польские школы, театры, газеты; дети бедноты получили возможность учиться в техникумах и вузах, возвращались из советского плена солдаты, что внушало надежду на скорое возвращение всех офицеров и унтер-офицеров. Последние надежды не оправдались. По приказу Сталина их зверски расстреляли в Катыни, Козельске и других лагерях.

Наш земляк Ян Лашко в польской кавалерии, 1939 г.

ФОТО ИЗ АРХИВА АВТОРА

17 сентября глазами очевидцев

Анна М., Бытень:

—У нас на улице остановилось три танкетки. Молодые девушки, одетые в красивую форму, вручили танкистам букеты. Солдаты попросили принести им стакан. Они быстро распили пару бутылок водки. Нам это как-то дивно показалось — местные мужчины пили обычно на праздник из маленьких стопок, а тут — стаканами. Потом один спрашивает: «А что это на вас за фашистская форма?» Мы говорим: «Никакая не фашистская. Школьная форма».

Иван Д., советский пехотинец:

—Перед тем как войти в Слоним, офицеры произвели в строю «чистку»: всех с порванными ботинками или грязными обмотками, с дыркой на заднице, одним словом — у кого был неряшливый вид, всех их загнали внутрь колонны… Когда мы шли по центральной улице, солдаты с удивлением разглядывали витрины магазинов со свиными окороками, колбасой, дорогими платьями. Чтобы пресечь подобное ротозейство, комиссар приказал нам петь «Марусю».

Василий Д., д. Сколдичи:

—Около деревни остановилась колонна пехотинцев. Из полуторки вылез офицер и скомандовал: «Обед!» А мне же интересно: где полевая кухня? Может, и меня солдатской кашей угостят. Офицер достал из планшетки ломоть черного хлеба, посыпал его солью и медленно съел, запив водой из фляжки. Да, слабенький, оказывается, обед у Красной Армии!

Мария О., г. Слоним:

—Настоящим шоком для жителей Слонима стало прибытие офицерских жен. К своему удивлению, мы обнаружили, что они не знают, что такое ночная рубашка. Молодые женщины надевали их поверх одежды как обычные платья и гордо расхаживали по слонимским тротуарам.

Игорь ПОДГОРОДЕЦКИЙ

■ РАССКАЗИК

ХОЛОДНОЕ ПИВО

РИСУНОК ЕВГЕНИЯ ИВАНОВА

Разболелось горло. Страшные, жуткие боли. Хоть на стенку лезь. Ясно, что «на стенку» — это метафора, но весьма точная. И я приуныл.

Середина декабря, лежал пушистый снег, мне всего 27, жены не имелось. Даже пожаловаться некому. Матери жаловаться не будешь.

А гланды у меня вырезали года четыре как. Вот и думай, голова, что в глотке дерёт. Пошёл к доктору. Заглянул он в гортань, прижал мой язык, усмехнулся.

— Ларингит, — сказал твёрдо. — Покраснело слегка. Полощи содой. Пройдёт.

— И солью тоже?

— Можно и солью. Позови следующего…

Полоскал я содой и солью, не проходит. Боль из жуткой стадии перешла в стадию нестерпимой. Но терпел, вспоминая слова доктора, мол, само пройдёт. Глотать было страшно. Так прошёл второй, за ним третий день — наконец, друг позвал отпраздновать именины жены.

«Ладно. Напьюсь, — решил я. — Водку-то глотать смогу, надеюсь». Пришёл к другу.

Разговор поддерживал сиплым голосом. Веселья от меня — никакого. Хотя друг, чокаясь со мною, хмыкал, а то и улыбался. Не думаю, что он из тех, кому хорошо, когда товарищу плохо. В общем, мы добились желаемого: выпили всё, что было. Пришлось имениннице вытаскивать из-за шкафа заначку.

Утром добавились боли в затылочной и надбровной частях головы, но и в глотке положение вещей сохранилось. Не решаясь на что-то кардинальное, тем не менее вопрос пива не стоял.

Работал я тогда в вечерней школе — с дневной формой обучения. Перед уроками пиво себе позволить я не мог. У меня в тот день было четыре урока. Отмаявшись кое-как на первых трёх, я почти вздохнул с облегчением. Учеников обычно приходила третья или даже четвёртая часть от тех, что была записана. Последним уроком была география, и явилось человек десять, почти все.

Почему бы и не явиться. С работы отпускали, зарплату сохраняли. Можно посидеть в тепле, расслабиться, даже задремать. Многие ученики были старше меня. Смотрели угрюмо, некоторые злобно усмехались. Словно это я был виноват, что в школе они учились плохо. Раздал им учебники, пусть читают, затем задам пару вопросов. Не тут-то было. Спрашивать стали они.

Наибольшую активность проявил бульдожьего вида парень, самый здоровый. Более скверной улыбки я раньше не видел, и начал он так:

— А вот скажите, учитель, из Швейцарии как скорее добраться в Петербург? Через какие страны надо ехать?

— Вы имеете в виду Ленинград? — спрашиваю. Тогда ещё город не был переименован обратно.

— Я имею в виду семнадцатый год, когда в Европе шла мировая война. А Ленин в пломбированном вагоне прибыл делать революцию, — ответил он с усмешкой. — Так какой будет маршрут?

— Откуда эти сведения, что в пломбированном вагоне он прибыл? — хотел возмутиться, но горло слишком болело. И я помотал головой. Мол, нет.

— Мало того, что в пломбированном. Так это немцы товарищу Ленину и другим товарищам из ЦК удружили. А немцы были врагами России, воевали…

— Нет, я не верю… — сказал как можно твёрже. И опять помотал головой.

— Нас, простых людей, всегда держат за дурачков. Историю нам впихивают слишком правильную, а мы, бывает, книжки читаем. Которые нам попадают из-за границы — очень интересные книжечки. И там всё так понятно написано. Хотите, принесу почитать?

Я в третий раз помотал головой. Нет.

— Правильно, зачем вам. На вас лица нет, учитель. Вряд ли вы доживёте до завтра…

Проглотил комок обиды. Подумал, что так оно, пожалуй, и будет. Злорадных оттенков в голосе здоровяка не было слышно. На физиономии его была скорее грусть. Другие тоже глядели как-то светло и рассеянно, кто-то потупился в парту.

— Думаете, можно доверять всем книжкам, что печатают за границей? — спрашиваю.

И тут некоторые из них замахали руками, приподнялись над партами. Заговорили все разом:

— А кому ж доверять-то?.. За бугром давно поняли, что лучше быть честными с людьми!.. А наши начальники что — ангелы? Только и норовят ущемить нас в деньгах и правах!.. Одно право у нас — задарма работать!.. Что, не так?.. Не так, да?.. Даже на пиво не хватает…

Это было не возмущение. Просто всплеск эмоций. С одной стороны — накипело. С другой стороны — говорить об этом не принято.

— Хотите, дам вам на пиво? — спросил я неожиданно для себя. И даже сунул руку в карман.

Они смотрели растерянно. Молчали. Наконец самый здоровый из всех, напоминающий бульдога, говорит:

— Лучше скажите, какой есть короткий маршрут из Швейцарии в Петербург? А то когда я читал ту книжку, мне интересно было. Через какие страны?

— Посмотрите на карте сами, — говорю. Заглянул в журнал: — Звонарёв ваша фамилия? Мы ведь на уроке географии, так?

— Да, конечно. Звонарёв моя фамилия. Михаил. — Он поёрзал немного. Затем поднялся и пошёл к доске, где висела карта мира. Быстро нашёл Европу. Дольше отыскивал Швейцарию. Затем стал бормотать: — Ну, сначала Германия или Австрия. Затем Польша или Венгрия и Чехословакия…

— Неужели в той книге маршрута не было? — спрашиваю через силу. Каждое слово давалось всё хуже и больнее. Мне хотелось, чтобы урок закончился и они ушли. Спросил: — Кто-нибудь предложит другой маршрут из Швейцарии в Петербург? Можно проехать через Швецию и Финляндию?

Слово «Финляндия» приятно оживило мою гортань. Захотелось чего-то холодненького. Вдруг поможет? Никто другой не собирался предлагать новые маршруты. Звонарёв разглядывал карту ближе к Дании. Затем говорит:

— Разве что через море паромом? А потом железкой через Швецию и Финляндию до самого Питера. — Он помолчал. И добавил: — Тогда ж Финляндия была в составе России. — Он опять помолчал. И спросил: — Скажите, учитель, почему Финляндия вышла из состава России? И ведь отпустили…

— Идите пить пиво… — говорю. Слово «пиво» мне тоже нравилось.

Они вдруг, словно ждали этого, все поднялись из-за парт и дружно вышли. Лишь Звонарёв остался возле карты мира. Может, хотел напомнить о деньгах, которые я хотел дать им. Но теперь я раздумал и сам решил выпить пива.

Прозвенел звонок, как колокольчик, тихо-тихо.

— Ну, я пошёл, — говорит Звонарёв. Но стоял, не уходил.

— Да, идите, — говорю.

— Значит, я пошёл, — повторил он. Продолжая смотреть на меня весьма пристально. Это был последний урок в этот день. Явно он хотел что-то сказать ещё.

— Урок кончился.

— Я слышал. Мой прадед был один из крупнейших помещиков. Если бы не Ленин и пломбированный вагон…

— Историю не повернёшь вспять.

— Знаю. Но почему нельзя честно рассказать, как случилась революция?

— Разве вы всегда в жизни — честный?

Он удивлённо и весело округлил глаза, мол, эка загнул. Ну и ну. Не торопясь вышел из класса. Через полминуты приоткрылась дверь, всунулась его здоровая физиономия, и он произнёс: «Прощайте, учитель». Не знаю, что он имел в виду, но больше на уроках Звонарёв не появлялся.

…Возвращаясь домой, увидел в дворике продмага своих недавних учеников. Они выглядели раскованно и естественно, в руках они держали пивные бутылки. Глядя на их лица, я понял, что жизнь — удалась. У них, понятно.

Зашёл в магазин и я. Купил три бутылки «Жигулёвского».

Пришёл домой, вытащил из портфеля бутылки. Одну, не подогревая, стал пить. И с первыми же глотками боль и жжение в гортани — исчезли. Магическое воздействие, более потрясающего лечебного эффекта в моей жизни не было. Это было странно и удивительно, и я вспомнил, как отец рассказывал, что именно таким способом — холодным пивом — старый доктор вылечил его от постоянных ангин.

Владимир ШУМЕЛЬ

ПОЭЗИЯ

Лариса ТОМИЛЬЧИК

ЗДРАВСТВУЙ, ДЕНЬ ПОЗАВЧЕРАШНИЙ…

***

Здравствуй,
день позавчерашний,
День чернильного пера!

Самиздат — спустя полвека —
В дом мой входит со двора.

Здравствуй,
день позавчерашний,
День чернильного пера, —
Ни газеты, ни лекарства…
Ох, дожить бы до утра.

Сентябрь 2009г.

***

Мама плачет по отцу.
Это жизнь идёт к концу.
Не утешишь, не поможешь.
Болью сердце заморозишь.

Препоршивейший сюжет:
Папа умер. Папы нет.

Что же делать с этой болью?..
Каждый день —
на рану солью.
Уж который год пошёл —
Груз потери не прошёл.

Мама плачет по отцу.
Слёзы льются по лицу.
Не утешишь, не поможешь.
Болью сердце заморозишь.
Мама плачет по отцу —
Это жизнь идёт к концу.

Ноябрь 2008 года

Константин СТАНКЕВИЧ

ПРОСТАЯ ИСТИНА

Тише едешь —
дальше будешь.
Всем известна истина
простая.
Ее берут в дорогу люди
Как талисман,
который их спасает.

Зимой суровой,
знойным летом,
Когда два шага до беды,
Послужит истина
простая эта
Глотком спасительной воды.

Безопасность всегда
выручает,
Веселей с ней идти
сквозь года.
И кто по жизни
с надеждой шагает —
Не пропадет он нигде
и никогда.

Вот кто забыл, тому похуже,
Не сдержал свой
быстрый бег.
Кто с безопасностью
не дружит,
Тот сам — опасный человек.

А жизнь случайностей полна.
И каждый пусть усвоит:
Совсем простая истина
Порою жизни стоит.

ПРИЗНАНИЯ

АНФИСА ЧЕХОВА РАССКАЗАЛА О СВОЕЙ СВАДЬБЕ

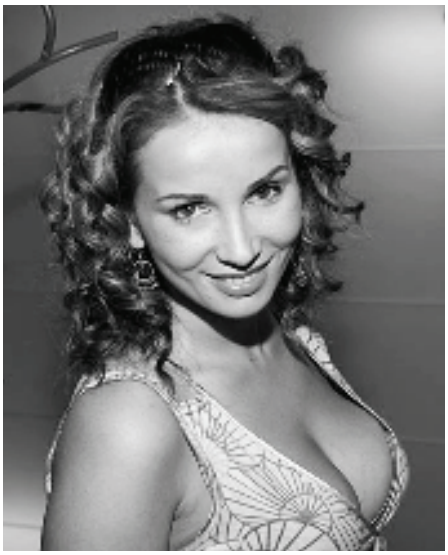

Телеведущая Анфиса Чехова рассказала о боязни собственной свадьбы и нелюбви к свадебным платьям.

31-летняя теледива скрывает от публики своего возлюбленного, потому что боится ненароком испортить отношения, которые ей очень дороги. «Я заметила неприятную закономерность — стоит мне продемонстрировать народу своего бойфренда, как вскоре наши отношения разваливаются и мы расстаемся», — рассказывает Анфиса.

Познакомилась пара на съемках телепроекта. Молодой человек, имени которого Чехова не называет, сразу понравился ей: «Симпатичный, эффектный, мужественный, занимается бизнесом», — описывает его Анфиса. Пара виделась часто по работе, но активных действий никто не предпринимал, пока в один из вечеров большой компанией они не «обмыли» новый автомобиль телеведущей.

Все гости уехали, а он остался у Анфисы. В тот вечер они начали встречаться, а через некоторое время — жить вместе. «Мой любимый — прекрасный человек, невероятно заботливый, чуткий, добрый, — рассказывает Чехова. — Он хоть и моложе меня на три года, но с ним я чувствую себя девочкой-припевочкой. Он гораздо серьезнее и рассудительнее меня».

Пара вместе около года, но о свадьбе Анфиса пока даже думать боится: «Когда меня раньше звали замуж, я начинала мучительно размышлять: готова ли я поставить точку и с этим мужчиной прожить до конца своих дней? И каждый раз чувствовала, что не готова».

Чехова признает себя «бракофобом». Она рассказала, что ее никогда не возбуждали и не будоражили свадебные платья. А кстати, последнее время она их перемерила предостаточно. Анфиса снимается в реалити-шоу «Жена напрокат» и на неделю становится женой какого-нибудь известного человека. Ее «мужьями» уже были Пьер Нарцисс, Иракли и Сергей Зверев.

«Каждая программа начинается со свадебной церемонии, на которую я, естественно, облачаюсь в красивое платье, — рассказывает Анфиса в интервью журналу «7 дней». — Короче говоря, пока я предпочитаю лишь «брачные игры».

Дни ру

СЕМЬЯ

КИРКОРОВ ЗАМЕНИТ РУДКОВСКОЙ МУЖА

Сразу после свадьбы с Евгением Плющенко Яна Рудковская отправится в свадебное путешествие с Филиппом Киркоровым.

Подруга будущих новобрачных сделала им подарок — 10 дней на роскошной вилле в Греции. Но фигурист Евгений Плющенко, который сейчас готовится к этапу Гран-при в Москве, сразу после свадьбы уедет с тренером Алексеем Мишиным на тренировочную базу в Новогорск.

А Яну Рудковскую Евгений передает в надежные руки Филиппа Киркорова — с ним она и отправится на медовый месяц в Грецию. Компанию им составит Дима Билан и еще несколько друзей продюсера.

Свадьба Рудковской и Плющенко состоится 12 сентября. Торжество будет роскошным — на его организацию было потрачено около 1 миллиона евро. Но, как выяснилось, Евгений оплатил лишь банкет и обручальные кольца. Остальные расходы легли на плечи друзей-спонсоров.

По информации «Комсомольской правды», влюбленные решили не только сэкономить, но и подзаработать в кризис на собственной свадьбе.

Евгений Плющенко на Западе — герой. Трехкратного чемпиона мира по фигурному катанию и победителя Олимпиады-2006 знают во всем мире, а когда он принял решение вернуться в большой спорт, его популярность возросла.

Один японский телеканал заплатил Евгению за видеотрансляцию его свадьбы. 1 минута видео стоит 50 тысяч евро. По слухам, в общей сложности пара заработает на своем бракосочетании более 1 миллиона евро.

Дни ру

СКАНДАЛ

СЫН ОРБАКАЙТЕ ВЫБРАЛ, С КЕМ ХОЧЕТ ЖИТЬ

Сын Кристины Орбакайте и ее бывшего гражданского мужа, бизнесмена Руслана Байсарова, Дени, признался, что хочешь жить с отцом.

Как известно, конфликт между родителями 11-летнего мальчика разгорелся после того, как 22 июля Руслан Байсаров увез сына на каникулы и до сих пор не вернул матери — Кристине Орбакайте. Дело дошло до суда.

Байсаров оставил мальчика в своем доме в Одинцовском районе и перевел в местную частную школу. Няня, ранее работавшая у Орбакайте, теперь работает в доме Байсарова.

Отец Дени подал иск в Грозненский суд, по месту своей прописки, чтобы ему предоставили право забрать сына. Первое заседание состоялось 7 сентября, результатом чего стало постановление на время судебных разбирательств оставить ребенка жить с отцом.

«Да, я знаю, что, пока суд не скажет свое главное решение, я остаюсь у папы, — сказал Дени журналистам, придя на пресс-конференцию в Москве вместе с отцом. — Я счастлив, что я с папой».

Мальчик заявил, что хочет жить с отцом и, как он, стать бизнесменом, сообщает РИА Новости. «Школа тут у меня. Конечно, я буду видеться с мамой и Никитой (старшим братом. —Прим. Дней.Ру), но постоянное местожительство — с папой», — сказал сын Кристины Орбакайте.

Мальчик объясняет свое решение нежеланием уезжать с матерью в Америку: «Я сам в Америку не хочу, я хочу остаться здесь, с папой. У меня здесь братья, сестры — все время кто-то есть. Я маме говорил, что не хочу в Америку, но она все время пытается мне что-то сказать хорошее про Америку», — пояснил Дени.

Он также рассказал, что с мамой последний раз общался на выходных: «Мне никто не препятствует — я могу звонить маме тогда, когда захочу».

В то же время Кристина Орбакайте утверждает, что ей не дают общаться с сыном. «Я к нему даже подступиться не могу. — Мне две минуты дали по телефону поговорить с сыном. Было понятно, что он зомбированный. Отвечал односложно, а несколько дней я вообще не слышу его голос, не знаю, что с ним», — говорит певица.

Руслан Байсаров как аргумент приводит то, что в связи с профессией матери его ребенка мальчик постоянно находится с чужой женщиной — няней. Мол, Кристина постоянно на гастролях, а ребенок один. Дени, в свою очередь, подтвердил это. Он рассказал, что маму видел не так уж часто: «Она занята, она на гастролях — как она говорила, она зарабатывает на жизнь», — сказал 11-летний мальчик.

На вопрос журналистов, что он хотел бы больше всего получить на день рождения, Дени сказал: «Больше всего я хочу в подарок на день рождения, чтобы в нашей семье был мир».

К слову, в борьбу за внука собиралась вступить Алла Борисовна Пугачева. Она хотела выступить на телевидении с заявлением, которое прольет свет на личность Байсарова. Однако Примадонна не явилась в телецентр для записи передачи, сообщает «Комсомольская правда». Предположительно, состояние здоровья подвело певицу.

Кристина Орбакайте, узнав, что Байсаров провел пресс-конференцию с участием их общего сына, решила подать заявление в органы опеки и попечительства, посчитав его неправомерными, сообщает «Интерфакс».

«Я намерена подать заявление о неправомерных действиях со стороны отца, который нарушает психику ребенка, — заявила адвокат Орбакайте Татьяна Акимцева. — Я не исключаю обращение и в органы прокуратуры, поскольку это нарушение прав ребенка».

Дни ру

КЛИП

ТИМУР РОДРИГЕЗ «УВЛЕКСЯ» АНИ ЛОРАК

10 сентября прошли съемки видео на песню Тимура Родригеза и Ани Лорак «Увлечение». Ради клипа Тимур бросил своего сына в день рождения (мальчику исполнилось полгода), а Каролина отменила медовый месяц.

«Единственная причина, по которой я могу отсутствовать на дне рождении сына, это такой важный момент в жизни, когда моя музыкальная карьера наконец-то запущена по-настоящему», — оправдывается Тимур. «У нас с мужем не было медового месяца, но я очень надеюсь, что зимой мы съездим в теплые края», — говорит Ани Лорак.

Тем не менее ребята в один голос утверждают, что их супруги с пониманием относятся к их работе и нисколько не ревнуют: «Наши вторые половинки прекрасно понимают, что для нас главное то, чем мы занимаемся, и без их поддержки эта песня тоже бы не состоялась. Мы каждый раз советуемся с ними», — объясняет Тимур назойливым журналистам. Вслед за ним Каролина признается, что ее первым слушателем был муж.

Тем временем на съемочной площадке обстановка была довольно нервная: Ани была недовольна своим внешним видом, а Тимур переживал и репетировал танец. Каролине предстояло за время клипа четыре раза сменить образ: она была и роскошной дамой (ради этого певица привезла с собой платье, в котором выступала на «Евровидении»), и девочкой-панком, и рокершой, и женщиной-кошкой.

Тимур рассказывает, что у зрителей появится возможность увидеть Ани Лорак в совершенно другом образе. «Это неожиданный для меня трек, он очень смелый, до этого у меня был совершенно другой стиль», — говорит Ани.

Дни ру

НЕЗАЛЕЖНАЕ ТЭЛЕБАЧАННЕ. ПРА БЕЛАРУСЬ БЕЗ ЦЭНЗУРЫ

«Белсат» [illegible] – [illegible] на тысячы беларусаў. «Белсат» – [illegible] на роднай мове. Штодзённа ў эфіры – [illegible] інфармацыя, [illegible], [illegible], [illegible], [illegible] і [illegible] дакументальныя рэпартажы, [illegible] фільмы, культурныя і [illegible] праграмы. Тэлеканал – [illegible] з 19.00. Далучайся!

www.belsat.eu

Читайте в свежем номере газеты

Пастаянная рубрыка "Куточак душы ад айца Вітальда" на стар. 2.

Иван Хохол предлагает вашему вниманию новые байки, развлекательные и поучительные материалы. Читайте на стр. 4.

Кто из животных спит по 16 часов в сутки? Не знаете? Читайте детскую страничку "Праменьчык" — стр. 5.

Пад рубрыкай "Глыбінка" — аповед Леанарды Юргілевіч пра лёс прынцыповага і працавітага чалавека — Івана Афанасіка — на стар. 6.

http://
www.gs.by

ИП Воложинский Ю.Э. УНП 290047108

АФІША

ДРАМТЭАТР

20 верасня — "Не пакідай мяне".
Пачатак у 17 гадзін.

РДК

17 верасня — юбілей клуба "Надзея".
Пачатак у 12 гадзін.
23 верасня — канцэрт Паліны Смолавай.
Пачатак у 18.30.

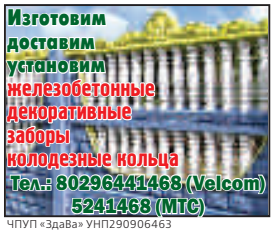

ЧУП «ЗдаВа» УНП290906463

http://
www.gs.by
forum.gs.by

ЧУП «РеСпект» Лиц. № 02250/0193611 от 21.08.06-21.08.11 г. УНП 290112532

Галоўны рэдактар Віктар Уладзіміравіч ВАЛАДАШЧУК

ЗАСНАВАЛЬНІК
Віктар Уладзіміравіч ВАЛАДАШЧУК
Рэгістрацыйнае пасведчанне №64 ад 05.03.2009 года. выдадзена Міністэрствам інфармацыі РБ
Ліц. №42540/0418481 ад 27.05.08 да 25.06.13 Слонімскі райвыканкам
Газета друкуецца на беларускай і рускай мовах
Юрыдычны адрас: 231800, г.Слонім, вул. Чырвонаармейская, 41
Падпісныя індэксы:
64042 (індывідуальная)
63818 (ведамасная)
63646 (льготная)

Приём объявлений и подписка:
г.Слоним, Коссовский рынок, 1-й ряд, павильон №88
Работаем вторник – воскресенье 9⁰⁰-16⁰⁰
выходной – понедельник
Тэлефоны рэдакцыі:
МТС: 8-029-584-87-32
Life:) : 8-025-942-42-79
Velcom: 8-029-133-04-21
8 (029) 625-24-12,
факс: 8 (01562) 5-24-12
Для карэспандэнцыі:
231799, г. Слоним-9, а/я 32.
e-mail: gs@gs.by

Намеснік галоўнага рэдактара
Мікола КАНАНОВІЧ
Аддзел навінаў
Вольга ШЫНКЕВІЧ
Аддзел культуры
Сяргей ЧЫГРЫН
Фотакарэспандэнт
Таццяна ДЗЕНІСЮК
Стыль-рэдактар
Жанна ПЛЕШКО
Уласны карэспандэнт
Хрысціна МАРЧУК
230020, г. Гродна, п/с 108, e-mail: gs.grodno@gmail.com, тэл.: 8(029)1068594

Аўтары апублікаваных матэрыялаў адказваюць асабіста за падбор і дакладнасць фактаў, іх меркаванні могуць не супадаць з поглядам рэдакцыі. Рэдакцыя не вядзе перапіскі з чытачамі і пакідае за сабою права рукапісы не рэцэнзаваць і не вяртаць. Рэдакцыя таксама не адказвае за змест рэкламы.

Галоўны бухгалтар
Ганна ВАРАНОВІЧ
Бухгалтар
Алена РАЕЎСКАЯ
Аддзел падпіскі і продажу
Анатоль ВАЛАДАШЧУК
Наталля КАЛІНОЎСКАЯ
8-(029) 322-06-42
Вёрстка і дызайн
Аляксандр ЛЯЎКОВІЧ
Уладзімір КАЧАРГА

© «Газета Слонімская» Спасылка на «ГС» абавязковая
® Матэрыялы публікуюцца на правах рэкламы

Рэкламная служба
Начальнік рэкламнай службы
Ганна ВАЛАДАШЧУК
8-(029) 612-26-43
Супрацоўнікі
Аляксандр КРАСОЎСКІ
Галіна ПАЛТАЎЦАВА
Кацярына ГЕРАСІМЧЫК
Рыта ЛУЧЭК
8-(044) 715-90-03
8-(044) 762-48-39
(Павільён №88, рынак Косаўскі)

Аб'ём – дзесяць умоўных друкаваных аркушаў.
Надрукавана ў друкарні "Плутас-Маркет", г. Мінск, вул. Халмагорская, 59а.
Заказ №**552**

Тыраж нумара **6100** экз.

Час падпісання да друку па графіку 15 верасня 2009 года **11:00**.
Дзяжурны па нумары Мікола КАНАНОВІЧ

Свабодны кошт