BELARUS Live

NEWSLETTER
21/03-27/03/08

ПОЛИТИКА
▪Американские дипломаты покидают Беларусь

ОФИЦИАЛЬНО
▪ЕС требует освободить людей, заключенных в тюрьму 25 марта
▪Беларусь будет объясняться перед Литвой

ОППОЗИЦИЯ
▪Итоги акции на День Воли

ЭКОНОМИКА
▪Американские санкции должны быть компенсированы диверсификацией белорусского экспорта — А. Лукашенко

ОБЩЕСТВО
▪Обыски у независимых журналистов

КУЛЬТУРА
▪„Тутэйшых” показали в Могилеве

Последние дни в Беларуси прошли под знаком усиления политических репрессий. Под удар попали участники уличного празднования в Минске Дня Воли (90-летия провозглашения независимости Белорусской Народной Республики), а также журналисты, сотрудничающие с рядом зарубежных СМИ.

25 марта против участников манифестации в честь Дня Воли в белорусской столице был брошен спецназ. Около ста человек задержали, некоторых при этом избили. В числе задержанных оказались и иностранные граждане, в частности — двое сотрудников литовского телевидения. На следующий день 26 человек наказали административными арестами, 50 — штрафами, обвинив в нарушении порядка проведения массовых мероприятий.

27 марта сотрудники Комитета государственной безопасности провели обыски в ряде редакций независимых СМИ и на частных квартирах журналистов. В первую очередь эта акция спецслужб затронула тех, кто сотрудничает с польским телеканалом "Белсат", "Радыё Рацыя" (вещает из Белостока) и "Европейским радио для Беларуси". В результате обысков конфискованы компьютеры и носители информации.

Во всех случаях сотрудники спецслужб предъявляли ордеры, из которых следует, что соответствующие меры принимаются в рамках уголовного дела о поклепе на президента Республики Беларусь, возбужденного еще в 2005 году по факту распространения в интернете сатирических мультфильмов. Независимые наблюдатели считают это только формальным основанием для того, чтобы парализовать работу журналистов на иностранные СМИ, вещающие на Беларусь.

Представительница белорусского МИД в этот же день заявила, что иностранные СМИ, в редакциях которых проводились обыски, не имеют аккредитации в стране, и поэтому речь идет о "неких частных лицах из числа белорусских граждан, которые долгое время за зарубежные деньги незаконно занимались журналистской деятельностью на территории Республики Беларусь".

Руководитель Белорусской ассоциации журналистов Жанна Литвина полагает, что такие действия властей, возможно, вызваны "эмоциональной реакцией на освещение средствами массовой информации событий 25 марта в Минске".

Эксперты подчеркивают: благодаря информации и комментариям независимых журналистов весь мир узнал о брутальном разгоне праздничного шествия, что, натурально, не улучшило имидж белорусского режима. Между тем недавно Минск заинтересовался

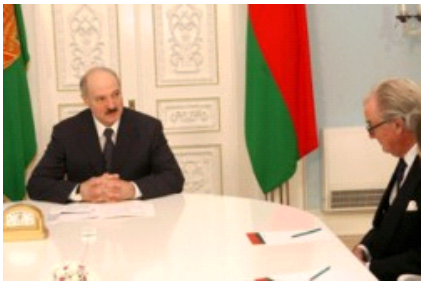

Photo: BELTA

услугами британского мэтра пиар-технологий лорда Тимоти Белла. 13 марта состоялась его встреча с президентом Лукашенко, и теперь специалист из Англии разрабатывает план улучшения имиджа Беларуси в мире.

Однако сейчас, по мнению аналитиков, на первый план для белорусского руководства вышла демонстрация твердости как во внешней, так и во внутренней политике. Это связано в первую очередь с дипломатической войной против США. Она развернулась в этом месяце после того, как Белый дом усилил экономические санкции против прибыльного белорусского концерна "Белнефтехим" в связи с отказом Минска освободить Александра Козулина, которого Вашингтон считает политическим узником.

Поскольку попытки наладить отношения с Западом на этом этапе сорвались, то руководство Беларуси, считают эксперты, решило свернуть имитацию политической оттепели в стране. Наоборот, сейчас стоит задача "отрезвить" осмелевшую оппозицию, сохранить в обществе страх перед репрессиями. Показательная жестокость силовых структур на День Воли, как отмечают аналитики, имеет целью сбить активность оппонентов режима в течение традиционных весенних уличных акций (в частности, 26 апреля должен состояться "Чернобыльский шлях"). Власти также стараются минимизировать политизацию общества в связи с парламентскими выборами, которые пройдут в сентябре.

Тем временем дипломатическая война с Вашингтоном получила продолжение. 27 марта по требованию официального Минска сократить штат американского посольства из Беларуси были вынуждены уехать 17 дипломатов. Ранее, 23 марта, Первый канал белорусского телевидения показал сюжет, согласно которому один из сотрудников посольства США как будто бы организовал шпионскую сеть из граждан Беларуси. Американская сторона разъяснила, что на самом деле речь идет о группе сотрудников службы охраны посольства, которые выполняли свои непосредственные обязанности. Однако эта информация не дошла до массы белорусских граждан. Таким образом, усилиями государственных белорусских СМИ создается образ внешнего врага и его "пятой колонны" в стране, констатируют независимые наблюдатели.

По мнению экспертов, белорусское руководство в противостоянии со Штатами надеется на поддержку Москвы. Однако в этом контексте обращает на себя внимание то, что 6 апреля в Сочи должна пройти встреча между Владимиром Путиным и Джорджем Бушем. Не исключено, что в диалоге примет участие и выбранный президент России Дмитрий Медведев. Аналитики отмечают: когда новый российский руководитель захочет улучшить отношения с Вашингтоном, в том числе через компромисс в вопросе размещения элементов противоракетной обороны, то положение белорусского руководства может серьезно осложниться.

27 марта президент Лукашенко провел совещание по вопросам развития экономического сотрудничества со странами Персидского залива. Глава государства не утаивал, что проблема диверсификации экспорта обострилась в связи с американскими санкциями. Аналитики считают, что экономический прорыв Беларуси в регион Персидского залива вряд ли состоится. Белорусская продукция вызывает там ограниченный интерес (в первую очередь покупают товары военного и двойного назначения), а тамошние богатые инвесторы не спешат вкладывать деньги в Беларусь, так как тут не самый благоприятный инвестиционный климат. Кроме того, не исключено, что в странах Залива (за исключением Ирана) не хотят раздражать Вашингтон активизацией сотрудничества с белорусским режимом.

ПОЛИТИКА

Американские дипломаты покидают Беларусь

Единственный путь разрешения белорусско-американского кризиса – это отмена со стороны США санкций в отношении Беларуси. Об этом заявил пресс-секретарь белорусского МИД Андрей Попов.

Он подчеркнул, что представители Соединенных Штатов в Беларуси формировали отрицательное отношение к белорусам среди американцев и на международной сцене. Попов добавил, что американская администрация старалась нанести белорусскому народу и государству максимальный урон с целью подчинения Беларуси интересам США.

27 марта из Минска выехали 17 американских дипломатов. Такое же количество остается в белорусской столице. Это число основывается на количестве белорусских дипломатов в США.

Дипломаты вынуждены покинуть Беларусь до 27 марта после требования белорусских властей уменьшить количество сотрудников в посольстве США. Американские партнеры расценивают такие заявления как нарушение Венской конвенции о дипломатических сношениях.

ОФИЦИАЛЬНО

ЕС требует освободить людей, заключенных в тюрьму 25 марта

Евросоюз требует срочного освобождения всех заключенных участников акции на День Воли 25 марта. Еврокомиссар по внешним отношениям Бенита Феррера-Вальднер заявила, что задержания и избиение мирных участников демонстрации, а также журналистов являются недопустимыми.

Комиссар Евросоюза добавила, что реакция белорусских властей вызывает не только возмущение, но и удивление, поскольку недавно официальный Минск освободил нескольких политзаключенных и дал согласие на открытие представительства Евросоюза в Беларуси.

Напомним, что 25 марта мирная демонстрация по случаю 90-й годовщины провозглашения БНР была жестоко разогнана милицией. Были задержаны более 80 человек. 26 марта были рассмотрены 75 административных дел. 26 человек приговорили к аресту от 5 до 15 суток, 50 участников акции оштрафованы.

Беларусь будет объясняться перед Литвой

Правительство Литвы потребовало от белорусской стороны объяснений в связи с задержанием журналистки и оператора Литовского телевидения. Журналисты были задержаны 25 марта, их около двух часов держали в участке и забрали ленту с записанным во время акции видеоматериалом.

Министерство иностранных дел Литвы вручило официальную ноту белорусскому послу в Литве с требованиями провести полное расследование, дать объяснения, а также вернуть незаконно конфискованную видеозапись.

В заявлении подчеркнуто, что это не только нарушение принципов свободы слова и свободы прессы, которые уважают все демократические страны, но и препятствие в развитии добрососедских отношений между странами.

ОППОЗИЦИЯ

Итоги акции на День Воли

Начало судов над почти 90 задержанными гражданами – это итог акции на День Воли в Минске. Акция была жестоко разогнана милицией, многие участники были избиты.

Начальник Главного управления внутренних дел Минска Анатолий Кулешов сообщил, что задержаны 88 человек, 13 несовершеннолетних переданы родителям, двое отпущены без составления протоколов. Начальник милиции также информировал о том, что во время акции были госпитализированы два милиционера.

Задержанных обвиняют в нарушении порядка организации и проведения массовых мероприятий, а также в неподчинении сотрудникам милиции. Над частью из них уже начались суды.

Задержание А. Ленкевича

Задержанным угрожают либо сутки, либо штраф до 30 базовых величин.

Сегодня минская прокуратура решит, привлекать ли к ответственности организаторов акции.

Акции на День Воли прошли и в некоторых меньших городах Беларуси. Например, в Барановичах задержаны 14 человек, которые вышли на площадь в центре города. Они намеривались возложить цветы к кресту потерпевшим от репрессий, но были задержаны в самом начале шествия.

ЭКОНОМИКА

Американские санкции должны быть компенсированы диверсификацией белорусского экспорта — А. Лукашенко

Санкции США в отношении Беларуси должны быть компенсированы диверсификацией экспорта. Об этом заявил президент Беларуси Александр Лукашенко на совещании по вопросам сотрудничества со странами Персидского залива.

"В последнее время наши "свядомыя" все чаще говорят о том, что у нас будут проблемы в экономике, американцы нас прижали, об этом докладывает и МИД", – сказал глава государства. При этом он добавил, что "если бы мы работали по другим направлениям, то не заметили бы этих американских санкций".

"Разве проблема сегодня продать калий в другие государства, а это основная статья экспорта в США, – отметил президент. – Оказалось, нет никаких проблем. Мы запросто можем разместить свои заказы. Растут потребности на калий в мире – отсюда и просто заоблачные цены на калийные удобрения. Оказалось, что мы запросто можем продать данную продукцию, и эти американские санкции ничего не стоят, они сами сегодня это поняли и осознали".

Как подчеркнул Александр Лукашенко, давно надо было диверсифицировать белорусский экспорт. "Мы не можем быть завязаны только на Россию, Евросоюз и США", – добавил он.

ОБЩЕСТВО

Обыски у независимых журналистов

Проходят обыски в офисах независимых средств массовой информации и на частных квартирах журналистов, работающих для иностранных СМИ – это „Радыё Рацыя", „Европейское радио для Беларуси" и телеканал „Белсат".

Официальная причина обысков – это уголовное дело об оскорблении президента. Журналисты как будто бы являются свидетелями по этому делу. В Белорусской ассоциации журналистов сообщают, что о подробностях упомянутого уголовного дела ничего не известно. Скорее всего, это только формальная причина, чтобы задержать независимых журналистов.

Руководство телеканала „Белсат" и „Европейское радио для Беларуси" не

могут связаться со своими журналистами. По информации БАЖ, обыски идут по всей стране.

КУЛЬТУРА

„Тутэйшых" показали в Могилеве

Культурная комиссия Партии БНФ открыла в Могилеве выставку „Исторические личности Беларуси". Посетителям выставки также продемонстрировали две ленты: экранизацию пьесы „Тутэйшыя" и фильм о белорусском антисоветском сопротивлении.

На выставке „Исторические личности Беларуси" представлена графика Дмитрия Шаповалова и литографии Валентина и Ляили Варецов. Это работы, посвященные Барбаре Радзивилл, Николаю Гусовскому, Тадеушу Костюшко, Льву Сапеге и другим знаменитым историческим личностям.

Photo by:Franak Viachorka

После открытия выставки могилевчанам продемонстрировали документальную ленту студии „Партизан-фильм" под названием „Белорусское антисоветское сопротивление 1944–1957 годов", снятую по книге Сергея Ерша и Сергея Горбика „Белорусское сопротивление".

Мероприятие завершилось премьерным показом в Беларуси фильма „Тутэйшыя", снятого по одноименной пьесе Янки Купалы специально для спутникового телеканала „Белсат".

Существует много сайтов, посвященных событиям в Беларуси. Однако они мало известны в Западной Европе, особенно среди тех, кто занимается формированием политики в отношении Беларуси и не владеет белорусским и русским языком.

Интернет-сервис belarus-live заполняет этот пробел. Еженедельную рассылку на английском, польском, белорусском и русском языках можно заказать на сайте.