Старый замок

2009
№42
ОКТЯБРЬ

Информационно-исторический бюллетень Быховщины

Газета «Старый замок» уже из-за своего названия, изначально ставила перед собой защиту местных памятников архитектуры, критиковала власти за наплевательское отношение к Быховскому замку, выразившееся сначала в передаче его на растерзание бизнесмену, а позднее – в полном игнорировании вопросов сохранения национального достояния.

Вся критика свелась к ударам гороха о стену, а тем временем, неподалеку от замка Сапеги вырос новый замок. Ходят слухи о том, что этот архитектурный памятник охраняется злыми собаками и не менее злыми сторожами. Однако, лично я, склонен считать, что слухи сильно преувеличены. Построить такой чудный особняк во время мирового кризиса – настоящий подвиг. Власти могут не только прямо смотреть в глаза быховчанам, но и гордиться новым архитектурным памятником.

Туда следует водить экскурсии и показывать великолепный архитектурный ансамбль, как наглядную иллюстрацию к байке о «белорусском экономическом чуде».

Сергей Антонов.

БАЛЛАДА О ДВУХ ЗАМКАХ

Здесь были Меньшиков с Петром
И прочие вельможи
Стоят два замка над Днепром,
Как близнецы похожи.

Один из замков – старожил
Он - прошлого наследие
Его Хадкевич заложил
В былинные столетия.

Другой, без лишней болтовни
Про дефицит бюджета,
Построен, братцы, в наши дни
Под нужды комитета.

А как же кризис? Вот дела!
Ведь это просто чудо!
Откуда «бабки» власть взяла?
Средства взяла откуда?

Нет-нет! Бюджет не оскудел.
Благодаря декретам
Нас кризис просто не задел -
Так пишется в газетах.

Народ для лидеров-отцов
Без лишних предисловий
Готов воздвигнуть сто дворцов
Готов создать условия.

Чтоб в теннис поиграть могли
Чтоб вовремя посеяли
Для них хоромы возвели
И сауны-бассейны.

В бюджете ж лишних денег нет
Все знают наизусть.
Ждал старый замок триста лет
Еще потерпит пусть

***

Мораль баллады такова
Когда дела хреновы
И замков на горе аж два
Лелеять надо за новый!

В НОМЕРЕ:

НОВЫЙ ФЕЛЬЕТОН АЛЕСЯ НЕУВЕСЯ

БЕЛОРУССИЯ В ЗЕРКАЛЕ ИНТЕРНЕТА: САМЫЕ АКТУАЛЬНЫЕ НОВОСТИ

НЕСТОР МАХНО: ОН ЗАСТАВИЛ БОЛЬШЕВИКОВ СЧИТАТЬСЯ С НАРОДОМ

ЗА КРИТИКУ СТРОИТЕЛЬСТВА АЭС В БЕЛАРУСИ - 7 СУТОК АРЕСТА

Российский атомщик Андрей Ожаровский был задержан в Островце, куда приехал для участия в общественных слушаниях.

Общественные слушания 9 октября были посвящены предварительному отчету об оценке воздействия на окружающую среду белорусской АЭС.

Координатор группы «Экозащита» (Москва) был доставлен в местное отделение милиции перед началом слушаний. У него изъяли 94 печатных материала под названием «Критические отзывы относительно предварительного отчета об оценке воздействия на окружающую среду белорусской АЭС».

В момент задержания Ожаровский, по его словам, не раздавал печатные материалы. «Они лежали в пакете, и я планировал раздать их во время слушаний, — сказал экозащитник в интервью БелаПАН. — Ко мне подошли сотрудники милиции в штатском и человек по фамилии Свирид, который представился сотрудником дирекции строящейся АЭС. Он мне сказал, что запрещает проносить в зал критические замечания по строительству АЭС».

В итоге Андрей Ожаровский вечером 9 октября был приговорен судом Островецкого района Гродненской области к семи суткам ареста по обвинению в мелком хулиганстве.

На суде со стороны обвинения выступили семь свидетелей, из которых пятеро — сотрудники правоохранительных органов и еще двое — девушки-волонтеры. Со стороны защиты выступили три свидетеля.

Как говорится в постановлении суда, свидетели со стороны обвинения показали, что при проведении слушаний по оценке воздействия на окружающую среду (ОВОС) в киноконцертном зале в центре Островца Ожаровский возле данного помещения «вел себя вызывающе по отношению к окружающим его лицам, представителям власти и гражданам, бросив пакет с печатной литературой пытался проникнуть внутрь здания, но его хулиганские действия были пресечены». В результате, по мнению суда, «был, несомненно, нарушен порядок в общественном месте, и все действия данного правонарушителя продолжались длительное время — 15—20 минут». Сомнений в «объективности и достоверности» показаний свидетелей со стороны обвинения у суда не возникло.

«Умышленные действия правонарушителя могли воспрепятствовать проведению мероприятия по ОВОС в г.п. Островец и выражались в явном неуважении к обществу», — отмечается в постановлении суда. Показания свидетелей со стороны защиты «суд подвергает сомнению, так как таковые даны с целью уклонения правонарушителя от ответственности либо смягчения его ответственности за фактически содеянное, так как они фактически всего происшедшего не видели и являются знакомыми правонарушителя».

Суд решил «в целях воспитания данного физического лица и предупреждения совершения им новых правонарушений в ближайшее время, так и другими физическими лицами, данное лицо надлежит подвергнуть административному аресту».

Как ранее сообщал сайт www.charter97.org, на так называемые «общественные слушания» в Островце вчера не были пропущены представители многих независимых экологических и правозащитных организаций. Вместо этого зал был заполнен посторонними людьми – в основном рабочими местных предприятий. Каждому из них были вручены флажки и плакаты, агитирующие за строительство АЭС. Само здание, где проходили слушания, было оцеплено ОМОНом.

ЛУКАШЕНКО: ПУТИН ОРГАНИЗОВАЛ ЗАГОВОР ПРОТИВ БЕЛАРУСИ

Белорусский правитель выступил с беспрецедентными обвинениями в адрес премьер-министра России.

Как сообщает газета «Коммерсант», Александр Лукашенко обвинил Владимира Путина в препятствовании военному сотрудничеству России и Беларуси, давлении на Минск и срыве интеграционных процессов в «союзном государстве».

Свой жесткий выпад Лукашенко сделал в пятницу на встрече с представителями российских региональных СМИ. На новостные ленты эти слова белорусского правителя не попали. Зато поздно вечером в пятницу материал о встрече показало белорусское телевидение, выдав в эфир все скандальные высказывания.

Например, белорусский правитель заявил, что Путин лично принимал решение об отключении газа. «Путин летел тогда в Киев, у нас состоялся разговор этот, - поведал Лукашенко. - Ну, он говорит: «Александр Григорьевич, не переживай, мы разберемся». Через час снова мне звонит и говорит: «Вот тут мои мне говорят, что это не так, и так далее. Мы вот вынуждены». Я говорю: «Не делай этого, потому что это приведет к страшным потерям в белорусско-российских отношениях. Этот рубец потом не зарубцуешь. Ничем». Уже на повышенных тонах шел разговор. «Нет, я не могу»... Я бросил трубку. И ночью был перекрыт природный газ».

По мнению Лукашенко, Владимир Путин организовал «газовый заговор» против Беларуси, чтобы убрать с российского рынка белорусских конкурентов.

После этого белорусский правитель, по сути, обвинил Путина в подрыве военного сотрудничества России и Беларуси, что, по его мнению, поставило под угрозу общую безопасность двух стран. В качестве доказательства он вспомнил осень 2007 года, когда тогдашний президент РФ отказался приехать на совместные военные учения, которые Лукашенко пришлось «проводить самому».

Далее Лукашенко объявил, что Владимир Путин препятствует поставкам «дешевого и качественного белорусского продовольствия в Россию» и упрекает белорусов в том, что они «по ценам демпингуют, в результате чего российские аграрии несут убытки».

Главное же острие критики господина Лукашенко оказалось направлено против «попыток Путина сорвать интеграционные процессы между Россией и Беларусью». По его мнению, нынешний премьер РФ препятствует развитию «союзного государства», договор о создании которого «сам подписывал». «Вы сначала разберитесь там у себя, вам это нужно?», - посоветовал российскому премьеру Александр Лукашенко.

Сказанное Лукашенко — пожалуй, самый жесткий его выпад в отношении Путина со времени газового конфликта зимы 2004 года, отмечают российские СМИ. Тогда на совещании с правительством, которое транслировало белорусское телевидение, Александр Лукашенко объявил: «Хочет Путин, чтобы мы платили эти деньги, давайте соберем их от лекарств чернобыльцев, от тех, кто гнил в окопах. Соберем, и нами перестанут манипулировать и нас шантажировать». После чего назвал действия Кремля «актом терроризма на самом высоком уровне».

ПУТИН ОТКАЗАЛСЯ КОММЕНТИРОВАТЬ ВЫСКАЗЫВАНИЯ ЛУКАШЕНКО

Пресс-секретарь премьер-министра России Дмитрий Песков сообщил, что Владимир Путин знаком с высказываниями белорусского правителя.

Однако, как заявил Дмитрий Песков, российский премьер реагировать на них не будет, сообщает «Газета.Ru».

«Да, премьер-министр видел (публикацию с этими высказываниями), ему все доложено, но никакого комментария не будет», – сказал Песков.

Напомним, 5 октября стало известно, что Лукашенко обвинил Владимира Путина в постоянном противодействии сотрудничеству между Россией и Беларусью в различных сферах. В частности, он заявил, что по инициативе Путина в 2004 году был организован «газовый заговор» с целью выдавить белорусских игроков с российского рынка.

Путин, по словам белорусского правителя, на протяжении всех лет своего президентства препятствовал военному сотрудничеству, интеграционным процессам и торговым отношениям между Россией и Беларусью.

ОТРИЦАТЕЛЬНОЕ ВНЕШНЕТОРГОВОЕ САЛЬДО БЕЛАРУСИ В ЯНВАРЕ-АВГУСТЕ УВЕЛИЧИЛОСЬ НА 63%

Отрицательное сальдо внешней торговли товарами и услугами Беларуси в январе-августе 2009 года составило $3595.9 миллионов.

Таким образом оно увеличилось на 63% по сравнению с аналогичным периодом прошлого года, свидетельствуют данные Нацбанка, сообщает АФН.

В частности, сальдо внешней торговли товарами сложилось отрицательным в размере $4504.1 млн. (рост на 35,6% по сравнению с аналогичным периодом 2008 года), услугами – положительное в размере $908.2 млн. (снижение на 18,7%).

При этом в августе текущего года отрицательное внешнеторговое сальдо составило $261.3 млн. против $235.8 млн. в предыдущем месяце. В торговле товарами сальдо сложилось отрицательным в размере $370.5 млн. (против $365.4 млн. в июле), услугами - положительным в $109.2 млн. (против $129.6 в июле).

Внешнеторговый оборот товаров и услуг снизился за восемь месяцев на 38,1% по сравнению с аналогичным периодом 2008 года и составил $34098.9 млн. Экспорт товаров и услуг упал на 42,4% до $15251.5 млн., импорт сократился на 34,2% до $ 18847.4 млн.

РАЗГРУЖАТЬ СКЛАДЫ ПРЕДПРИНИМАТЕЛЯМ МЕШАЕТ САМО ЖЕ ПРАВИТЕЛЬСТВО

Торопя бизнес разгружать склады, правительство не спешит создавать соответствующие условия.

Как заявил министр торговли Валентин Чеканов на сессии «палаты представителей» «национального собрания» 8 октября, с момента начала работы созданных государством оптовых баз еще не заключено ни одного договора, хотя предпринимателям «предоставлены необходимые условия для реализации белорусской продукции на внутреннем и внешних рынках», пишут «Белорусские новости».

Оптовые базы действуют уже неделю. В частности, с 1 октября начал работу Минский оптовый рынок, который был создан для реализации белорусских товаров ИП и малым предприятиям. Разместить свою продукцию на этой площадке изъявили желание около 30 госпредприятий (преимущественно легкой промышленности). Мингорисполком установил для них минимально возможную арендную плату — 1 евро за кв.м в месяц вместо стандартной 6,75 евро. Аналогичные места сбыта продукции созданы в каждой области.

Проблема не столько в нежелании предпринимателей, сколько в несогласованности действий самих властей, считают представители бизнеса.

Например, согласно указу № 477 от 25 сентября, который предоставил ИП льготные условия для экспорта белорусской продукции, необходимо уплатить единый торговый сбор в размере 35 тыс. рублей в месяц по месту постановки на налоговый учет. По информации Минэкономики, прозвучавшей на заседании рабочей группы 7 октября, в Минске такой сбор заплатил только один предприниматель.

«Те, кто хотел уплатить налог, не могли этого сделать, поскольку еще не было известно, на какой расчетный счет перечислять сумму», — сообщила гендиректор Белорусского союза предпринимателей (БСП) Тамара Чеховская.

По ее словам, наиболее сильно тормозит заключение договоров неопределенность по расчетам наличными деньгами. Ограничения формально сняты, но каков будет дальнейший порядок, неизвестно.

«Рисковать в этой ситуации, чтобы навлечь потом на себя штрафные санкции за нарушения, никто не хочет», — отметила Чеховская. По имеющейся информации, сегодня рассматриваются варианты ограничения наличных расчетов до 300 базовых величин в день, а также отмены лимита вообще. Пока же действует старое правило, согласно которому наличные расчеты для юрлиц и предпринимателей не могут превышать 50 базовых величин (1 млн. 750 тыс. рублей) в месяц. Однако этой суммы явно недостаточно для сделок по купле-продаже за «наличку».

Также не урегулирован вопрос с налоговыми органами по поводу остатков товара у предпринимателей, которые сейчас работают по общей схеме и намерены заняться экспортом белорусской продукции. «Получается, у них две бухгалтерии должны быть?», — задается вопросом гендиректор БСП. По ее словам, не до конца готовы и сами предприятия. К примеру, еще не у всех зарегистрированы кассовые аппараты для приема наличных денег от предпринимателей. По мнению Т.Чеховской, спешка, в которой проходит кампания по разгрузке складов, неуместна. Эти вопросы следовало продумать и сделать пускай медленнее, но более основательно.

Ранее представители бизнеса говорили о том, что предприниматели смогут помочь ликвидировать складские запасы только в том случае, если в дополнение к принятому указу Лукашенко, предоставившему преференции при экспорте отечественных товаров, будет принято около 80 изменений в нормативно-правовой базе. Без этого предприниматель или владелец малого предприятия не рискнет работать с государственным предприятием.

В свою очередь, правительство рассчитывает, что до конца года доля продаж отечественных товаров малым бизнесом в общем объеме реализации вырастет в десятки раз: до 30-40% (на начало сентября она составляла 1-3 . «Если нет, то придется констатировать, что представители бизнеса, кроме лозунгов и заявлений, не готовы предложить меры по преодолению кризиса», — заявил на пресс-конференции в сентябре заместитель директора департамента по предпринимательству Минэкономики Александр Топилин.

Но, торопя бизнес разгружать склады, правительство не спешит создавать соответствующие условия. Подготовленные «шесть нормативно-правовых актов», упрощающих деятельность субъектов малого бизнеса, все еще находятся на рассмотрении в администрации Лукашенко и в правительстве.

БЕЛОРУССКИЙ РУБЛЬ ГРОЗИТ УПАСТЬ БОЛЬШЕ, ЧЕМ В 2 РАЗА

Белорусский рубль упадет на 60% - к такому выводу пришли финансовые аналитики в обзоре макроэкономической ситуации в Белоруссии, обнародованном на VI Облигационном конгрессе стран СНГ и Балтии в Минске. По их мнению, белорусская валюта может повторить судьбу гривны и российского рубля.

Национальный банк Беларуси девальвировал рубль в январе-феврале более чем на 30%, однако “мизерный объем резервов не позволяет сказать, что на этом падение рубля завершится”: международные резервы Нацбанка покрывают менее двух месяцев будущего импорта вместо трех-четырех, передает БелаПАН.

“Такое состояние дел не на пользу белорусскому рублю, который с начала 2009 года испытывает серьезное девальвационное давление. Мы считаем, что в таких условиях курс рубля упадет не менее чем к 3,000 рублей за доллар”, - отмечается в обзоре.

Более того, продолжают аналитики, беря во внимание ожидания дефицита текущего счета в 10-11% от ВВП, белорусский рубль может повторить судьбу гривны и российского рубля и упасть в сумме на 60% к доллару США

Подборка новостей осуществлена по данным новостных сайтов РИА «Новости», «Интерфакс», «Телеграф», БЕЛАПАН и «БЕЛТА».

В Северной войне России и Швеции владельцы Быховского замка Сапеги были на стороне Карла VII. Литовский генерал-майор Бонч-Синицкий, с войсками литовцев и татар при поддержке отрядов Петра Великого занял город. Знаменитый разговор российского императора, проплывавшего по Днепру в Киев, с комендантом Быховской крепости касался очень скользкой темы: Петр напоминал Синицкому о его союзнических обязательствах. Дипломатия не помогла. Вскоре Синицкий открыто перешел на сторону шведского короля. Петр I приказал генералу Бауэру взять важный укрепленный пункт, что и было сделано после продолжительной осады. С крепостных стен были сняты пушки и Днепром отправлены в Киев. Бонч-Синицкий закончил свои дни в сибирской ссылке.

Автор знаменитой Барколабовской летописи испытывал острейшую неприязнь к Лжедмитрию, которого клеймил позором на страницах своей хроники. Одной из возможных причин было то, что свою карьеру самозванца Лжедмитрий начал не где-нибудь, а на Могилевщине.

Сеть взаимно перпендикулярных улиц, разбивающий город на жилые кварталы, совсем не американское изобретение, известное нам как система «авеню-стрит». Такой метод планировочной структуры города применялся, как свидетельствует план 1781 года и в Быхове. Имелся здесь и свой Подол – выход из крепости к низменной пойме Днепра.

Привычный нам вид герба Быхова является исторически неточным. По всей видимости, он был изменен по идеологическим соображениям. Первоначально над скрещенными пушками на золотом поле был двуглавый орел, увенчанный короной.

В июле 1864 года, при проезде императора через Быхов местные крестьяне подали жалобу о своей непринадлежности князю Евстафию Сапеге. Дело разбирала специально созданная комиссия, которая выяснила, что жалоба вполне обоснована. Выходя замуж за польского маршала Ивана Сапегу, дочь владельца Быхова Хоткевича передала город мужу в качестве приданого. Причем в упомянутом документе население Быхова именовалось боярами и земянами, то есть шляхтичами. Узнавшие о содержании документа крестьяне отказались выполнять свои повинности, несмотря на все уговоры и потребовали возвращения привилегий своих предков. Комиссия решила, что крестьяне «осмелились преждевременно присвоить себе права, им законом не присужденные… зачинщик Федор Голубовский, превзошедший всех дерзостью и наглостью ответов, в пример прочим был отослан в острог…». После окончания процесса одних наказали кнутами, других отдали в солдаты, третьих сослали в Сибирь.

Что тут скажешь! Бонч-Синицкий оказался порядочным прохвостом. Сначала занял у Петра Великого подкреплений, чтобы разобраться с Сапегами, а затем перекинулся на сторону Карла. Можно представить, о чем беседовал российский император с комендантом крепости, проплывая по Днепру в Киев.

- Ты это, Бонч, - говорил Петр, осторожно выглядывая из-за мачты своего баркаса. - Как тебя там…

- Синицкий, - угодливо подсказывал императору Меньшиков. – Генерал Бонч-Синицкий, мин херц.

- Ага. Синицкий. Пульнуть-то в меня не вздумай. Царь я все-таки… Да и войсками, если помнишь, тебе помог.

- Как можно! – восклицал комендант, делая знак солдату, чтобы тот опустил мушкет. – И в мыслях пулять не было, Ваше Величество. Мы вообще-то смирные, ежели конечно не злить. Может, с лодочки-то сойдете, да отобедаете, чем Бог послал?

- Знаем мы вас, - качал головой Петр. – И глазом моргнуть не успеешь, как яду в кубок подсыплете, или ножиком пырнете. Союзничнички! Вон как с Сапегами разобрался!

- Так то - Сапеги! – восклицал Синицкий, поправляя генеральский аксельбант. – Их, иродов ни яд, ни ножик не возьмет. Других таких гадов ни Литве, ни в России не сыскать. Так как насчет обеда?

- Недосуг мне, - отвечал Петр. – В Киеве дел выше крыши. А ты гляди тут за порядком, да не вздумай к Карлу перекинуться.

- Как подумать такое могли! Я к Карлу?! Чего я там не видал! Да и резона никакого нет. Смотрел я ту Швецию на карте – ногтем закрыть можно. А тут – Россия и Ваше Императорское Величество, к которому сызмальства глубокую, я извиняюсь, симпатию питаю.

- То-то же! А то у меня разговор короткий, - грозил пальцем император. – Чуть что не так – за шкирки и в Сибирь!

А что касается Евстафия Сапеги и его крестьян, возомнивших себя патрициями, то не трудно вообразить, как растерялся князь, узнав о поползновениях. Вбежал, наверное, к себе в палаты в самом что ни на есть дурном расположении духа. Саблю конечно в угол зашвырнул, кирасу на лавку бросил и кулаком по столу грохнул так, что червленые кубки подпрыгнули. А его жена княгиня, скучная особа со следами излишеств на преждевременно увядшем лице, возможно в то время от буржуйской скуки раскладывала пасьянс.

- Чего случилось, Евстафушка? Только не кричи. У меня от твоих воплей мигрень разыгрывается.

- Предок, царство ему небесное удружил. Век не забуду! - шипел князь. – Это ж надо: бояре да земяне! Голытьба лапотная, а я, значит, им привилегии вынь да положь! Царю анонимку накатали! А все ты со своим просвещением!

- Просвещение-то тут причем? – изумлялась княгиня.

- Допросвещалась! Крепостные наши дедовскую генеральную доверенность прочитали и теперь ни в жисть работать не желают. Мы, говорят сами с усами и ничем не хуже Сапег. А Федька Голубовский тот и вовсе под себя пару деревенек отсудить хочет. Орет, что давно помещиком быть мечтал.

- В острог смутьяна, а остальных кнутами поучить, - флегматично советовала княгиня, продолжая раскладывать пасьянс. - И всех делов. Я-то думала и правда что серьезное…

- Это раньше можно было кнутами или в солдаты без суда и следствия. Вон при Нероне в Риме головы отстригали так, что хоронить не успевали, а нынче всякая шваль свои права знает. Пальцем тронуть нельзя. Демократия и соблюдения прав человека, едрена вошь! Царь комиссию специальную учредил. Генерал расследовать дело будет.

- А ты Евстафий, с ним генералом энтим по-хорошему поговори. Он хоша и в высоких чинах, а, небось, за душой – ни гроша. Военные все такие. Или в картишки состояние профукают, или на балы и рестораны спустят. Свору борзых, что ли посули, а не возьмет, так счетец в банке на его имя открой.

- Умная ты все-таки баба! – восклицал князь, светлея лицом и чмокая жену в напудренную щеку. – Может и правда борзых? У меня как раз третьего дня сука ощенилась….

В общем, судя по историческим документам, жизнь в Быхове тогда бурлила. Одно слово – феодально-крепостной строй. Сегодня о тех славных днях напоминают лишь жалкие остатки былого могущества князей, да современные Лжедмитрии, которые тоже ищут себе привилегий.

По свидетельству быховчанина, узнавшего о февральской революции в вагоне поезда, освобожденные от царского гнета пассажиры, первым делом выбили все стекла в вагоне. До города добирались без намека на комфорт: февраль все-таки…

Находясь под арестом в Быхове, Корнилов и Деникин жили в соседних комнатах. По субботам местный батюшка приходил служить всенощную к ним в тюрьму. Арестованные офицеры составили свой хор, и Антон Иванович очень гордился тем, что пел в нем. Бежали из заключения порознь. Деникин уехал с быховского железнодорожного вокзала по поддельным документам, а Лавр Георгиевич ушел во главе полка текинцев. Эти два человека, поочередно возглавившие белое движение, строили свои планы по спасению Российской империи в нашем городе

23 апреля 1923 года солдаты понтонного батальона, дислоцировавшегося в Быховском замке, писали в Кремль другу и учителю Ленину: «…Мы, красные понтонеры 5-го понтонного батальона Западного фронта, в день Вашего рождения шлем Вам горячий привет и братски желаем Вам одержать победу над Вашим недугом и скорей вернуться к управлению рулём революции и заняться плодотворной работой на счастье всем угнетенным на земле. В

день Вашего рождения мы на торжественном общебатальонном собрании постановили зачислить Вас в списки батальона почетным старшим понтонером 5-го понтонного батальона Западного фронта как рулевого, управляющего рулем революции...

В 1927 году газета “Советская Белоруссия” писала о Сорочинской коммуне: “... Все живут в одном большом здании… в пищу употребляется много мясных и молочных продуктов… на окнах цветы, на стенах - книжные полки… единоличники идут к коммунарам за помощью и советом...”

Живо представляется деревня конца двадцатых. Тут тебе – хилые, с покосившимися плетнями хаты крестьян-единоличников. Лошаденки с порванными хомутами на шеях с хмурым видом щиплют траву, коровы голодные в сараях мычат, поросята хрюкают, будто плачут.

Серость и убогость. А рядом – коммуна. Все пропитано духом коллективизма. Смотрит-посмотрит босоногий единоличник на новую жизнь, кряхтит и идет к коммунарам за советом. Долго у двери стоит, постучаться не решается, бороденку разглаживает. Потом, набравшись храбрости, просовывает нечесаную голову в дверь, конечно. Здоровается.

- Я ентово… За советом…

Коммунары, потребляющие большое количество молочных и мясных продуктов с сочувствием глядят на единоличника.

- Проходи, если уж приспичило.

- Мы - люди маленькие, - лепечет единоличник и топает своими грязными сапожищами по чистым полам. – Ежели надо и у двери постоим.

- Нет уж! Если все равно приперся, то хоть посмотри, как живем. Видал цветы на поддонниках?

- Видал. Красиво.

- Это еще что! А тут у нас книги на полках. Каково?

- Лихо!

- То-то! За советом, значит?

- Ну…

- На лавке располагайся.

- Мы и постоять можем. Не рассыплемся.

- Садись! Не при царском, слава те Господи, режиме живем, чтоб навытяжку стоять. Нонче сами себе господа!

Растроганный таким приемом единоличник возвращается в свою избенку. Шарит где-нибудь за пыльным образком и достает бумажку, на которой безграмотно карябает заявление о вступлении в коммуну…

Почти детская наивность и упорная, шариковская вера в то, что светлое будущее можно построить, если все поделить вызывает горькую усмешку. Кстати в список достижений Сорочинской коммуны вошла совместная помывка в бане, под лозунгом "Долой стыд!"

СЕРГЕЙ АНТОНОВ

О выдающихся личностях, повлиявших на ход и итоги гражданской войны сказано и написано многое. Однако в угоду идеологическом клише ряд полководцев и политиков представлен совсем не такими, какими они были на самом деле. Советская пропаганда не допускала полутонов. Если кто-то заносился в реестр врагов, для его портрета автоматически подбирались лишь черные краски. Так случилось и с Нестором Ивановичем Махно. Крупный политик и военный стратег, ас партизанской войны и кавалер ордена Боевого Красного Знамени за номером четыре, с чьей легкой руки всему миру стала известна знаменитая тачанка. Неукротимый мечтатель, поэт, человек всегда жадно тянувшийся к новым знаниям, Махно, наряду с руководителями мятежного Кронштадта был самым незаурядным представителем народной оппозиции большевизму.

До переговоров с восставшим народом большевики не опускались никогда, со зверской жестокостью подавляя любые восстания. И лишь один Махно принудил правящую партию первого в XX веке тоталитарного государства нового типа считаться с народом.

НЕСТОР ВЕЛИКОЛЕПНЫЙ

РОЖДЕНИЕ НОВОГО СТЕНЬКИ

Рождение личностей исторического масштаба, зачастую сопровождается необъяснимыми явлениями, знамениями. Махно – не исключение. Согласно легенде, на священнике, крестившем Нестора, от пламени свечи загорелась риза. По народному поверью это означало: на стезю земной жизни ступил великий разбойник.

Махно родился 26 октября 1888 года. Его отец Иван, кучер владельца чугунолитейного заводика в Гуляй-Поле Марка Кернера, записал дату рождения сына годом позже. Так иногда делали, чтобы не отдавать совсем уж юных сыновей в армию. Делали многие, но только в случае с Нестором этот приписанный год, позже спас ему жизнь. Отец Махно, Иван Родионович, сгорел от пьянства, когда сыну не было и года. Нестору пришлось впрячься в ярмо с самого детства: подпасок, маляр, чернорабочий на чугунолитейном заводе

«…Пятеро нас, братьев-сирот, мал мала меньше, остались на руках несчастной матери, не имевшей ни кола, ни двора. Смутно вспоминаю свое раннее детство, лишенное обычных для ребенка игр и веселья, омраченное сильной нуждой и лишениями, в каких пребывала наша семья, пока не поднялись на ноги мальчуганы и не стали сами на себя зарабатывать…» - писал Нестор Иванович Махно в своих мемуарах. …

Восьмилетнего Нестора отдали в школу. Мальчик учился хорошо, но как-то пристрастился к конькам. Он исправно собирал книжки по утрам, но в школе так и не появлялся. Учителя не видели его неделями. Однажды Нестор провалился под лед и чуть не утонул. Узнав о случившемся, мать долго от души отстегала прогульщика куском скрученной веревки. Нестор несколько дней не мог сидеть, но стал зато прилежным учеником. Зимой учился, а летом нанимался к богатым хуторянам и немецким колонистам пасти овец или телят. В шестнадцать лет Махно поступил чернорабочим на гуляйпольский чугунолитейный завод, где вступил в театральный кружок. Поразительный и никак не вписывающийся в наши представления о быте рабочих при царизме, нюанс! Активная жизненная позиция, понимание того, что не все в мире устроено справедливо и острое желание бороться с неправдой осенью 1906 года привели Нестора в стан местных борцов с тиранией - молодежное отделение Украинской группы анархистов-коммунистов.

В истории первой русской революции поражает то, что «в террор» шли люди, которых не так-то просто вообразить за начинкой самопальных адских машин: рабочие, гимназисты, служащие железных дорог и почтовых контор, учителя. Не случайно российский террор 1906—1907 годов не знает аналогов в мировой истории. Однако по сути, это явление

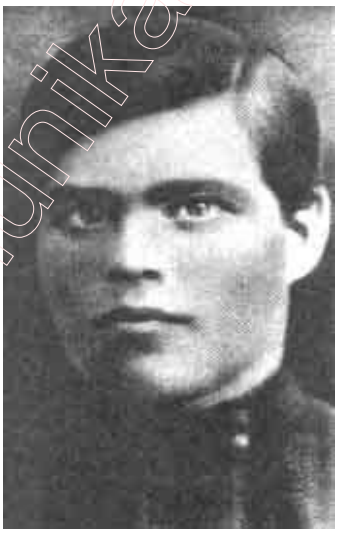

выглядело беспричинно жестоким и… заурядным.

Деятельность гуляй-польской группы анархистов, куда входил юный Махно, не вышла за пределы этой заурядности. Анархисты раздобыли револьверы, настрогали бомб. Ограбили, для начала, владельцев чугунолитейного заводика, на котором добрая половина группы работала, потом пару местных богачей, потом винную лавку... При налете на почтовую карету убили пристава и почтальона. Хотя Махно лично в этих убийствах не участвовал, но особо разбираться не стали. Военно-полевой, учрежденный Столыпиным суд, перед которым предстали анархисты, приговаривал к виселице и за меньшие провинности. Тут-то и пригодился приписанный год. Благодаря ему и хлопотам матери смертную казнь заменили Махно каторгой.

Шесть лет Нестор он сидел в Бутырской тюрьме. За регулярные стычки с администрацией и плохое поведение - в кандалах. Впрочем, времени даром не терял. Творческая, жадная к новым знаниям натура искала выхода. Нестор начал писать стихи, а главное - близко сошелся с анархистом-террористом Петром Аршиновым-Мариным. Его, уже будучи уже командиром Повстанческой армии, Нестор продолжал называть своим учителем. От Аршинова молодой революционер получил основательную теоретическую подготовку, причем не только по части анархизма. По словам самого Махно, он прочитал «всех русских писателей, начиная с Сумарокова и кончая Львом Шестовым».

Пришел бурный февраль 17-го, отречение царя, всеобщая амнистия. В кипящей страстями Москве Махно не нашел себе ни места, ни дела. Он

вообще не любил, не понимал городов. Двадцати восьми лет, не имея за душой ни гроша, ни путевой профессии. Нестор двинул на юг, в родное Гуляй-Поле. Оказавшись среди толчеи, митингов, смутных предчувствий, бесконечных резолюций и собраний Махно неожиданно оказывается востребованным. Политический подкованный, лидер от природы он знал чего просить и от кого требовать. Нестора растаскивают сразу по пяти комитетам… Приазовская степь и Гуляй-поле, само название которого - отзвук былинных запорожских времен. От острова Хортица на Днепре, откуда расточала свою вольность и разбой Запорожская Сечь до родины Махно - всего полсотни верст, Там гуляли казаки, там в битвах с крымчаками складывали чубатые головы. Сам Бог велел их потомкам пойти по накатанной дороге.

В апреле 1917 Нестор Иванович единогласно избран председателем местного комитета. Он выступает за прекращение войны и передачу земли в пользование крестьянам без выкупа. В целях приобретения средств для закупки оружия прибегает к излюбленному методу анархистов – экспроприациям.

Удивительно, но этот запойный пьяница обладал огромным военным талантом. Он громил деникинские войска под командованием кадровых генералов и красные части, которыми командовали другие бывшие генералы-академики. Именно Махно догадался поставить пулемет на крестьянскую повозку. Так он стал изобретателем легендарной тачанки.

Нестор Иванович озабочен созданием отрядов и добычей оружия, чтобы к осени приступить к конфискации земли у помещиков. Махно порой еще заигрывается в поисках своей «темы» в революции: то едет делегатом на Губернский съезд Советов в Екатеринослав, откуда возращается разочарованный межпартийной борьбой. То отправляется в Александровск, где вместе с отрядом большевика Богданова разоружает казачьи эшелоны, откатывающиеся с фронта в родные станицы, и так добывает четыре ящика винтовок, но неожиданно для себя оказывается председателем судебной комиссии ревкома, призванной разбирать дела «врагов революции». На этой бумажной и карательной должности он, наконец, не выдерживает и взрывается: его отвращают аресты меньшевиков и эсеров — вчерашних «попутчиков» в революции, но в особенности — тюрьма.

«У меня неоднократно являлось желание взорвать тюрьму, но ни одного разу не удалось достать достаточное количество динамита и пироксилина для этого... Уже теперь, говорил я друзьям, видно, что... не партии будут служить народу, а народ — партиям», пишет Махно в воспоминаниях о своей первой тюрьме.

В январе 1918 года он заявил о своем выходе из ревкома и уехал в Гуляй-Поле — делать собственную революцию. Именно это время в воспоминаниях Махно окрашено в лирические тона: он повествует о первых коммунах, созданных в бывших помещичьих имениях, о первых детских садах в Гуляй-Поле...

Никто никогда не узнает, что осталось за пределами этой идиллии, что творилось в эти темные зимние месяцы в глухих уездах степной Украины. В городах-то творилось черт знает что. В Киеве после Брестского мира посадили первое правительство незалежной Украины, возглавляемое студентом третьего курса Голубовичем. Однако на такие города, как Харьков или Екатеринослав, власть Центральной Рады не распространялась: здесь властвовали ревкомы, в которых грызлись большевики и левые эсеры. Комиссар Черноморского флота, левый эсер Спиро на предложение немецкого командования затопить в Севастополе флот ответил тем, что объявил Крым отдельной независимой республикой и назначил мобилизацию людей и лошадей...

ВЕЛИКИЙ РЕФОРМАТОР

По возращении домой из ссылки Нестор вернулся домой и женился на крестьянке Насте Васецкой, с которой переписывался, сидя в тюрьме. У них родился сын, который вскоре умер. Брак распался. Махно уже было не до семейной жизни: он быстро выдвинулся в гуляйпольское руководство. В июле провозгласил себя комиссаром Гуляйпольского района. Делегат екатеринославского съезда Советов рабочих, крестьянских и солдатских депутатов поддержал его решение о реорганизации всех отделений Крестьянского союза в крестьянские Советы. Махно решительно осудил антиправительственный мятеж генерала Лавра Корнилова, возглавил местный Комитет защиты революции. Выступал против Временного правительства, отвергал идею созыва Учредительного собрания. В августе-октябре проводил в Александровском уезде конфискацию помещичьих земель, переходивших в ведение земельных комитетов; передавал в руки рабочих контроль над предприятиями.

В 1919 году Махно распространил свое влияние на территорию юга Украины и России с населением около двух миллионов человек.

«Махно пытался построить государство, которое находилось во враждебных отношениях с буржуазией и довольно натянутых с пролетариатом». Люто ненавидя помещиков и всяческих угнетателей «свободного духа», батька не особо жаловал и коммунистов, даже в те периоды, когда находился с ними в союзе. Лозунги «Долой комиссародержавие и назначенство!», «Долой чрезвычайки — современные охранки!» находили горячий отклик в сознании свободных хлеборобов.

(Из отчета большевистского Екатеринославского губкома 10 января 1920 года).

Продолжение следует.

ІДЭОЛАП

Абласная газета “Заря” апублікавала “План закупак галоўнага ідэалагічнага ўпраўлення Брэсцкага аблвыканкама на 2009 год”. Сума ўражвае: амаль 335 мільёнаў рублёў! Акрамя рознай дробязы накшталт паперы і канцтавараў, мяркуецца набыць 22 кампутары і ажно 11 аўтамабіляў. А вы кажаце — крызіс...

“Пірог” ідэйны быў салодкі,
Хоць і задужа дарагі:
Ім можна браць любыя сродкі,
Каб людзям “прамываць мазгі”.
Яны і бралі іх “па поўнай”.
І не мільёнаў нават сто.
А каб зусім было шыкоўна,
З дзесятак набылі аўто.
(На іх, няйнакш, ідэі везці
Хацелі ў горад і ў сяло,
Каб нават у глыбінцы дзесьці
Заззяла іх ідэй святло).
...Павезлі ў вёску-зачуханку
Прапагандысцкі свой “дэсант”.
Там старшыня калгаса зранку

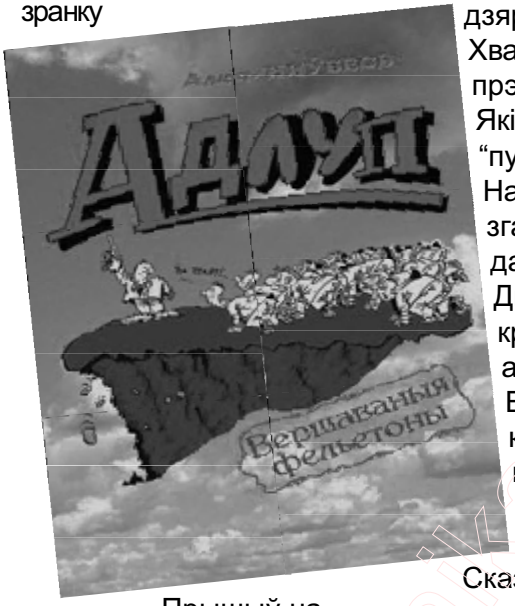

Прышыў на грудзі яркі бант.
Завулкі нават — Глянуць люба! —
Чысцюткія, нібы слюда.
І вось картэж прыплыў да клуба —
Машын шыкоўных чарада.
Іх сустракалі хлебам-соллю,
Адвесіў старшыня паклон.
Усмешак там было Уволю
І прывітальных слоў мільён.
Затым паслухаў люд вясковы
Змястоўны мудрасны даклад.
Гучалі правільныя словы
Пра ўладу, пра дзяржаўны лад.
Хвалу прапелі прэзідэнту,
Які паказвае нам “путь”,
Нацдэмаў зганьбілі дашчэнту...
Дый як жа крызіс абмінуць?
Было пра крызіс слоў нямала,
Бо ён ускочыў, як скула.
Сказалі: гэтая навала
Да нас з Амерыкі прыйшла.
І не ўпадзе нам манна з неба,
Чакацьмем лепшыя часы.
Сказалі: эканоміць трэба,
Тужэй зацягваць паясы.
Вяскоўцы доўга гаманілі
На вуліцы — у двух канцах:
Пра лён,
Які пакрыўся цвіллю,
Пра бульбу,
Што згніла ў капцах...
Напрыканцы,
Ужо пад вечар,
Пайшлі намёкі пра банкет.
Для старшыні ж то — недарэчы:
Калгасны трэскаўся бюджэт.
І з-за таго ён быў пануры
(Апошнім часам — найчасцей).
Ды хоць вылузвайся са скуры,
Але частуй такіх гасцей!
Па ўсім відаць, капец калгасу,
Ён стане голым, як сакол.
Пачысцілі дашчэнту касу
І ўсе ж накрылі царскі стол.
Паелі рыбу і катлеты,
Даўно ўжо выпіта віно,
Ды “продолжения банкета”
Чакаюць госці ўсё адно.
З кішэні старшыня няшчасны
Дастаў уласныя рублі,
Бо гадавы бюджэт калгасны
Яны праелі-прапілі...

* * *

Ёсць ідэолагаў замнога,
Ідэалогіі — няма.
І ўжо ў Самога
Ёсць трывога:
Мо напладзілі іх дарма?..

Старый замок
Выпускается с 2000 года
2009 №42 Октябрь
Информационно-исторический бюллетень Выховщины

Издание основано в соответствии с Законом Республики Беларусь «О печати и других средствах массовой информации».
Ответственный за выпуск: Сергей Валентинович Антонов.
Адрес: Быхов, Гришина 25-33
e-mail: tuzbuben@tut.by
Тираж: 299 экземпляров.
Подписано в печать 5.10.2009 в 18.00
РАСПРОСТРАНЯЕТСЯ БЕСПЛАТНО!