На пастор, на шырокі разлог
Выхадзі, мой народ, грамадою...
Якуб КОЛАС

№№9–10
(2935–2936)

20—22 студзеня 2009 г.
Выдаецца з ліпеня 1995 г.
на беларускай і рускай мовах

Выдавец:
УП «Народная Воля».
Кошт — свабодны.

Народная Воля

Да ўвагі!
Хто хоча набываць газету ў офісе рэдакцыі — чакаем!

Шаноўныя чытачы!
Па пытаннях распаўсюджвання газеты жыхары сталіцы могуць звяртацца па тэлефоне 328-63-93, усе астатнія — па тэлефоне 328-68-71.

ПОЛИТИКА

Александр Лукашенко едет в Украину

Сегодня состоится рабочая встреча президентов Беларуси и Украины Александра Лукашенко и Виктора Ющенко.

В новейшей истории попытка организовать белорусско-украинский диалог на самом высоком уровне предпринималась не единожды. Последний раз — в мае—июне прошлого года. Но так ни разу Александр Лукашенко и Виктор Ющенко с глазу на глаз не встретились. Возможно, именно поэтому и сейчас подготовка официального визита белорусского лидера в Украину до последней минуты держалась в строжайшей тайне. Однако нам удалось разузнать некоторые подробности готовящейся встречи.

Судя по всему, Александр Лукашенко проведет в Украине один день. Это будет не официальный, а рабочий визит белорусского лидера в соседнее государство. Встреча состоится не в Киеве, а в Чернигове. В состав белорусской делегации войдут также премьер-министр страны Сергей Сидорский, другие члены правительства. Во время встречи должен быть подписан ряд двусторонних документов, касающихся торгово-экономического сотрудничества, энергетических ресурсов, демаркации украинско-белорусской границы, вопросов обслуживания Чернобыльской атомной станции и других.

О том, что встреча лидеров Украины и Беларуси должна состояться, говорит и тот факт, что 15 января Беларусь посетил первый вице-премьер Украины Александр Турчинов. В Гомеле он встречался с первым заместителем премьер-министра Беларуси Владимиром Семашко. Турчинов и Семашко — сопредседатели Украинско-белорусской комиссии по торгово-экономическому сотрудничеству.

Главный вопрос, который обсуждали чиновники в ходе встречи, — итоги работы за прошлый год и планы на будущее, в том числе и подготовка к визиту в Украину Александра Лукашенко. В ходе встречи отмечалось, что только за 2008 год товарооборот между Беларусью и Украиной вырос почти на 70 процентов и впервые в истории независимых государств составил 5 млрд долларов с учетом сферы услуг. Еще пять лет назад этот показатель едва превышал 700 миллионов долларов.

— При таком товарообороте накопились некоторые проблемы, которые надо решать, — сообщил нам источник с украинской стороны. *— Мы хотим активизировать между нашими странами расчеты в национальной валюте, уйти от предоплаты товаров.*

Такая активизация двусторонних отношений связана также с тем, что Беларусь стала проявлять больший интерес к энергетическому сотрудничеству.

Именно 15 января была достигнута и договоренность о встрече президентов двух стран в Чернигове в ближайший вторник.

Вчера, комментируя визит белорусской делегации в Чернигов, руководитель пресс-службы белорусского президента **Павел Легкий** отметил: *"Да, Александр Лукашенко встретится с Виктором Ющенко 20 января в Чернигове. Главное для Беларуси в этой встрече — развитие торгово-экономических отношений, чтобы не потерять их динамику в условиях мирового финансового кризиса, а также решение приграничных вопросов".*

Ольга ГРИНЕВИЦКАЯ.

ВМЕСТО КОММЕНТАРИЯ

Александр ЛОГВИНЕЦ, политолог: ***«Эта встреча назрела давно»***

— Беларуси очень выгодно поддерживать самые широкие контакты с Украиной и сотрудничать по всему спектру взаимоотношений. Особенно сегодня, в свете последних газовых конфликтов. Кстати, считаю, что у Беларуси и Украины очень большой потенциал сотрудничества в области атомной энергетики — мне кажется, что в результате сотрудничества с Украиной у нас полностью отпадет необходимость строить свою АЭС.

Независимо от того, насколько легитимным является белорусский руководитель, встреча глав государств Беларуси и Украины отвечает нашим национальным интересам. Эта встреча назрела давно. На мой взгляд, в этой встрече не меньше, если не больше, заинтересована и украинская сторона. Особенно если учесть тот факт, что на протяжении последних двух лет официальный Киев делал активные сигналы официальному Минску о необходимости такого диалога. Кроме того, думаю, не случайно, что встреча должна произойти именно сейчас, сразу же после подписания договора о поставках российского газа в европейские страны через Украину.

Вообще, вопросы границы и старого долга должны быть оперативно закрыты, Беларусь должна публично поддержать европейские и евроатлантические устремления Украины и наконец-то начать проводить ответственную региональную политику.

ВОЗВРАЩАЯСЬ К НАПЕЧАТАННОМУ

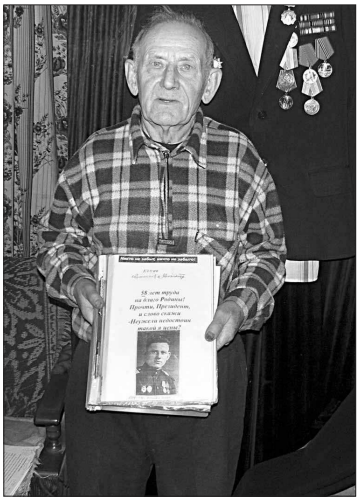

«Старик и Президент»

Власть не захотела уважить ветерана.

Вместе с читателями "Народная Воля" начинает акцию "Гармонь для ветерана".

(См. 2-ю стр.)

СКАНДАЛ

Валентин ЕЛИЗАРЬЕВ:

«Мне даже спасибо не сказали...»

Художественный руководитель — директор Театра балета Валентин Елизарьев со скандалом ушел из театра.

В понедельник знаменитый белорусский хореограф объяснил журналистам мотивы своего поступка.

От Елизарьева и его жены, худрука Театра оперы Маргариты Изворской, которая также ушла из театра, пахло не только парфюмом, но и корвалолом...

"С 19 января я больше не работаю в театре — стал свободным художником, — *сказал Елизарьев.* — 12 января я подал на имя министра культуры заявление об уходе по собственному желанию. 17 января заявление было подписано.

Грустно об этом говорить, но в минувшие выходные я вывез из театра свой архив, вещи. Никто их руководителей Министерства культуры — ни министр Матвейчук, ни его первый заместитель Рылатко, ни временно исполняющий обязанности генерального директора театра Пышной не сказали мне даже спасибо. А я ведь 36 лет проработал в этой труппе, в этом театре...

Артисты — единственные, кто со мной попрощался. Они сказали мне хорошие слова, они пытаются бороться за меня. У меня просто душа разрывается от того, что мне приходится с ними расставаться...

Сказать, что возник просто конфликт художника с чиновником, — это ничего не сказать.

Мы все с нетерпением ждем завершения реставрации и реконструкции театра, которая идет с большим скрипом. Сорваны все сроки окончания ремонта. Заложниками некомпетентности чиновников стали артисты... Мы эти три года провели в пыли, в грязи, без тепла, порой без горячей воды. Ну, как бы там ни было, выжили. Но я пока не вижу финала реставрации. Не видно окончания строительных, монтажных, тем более пусконаладочных работ. Сейчас нет помещений для репетиций хора, оркестра. Стройка — это постоянное напряжение из-за бесконечных внутренних проблем, из-за ошибок архитекторов, строителей, реставраторов, интриг вокруг оформления... Во всем этом участвуют мелкие личные интересы. А в театре не должно быть мелочей. Я три года еженедельно контролировал все процессы строительства и реконструкции, вникал в каждую деталь. Я хотел, чтобы белорусский театр стал европейским и современным. Но чтобы так было, во главе театра должна стоять творческая личность. Человек, который видит будущее, место театра в мировом контексте, который умеет находить и ценить таланты. А хозяйством должен заниматься завхоз. Однако у Министерства культуры, видимо, другой взгляд на будущее театра. Тебя видится чиновникам чем-то вроде филиала министерства, и им должны управлять люди, которым не нашлось места в том же министерстве...

Я даже понимаю, почему стал неугоден. Я все время выступал за качество, ругался, когда делали что-то не так, поэтому меня быстренько пообирали из всех комиссий по реставрации, стали резко отстранять от участия в процессе реконструкции, от возможности влиять на принятие квалифицированных решений...

Я 17 лет работаю директором-худруком Театра балета. Я управлял не только творческими процессами, но был и менеджером, импрессарио. Однако мои знания и опыт в новом театре не понадобились. Смириться с этим, не уважать самого себя и театр я просто не могу.

При этом я согласен с тем, что театру нужны хорошие управленцы, которых в республике не так много. А отдать власть малокомпетентному директору-хозяйственнику, как это хочет сделать Министерство культуры, — значит загубить театр. Не понимает наш министр культуры, что театр — это не только здание. Театр — это люди.

Я не хочу участвовать в уничтожении театра, которому посвятил всю свою жизнь... Поэтому ушел.

(Окончание на 7-й стр.)

Фото Артема ЛЯВЫ.

ТОЛЬКО ЦИФРЫ

Стоит отметить, что Театр балета — пожалуй, единственный из белорусских театров, который не "срывал" регулярные поставки валюты в белорусский бюджет.

— Минувший год мы закончили просто блистательно, у нас никогда не было таких доходов, — сказал Елизарьев "Народной Воле". *— Мы тысяч 100—120 у.е. привезли чистого дохода в бюджет. Сборы от наших выступлений во Дворце Республики колеблются от 200 до 230 миллионов. Ни у кого в стране нет таких сборов.*

Чиновники говорят, что Елизарьев, мол, слишком много хочет, что мне предлагался контракт. Это ложь! Никакого контракта с особыми условиями мне не предлагалось. А зарплата гендиректора театра от зарплаты худрука театра балета отличается примерно на 70 тысяч белорусских рублей...

Лідэр Партыі БНФ Лявон Баршчэўскі пойдзе ў адстаўку

Старшыня Партыі БНФ Лявон Баршчэўскі пойдзе ў адстаўку да пачатку правядзення партыйных сходаў па вылучэнні кандыдата ў прэзідэнты Беларусі. Пра гэта ён заявіў на пасяджэнні сойма партыі.

Л.Баршчэўскі прыме гэтае рашэнне *"для ўдзелу ў вылучэнні кандыдата ў прэзідэнты на роўных умовах з іншымі прэтэндэнтамі"*.

Прыкладная дата правядзення партыйных сходаў — красавік—май. Таму, сказаў палітык, дзень адстаўкі называць рана.

Л.Баршчэўскі таксама паведаміў, што *"магчымае стварэнне кааліцыі вакол кандыдата ў прэзідэнты ад Партыі БНФ"*.

Чарговыя прэзідэнцкія выбары ў Беларусі павінны адбыцца не пазней за 8 лютага 2011 года.

Павел СЕВЯРЫНЕЦ:
«Устаноўчы сход мы гатовы правесці нават на плошчы»

Сябры аргкамітэта па стварэнні партыі "Беларуская хрысціянская дэмакратыя" заявілі аб намеры вылучыць уласнага кандыдата на будучых прэзідэнцкіх выбарах.

Яго кандыдатура павінна быць вызначана на ўстаноўчым сходзе "Беларускай хрысціянскай дэмакратыі", які адбудзецца ў Мінску 28 лютага. *"Зараз мы дзейнічаем адразу ў двух накірунках,* — адзначыў адзін з сустаршыняў аргкамітэта па стварэнні БХД Павел Севярынец. — *Мы ў чарговы раз падалі дакументы на рэгістрацыю БХД у Міністэрства юстыцыі. На фоне таго, што беларускія ўлады аб'явілі курс на лібералізацыю, ёсць спадзяванне на тое, што БХД нарэшце легалізуецца. Да таго ж мы распачалі падрыхтоўку да ўстаноўчага з'езда БХД, на якім прэтэндэнты ў кандыдаты на прэзідэнцкую пасаду агучаць праграмы сваіх дзеянняў.*

Зараз пададзены заяўкі на арэнду некаторых вялікіх залаў беларускай сталіцы — палацаў культуры МАЗа і МТЗ, залы інфармацыйна-асветніцкага цэнтра ІВВ і іншых. У выпадку адмовы мы гатовыя правесці з'езд на адной з плошчаў Мінска".

За права быць вылучаным кандыдатам у прэзідэнты будуць змагацца трое сябраў БХД. На сённяшні дзень вядома прозвішча толькі аднаго з іх — гэта Віталь Рымашэўскі. Двое астатніх пакуль пажадалі застацца інкогніта.

Як адзначыў Павел Севярынец, прадстаўнікі БХД застаюцца прыхільнікамі вылучэння адзінага кандыдата ад дэмакратычных сіл на будучых прэзідэнцкіх выбарах: *"Гэта павінен быць чалавек, які адстойваў бы інтарэсы беларусаў у галіне абароны хрысціянскіх каштоўнасцяў ва ўсіх сферах жыцця, чалавек, які праводзіў бы сумленную, маральную і адказную палітыку. Мы вылучым свайго кандыдата з тым, каб з намі вялі размову на роўных нашы ідэалагічныя партнёры".*

Тым часам кіраўнікі БХД адмаўляюць магчымасць свайго ўдзелу ў Аб'яднаных дэмакратычных сілах "да той пары, пакуль у іх складзе будзе знаходзіцца партыя, у назве якой ёсць слова "камуністычная".

Віталь ГАРБУЗАЎ.

«Газпром»: Кошт газу для Беларусі пакуль не вызначаны

Беларусь працягвае спажываць расійскі газ. Пры гэтым кошт яго дагэтуль не вызначаны. Разлічвацца наша краіна будзе пастфактум, калі бакі дамовяцца на канкрэтны кошт.

Пра гэта паведаміла прэс-скарактар "Газпрома" Таццяна Галубовіч. "Кошт будзе скарэктаваны," — заявіла яна.

Маркуецца, што кошт газу будзе вызначаны ў лютым, калі сустрэнуцца Дзмітрый Мядзведзеў і Аляксандр Лукашэнка.

ТАМ, В ВАШИНГТОНЕ...

С верой в Америку и по пути Авраама Линкольна

На праздничные мероприятия на Капитолийском холме по случаю вступления в должность Барака Обамы продано около 240 тысяч билетов. Те, кто остался без билета, смогут сегодня в день инаугурации, беспрепятственно находиться на территории прилегающего к Капитолию комплекса. Власти Вашингтона рассчитывают, что в город приедут до двух миллионов желающих хотя бы издали посмотреть на торжества по случаю вступления в должность Барака Обамы.

В субботу Барак Обама проследовал по следам одного из известнейших американских президентов Авраама Линкольна, проехав в поезде образца XIX века из Филадельфии, где писалась конституция США, в столицу страны — Вашингтон.

Чем же прославился Линкольн? Его президентство пришлось на период гражданской войны в США, продолжавшейся с 1861-го по 1865 год и унесшей жизни около 600 тысяч американцев. В истории Линкольн навсегда останется как человек, предотвративший распад Соединенных Штатов и освободивший рабов. Он по праву считается продолжателем дела "отцов-основателей" США, создателей американской демократии.

На концерт под названием "Мы — едины", посвященный Бараку Обаме и организованный на ступеньках одного из самых значимых для американцев мест — мемориала Линкольна, пришли тысячи зрителей. Обама, принимающий под свое руководство страну, ведущую две войны и переживающую серьезный экономический кризис, заявил, что уверен в способности американцев преодолеть эти непростые обстоятельства.

Будущий президент подчеркнул, что решить проблемы нации будет непросто и путь, по которому Америке предстоит пройти, будет нелегким. *"Однако, несмотря на колоссальные задачи, которые ждут меня впереди,* — сказал Барак Обама, — *я стою здесь сегодня, полный надежд и уверенности, что Америка все преодолеет и мечта основателей нашей страны будет жить и в наше время и после нас".*

"Нам, американцам, было обещано, что мы сами сможем строить свою жизнь и наблюдать, как наши дети добиваются еще больших успехов, чем их родители", — обратился будущий президент к своим сторонникам.

Для участия в концерте "Мы — едины" были приглашены известные актеры, политики и музыканты.

Сергей ИВАНОВ.

Народная Воля http://www.nv-online.info
20—22 СТУДЗЕНЯ 2009 г.

Мартынаў паедзе ў Брусель

26 студзеня ў Бруселі пройдзе сустрэча кіраўніка МЗС Беларусі Сяргея Мартынава з прадстаўнікамі еўраструктур — так званай "тройкай": міністрам замежных спраў Чэхіі, якая старшынствуе ў ЕС, вярхоўным прадстаўніком Савета ЕС і камісарам ЕС па знешняй палітыцы.

Як паведамілі БелаПАН у чэшскім старшынстве ў ЕС, сустрэча запланавана ў межах пасяджэння міністраў замежных спраў краін Еўрасаюза.

У той жа час у прэс-службах Савета ЕС і Еўракамісіі БелаПАН паведамілі, што пакуль занадта рана казаць аб тым, ці будзе браць удзел у "тройцы" вярхоўны прадстаўнік ЕС Хаўер Салана і еўракамісар па знешніх сувязях Беніта Ферэра-Вальднер. МЗС Беларусі ўвогуле пакуль не каментуе інфармацыю. Але калі візіт сапраўды адбудзецца, то гэта будзе першая паездка высокапастаўленага беларускага чыноўніка ў Брусель за апошнія некалькі гадоў.

У выбарах Патрыярха Маскоўскага і ўсяе Русі возьме ўдзел 19-гадовая студэнтка з Віцебска

Дзевятнаццацігадовая студэнтка гістарычнага факультэта Віцебскага дзяржаўнага універсітэта імя П.Машэрава прыхаджанка віцебскага Свята-Георгіеўскага храма Любоў Раеўская возьме ўдзел у выбарах новага Патрыярха Маскоўскага і ўсяе Русі на Памесным Саборы Рускай праваслаўнай царквы, які адбудзецца ў Маскве 27—29 студзеня.

Як паведамілі БелаПАН у прэс-службе Віцебскай праваслаўнай епархіі, актывістка праваслаўнага маладзёжнага брацтва ў імя святога праведнага Іаана Кранштацкага Л.Раеўская была абрана дэлегатам ад недухоўных на сходзе Віцебскай епархіі.

На Памесны Сабор РПЦ ад Віцебскай вобласці накіруюцца яшчэ чатыры прадстаўнікі: ад манахаў — іераманах Ніл з віцебскага Свята-Траецкага Маркава мужчынскага манастыра, ад кліру — настаяцель Свята-Успенскага сабора Віцебска протаіерэй Міхаіл Мартынові, кіраўнік Віцебскай епархіі архіепіскап Віцебскі і Аршанскі Дзімітрый, вікарны архіерэй епіскап Друцкі Пётр.

Таццяна ЧАБАТАРОВА.

У Мінску адкрыецца прадстаўніцтва Чэчэнскай Рэспублікі

У Мінску будзе адкрыта прадстаўніцтва Чэчэнскай Рэспублікі. Пра гэта паведаміла прэс-служба прэзідэнта і ўрада гэтага расійскага рэгіёну.

Падрыхтоўчыя мерапрыемствы да адкрыцця, аказавецца, ужо праведзены, але пра дату адкрыцця пакуль нічога не паведамляецца.

Як зазначае прэс-служба, адносіны з Беларуссю наладжаны ў сакавіку 2001 года. Тады быў падпісаны пратакол аб намерах паміж Адміністрацыяй Чэчэнскай Рэспублікі і Мінскім гарвыканкамам.

За мінулыя гады заключаны прамыя дагаворы на пастаўку прадукцыі Мінскага трактарнага завода, Мінскага аўтамабільнага завода, іншых беларускіх прадпрыемстваў.

У сваю чаргу з чэчэнскага боку была распрацавана Праграма па прыцягненні беларускіх кампаній у працэс аднаўлення аб'ектаў Чэчэнскай Рэспублікі, якія не ўвайшлі ў федэральную мэтавую праграму на перыяд да 2010 года.

У Акадэміі МУС створана новая спецыяльнасць — «Эканамічнае права»

У мэтах падрыхтоўкі спецыялістаў для службы ў падраздзяленнях па барацьбе з карупцыяй і эканамічнымі злачынствамі органаў унутраных спраў у Акадэміі МУС Беларусі створана новая спецыяльнасць "Эканамічнае права".

Навучанне па ёй пачнецца 1 верасня 2009 года. Пасля заканчэння ВНУ выпускнікам будзе прысвойвацца кваліфікацыя "Юрыст з веданнем эканомікі".

Як паведамілі ў галоўным упраўленні па барацьбе з карупцыяй і эканамічнымі злачынствамі МУС, сферамі прафесійнай дзейнасці выпускнікоў могуць быць: органы заканадаўчай улады, органы выканаўчай улады, органы судовай улады, асабліва гаспадарчыя суды, органы пракуратуры, калегія адвакатаў, юрыдычная служба ва ўстановах, арганізацыях, на прадпрыемствах, натарыят, установы адукацыі, навукова-даследчыя ўстановы.

Аб'ектамі прафесійнай дзейнасці з'яўляюцца падзеі і дзеянні, што маюць юрыдычнае і эканамічнае значэнне, прававыя адносіны, праваторкацтва, правапрымяненне.

Віды прафесійнай дзейнасці: судовая, пракурорская, следчая, адвакацкая, юрыскансультацкая, натарыяльная, рыэлтарская, аўдытарская, арганізацыйна-кіраўніцкая.

Вячаслаў БУДКЕВІЧ, БелаПАН.

ВОЗВРАЩАЯСЬ К НАПЕЧАТАННОМУ

«Старик и Президент»

Под таким названием 13 ноября прошлого года мы рассказали две истории Петра Анатольевича Попова — историю жизни участника войны, ветерана труда, отдавшего 48 лет Минскому автозаводу, и историю его переписки с различными ведомствами и организациями, которая началась с письма президенту и длилась семь лет, без результата...

В конце концов, Попов обратился в "Народную Волю". Обратился, собственно, с одной просьбой: сделать так, чтобы его историю узнал президент.

Мы не поскупились: аж на целой газетной странице напечатали практически всю его переписку, чтобы читателям и президенту она была ясна в подробностях, от начала, полного надежд ветерана и его веры в президента и всемогущую власть, до пустого, оскорбительного, фактически, конца...

Судя по откликам, которые до сих пор поступают в редакцию, читатели не забыли эту историю. А вот президент и вся его вовлеченная в это дело вертикаль, молчат. То ли мимо них прошелестела газета, а, по сути, жизнь и места ветерана, то ли...

Мы, а с нами и Попов, долго, три месяца ждали, что хотя бы кто-то из президентской Администрации, администрации Заводского района, дирекции или профсоюза автозавода отзовется, устыдится своего равнодушия и спохватится порадовать ветерана. Увы. Кроме пары анонимных звонков с угрозами — "Смотри, старик, ты еще пожалеешь, пиши опровержение!.." — глухое молчание.

Что ж, придется напомнить. И еще раз подумать о том, почему власть, которая на каждом шагу распинается о любви к ветеранам, о заботе о них, ко всем датам и праздникам обещает с три короба всяческих подарков и благ, так безучастна, когда речь заходит о проблемах и муках, в том числе душевных, одного человека. Видно, комментария к упомянутой переписке, который назывался "Яд популизма", оказалось недостаточно...

Всю переписку, конечно, мы повторять не будем. Но письмо, с которого семь лет назад все началось, с небольшими сокращениями повторим.

"ПЕРВОЕ ПИСЬМО ПРЕЗИДЕНТУ.

Уважаемый Александр Григорьевич!

Я участник ВОВ, ветеран труда, 7 лет защищал Родину, 58 лет рабочего стажа, не сходил с Доски почета, с 13 лет работал на фронт. Квартиры не дали, сбережения в сберкассе забрали.

Почему я пишу — да потому, что верю только Вам. Прошу Вас, если можно, за всю мою жизнь, труд и преданность Родине проплатить или подарить ШУЙСКУЮ гармонь — чтобы бедный наш народ веселить. А чтобы Вас и правительство навеки прославить...

Была гармонь символом на фронте, в тылу. Где гармошка играла, там... горе, кровь и слезы порой забывали. Чтобы это понять, нужно самому испытать. А радость была одна — гармошка.

Я с детства играл: и на фронт провожал, и в танке... Где только не играл! О хорошей гармошке всю свою жизнь промечтал... Не пил, не курил, а на гармошку, уважаемый Александр Григорьевич, так и не собрал... Я так и не понял, за что всю жизнь страдал... Думаю, что управление президента тоже поймет старого ветерана...

Где гармошка играет, там пляшут, поют задорные песни, на подвиг зовут!.." Подпись, адрес и дата: **12 декабря 2001 года...**

А гармошке, которую Петр Анатольевич достал из шкафа, столько лет, сколько он живет в Минске — полвека. Бездыханная...

Первый ответ пришел из Администрации Президента **7 февраля 2002 года**. Заместитель начальника Управления по работе с обращениями граждан **И.В.Концевая** информировала, что письмо направлено в ПО "Белавтомаз". Бывший тогда гендиректором МАЗа **В.А.Гуринович**, признаваясь в глубоком уважении к ветерану и сожалея, сообщил, что *"в настоящее время Минский автомобильный завод не располагает финансовыми возможностями для оказания помощи в приобретении для Вас шуйской гармони"*.

Последний ответ пришел из Администрации Президента **24 января 2008 года**. Начальник Управления по работе с обращениями граждан **С.И.Буко** информировал Попова, что его письмо направлено администрации Заводского района. **8 февраля** заместитель ее главы **А.Л.Луговцов** написал "уважаемому Петру Анатольевичу", что *"бюджетом выделение финансовых средств на приобретение музыкальных инструментов не предусмотрено"*. И, проникнувшись, очевидно, особым сочувствием, сообщил (а вдруг ветеран не в курсе!), что *"гармони различных производителей есть в наличии в комиссионном отделе магазина "Музыка" по адресу: ул. Я.Коласа, 39"*.

За годы между первым и последним ответами просьба Попова, его трепетная мечта побывала в руках великого множества чиновников и руководителей разных рангов, только непосредственно к президенту и его Администрации Попов обращался 11 (!) раз. И практически каждый, кому попадала его просьба, мог выполнить ее или, во всяком случае, повлиять на ее выполнение. Но при одном условии: действительном, а не показушном уважении к ветерану, понимании его и готовности разделить с ним душевную радость.

Имена и должности некоторых из этих людей мы уже назвали. А вот еще: **В.В.Путин**, тогда президент Российской Федерации; **Г.М.Лавренков**, бывший глава Администрации Президента Республики Беларусь; **И.И.Золоторевич,** зам. министра экономики Республики Беларусь; **С.М.Заболотец,** тогда заместитель председателя Палаты представителей Национального собрания Республики Беларусь; **А.Н.Новиков,** председатель Республиканского совета Белорусского общественного объединения ветеранов; **В.М.Макаров,** первый заместитель начальника Главного управления идеологической работы Министерства обороны Республики Беларусь...

Один только человек был абсолютно искренен с Поповым — помощник гендиректора автозавода **А.Б.Смирнов**. Не отягощенный властью и полномочиями, он еще **25 февраля 2002 года** разъяснил, что *"Минский автомобильный завод гармони не производит, не закупает и не располагает финансовыми возможностями обеспечивать гармониями (так и написано. — **С.В.**) просителей. Поэтому просим с такими вопросами больше не обращаться"*.

Но что Попову какой-то помощник, когда сам Александр Григорьевич Лукашенко на празднование очередного Дня Победы не только личное поздравление прислал, но и сказал, а Попов услышал, такие слова: **"Каждому участнику войны — особое внимание, выполнить все их желания"**. С них, собственно, Попов воодушевился. С них, собственно, и началась его ГАРМОНЬ.

Так что без имени **А.Г.Лукашенко**, президента Республики Беларусь, в нашем возвращении к напечатанному никак не обойтись. Тем более что на вопрос "Ну как, Петр Анатольевич, есть какая-нибудь реакция, кто-нибудь звонил, приходил?" Попов отвечает вопросом: "А как вы думаете, Александр Григорьевич читал?" Похоже, не гармонь уже, а именно это обстоятельство беспокоит старика больше всего...

Честно говоря, мы почти уверены, что читал. Почему ж молчит? Почему не собирает совещание и не чиховстит прилюдно своих чиновников в хвост и гриву за то, что обросли коростой, отгородились от человека броней равнодушия, не исполнили, в конце концов, президентское указание выполнять желания ветеранов?

Увы, в ответ на эти вопросы мы можем выдвигать только версии.

Первая: не царское это дело — гармошки ветеранам дарить...

Вторая: мало ли чего независимая газета напишет, вот если бы своя, президентская...

Третья: а просто сказать нечего...

Не так легко признаться в том, что мы живем в государстве, которое и спустя почти семь десятилетий после войны так и не смогло обеспечить безбедную жизнь людям, отдавшим все для победы и несостоявшегося процветания.

Не так легко признаться в том, что мы живем в государстве, которое абсолютно глухо к проблемам конкретного человека, его бедам, горестям, даже радостям и мечтам.

Не так легко признаться в том, что мы живем в государстве, в котором, если даже какая-то частная проблема решается, то из-под палки.

Не так легко признаться в том, что мы живем в государстве, в котором говорится одно, думается другое, а делается третье.

Не так легко признаться в том, что мы живем в государстве, в котором имущие даже ничтожную власть могут без последствий распорядиться твоей судьбой, твоей мечтой, твоим образом жизни, твоими мыслями и даже душой...

Но, слава Богу, мы живем в стране, которая лучше своего государства. И там, где оно молчит, говорят люди:

*"...Прочитала я про старика и гармошку и заплакала... Не знаю, имею ли я право отбирать крохи у своих сиротских детей без отца, но давайте соберем старику на гармошку! Куда выслать деньги? С уважением **Мария Платонова, г.п. Берестовица Гродненской области**".*

Вот, собственно, и вся история. Продолжение ее — за Людьми.

Сергей ВАГАНОВ.

ОТ РЕДАКЦИИ

Возможно, кто-то скажет: "Народной Воле" лишь бы пожар раздуть... Нет, друзья, все-таки главное — исполнить мечту ветерана. За ней — не какое-то чудачество, а вся прожитая человеком жизнь.

Власть не захотела уважить ветерана. Давайте сделаем это вместе.

"Народная Воля" объявляет сбор средств на покупку для Петра Анатольевича Попова шуйской гармони.

Мы связались с фабрикой и узнали: стоимость гармони варьируется от 2 до 4,5 миллиона белорусских рублей.

*Пожертвования можно перечислять на расчетный счет 3012006535014 в ОАО "Приорбанк", ЦБП 113, код 749 УНН 100961759 с пометкой "**Гармонь для ветерана**".*

Жили б в Китае, к стенке поставили б...

Польстившись на легкий заработок, 29-летняя жительница деревни Доброгоща занялась "коммерцией". Товар, предлагаемый Жанной Батьковой, был весьма специфический и назывался загадочным словом "метадон".

Реализация его наркоманам Жлобинского района проводилась, кстати, не за деньги. За две криминальные сделки она заработала DVD-проигрыватель и мобильный телефон. А на третьей продаже дурмана она "залетела" вместе с земляком-помощником, 33-летним и ранее дважды судимым за кражи Артуром Андреевым.

Приговор суда Жлобинского района оказался с точки зрения части 3 статьи 328 Уголовного кодекса не слишком строгим -- наркоторговцы "заработали" по восемь лет изоляции от общества и конфискацию имущества. Учитывая, что Андреев не полностью отбыл наказание по предыдущему приговору, суд добавил ему еще шесть месяцев отсидки за забором с ключей проволокой. А упомянутая выше часть 3 статьи 328 УК предусматривает лишение свободы на срок до 13 лет. Можно считать, что наркоторговцам повезло. А в Китае за такие преступления к стенке ставят...

Валерий КОЗУБОВ.

У Гомельскім СІЗА асуджаныя прапаролі сабе жываты, каб не ехаць у калонію

Трое асуджаных, якія знаходзіліся ў Гомельскім следчым ізалятары, паранілі сябе вострымі прадметамі. Гэта здарылася 10 студзеня.

У шпіталі высветлілася, што двое хлопцаў 18 гадоў толькі нязначна пашкодзілі скуру на жываце, не траўміраваўшы пры гэтым унутраныя органы. Пасля аказання медыцынскай дапамогі яны былі дастаўлены назад у СІЗА.

Трэці з асуджаных параніў сабе кішэчнік, таму знаходзіцца ў бальніцы.

У пракуратуры Гомельскай вобласці растлумачылі, што зняволеныя не жадалі адбываць пакаранне ў папраўчых установах, куды яны павінны былі накіравацца згодна з рашэннем суда, і такім чынам спрабавалі перашкодзіць сваёй адпраўцы ў калонію.

БелаПАН.

СПЕЦЫЯЛЬНЫ РЭПАРТАЖ

Сяргей ШКЕЛЬ:

«Я крычу ад болю, а яны фатаграфуюцца на фоне маіх чырвоных трусоў з сярпом і молатам...»

У мінулую пятніцу позна ўвечары карэспандант "Народнай Волі" сустракаў у Нацыянальным аэрапорце "Мінск-2" Сяргея ШКЕЛЯ, які падчас удзелу ў аўтагонцы "Дакар" патрапіў у сур'ёзную аварыю.

Самалёт з Парыжа прыбыў у мінскі аэрапорт у 21.48. Народу сабралася дастаткова шмат. Жонка Сяргея — Насця стаяла з вялікім букетам ружаў.

— Я так хвалявалася, — ледзь стрымлівае яна эмоцыі. — Сяргей патэлефанаваў мне з паходнага шпіталю і сказаў, што ў яго невялікія праблемы. Нічога сабе — невялікія!.. А ў інтэрнеце нават не было інфармацыі, што муж вырыў з барацьбы, не кажучы ўжо, што трапіў у аварыю. Я Сяргею адразу сказала — больш ніякіх гонак. Хоць ён жа мяне асабліва не слухаецца.

— Чым будзеце сустракаць Сяргея?

— О, гэта сюрпрыз. Хоць прызнаюся, што шмат нарабіла піражкоў з капустай, якія ён любіць.

Між тым да журналістаў выходзіць пасля праходжання мытні і сам Сяргей Шкель. Пад курткай — гіпсавы карсет, на тварах — усмешка.

— Перш-наперш хачу сказаць словы ўдзячнасці супрацоўнікам беларускага пасольства ў Аргенціне, — пачынае ён імправізаваную прэс-канферэнцыю. — Вельмі дапамаглі. А што датычыцца нашай каманды, то яна была на "Дакары" больш чым падрыхтаваная. Але мала хто з камандведаў, што траса будзе настолькі жорсткай. Цяжкасці былі велізарныя! Цярпела тэхніка, мы наогул пяць сутак не спалі. Новая краіна, што вы хацелі! Раней ж "Дакар" 30 гадоў праходзіў у Афрыцы. Таму з цяжкасцямі сутыкнуліся абсалютна ўсе каманды. А што датычыцца нас... Разумееце, прафесіяналізм каманд шмат у чым вызначаўся фінансамі ды станам тэхнікі і серэсных каманд. Чым меншая серэсная каманда, тым меншая хуткасць.

Тут Сяргей на хвіліну задумваецца і ўспамінае пра аварыю.

— На тых пяці дзюнах, дзе мы пераварнуліся, засталося вельмі шмат народу, якія не закончылі гонку. Дзюны абсалютна незвычайныя. Тая, з якой мы зваліліся, прадстаўляе сабой заточаны карандаш. І ўтрымаць машыну на перакаце было практычна немагчыма. Як правіла, уніз сыходзілі нармальна тыя, хто "садзіўся на грэбень". А ў нас атрымалася, што пясок пасыпаўся, і машына пайшла куляцца носам. І гэтага пазбегнуць, на мой погляд, было немагчыма. Натуральна, што вялікія каманды, якія, скажам так, "мелі сувязі", ведалі трасу. І, што называецца, прайшлі яе нагамі. Але ў "баявым парадку" вызначыцца было цяжка.

Сяргей кажа, што верталёт прыляцеў недзе хвілін праз сем пасля здарэння. І па сакрэце расказвае сябрам:

— Самае смешнае, што пасля аварыі да мяне падбеглі ўрачы, разрэзалі камбінезон. — А на мне — чырвоныя трусы, на якіх серп і молат. Насця падарыла. Я ад болю крычу, а ўсе, хто сабраўся, фатаграфуюцца на фоне маіх трусоў... Затым у шпіталі наклалі карсет на тры месяцы, сказалі не рабіць рэзкіх рухаў. Вось папраўлю здароўе, а затым ізноў пачнём фарміраванне каманды, рамонт тэхнікі і падрыхтоўку да новых гонак. Тое, што буду ўдзельнічаць у наступным "Дакары", — адназначна.

— А што з машынай?

— Машына хоць і разбітая, але яе можна адновіць.

— Напярэдадні "Дакара" Міністэрства транспарту заявіла, што яно прыняло рашэнне падтрымаць каманду матэрыяльна... Ці была дапамога?

— Не было, нас падтрымлівалі толькі спонсары. Але такая заява насамэрч была на прэс-канферэнцыі з боку Мінтранса. Паглядзім, што будзе зараз... Можа, у іх часу не было выдзеліць грошы.

— Гонку поўнасцю фінансаваў спонсар, — тлумачыць мне прэс-сакратар каманды Даніла Далматаў. — Усё лягло на яго плечы. Гэта рэклама, прэстыж, у еўрапейскіх краінах гэта ацэньваецца. А сярэдні кошт удзелу ў гонках маленькай каманды — каля паўмільёна долараў.

— Не ў грашах шчасце, — шчыра радуецца Насця. — Добра ўсё, што добра заканчваецца. Хоць чыйліўскі ўрач сказаў, што ў Сяргея кампрэсійны пералом пазваночніка ў паяснічным аддзеле. Зараз буду выходжваць мужа.

...На гэтых словах Насця і Сяргей селі ў джып і з'ехалі дадому. Напэўна, частаваць піражкамі з капустай.

Алесь СІВЫ.
Фота аўтара.

БЛИЦ

Как вы будете жить после выхода на пенсию?

С таким вопросом мы обратились к некоторым гражданам страны, которым через несколько лет уходить на заслуженный отдых. Вот что они ответили.

Виктор Балакирев, директор Минского международного образовательного центра (ММОЦ):

— О пенсии уже приходится задумываться. Годы идут, и через несколько лет надо будет уходить на заслуженный отдых. Я думаю так: если мои знания и опыт будут востребованы, то буду продолжать работать. На какой должности, не знаю. Но у меня двое детей, дочь — студентка, и надо "поднимать" их. Доходы мои все идут на семью, запасов денег не имею, дача служит только для отдыха. А на пенсию сегодня, конечно же, трудно прожить.

Виктор Шевченко, начальник отдела выставочного центра "Белэкспо":

— Я военный пенсионер и, хотя до 60-летнего возраста осталось немного, продолжаю работать. У меня дети-студенты, помощи ниоткуда нет, недвижимости, имущества для продажи тоже нет. Военная пенсия не такая уж большая. Буду всеми силами стараться заключать контракты на право работать.

Зоя Мечковская, директор МЭФ "Еврорегион "Беловежская пуща":

— Сколько будет сил, столько буду работать. Я по возрасту уже пенсионерка. Руководитель частного предприятия, хозяйка своей карьеры, захочу — буду работать, захочу — нет. Но пока думаю работать, семье нужны деньги. Никаких сбережений у меня нет, имущества в виде дачи нет. Работаю, а потом буду жить на пенсии, как получится. Пока не задумываюсь.

Александр Ефремов, кинорежиссер:

— Если буду здоров, буду работать. Зарабатывать деньги необходимо, на пенсию трудно прожить. Сбережений и накоплений не имею.

Дмитрий Капустин, врач-сексопатолог:

— Сколько помню себя, работаю. И, пока я востребован, пока со мной будут заключать контракт, буду продолжать трудиться. Как прожить на одну пенсию, не представляю.

Татьяна Копейко, инженер одного из минских научно-исследовательских институтов:

— На предприятии проработала 30 лет, через два года достигну пенсионного возраста. Думаю, контракт со мной не продлят, желающие на мое место есть. Придется уходить на пенсию. Как буду жить, не знаю. Это за границей с выходом на пенсию люди путешествуют по миру, а нам бы выжить...

Блиц-опрос провела Галина ЕФИМОВА.

НЕЗАВИСИМАЯ ЭКСПЕРТИЗА

Кредиты дали. Но на сколько их хватит?

Борис ЖЕЛИБА, *профессор, доктор экономических наук*

Теперь нам говорят: Международный валютный фонд в качестве одного из условий получения кредита, запрашиваемого Беларусью, поставил условие: девальвация белорусского рубля должна быть в пределах 10—20%. Специалисты понимали, что при этом Нацбанк решил все-таки выдержать заложенный на 2008 год долларовый курс в 2200 рублей.

Большим сюрпризом для всех стало все же то, что девальвация была проведена на те же 20% враз, одномоментно. И что 2 января, когда народ продолжал встречать Новый год, кто быстрее протрезвел, начал думать и действовать. Действие это свodилось к бегству от белорусского рубля: если сегодня 2650 за "зеленый", то что будет завтра? Одни выстроились в очереди к обменникам, другие бросились в магазины отовариваться.

Нет худа без добра — отдельные белорусские предприятия разгрузили свои склады, другие резко увеличили выручку, а магазины — товарооборот. Однако факт, разовая девальвация вызвала ажиотаж, панику среди населения.

Я не уверен, что МВФ свое в общем-то справедливое требование о девальвации рубля жестко обставлял именно такими условиями. Скорее всего, наши высокопоставленные чиновники упустили время. Ведь можно было по сотенке в неделю набрасывать, за месяц вышли бы на те же 2650, люди спокойно бы отгуляли и так, мягко говоря, не нервничали бы. А сейчас — раздражение и, главное, недоверие к властям. На рынках коммерсанты стали котировать доллар по 3000 и выше последовавшие за этим попытки Нацбанка осадить курс немного назад выглядели неуклюжими. В результате процесс, к сожалению, пошел. Все большее количество рублевых вкладчиков конвертируют срочные депозиты в валюту либо совсем изымают деньги из банковской системы.

По состоянию на 1 января 2009 года, величина золотовалютных резервов Беларуси составила всего 3061,1 млн долларов. Год назад она была 4182,2 миллиона. Вполне очевидно, что мировой финансово-экономический кризис нанес белорусской экономике первые болезненные удары. Только за декабрь резервы сократились на 714,3 млн долларов. Чтобы хоть как-то восстановить привлекательность белорусского рубля, с 8 января Нацбанк повысил ставку рефинансирования с 12 до 14%, что дало возможность отдельным банкам предлагать по рублевым вкладам депозитные ставки до 20,5%. Но остановит ли это отток рублей из банковской системы?

В свою очередь поднялась и кредитная ставка. Для физических лиц эффективная ставка доходит до 30 и более процентов. В особо тяжелое положение попадают те, кто брал валютные кредиты. Приобретать валюту на их погашение проблематично, не говоря уже о курсе. Возможны пересмотры и кредитных ставок в связи с ожидаемой инфляцией.

Поскольку задним умом мы все сильны, некоторые наблюдатели анализируют действия правительства накануне прихода кризиса в Беларусь, показывая их неадекватность и несвоевременность. Почему не пересмотрели ростовые показатели, запланированные на 2008 год, что вылилось в затоваривание складов и вымывание оборотных средств? Почему не начали девальвировать рубль ранее, чтобы обеспечить плавность процесса и поддержать отечественных экспортеров? Почему не оценили глубину докатившегося до нас кризиса, а делали вид, что нам серьезно ничего не угрожает? И так далее и тому подобное.

Правда и то, что в кризисный период отсутствует доступная и полная информация для населения и бизнеса об оперативных мерах, принимаемых властями в области денежно-кредитной и бюджетно-финансовой политики. Оперативный диалог с обществом ведут второстепенные чиновники. Выступления первых лиц, как правило, запаздывают. Да, мы получили кредит от МВФ в 2,5 млрд долларов. Получим и вторую миллиардную траншу от России. Ну, очередной российский транш в 625 млн долларов за долю акций "Белтрансгаза". Пока все. Насколько хватит этих кредитов, валюты, чтобы поддержать курс рубля в пределах 5%-ной девальвации, которую нам пообещали, прокредитовать реальный сектор экономики и погашать миллиардные краткосрочные долги? Так, требования банков к резидентам в иностранной валюте (выданные кредиты) на 1 декабря 2008 года составляли 7,26 млрд долларов.

Если нет официальной точки зрения на этот счет, вакуум заполняют слухи. В лучшем случае — мнения независимых специалистов, аналитиков. Взять хотя бы деноминацию. Она действительно назрела. Наши огромные номиналы, числа уже не вмещают компьютеры. Но это в большей мере техническое мероприятие проводят, достигнув минимума инфляции. Мы же ждем противоположного. Не добавляет ясности в наши перспективы и отсутствие для Беларуси цены на газ, которую обещают согласовать с "Газпромом" в течение января. Бюджет на 2009 год сверстан и принят без всякого учета мирового кризиса и его влияния на экономику страны, которое к тому моменту уже было явно ощутимо.

Один из факторов, который мог бы облегчить социально-экономическое положение белорусов, — мировая цена на нефть. Как известно, а мы это почувствовали, извините, на собственной шкуре, нефтепродукты дают нам до трети валютной выручки. С середины лета она упала в 4 раза. Страны, входящие в ОПЕК, а также Россия и другие крупные нефтедобытчики, собираются за "круглым столом" в который раз, собираются с одной целью — чтобы договориться об ограничении квот на добычу и тем самым приостановить падение цен на нефтяных рынках. Но пока без особого результата. Если ситуация все-таки переломится, концерн "Белнефтехим" увеличит валютные поступления в страну.

Пока нас обрадовали тем, что нынче белорусский рубль привязали к непонятной простому обывателю корзине валют из доллара США, евро и российского рубля. Курс белорусского рубля рассчитывается как среднее геометрическое из его курсов к этим валютам. Например, извлекаем корень третьей степени из произведения курсов: 2650 х 3703 х 90,16 и получаем 960 рублей. Нацбанк считает, что такой подход к курсообразованию поможет удерживать девальвацию белорусского рубля в заданных пределах. Аналогично курс российского рубля привязан к бивалютной корзине из доллара и евро. Соотношение курсов доллара и евро — вопрос отдельный. Оно одно из самых трудно предсказуемых. А вот что касается рубля российского, то, по мнению большинства экспертов, пока низки цены на нефть, он будет дешеветь. В каких пределах, не может сказать никто. По некоторым оценкам, до 50 рублей за доллар к концу 2009 года.

Девальвация российского рубля грозит пропорциональной девальвацией рублю белорусскому, поскольку наша экономика, как лишний раз показал мировой кризис, полностью зависит от экономики восточной соседки. От этих пропорций становится не по себе. Россия с ее природными ресурсами и золотовалютными запасами — выдержит. А мы?

Опять приходится вспоминать про "фамильное серебро". У нас еще есть "Нафтан", "Полимир", БМЗ, МАЗ и другие крупные предприятия, находящиеся под контролем государства, на которые давно положил глаз российский бизнес. В Литве, например, все крупные предприятия давно распроданы. Так, может, и правильно, что наши власти не спешили? Но а если придется торговаться, то явно на других условиях, чем были ранее. Так или иначе, в быстро меняющихся условиях общественность ждет от правительства внятной и четкой программы выхода из экономического кризиса, который продолжает обостряться.

Тут, в штаб-квартире МВФ в Вашингтоне, решали, давать кредит Беларуси или нет.

ДАСЛОЎНА

Намякаў?

Аляксандр Лукашэнка сваёй віны за дэвальвацыю рубля не прызнае.

Нацыянальны банк своечасова не адрэагаваў на ажыятажны попыт на валюту пасля дэвальвацыі беларускага рубля, заявіў Аляксандр Лукашэнка журналістам.

*"Я яму (кіраўніку Нацбанка. — **Рэд.**) прама сказаў, што вы "прашлёпалі" навагоднія святы,* — падкрэсліў беларускі кіраўнік. — *Трэба было завезці валюты столькі ў банкі, колькі трэба. Тады б гэтага ажыятажу не было. Прыйшоў — мяняй. Валюты ў падвалах у іх мора, а ў банкі не паспелі завезці. "Мы не думалі, што насельніцтва будзе так купляць валюту". Думалі не думалі — ну завязіце. Мы за гэтыя дні паправілі сітуацыю. Гэта штучна створаны дэфіцыт".*

"Я ж вас не адзін раз вазіў і вадзіў у Нацыянальны банк, у сховішча, і паказвалі там серабро, і золата, і плаціну, і называлі вам лічбы золатавалютных рэзерваў. Нібыта адчувалі, што гэтая бяда можа быць", — сказаў А.Лукашэнка.

Паводле яго слоў, некаторыя дагаварыліся да таго, што "Лукашэнка павінен быў за тыдзень, за дзесяць дзён аб'явіць, што будзе дэвальвацыя нацыянальнай валюты".

"Слухайце, які абсурд. Уявіце, я аб'явіў бы гэта да новага года. Народ бы замест навагодніх святаў біўся б у нейкія дзверы, — лічыць А.Лукашэнка. — *Нідзе пра гэта ніхто не аб'яўляе. Тым больш калі хтосьці ўмее мяне слухаць, я пра гэта казаў у інтэрв'ю з нашымі журналістамі. Я, праўда, прыкладна сказаў: ну і што, калі там на 10 [працэнтаў], крыху больш мы дэвальвуем нашу валюту. Гэта што, такія вялікія страты? Вазьміце маё выступленне. Нават тут я намякнуў на тое, што мы трымаць не будзем".*

АФІЦЫЙНА

Ёсць план

Кіраўнікі ўрада і Адміністрацыі прэзідэнта Беларусі прынялі план па лібералізацыі эканомікі

Кіраўнікі ўрада і Адміністрацыі прэзідэнта прынялі план па лібералізацыі эканомікі Беларусі. Пра гэта журналістам паведаміў намеснік міністра эканомікі **Андрэй Тур** перад пачаткам пасяджэння Рэспубліканскага клуба дырэктараў. Ён зазначыў, што план уключае 52 мерапрыемствы, якія ўвайшлі ў 12 асноўных блокаў. "Гэты дакумент закліканы прадоўжыць працэс дзейнасці ўрада па стварэнні прававога поля для больш простага і ўраўнаважанага вядзення бізнесу", — зазначыў А.Тур.

Сярод асноўных блокаў плана ён назваў: заяўны прынцып стварэння прадпрыемстваў; зняцце адміністрацыйных бар'ераў; спрашчэнне працэдур сертыфікацыі, узгадненняў з санітарнымі, супрацьпажарнымі інспекцыямі.

У плане таксама адлюстраваныя схемы ўдасканалення сістэм падаткаабкладання, мытнага афармлення і кантрольнай дзейнасці, маёмасных і зямельных адносін, развіцця фінансавага рынку, інвестыцыйнай дзейнасці, цэнавага і антыманапольнага рэгулявання, развіцця самазанятасці насельніцтва, стымулявання рынку працы, рэгулявання грашова-крэдытных адносін у банкаўскай сферы і іншыя. Сярод мерапрыемстваў — устанаўленне долі малых прадпрыемстваў для ўдзелу ў дзяржаўных закупках, зняцце абмежаванняў на імпарт рыбы і іншае.

Пры гэтым А.Тур зазначыў, што "пасля праведзенай у пачатку года дэвальвацыі нядобрасумленныя прадаўцы не толькі імпартнага, але і айчыннага прадукту пачалі павялічваць цэны". "Гэта гаворыць пра тое, што пры лібералізацыі павінна расці і сацыяльная адказнасць бізнесу", — лічыць ён.

Паводле меркавання А.Тура, "у першым квартале гэтага года павінны ўжо з'явіцца станоўчыя вынікі рэалізацыі гэтага плана". "Гэтыя мерапрыемствы — не канчатковыя, і яны скіраваныя на папярэджанне негатыўных наступстваў крызісу і мінімізацыю яго наступстваў", — падкрэсліў ён.

Марына НОСАВА, БелаПАН.

ПРАТЭСТ

Навумаву патрэбны «пальчыкі» ўсіх мужчын...

Нельга перапісваць законы для вырашэння праблем расследавання канкрэтнай крымінальнай справы, заяўляюць праваабаронцы

Пра гэта гаворыцца ў распаўсюджанай заяве праваабарончага грамадскага аб'яднання "Беларускі Хельсінкскі камітэт" (БХК).

Нагадаем, на прэс-канферэнцыі 15 студзеня ў Мінску міністр унутраных спраў **Уладзімір Навумаў** паведаміў, што МУС ініцыіруе ўнясенне паправак у закон аб дзяржаўнай дактыласкапічнай рэгістрацыі, што дазволіць праводзіць дактыласкапіраванне ўсіх ваеннаабавязаных.

Паводле меркавання праваабаронцаў, У.Навумаў такім чынам пацвердзіў незаконнасць практыкі прымусовага дактыласкапіравання грамадзян. *"Прапанаваныя міністэрствам папраўкі карэнным чынам змяняюць рэгуляванне прававых адносін у сферы дзяржаўнай дактыласкапічнай рэгістрацыі,* — гаворыцца ў заяве БХК. — *Дзейны закон спецыяльна абмежаваў умяшанне дзяржавы ў прыватнае жыццё грамадзян, дакладна нарматыўна замацаваўшы катэгорыі асобаў, якія падлягаюць дактыласкапічнай рэгістрацыі. Унесеныя прапановы пашыраюць гэтае кола да ўсяго дарослага насельніцтва краіны, што недапушчальна ў прававой дзяржаве".*

Праваабаронцы падкрэсліваюць, што закон *"не можа быць скіраваны на вырашэнне нейкай прыватнай праблемы і тым больш не можа выкарыстоўвацца для прыкрыцця нейчых безадказных дзеянняў". "Нельга падмяняць правы і законныя інтарэсы грамадзян вузкаведамасным інтарэсам МУС",* — гаворыцца ў заяве.

Раней БХК ужо звяртаўся да генеральнага пракурора Беларусі Рыгора Васілевіча з просьбай адмяніць распараджэнне міністра ўнутраных спраў ад 26 жніўня 2008 года №103 "Аб арганізацыі ўзаемадзеяння з Міністэрствам абароны Рэспублікі Беларусь па дактыласкапіраванні ваеннаабавязаных грамадзян". Праваабаронцы таксама прасілі генпракурора абагульніць практыку разгляду скаргаў на незаконныя дзеянні па дактыласкапіраванні.

Паводле меркавання юрыстаў БХК, гэтае распараджэнне У.Навумава з'яўляецца незаконным. Беларускі Хельсінкскі камітэт прасіў генпракурора *"даць прававую ацэнку дзеянням міністра ўнутраных спраў і пры наяўнасці дастатковых падстаў распачаць у дачыненні да яго крымінальную справу"* згодна з артыкулам 426 КК (перавышэнне ўлады або службовых паўнамоцтваў). Паводле меркавання юрыстаў БХК, дзеянні У.Навумава *"яўна выходзяць за межы дадзеных яму правоў і паўнамоцтваў і наносяць значны ўрон правам і законным інтарэсам грамадзян або дзяржаўным і грамадскім інтарэсам".*

Таццяна КАРАВЯНКОВА, БелаПАН.

Актывісты «Маладога фронту» падалі заяўку на правядзенне ў Мінску святочных мерапрыемстваў у Дзень святога Валянціна

Актывісты міжнароднай маладзёжнай арганізацыі "Малады фронт" (Чэхія) падалі ў Мінгарвыканкам заяўку на правядзенне 14 лютага святочных мерапрыемстваў з нагоды Дня святога Валянціна.

Планаваны час правядзення акцыі — з 18.00 да 20.00. Заяўнікі збіраюцца арганізаваць на плошчы Якуба Коласа перфоманс. Затым плануецца святочнае шэсце па праспекце Незалежнасці і вуліцы Леніна да плошчы Свабоды, дзе, як чакаецца, пройдзе невялікі канцэрт.

На прэс-канферэнцыі ў Мінску прадстаўнікі "Маладога фронту" аб'явілі аб стварэнні аргкамітэта па правядзенні Дня кахання. У яго склад увайшлі лідэр праваабарончага цэнтра аб'яднання "Рух "За Свабоду" Аляксандр Мілінкевіч, старшыня "Маладога фронту" Дзмітрый Дашкевіч, гісторык Уладзімір Арлоў і іншыя.

СТАЛІЦА

36 прадпрыемстваў вынясуць за межы горада

Выдзелены пляцоўкі для пераносу за тэрыторыю Мінска шэрагу прамысловых прадпрыемстваў, паведаміў дырэктар КУП "Мінскград" **Аляксандр Пятроў**.

Ён нагадаў, што, згодна з генеральным планам Мінска, 36 прадпрыемстваў павінны быць выведзены за тэрыторыю горада. А.Пятроў паведаміў, што па ўсіх прадпрыемствах распрацавана праектная дакументацыя. *"Цяпер праводзіцца пошук крыніц фінансавання, пошук інвестараў",* — сказаў А.Пятроў. Ён зазначыў, што плануецца завяршыць перанос прадпрыемстваў да 2010—2012 года. Так, Мінская птушкафабрыка імя Крупскай будзе вынесена за горад не раней як да 2012 года, паколькі "была праведзена рэканструкцыя прадпрыемства і гэтыя сродкі павінны быць амартызаваныя". Сярод прадпрыемстваў, якія будуць перанесены, А.Пятроў назваў заводы "Крышталь", "Сукно", авіярамонтны, "Белгіпс" і іншыя.

КРЫМІНАЛ

Вы не спрабавалі ўзяць «найлепшы» крэдыт на кватэру?

Супрацоўнікамі ўпраўлення па барацьбе з арганізаванай злачыннасцю па Брэсцкай вобласці сумесна з абласным упраўленнем КДБ спынена дзейнасць асоб, якія займаліся махлярствам пад выглядам выдзялення беспрацэнтных крэдытаў на будаўніцтва або куплю жылля.

Як паведаміў БелаПАН супрацоўнік прэс-групы УКДБ па Брэсцкай вобласці **Міхаіл Шаркоўскі**, у справе фігуруюць жыхарка Баранавічаў 1982 года нараджэння — дырэктар ТДА "Кансультацыйны цэнтр па садзейнні маладзёжнаму жыллёваму будаўніцтву" (Баранавічы) і заснавальнік гэтай камерцыйнай структуры — грамадзянін Украіны 1975 года нараджэння, які часова жыве ў райцэнтры.

У дачыненні да іх распачата справа на падставе ч.3 арт.209 Крымінальнага кодэкса (махлярства). Яны падазраюцца ў тым, што аказвалі платныя паслугі грамадзянам Беларусі па падборы варыянта беспрацэнтнага крэдытавання куплі (будаўніцтва) жылля тэрмінам на 28 гадоў за кошт сродкаў Міжнароднага фонду садзеяння маладзёжнаму жыллёваму будаўніцтву, нібыта зарэгістраванаму ў Маскве. Спачатку (вясной 2008 года) такая паслуга каштавала 300 доляраў ЗША, бліжу восені 2008 года — 500 доляраў, сёлета — 500 еўра.

З мэтай надання выгляду законнасці аплаты паслуг, акрамя наяўнай формы разліку, выкарыстоўваўся разліковы рахунак гэтай фірмы. Сродкі, што паступалі на разліковы рахунак, пераводзіліся ў наяўныя. Усе грошы прысвойваліся. Ніводзін чалавек пазыку не атрымаў. Устаноўлена, што Міжнародны фонд садзеяння маладзёжнаму жыллёваму будаўніцтву не існуе.

13 студзеня грамадзянін Украіны быў затрыманы і змешчаны ў ІЧУ. Канфіскавана 6 тыс. еўра, атрыманых ад ашуканых грамадзян.

Як зазначыў М.Шаркоўскі, у следства ёсць падставы меркаваць, што пацярпела не менш за 100 чалавек. Гэта жыхары не толькі Баранавічаў, але і Брэста, Мінска, Гродна, Магілёва і іншых гарадоў Беларусі.

Канчатковая сума ўрону, як і колькасць ашуканых грамадзян, будзе ўстаноўлена падчас следства.

Тыя, хто быў ашуканы махлярамі, могуць звярнуцца па тэлефоне **8-0162-23-89-87**.

Ларыса ШЫГАНАВА, БелаПАН.

СІТУАЦЫЯ

«Магазін зачынены. Прадаўцоў няма»

Абвестку, вынесеную ў загаловак, смела можна прымацаваць у якасці шыльды на шматлікіх вясковых крамах райспажыўсаюза Віцебскай вобласці, правінцыяльны гандаль якой пакутуе на недахоп кадраў.

З мінулагодняга жніўня, да прыкладу, перастаў працаваць даволі папулярны сельмаг у вёсцы Кудзіны Гарадоцкага раёна, дзе здаўна абслугоўваліся жыхары дзвюх вёсак-суседак — Кудзінаў і Вадзянікаў. З апошняй, дзе краму зачынілі яшчэ раней, людзі хадзілі ў Кудзіны па неабходныя прадукты і прамтавары. А калі абедзве прадаўшчыцы звольніліся і магазін зачынілі, райспажыўсаюз накіроўвае ў Кудзіны аўталаўку. Яна прыязджае двойчы на тыдні, але вяскоўцы ёю не задаволеныя: па-першае, там надта бедны асартымент, а па-другое, машына часцяком спазняецца, і тады пакупнікам даводзіцца, чакаючы, мерзнуць у чарзе. Горш цяпер і таму, што прадукты трэба купляць з запасам, а многіх патрэбных тавараў у аўталаўцы наогул няма, з-за чаго вяскоўцам трэба ехаць за 15 кіламетраў у райцэнтр, каб набыць, напрыклад, школьныя сшыткі, аўтаручкі, электрычныя лямпачкі.

Рэагуючы на скаргі насельніцтва, прадстаўнікі райспажыўсаюза правялі ў Кудзінах сход жыхароў, дзе заявілі ім, што з-за нястачы кадраў аднавіць працу магазіна ў бліжэйшы час немагчыма. Прысутнічалі на тым сходзе і былыя прадаўшчыцы, адна з якіх пайшла на пенсію, а другая ўладкавалася даяркай, дзе зарабляе нашмат больш ранейшага. Супрацоўнікі райспажыўсаюза прапанавалі абедзвюм былым прадаўшчыцам вярнуцца ў магазін, але тыя рашуча адмовіліся. На прапанову заняць месцы звольненых па ўласным жаданні прадаўшчыц не адгукнуўся ніхто з прысутных на сходзе.

— Гэта і не дзіўна, — патлумачыў намеснік старшыні Віцебскага аблспажыўсаюза Дзмітрый Баранаў. — У невялікіх вясковых магазінах, падобных на той, што ў Кудзінах, абарот гандлю рэдка перавышае 5 мільёнаў у месяц. А заробак прадаўца залежыць ад кошту прададзенага. Таму, як ні шчыруй, у Кудзінах не заробіш больш за 300 тысяч рублёў, а часцей у вясковых гандлёвых кропках прадаўцы атрымліваюць толькі крыху больш за 200 тысяч — суму, роўную сярэднерэспубліканскаму пражытачнаму мінімуму, да якога мы ім абавязаны даплачваць, калі малая выручка не дазваляе зарабіць нават гэты мінімум. Вядома ж, будзем шукаць замену былым прадаўшчыцам у Кудзіны, але гэта нялёгка. Прапаноўвалі працу ў гэтай вёсцы выпускніцам гандлёвага ПТВ, але і яны не гараць жаданнем ехаць у "глыбінку", аддаленую не толькі ад Віцебска, але і ад раённага цэнтра. Рана ці позна, безумоўна, выйдзем са становішча, знойдзем прадаўцоў у Кудзіны, а пакуль што праблема застаецца нявырашанай. Дарэчы, такая ж сітуацыя з кадрамі назіраецца ва ўсіх сельскіх раёнах Беларусі.

Сяргей БУТКЕВІЧ.

І людзі змогуць аказваць адзін аднаму дапамогу

Хачу праз "Народную Волю" звярнуцца да міністра сельскай гаспадаркі Сямёна Шапіры.

Мяне надзвычай зацікавіла заява аб будаўніцтве хутарскіх гаспадарак — па адной-дзве ў кожнай вобласці. У мяне ёсць такая прапанова.

Калі і брацца за адраджэнне хутароў, то трэба, каб яны раслі "купкамі", скажам, паблізу знаходзіліся тры-чатыры сялянскія гаспадаркі з неабходнымі пабудовамі. У гэтым выпадку зямля будзе побач і людзі змогуць аказваць адзін аднаму неабходную дапамогу.

Па-другое, хутары будаваць патрэбна на лепшых землях, каб затраты хутчэй акупіліся.

Па-трэцяе, выбіраць участкі для будаўніцтва неабходна паблізу цэнтральных дарог і ліній электраперадачы, а таксама непадалёк ад заводаў па перапрацоўцы малака. Гэта значна знізіць кошт будаўніцтва і транспартныя выдаткі.

І апошняе. Каб вызначыць найбольш кваліфікаваных і здольных хутаран, трэба арганізаваць конкурсныя адборы. Крэдыты на будаўніцтва хутара пажадана выдзяляць ільготныя і на працяглы тэрмін, пасля выплаты ўсёй сумы хутар пераходзіць ва ўласнасць яго гаспадара.

Сялянскія сем'і звычайна былі мнагадзетнымі, і ў гэтым выпадку будзе вырашацца і дэмаграфічная праблема.

Вячаслаў СУХАРЭБСКІ, жыхар вёскі Русіны Баранавіцкага раёна.

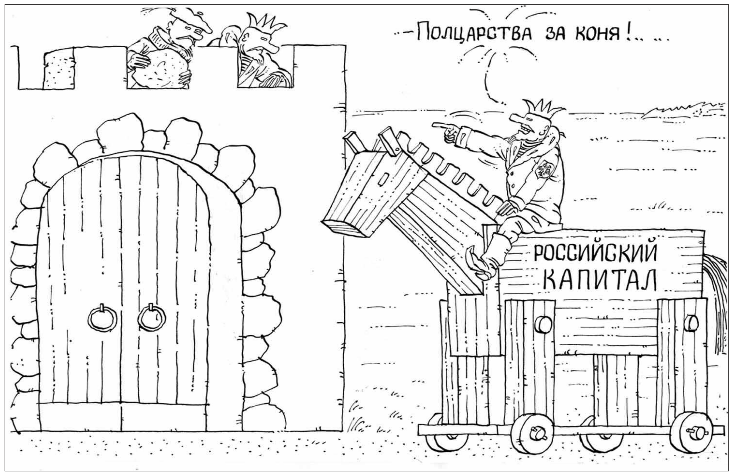

ПИСЬМО ИЗ ТЮРЬМЫ

Как «оперативный эксперимент» бросил меня за решетку... На 10 лет!

Здравствуйте, уважаемый главный редактор!

Пишет Вам гражданин Республики Беларусь, бывший сотрудник ОВД, а ныне осужденный Анатолий Козлов, 1961 года рождения, образование высшее, женат, имею двоих совершеннолетних детей, отношения с семьей хорошие. С 1980-го по 1982 год служил в СА, демобилизовался старшиной, занесен в Книгу почета части. Имею среднее юридическое и высшее юридическое образование. Почти 20 лет отработал в системе исполнения наказаний, взысканий по службе не имел, но в одночасье меня сделали преступником. До настоящего времени не могу понять, почему руководство нашей страны так относится к своим гражданам, а тем более к людям, которые отдали свое здоровье и годы службы своей Родине.

Если говорить в двух словах, то я стал жертвой так называемого оперативного эксперимента. Того самого "эксперимента", к которому в правоохранительных органах зачастую прибегают для достижения противозаконных целей. Это может быть продиктовано как сведением личных счетов, так и стремлением улучшить свое благосостояние, поднять в корыстных целях показатели по службе. О сомнительности такого рода "экспериментов" немало писалось в СМИ, проводились даже "круглые столы" с высокопоставленными должностными лицами, и даже как бы пытались что-то предпринять для наведения хоть какой-то законности при их проведении. Но, поверьте, это все осталось на словах, на бумаге. После разного рода экспериментов многие люди как сидели в тюрьмах, так и продолжают сидеть. Писать и жаловаться на незаконность действий правоохранительных органов -- бесполезно, так как на жалобы и заявления отвечают (если это можно назвать ответами) те должностные лица, которые непосредственно вели уголовные дела и судили (если это можно назвать уголовными делами и судами). Я вот пишу уже четвертый год и могу предоставить массу отписок.

Как проводился эксперимент в отношении меня? Очень просто. Осужденный А. (в оригинале письма называется полная фамилия. -- **Ред.**), с которым вступил в контакт сотрудник УКГБ по г.Минску и Минской области, уговаривает меня передать ему мобильный телефон для переговоров с больными родителями. Впоследствии, как оказалось, эти переговоры были осуществлены, но только не с больными родителями, а с сотрудником УКГБ для корректировки противозаконных действий. Они заключались в том, чтобы с передачей телефона в зону попала марихуана. К операции был подключен еще один человек, который после задержания дал ложные показания против меня (под психологическим воздействием все тех же сотрудников УКГБ). Об этом он сам заявил в суде, надеясь, что суд разберется. Но не тут-то было. Ведь затрачено столько сил и средств на проведение "оперативного эксперимента". Судили не сотрудников УКГБ, которые организовали операцию с наркотиками, а меня. Для оговора использовался не один осужденный А., а и другие заключенные. В суде некоторые из них отказались от своих показаний, заявив, что давали их против меня под давлением сотрудников УКГБ и следователя Минской областной прокуратуры. Суд не обратил на это внимание, а использовал для приговора только те показания, которые были выгодны для стороны обвинения, то есть для моего осуждения.

У читателей может возникнуть вопрос: а почему именно в отношении меня был проведен так называемый оперативный эксперимент? У меня есть все основания полагать, что таким образом мне отомстил бывший сослуживец, которого я в 1997 году уличил в сбыте наркотиков в той же колонии №14. Данный сотрудник и его друзья из УКГБ с помощью осужденных организовали вот такой "эксперимент", в итоге которого я получил 10 лет лишения свободы с конфискацией имущества.

О беспределе тех, кто по долгу службы должен стоять на страже законов, можно говорить много. Пользуясь случаем, я расскажу через газету о том беззаконии, которое творилось в отношении меня во время предварительного и судебного следствия.

1.Меня умышленно содержали в ИВС г.Борисова с лицами, ранее неоднократно судимыми, умышленно создав тем самым условия, опасные для моего здоровья и жизни. Это так называемый пресс, когда человека таким образом принуждают признать преступления, которых он не совершал.

2.В течение трех суток я содержался в СИЗО КГБ без каких-либо документов, подтверждающих законность моего содержания. В течение пяти суток я содержался в том же СИЗО КГБ по фиктивным документам о моем содержании.

3.В СИЗО г.Жодино я содержался в камере, пол в которой по 6 часов был залит водой, а отопительную батарею включали на полную мощность, тем самым создавая парниковый эффект, при котором можно легко заболеть туберкулезом. В этом же СИЗО выводили из камеры (общей) и на 15--20 минут ставили к стене на растяжку, при этом били по ногам.

4.Через СМИ организовывались публикации с содержанием эпизодов якобы моей преступной деятельности, которых я не совершал. Этим самым в отношении меня создавалось негативное общественное мнение.

Все мои жалобы на беззакония уходили и до сих пор уходят в корзину. Я неоднократно обращался в прокуратуру Минской области, Генеральную прокуратуру, однако все безрезультатно. Никто не хочет признавать допущенные явные нарушения законов. В связи с чем и обращаюсь к Вам, уважаемый главный редактор, со своим письмом. Может, придет время и руководство нашей страны обратит внимание на происходящее в стране беззаконие. Обратит внимание на так называемые эксперименты над людьми и прекратит их, так как они в основном осуществляются для подстрекательства человека к преступлениям. Создаются искусственные преступные ситуации, во время которых, как правило, сами правоохранительные органы совершают преступления, а затем незаконными методами выбивают показания. Как правило, при проведении этих "оперативных экспериментов" правоохранительные органы используют доброту и отзывчивость человека на беду другого человека, тем самым подстрекают и подталкивают его на совершение преступления.

О противозаконных действиях со стороны правоохранительных органов высказался на совещании по вопросам борьбы с коррупцией Президент Республики Беларусь А.Г.Лукашенко, подчеркнув: *"Оперативный эксперимент должен помогать выявлять явного преступника, а не подстрекать к совершению преступления. При этом правоохранительные органы сами должны быть примером в соблюдении закона при расследовании коррупционных уголовных дел. Не должно быть никаких провокаций и создания искусственных преступных ситуаций"*. Я подписываюсь под каждым словом Александра Григорьевича. И считаю, против меня была устроена самая настоящая провокация. Вовлечение меня в преступную деятельность было искусственно инсценировано. Это же могут сказать и многие другие заключенные, попавшие за решетку по аналогичной статье.

И жаль, что находятся люди, которые одобряют проведение "оперативных экспериментов", утверждая при этом, что без них невозможно изобличить преступника. Таким образом оправдываются беззаконие, провокация и инсценировка преступлений при проведении так называемых оперативных экспериментов. Для изобличения преступника существует уголовно-процессуальное законодательство Республики Беларусь, где указаны нормы и методы доказывания совершенных преступлений, которыми и должны в первую очередь руководствоваться правоохранительные органы.

Еще раз обращаю внимание на то, что сама сущность проводимых "оперативных экспериментов" изначально предусматривает провокацию, подстрекательство законопослушного гражданина к совершению преступления. Самими правоохранительными органами создается искусственная преступная ситуация, в которую под любым предлогом умышленно втягивается законопослушный гражданин. Такие действия, считаю, недопустимы, и "оперативный эксперимент" явно противоречит Конституции Республики Беларусь.

Надеюсь, что найдутся смелые люди, которые откликнутся на мое письмо и расскажут в Вашей, уважаемый редактор, газете о произошедшем беззаконии в отношении их самих.

Анатолий КОЗЛОВ, осужденный. п.Витьба Витебского района, ИК-3.

ОТ РЕДАКЦИИ

Как бы кто ни отнесся к письму осужденного А.Козлова, очевидно одно: в нем поднимается серьезнейшая проблема. Действительно, всегда ли оправдано проведение оперативных экспериментов? Сколько в этом плюсов, сколько минусов? Вопросов хоть отбавляй... Речь идет о проблеме, требующей широкого и открытого обсуждения.

Что касается судьбы осужденного Анатолия Козлова, то, думается, в свете недавнего выступления президента Республики Беларусь А.Лукашенко к его мотивациям будет привлечено внимание соответствующих органов, которые, надеемся, сделают объективное заключение.

РЕЗОНАНС

Учителя, зачем жаловаться на судьбу, если вы не способны на поступок?

Прочитал в "Народной Воле" очередной стон учительских душ, свидетельствующий, что власть, как говорит современная молодежь, педагогов "достала". В свое время я возглавлял Минский горком профсоюза работников образования, поэтому хорошо понимаю, что все изложенное в статье — абсолютная истина. Огорчает лишь одно — подпись под статьей анонимная — "коллектив учителей".

Первоначальной реакцией на это было написать, что раз боитесь, то так вам и надо. Немного поостыв, понял, что на такой ответ не имею права, поскольку в свое время педагоги оказали мне огромное доверие, поручив отстаивать их интересы и избрав председателем организации, насчитывавшей 115 тысяч членов.

Думаю, не сильно ошибусь, заявляя, что каждый помнит изречение классика русской литературы: всю жизнь по каплям выдавливать из себя раба. Не знаю как у кого, а у меня до сих пор сохранились воспоминания о том пафосе, с каким учитель литературы доводил до нас эту фразу. Оно и понятно: когда на тебя смотрят три десятка пытливых детских глаз, для которых ты являешься первооткрывателем многих истин, то невольно и сам проникаешься глубинной сутью, заложенной гением в нетленные слова. Не сомневаюсь, что такие чувства не чужды и нынешнему учительству.

После уроков на учителя наваливаются реалии нашей современной жизни, когда надо лично из себя выдавливать раба. В упомянутой выше статье учителя подробно изложили весь тот абсурд, который государство сегодня на них взваливает. Хочется добавить еще несколько примеров. Директор заставляет заниматься поборами с родителей учеников. Власть принудила выполнять немыслимую учебную нагрузку по шесть и более уроков в день. Каждый понимает, что это прямое снижение качества педагогической работы, психологический и физический износ педагогов. "Реформаторы" от образования с каким-то непонятным упорством крушат основы системы, жонглируя сроками обучения, как цирковые артисты мячиками. В прошедшем году власть решила лишить педагогов одного месяца летнего отпуска. Все свои проблемы нынешняя власть в первую очередь решает за счет системы образования. Поверьте, это не какие-то не совсем продуманные действия отдельного чиновника. Это целенаправленная государственная политика. Заявлять так мне дает право разговор, который состоялся в кабинете председателя правительства Владимира Ермошина, когда мы принесли ему более 300.000 подписей педагогов в защиту своих прав и системы образования. Присутствующий на этой встрече вице-премьер, курировавший в том правительстве социальную сферу, с открытой агрессией заявил: что вы носитесь со своими учителями, у которых нагрузка — всего 18 часов в неделю, а рабочие каждый день по 8 часов работают? Насколько я знаю, этот человек и в нынешнем правительстве занимает не последнее место. Поэтому ожидать, что власть сама добровольно изменит политику по отношению к системе образования, к великому сожалению, не приходится. Этому способствует то, что и педагоги скованы рабским страхом. Самое большое, на что они способны, это поплакаться друг другу в жилетку и время от времени направить в независимые газеты письма с изложением своих бед и проблем, причем без подписи. При этом учителя боятся использовать даже ту законодательную базу, которая регулирует сегодня производственные отношения в системе образования. Например, в ст.19 Закона "Об образовании" прописано положение об Уставе учреждения образования, в котором закреплены компетенция учителя, порядок формирования штатов и оплаты труда работников, права и ОБЯЗАННОСТИ участников образовательного процесса. Ст.52 полностью посвящена правам и обязанностям педагогических работников и гласит, что они имеют право на: защиту своей профессиональной чести и достоинства, обеспечение УСЛОВИЙ для осуществления профессиональной деятельности, участие в УПРАВЛЕНИИ учреждением образования. А обязанности педагогических работников определяются актами законодательства, УСТАВОМ учреждения образования, должностными инструкциями. В этих сухих бюрократических формулировках все же заложено законодательное поле деятельности педагогов по защите своих прав и права учеников на получение качественного образования. Еще одной опорой в такой работе может служить законодательство о профсоюзах. Каждый школьный коллектив заключает с администрацией Коллективный договор, районная профсоюзная организация заключает с управлением образования Соглашение и так до самого верха, где ЦК профсоюза заключает соответствующее Соглашение с министерством, а Федерация профсоюзов — с Советом министров. Многие проблемы, изложенные выше, нужно и можно решать в рамках перечисленных документов. Требуется только преодолеть в душах страх и потребовать от своих профсоюзных лидеров, которым вы платите зарплату, выполнять свою непосредственную работу, а не заниматься новогодними подарками.

Свою недолгую работу председателем Минского горкома Белорусского профсоюза работников образования я посвятил решению двух проблем: во-первых, разъяснению элементарной истины, что права есть там, где за них борются, во-вторых, что наша сила — в единстве, в постоянной поддержке друг друга. Вполне понятно, что в одиночку встать на бруствер окопа перед нынешней властью чрезвычайно трудно и опасно. Она все эти годы только и занимается нагнетанием страха в наших душах. Примеров расправы над нашими коллегами за малейшее проявление недовольства много. Но повторяю, что все это происходит только потому, что мы дружно не поддерживаем своих коллег по цеху. Если бы все учителя солигорских школ встали на защиту директора, не оставившего своего ученика в трудную минуту только зарождающейся его взрослой жизни, зарвавшиеся чиновники от образования ничего бы с этим директором не сделали. Понятно, что для активной совместной работы требуется организующее начало. Упомянутые выше 300.000 подписей были собраны благодаря профсоюзу, который тогда занимал активную позицию в отстаивании прав педагогов. К сожалению, нынешние руководители официального профсоюза работников образования, напрочь забыв, кто им платит заработную плату, ревностно исполняют отведенную им роль четвертой опоры власти. Поэтому в первую очередь мы должны показать им, что мы не рабы, перестав перечислять средства из наших скромных зарплат на содержание этих прихлебателей власти. Выйдя из такого профсоюза, вы выдавите из себя первую каплю раба. Причем эти ваши действия абсолютно правомочны и полностью находятся в современном правовом поле и не могут никоим образом преследоваться. Это ваше гарантированное Конституцией ПРАВО — состоять или не состоять в той или иной общественной организации. Следующей каплей может стать вступление в независимую профсоюзную организацию — Белорусский конгресс демократических профсоюзов (БКДП). Это официально действующая, независимая от власти профсоюзная организация, твердо стоящая на принципах защиты прав трудящихся.

Такие действия вполне законны, лежат в рамках существующего правового поля, поэтому не могут преследоваться и только требуют немного смелости. Если мы не способны даже на это, то тогда не надо жаловаться на свою несчастную судьбу и писать анонимные письма...

Анатолий ПАВЛОВ, председатель Минского горкома профсоюза работников образования в 2000—2002 годах, экс-проректор БГУ.

Я теперь знаю, как себя чувствуют жертвы насилия

Здравствуйте, уважаемая редакция "Народной Воли"!

Прочитал в вашей газете статью знаменитого белорусского адвоката Г.Погоняйло, в которой подробно объясняется, когда и в каких случаях проводится дактилоскопирование граждан в обязательном и добровольном порядке. Но, судя по всему, в органах внутренних дел на этот счет имеют совсем другое мнение, поскольку ставят распоряжения своего министра и иные внутриведомственные инструкции выше действующего Закона.

Увы, я тоже стал жертвой, если так можно выразиться, дактилоскопического насилия. Вначале ко мне пожаловал сержант милиции с уведомлением, что я должен прийти в РОВД для снятия отпечатков пальцев, затем он же принес повестку, которую я отослал заказным письмом начальнику РОВД. После двухнедельного молчания мне позвонили из милиции. Кто-то, назвавшись участковым, стал угрожать, что меня вызовут повесткой в Минск, но не уточнил, куда и зачем.

Это все было в минувшем году. А в новом состоялся заключительный акт этой "трагикомедии". 12 января, примерно в 9 часов утра, явились двое в милицейской форме: майор и уже знакомый мне сержант. Как говорится, сопротивление было бесполезно. Получив мои вожделенные опечатки пальцев, они ушли, по их словам, добиваться того же от других. А я теперь знаю; как себя чувствуют изнасилованные. Не знаю как где, а вот в Белыничах уже дактилоскопируют прямо на дому. Интересно бы узнать: это местное ноу-хау или указание сверху?

Олег САВКИН, житель г.п.Белыничи.

НЕ МАГУ МАЎЧАЦЬ

Ці патрэбны нам такі хакей?

Шмат увагі і захаплення з боку беларускага тэлебачання прыйшлося на долю міжнароднага хакейнага турніру на прызы нашага прэзідэнта. Нават навіны на каналах БТ пачыналі з паведамленняў з лядовых пляцовак, дзе гулялі ці то любіцелі, ці то былыя прафесіяналы, ці то — хто пажадаў. І вось у мяне, як аматара спорту і проста грамадзяніна, ёсць некаторыя заўвагі-пажаданні на гэты конт.

Чаму каманда, якая выступае ад нашай краіны, называецца не камандай "Беларусь", а камандай прэзідэнта Беларусі? Існуюць, праўда, ужо ў нашай краіне такія прэцэдэнты, калі прэзідэнт мае сваю асабістую ахову, свой прэзідэнцкі бюджэт, свой аркестр, сваю акадэмію, а тут яшчэ і свой хакейны клуб. Мы добра ведаем уладальнікаў спартыўных клубаў: напрыклад, расійскі алігарх Абрамовіч купіў футбольны клуб "Чэлсі" і фактычна з'яўляецца яго гаспадаром. Але, нягледзячы на гэта, гістарычную назву клуба ён не змяніў. Я не ведаю, якія фінансавыя суадносіны паміж нашым прэзідэнтам і членамі яго хакейнай каманды, але, мне здаецца, было б болей патрыятычна з яго боку, каб каманда насіла назву краіны, у якой ён жыве і працуе. Бо гэтыя займеннікі "Я, МОЙ, МАЯ, МАЕ" не робяць славы кіраўніку дзяржавы з боку думаючай часткі насельніцтва.

Другая заўвага. Трэба, каб гульня не праходзіла, як кажуць, "у адны вароты", а была больш цікавай, захапляючай і нечаканай. І не абавязкова, каб кожны раз перамагала тая каманда, у якой гуляе прэзідэнт. А для гэтага трэба, каб усе запрошаныя каманды, у тым ліку і беларуская, мелі адзін узроставы цэнз і астатнія роўныя ўмовы. Не трэба запрашаць "слабакоў", каб на іх фоне быць зоркамі. Вось тады не трэба будзе заганяць табуном на такія матчы вучняў са школ і дзяцей з розных спартыўных секцый. Бо гэта "заганялаўка" вельмі моцна нагадвае недалёкі савецкі час, калі не лічыліся з воляй і жаданнем людзей, а мэта была толькі адна: выканаць заданне ці загад вышэйстаячага начальніка, запоўніць статыстамі спартыўную арэну, дзе павінна адбывацца відовішча.

Вышэйзгаданы хакейны турнір адбываўся на Каляды. Але па традыцыі ў гэтыя дні наш народ збіраецца з сем'ямі за святочнымі сталамі, людзі ідуць у царкву, каб паўдзельнічаць у святочнай літургіі. Дый дзе там: загадалі змяніць планы, бо твой начальнік уключыў цябе ў спіс тых тысяч статыстаў, якія павінны адсядзець вызначаны тэрмін на трыбунах лядовага палаца. Адна асалода ў гэтых няшчасных: кожнага з іх чакае адгул, а калі дамовіцца з начальнікам, то і два адгулы.

І вось узнікае пытанне: дзеля чаго ўсе гэтыя шоу? Можа, дзеля карцінкі ў тэлевізарах, ці каб зрабіць прыемнае ўражанне на зарубежных хакеістаў, а можа, каб увесь свет бачыў, як у Беларусі добра жывуць — ходзяць натоўпамі на хакей, бо іншых, больш жыццёвых, спраў у нас няма.

Успамінаю ў гэтай сувязі крылатыя словы славутага савецкага спартыўнага каментатара Мікалая Озерава: "Не! Такі хакей нам не патрэбны!"

Р.ДАЙНЯК, аматар спорту.

Народная Воля http://www.nv-online.info
20—22 СТУДЗЕНЯ 2009 г.

Ким Чен Ир выбрал преемником младшего сына

Лидер Северной Кореи Ким Чен Ир выбрал преемника — младшего из трех сыновей Чен Уна, сообщило южнокорейское информационное агентство Yonhap со ссылкой на источник в органах разведки.

Вопрос о преемнике 66-летнего лидера КНДР стал особенно актуальным после сообщений о двух перенесенных им в прошлом году инсультах. Эта тема настолько секретна, что лишь члены семьи и ближайшее окружение Ким Чен Ира, как считается, знают о его планах в отношении преемника.

По словам источника, руководителям правящей Трудовой партии КНДР дано указание сообщить о решении лидера подчиненным. Однако, добавил он, это неподтвержденная информация.

По мнению наблюдателей, нет никаких свидетельств того, что Ким Чен Ир ослабил контроль над страной.

Чен Ун, родившийся предположительно в 1983-м или 1984 году, получил образование в Швейцарии. Он имеет репутацию умного и образованного человека и считается любимцем отца. Тем не менее его молодость может помешать ему прийти к власти в обществе, где почтение традиционно оказывается старшему поколению.

Старшему сыну, Чен Наму, около 40 лет. По некоторым сообщениям, он страдает избыточным весом, не следит за собой и не пользуется уважением отца. Считается, что средний сын, Чен Чхол, слишком слабохарактерен для управления страной.

Также в сообщении Yonhap говорится, что Чан Сон Тхэк, зять Ким ЧенИра и один из ведущих партийных функционеров, будет опекать Чен Уна.

По словам бывшего президента Южной Кореи Ким Тэ Чжуна, один из сыновей, вероятно, станет символическим лидером, а реальная власть перейдет к группе партийных бонз и военачальников.

Бизнес-драма

Почему 74-летний немецкий миллиардер бросился под поезд?

В Германии недавно покончил с собой 74-летний немецкий миллиардер Адольф Меркле. Поздно вечером он вышел из своего дома в небольшом швабском городке Блаубойрен и лег на рельсы проходящей неподалеку одноколейки. Тело Меркле, которое переехал поезд, обнаружил смотритель путей около восьми вечера. Миллиардер оставил семье прощальное письмо, в котором попросил его извинить. Причин своего поступка он не открыл, однако очевидно, что на самоубийство его толкнула тяжелая ситуация, в которой оказалась его индустриальная империя. У Меркле не осталось сил, чтобы бороться за ее спасение, он сломался.

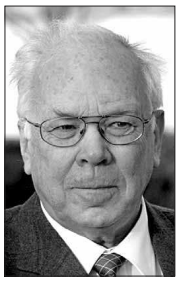

Самоубийство Адольфа Меркле стало настоящим шоком не только для жителей Блаубойрена, где он был уважаем и любим, но и для всей страны. И не только из-за размеров его богатства, которое, по данным журнала Forbes, оценивалось в 7,3 миллиарда долларов. Меркле входил в сотню богатейших людей планеты, был пятым в списке самых богатых немцев, однако, что более важно, он был воплощением образа традиционного немецкого предпринимателя.

Меркле начинал с малого, а в результате достиг высот, на которые не каждому удается забраться. Юрист по образованию, в 1967 году он унаследовал семейную фирму "Drogen und Chemikalien en gros" ("Оптовая торговля лекарствами и химией"), основанную еще его дедом в 1881 году. В фирме работали около 80 человек, а годовой оборот составлял по тем временам четыре миллиона марок. Меркле превратил ее в настоящую империю с годовым оборотом в 30 миллиардов евро, в которой работают 100 тысяч человек.

Его излюбленным отдыхом были пешие прогулки по лесу и горам, а зимой — горные лыжи. К слову, семье Меркле принадлежала небольшая горная железная дорога на австрийском горнолыжном курорте Кляйнвальзерталь. По другим данным, в собственности семьи находится весь курорт. Меркле был известен тем, что порой лично выступал в роли кондуктора, компостируя пассажирам билеты. Сам он говорил, что более комфортно чувствует себя в окружении обыкновенных людей, а не шишек.

Возникает вопрос: что же толкнуло 74-летнего старика выйти из дома и лечь на рельсы перед приближающимся поездом? Ответ можно найти, обратившись к той стороне жизни миллиардера, которая была скрыта за внешним вполне "благопристойным" фасадом.

Адольф Меркле был не просто владельцем индустриальной империи, он также был известен умением уходить от налогов, уводить прибыль в оффшоры, а в последнее время активно играл на бирже. Именно рискованная игра на бирже поставила всю империю Меркле на грань краха.

Миллиардер, как и многие другие немецкие биржевые спекулянты, "погорел" на акциях Volkswagen. Меркле играл на понижение. Он взял в долг для продажи пакет акций Volkswagen и тут же продал их в надежде, что они продолжат падение и ко дню, когда их нужно будет возвращать, он вновь купит их уже по меньшей цене, а разницу положит себе в карман. Однако случилось неожиданное: в октябре 2008 года Porsche объявила, что владеет правом на приобретение большого количества акций Volkswagen. Ценные бумаги немецкого автопроизводителя сразу же резко подскочили. Кроме того, Адольф Меркле рассчитывал на рост индекса DAX, что также оказалось ошибочным. Только на акциях Volkswagen Меркле потерял, по одним данным, 200 миллионов евро.

Дальше пошла так называемая реакция домино. Адольфу Меркле стало сложно выплачивать обязательства по кредитам, которые он ранее получил от 30 банков на развитие собственных предприятий. Вся империя неожиданно оказалась на грани банкротства, ее задолженность составила, по одним оценкам, до одного миллиарда евро, по другим — 16 миллиардов. Меркле начал долгие и сложные переговоры с банками-кредиторами. По данным Frankfurter Allgemeiner Zeitung, он пригрозил, что объявит о банкротстве, тем самым банки вообще лишатся своих вложений. Наконец компромисс был найден: Меркле предоставили отсрочку. Кроме того, банки согласились рассмотреть вопрос о предоставлении дополнительного краткосрочного кредита в размере 400 миллионов евро для спасения группы компаний Меркле. Но при этом при одном условии: сам Меркле должен был быть отстранен от управления.

Более того, стало ясно, что даже краткосрочный кредит не спасет империю Адольфа Меркле и часть входящих в нее предприятий будет необходимо продать. Таким образом, Адольф Меркле оказался в абсолютно безвыходной ситуации: чтобы спасти свои предприятия, он был вынужден отказаться от управления и согласиться на продажу компании, создание которой считал делом всей своей жизни. Крайне неутешительный итог.

Разумеется, у самого Меркле осталось достаточно средств, чтобы продолжить безбедное существование, однако для немецкого бизнесмена "старой школы", для которого главным все же были не деньги, а семейное дело, это было равносильно краху — профессиональному и личному. Примечательно, что в день своей гибели Адольф Меркле подписал все документы, касающиеся предложенной банками схемы санирования его предприятий. Однако с росчерком пера его собственная жизнь потеряла смысл, и он лег под поезд.

Четыре сценария развития мира после кризиса

Его разработали эксперты Всемирного экономического форума (ВЭФ), пишут "Ведомости".

Мировой кризис быстро не кончится. Он уже заставил пересмотреть основы функционирования финансовой системы, регулирующих органов, роль правительств в экономике, отмечается в докладе. После более чем 20-летнего стремительного роста глобальной финансовой системы, беспрецедентной кредитной экспансии, сопровождавшейся глобализацией и подъемом всей мировой экономики, началась коррекция возникших дисбалансов, и несколькими годами она не ограничится.

В первом сценарии кризис в США и Европе в ближайшие годы углубляется, и развивающиеся страны, чтобы оградить свои экономики, закрываются, отказываясь от западных моделей и идей. Торговые и финансовые потоки идут в основном внутри трех блоков — американского, европейского и восточного; соответственно различаются нормы регулирования, что повышает стоимость капитала для глобальных компаний, сильно поднимаются местные компании. Среднегодовой рост мирового ВВП — 3,2%, в США и Европе — 1,2%, в развивающихся странах — 9%. Азия во главе с Китаем становится экономическим и геополитическим лидером; доллар США и евро теряют статус главных резервных валют.

Согласно второму сценарию, рецессия бьет прежде всего по развивающимся странам, и Запад сохраняет главенствующую роль, определяя принципы финансового регулирования, функционирования рынков, реструктуризации компаний. Реформируются международные финансовые институты, создается наднациональный регулирующий орган. Финансовый сектор и развитые экономики снова становятся основным двигателем роста и производительности труда. Но реформы не учитывают в полной мере потребности развивающихся стран и необходимость пересмотра принципов риск-менеджмента, усиливая опасения еще более глубокого кризиса. ВВП развитых стран растет на 3,1% в год, развивающихся — на 6%, мир в целом — на 3,6%.

По самому пессимистичному, **третьему, сценарию** мир погружается в меж- и внутристрановые конфликты, обостряется борьба за ресурсы, многие страны вводят ограничения на движение капитала и товаров, растут популизм и национализм. Волатильность в финансовом секторе, который становится крайне локализованным, высока. Во многих странах банковские системы национализируются, еврозона разваливается в 2014 году из-за суверенных дефолтов и разногласий между странами-членами. Темпы роста мирового ВВП — всего 2,3% (расшифровки по странам нет).

Наконец, **четвертый вариант:** по мере того как США проходят через череду кризисов, а развивающиеся страны борются со своими проблемами, политики понимают, что скоординированный общемировой подход — единственный выход из кризиса. Признание того, что развивающиеся страны становятся ведущими игроками на мировой арене, помогает сформировать общие принципы риск-менеджмента, увязываемого с макроэкономической политикой, в том числе за счет реформирования международных финансовых институтов.

Мировая экономика поначалу растет медленно, на 2,5%, но затем ускоряется до 3,6% в год, прежде всего за счет развивающихся стран; США и ЕС между тем продолжают страдать от дефляции и проводить реструктуризацию, темпы роста развитых стран — 1,8%. Мировая финансовая система остается интегрированной, основную роль в ней играют компании, ориентированные на развивающиеся страны, прежде всего БРИК (Бразилия, Россия, Индия, Китай).

"Конечно, ни один сценарий не реализуется так, как описано, но нам ближе последний, — говорит Роб Карнелл, главный международный экономист ING Financial Markets. — Я бы не очень полагался на оценки темпов роста ВВП: никто не знает, что произойдет в следующем десятилетии".

Чудо на Гудзоне

Лайнер авиакомпании US Airways, на борту которого находилось 155 человек, "приводнился" на реке Гудзон в Нью-Йорке.

150 пассажиров и пять членов экипажа воздушного судна спасены из ледяной воды. Часть пассажиров получила незначительные травмы.

Самолет Airbus A320 взлетел из нью-йоркского аэропорта Ла Гуардиа и направлялся из Нью-Йорка в город Шарлотт (штат Северная Каролина). Он находился в воздухе всего три минуты и затем стал падать. "Через несколько минут после взлета мы услышали, как что-то громко стукнуло, самолет слегка зашатался, и вскоре мы почувствовали запах дыма", — сказал пассажир.

Пилот обсудил с диспетчером возможности по спасению самолета, в том числе вариант с посадкой в аэропорту "Тетерборо" в Нью-Джерси, однако затем было принято решение садиться на воду. Летчик предупредил пассажиров о предстоящем "приводнении" и велел "приготовиться к удару". Посадка, однако, прошла относительно мягко, признаются свидетели.

Спустя несколько минут после "приводнения" самолета к месту происшествия подошли спасательные катера и паромы. К тому времени члены экипажа и пассажиры выстроились на крыльях еще находившегося на поверхности воды самолета в ожидании спасения. Как рассказал в интервью Би-Би-Си один из пассажиров самолета Джефф Колоджей, до прибытия спасателей среди людей вначале "царил полный хаос, но потом все стали вести себя довольно собранно".

Сенатор от Нью-Йорка Чарльз Шумер назвал настоящим чудом то, что в результате падения самолета никто не пострадал. "Пилот был настоящим героем. Он видел, что происходит, вывел самолет на минимальную высоту, совершил разворот в нужном направлении, нашел реку Гудзон и постарался сделать посадку на воду максимально безопасной", — сказал Шумер.

Чесли Салленбергер, "автор" этого чуда, является пилотом US Airways с 1980 года, до этого он семь лет служил в ВВС США, где пилотировал истребитель. Салленбергеру принадлежит консалтинговая фирма Safety Reliability Methods, помогающая клиентам в обеспечении безопасности. В разное время Салленбергер работал летным инструктором, участвовал в расследовании причин авиакатастроф, работал вместе со специалистами из NASA, сообщается на его веб-сайте.

Представители Федерального агентства по авиации США полагают, что причиной падения самолета явилось столкновение с птицами. В результате этого, сообщают официальные лица, у самолета отказали два двигателя.

СВЕТСКАЯ ХРОНИКА

Танец Обамы

Избранный президент США Барак Обама признался, что ему пришлось потренироваться в танцах перед предстоящими инаугурационными балами, чтобы не отдавить ноги своей супруге Мишель, сообщила газета "Ю-эс-эй тудей".

"Мишель продолжает критиковать мое умение танцевать так публично, что это задевает мои чувства, и поэтому мне, по-видимому, следует попрактиковаться, так как она будет меня дразнить безжалостно, если я наступлю ей на ноги", — цитирует слова Обамы газета, интервью которой будущий глава Белого дома дал в штабе своей переходной администрации.

В соответствии с исторической традицией вечером в день инаугурации 20 января в Вашингтоне будут одновременно проходить более десятка инаугурационных балов, на главных из которых новый президент и первая леди обязаны появиться и "исполнить" для публики медленный парный танец.

«Первая собака страны»

Барак Обама во время предвыборной гонки пообещал, что если он победит, то заведет в Белом доме собаку. Президент сдержал свое слово. Объявлен поиск "первой собаки страны".

У старшей дочери Обамы аллергия, этот факт придется учитывать при выборе породы. Длинношерстные собаки президенту не подойдут. Собаководы Перу предлагали Обаме взять гладкошерстного щенка по кличке Мачу Пикчу. Есть еще вариант — китайская хохлатая собачка, к тому же она живет всего в нескольких кварталах от Белого дома.

Собаки в резиденции президента жили и раньше. Лабрадор Билла Клинтона Бадди всегда был в центре внимания. А питомец Джорджа Буша Барни однажды укусил репортера. Президент Гарри Трумэн как-то сказал: "Если вы хотите иметь друга в Вашингтоне — заведите собаку".

Как сестра

Джордж Буш объявил, что Кондолиза Райс стала для него уже "как сестра" и что он считает ее одним из величайших госсекретарей в истории США. "Меня все время спрашивают о Конди, и я говорю, что она для меня как сестра — мы вместе прошли через очень многое", — заявил Буш во время прощального визита в госдепартамент.

У СОСЕДЕЙ

Приглашение в Познань

История города Познани непростая и одновременно очень интересная. У многих в Польше этот город ассоциируется с немецким влиянием, и это неспроста. Немецкий след остался в архитектуре, стиле жизни и некоторых чертах характера жителей города. Но Познань, несмотря на исторические перепутья, осталась, несомненно, польским городом. Об этом Польскому радио рассказал Ян Мазурчак, историк, краевед, директор Познаньской туристической организации при мэрии города.

— В самом начале XX века, после 100-летнего присутствия Познани в границах немецкого государства, оказалось, что Познань все время оставалась польским городом. Несмотря на то, что в школах было запрещено говорить по-польски. Всякими способами немецкая власть пыталась привлечь немцев поселиться в этой восточной провинции империи. И хотя почти бесплатно немцам отдавалась земля, все равно в городе было слишком много поляков, — говорит Мазурчак. — И тогда власти задумались над тем, что этот город, наверное, недостаточно привлекательный. Было решено убрать часть фортификаций и на их месте создать прекрасный императорский район, а городу решили дать название резиденции немецкого императора.

— Поэтому, в частности, здесь был построен императорский замок, у которого тоже своя интересная история, не правда ли?

— Это была последняя резиденция, построенная для правящей династии в Европе в начале XX века. После Первой мировой войны, когда Познань вернулась в состав Польши, в стенах замка функционировал институт, в котором работали польские ученые. Именно в стенах этого замка был раскрыт код Энигмы, т.е. тот знаменитый код, который позволил антигитлеровской коалиции раскрыть планы немцев во время Второй мировой войны. Стоит помнить о том, что именно в построенном для немецкого императора замке был раскрыт этот непостижимый немецкий код, а спустя несколько лет, когда Познань оказалась вновь в границах Германии во время Второй мировой войны, в этом же замке Гитлер устроил себе одну из главных квартир, пересторенную за миллионы немецких марок. Это единственная официальная резиденция Гитлера, которая существует по сегодняшний день. Нет официальных экскурсий по квартире Гитлера, Познань не занимается промоцией этой части истории, т.к. не хочет считаться немецким городом, гитлеровским городом. Сейчас в замке есть ряд экспозиций, и комнаты (а их около 600), построенные в нацистском стиле, много декоративно обшитых стен, есть мифологические символы. Так что история замка невероятно интересная, начиная с императора Вильгельма II, Гитлера, по сегодняшний день, потому что в наше время в замке находится польский центр культуры.

— Да, действительно интересная судьба императорского замка — незабываемая страничка в истории города. Но таких ведь много. Познань не раз запечатлелась в истории.

— Познань громко заявила о себе еще раз в 1956 году. Это был первый в истории бунт рабочих против коммунистического режима. Тогда в Познани погибло около 100 человек. О Познани писали все газеты в мире, потому что в это время проходила международная ярмарка в известном Международном познаньском выставочном центре, самом большом в этой части Европы, и Познань в связи с этим дала о себе знать.

Подытоживая историю города, стоит вспомнить, что на протяжении 1000 лет Познань была ареной, на которой проходило много важных исторических событий. Как пример можно привести факт, что несколько раз Познань посетил Наполеон по дороге на войну с Россией. Он подписал здесь несколько договоров о перемирии.

— Говорят, что люди из региона Великой Польши и особенно жители Познани отличаются на фоне всей Польши и поляков. В чем заключается эта разница?

— О них в Польше говорят, что это очень скупые, но одновременно очень хозяйственные люди. На самом деле жители Познани переняли у немцев много характерных черт, таких как: хорошая организованность, предприимчивость, экономность. И хочу сказать, что в Познани это называется не скупостью, а экономностью. И действительно, каждый познанец дважды подумает и только потом потратит деньги.

— Экономные жители Познани — это один из стереотипов, есть еще...

— Жители Познани — люди, влюбленные в картофель. Кухню этого региона можно охарактеризовать одним предложением — это картофель плюс еще что-то, неважно что, главное, чтобы был картофель. Жители Познани — это также большие локальные патриоты, они слишком гордятся своим городом. Но это эффект разделов Польши в конце XVIII века. В ходе истории поляки, чтобы бороться с немцами, должны были объединяться, поддерживать друг друга и искать в своей истории какие-то важные элементы, на которые они могли опираться и строить свое народное самосознание, поэтому познанцы очень гордятся своей историей, тем, что они родом из этого региона, гордятся своими зданиями, спортивной сборной. Они очень часто положительно отзываются о городе и на вопрос, откуда родом, отвечают: "Из Познани. Очень красивой Познани". Они наверняка будут стараться убедить вас, что Познань — это очень красивый город. Трудно найти жителя Познани, который не был бы убежден, что живет в красивом, чудесном, привлекательном городе.

Познань, о которой так прекрасно рассказал Ян Мазурчак, сегодня это культурный, экономический центр. Здесь постоянно проходят мероприятия, как, например, недавно прошедшая конференция по климату ООН. И как гласит один из рекламных лозунгов города: "Стоит познать Познань", поэтому приглашаем в Польшу, приглашаем в Познань!

Сандра УЖУЛЕ-ФОНС.

ПОСТАЦІ

Аляксандра Шкялёнак усё жыццё чакала сына...

Сёння ў афіцыйнай беларускай гістарыяграфіі рэдка згадваецца імя Міколы Шкялёнка. А дарэмна. Любіў ён сваю Айчыну любоўю шчырай і светлай, служыў ёй аддана і мужна. Ніхто і ніколі не зможа выкрасліць гэтае імя з гісторыі нашай Бацькаўшчыны, якую ён адкрываў для сваіх нашчадкаў, за волю якой змагаўся і аддаў сваё жыццё.

Некалькі гадоў таму Беларускае гістарычнае таварыства ў Беластоку выпусціла кнігу гістарычных нарысаў славутага беларускага гісторыка і палітыка Міколы Шкялёнка (1899—1946) пад назовам "Беларусь і суседзі". Я меў да гэтай кнігі непасрэднае дачыненне, бо складаў яе, збіраў шмат гадоў звесткі пра таленавітага і мужнага сына Беларусі, працягваю рабіць гэта і да сённяшніх дзён. Магчыма, з цягам часу, калі будзе доступ да архіваў КДБ, мы даведаемся больш пра яго жыццё, палітычную дзейнасць і пра тое, калі і пры якіх умовах ён быў закатаваны ў засценках НКВД. Пры падрыхтоўцы кнігі цяжка было нават знайсці яго фотаздымкі.

Цяпер звестак пра Міколу Шкялёнка ў маім хатнім архіве нашмат больш. Радуе, што выхад кнігі ў Беластоку дазволіў нашым гісторыкам і даследчыкам больш актыўна спасылацца на творы Шкялёнка, чытаць іх і перачытваць, пераконваючыся: ён быў глыбокім і сур'ёзным даследчыкам нашай даўніны.

Вялікі дзякуй Беларускаму гістарычнаму таварыству ў Беластоку за тое, што яго сябры дапамаглі выдаць кнігу нашага слыннага гісторыка. Дзякуй Мацвею Рэпкаву-Смаршчаку, які фінансаваў выданне. На вялікі жаль, сёлета на 93-м годзе яго не стала...

Вехі

Нарадзіўся Мікола Шкялёнак у 1899 годзе ў вёсцы Пякоціна на Міёршчыне. Скончыў юрыдычны факультэт Віленскага універсітэта (1932), быў цесна звязаны з заходнебеларускім нацыянальным рухам. Узначальваў Беларускі студэнцкі саюз, уваходзіў у кіраўніцтва Беларускага інстытута гаспадаркі і культуры, Беларускага нацыянальнага камітэта. У 1936 годзе разам з Вінцэнтам Гадлеўскім спрычыніўся да заснавання арганізацыі "Беларускі нацыянальны фронт".

З 1940 года Мікола Шкялёнак знаходзіўся ў Берліне, там быў адным з арганізатараў Беларускага камітэта самапомачы ў Нямеччыне, рэдагаваў газету "Раніца". У час акупацыі Беларусі быў адным з кіраўнікоў Беларускай Цэнтральнай Рады, працаваў у "Беларускай газеце". Прымаў актыўны ўдзел у арганізацыі Другога Усебеларускага кангрэса, дзе выступіў з дакладам "Аб прызнанні за няважныя пастановы ўрада СССР і былой Польшчы, якія датычацца Беларусі, яе тэрыторыі і народу".

У 1945 годзе Міколу Шкялёнка высачылі савецкія органы бяспекі, вывезлі з Польшчы ў СССР, а ў 1946 годзе расстралялі.

Карані

Бацькі Міколы Шкялёнка — Восіп Максімавіч і Аляксандра Паўлаўна — мелі каля трыццаці гектараў зямлі, трымалі двое коней, сем кароў, авечак, свіней. Уласнымі сіламі ўсё даглядзець было немагчыма, мусілі наймаць парабкаў. Бацька меў добрае здароўе, але аднойчы прастудзіўся і памёр ад запалення лёгкіх. Дзяцей выхоўвала маці разам са свёкрам. Калі не стала бацькі, старэйшаму сыну Міколу было толькі 13 гадоў. Маці — вельмі добрая гаспадыня і сардэчная жанчына — карысталася ў вёсцы вялікай павагай. Яна пражыла 86 гадоў і да канца дзён сваіх чакала Міколу, ды так і не дачакалася.

У бацькі Міколы былі яшчэ два браты — Мікалай і Антон. Антон, надта здольны да навукі, стаў спецыялістам-землеўпарадчыкам. Калі яго забралі ў войска, ён даслужыўся да штабс-капітана царскай арміі. Быў белагвардзейцам, выступаў супраць савецкай улады. У 1920-х гадах з сям'ёй эмігрыраваў у Чэхаславакію, дзе перад Другой сусветнай вайной эмігранты прысвоілі яму званне генерала. Магчыма, у 1930-х — пачатку 1940-х гадоў Антон сустракаўся з пляменнікам Міколам Шкялёнкам, дапамагаў яму фінансамі, выдаткоўваў грошы на беларускую справу.

Мікола шчыра сябраваў з дзядзькам, перапісваўся з ім. На фотаздымку, які сёння публікуецца, напісана: "На памяць дарагому пляменніку Колі ад родных: дзядзькі Антона Максімавіча, цёткі Кацярыны Пракопаўны і сястрычкі Раісы Антонаўны Шкялёнак. 2 лютага 1925 года, Прага". Як склаўся лёс Антона Шкялёнка і яго сям'і пасля вайны — не вядома. Можа, гэта публікацыя трапіць у рукі каму са сваякоў Шкялёнкаў у Чэхіі і ён адгукнецца?

У сям'і Шкялёнкаў, акрамя Міколы, было яшчэ двое сыноў — Пётр (1902—1977) і Павел (1903—1928?). А на Трэцім з'ездзе беларусаў свету, які праходзіў у Мінску ў 2001 годзе, доктар філалагічных навук Аляксей Каўка пазнаёміў мяне з Міхасём Шкялёнкам — сваяком і аднавяскоўцам Міколы. Міхась жыў тады ў Маскве. Ён мне трохі расказаў тое, што ведаў ад бацькоў і дзядоў пра свайго знакамітага сваяка. Пазней сякія-такія звесткі даслаў з Масквы.

Тэлефонны званок

У пачатку ліпеня зазваніў тэлефон у маёй слонімскай кватэры. Падымаю трубку і чую немалады голас: "Добры дзень, спадар Сяргей! Мяне завуць Павел Пятровіч Шкялёнак, я — родны пляменнік Міколы Шкялёнка. Хачу вам шчыра падзякаваць за тое, што вы даследуеце жыццёвы шлях майго дзядзькі і выдалі кнігу яго гістарычных артыкулаў у Беластоку". Ад пачутага я атрымаў пэўны шок.

— Дык чый вы сын? — пытаюся.

— А Пятра, роднага брата Міколы Шкялёнка. Мой бацька пражыў 75 гадоў у роднай вёсцы Пякоціна. Працаваў на зямлі. У гады Другой сусветнай быў на фронце, штурмаваў у 1945 годзе Берлін. У гэты час, магчыма, у Берліне быў і Мікола. Так склаўся трагічны лёс, што родныя браты апынуліся па розныя бакі барыкад... Яны так і не сустрэліся. Бацька мой пахаваны ў роднай вёсцы побач з братам Паўлам, дзедам, прадзедам і маёй бабуляй. Крыўдна, што ў кнізе "Памяць" па Міёрскім раёне ў спісе ўдзельнікаў вайны мой бацька не значыцца...

— 65 гадоў мы нічога не чулі і не ведалі пра Міколу, — працягваў ён. — Дзякуючы кнізе "Беларусь і суседзі", якую вы склалі, нашы сваякі даведаліся пра лёс роднага чалавека.

— Спадар Павел, колькі вам гадоў, дзе працуеце, жывяце?

— Я ўжо на пенсіі. Жыў, вучыўся і працаваў у роднай Беларусі. Зараз на Міншчыне.

— А хоць раз у жыцці вы сустракаліся са сваім дзядзькам Міколам?

— Бачыў яго толькі раз у жыцці, калі ён прыязджаў у Пякоціна да бацькоў прыкладна ў 1937—1938 гадах. Мне тады было гадоў 5—6. Запомніў яго як чалавека, які пакідае добрае ўражанне. Здаваўся высокім, быў у белым касцюме і ў акулярах. Са мною і сястрой ён часам гуляў, рабіў караблікі, спяваў беларускія песні і нас вучыў спяваць. Яшчэ памятаю, што прыходзілі сяляне з суседніх вёсак да яго па розныя парады, асабліва наконт таго, як пайсці на хутары. Памятаецца, дзядзька Мікола прывёз сваёй маці ў падарунак жаночы касцюм і хустку. Мусіць, гэта быў каштоўны дарунак, бо пра яго ўся вёска гаварыла. Касцюм і хустку мая бабуля заўсёды апранала ў царкву і на вялікія святы, усё ёй вельмі пасавала.

— А колькі часу Мікола дома гасцяваў?

— Нядоўга, дзён дзесяць. Потым паехаў у Вільню. Пасля гэтага яго не бачылі ні маці, ні бацька, ні я і ніхто. Ён пісаў пісьмы, але рэдка. Яны не зберагліся...

— Ці шукалі пасля вайны вы свайго дзядзьку?

— З пачаткам вайны і пасля вайны наша сям'я ніякай сувязі з ім не мела. Толькі мой бацька ў час акупацыі чуў, што Мікола Шкялёнак працуе ў Беларускай Цэнтральнай Радзе. Дзіўна, мы ж былі ў партызанскай зоне, але гэтая інфармацыя тады не атрымала вялікага розгаласу. Так і не ведаю, што з намі маглі б зрабіць савецкія партызаны, калі б дазналіся, што Мікола Шкялёнак працуе ў БЦР. Пасля вайны ніхто з нас яго не шукаў. Затое шукалі і знайшлі іншыя...

— Больш за ўсё, напэўна, хвалявалася за Міколу яго маці Аляксандра Паўлаўна?

— Так. Дзесьці ў 1965 годзе, незадоўга да смерці, бабуля ляжала ў ложку. Я нешта пачаў ёй расказваць, яна слухала-слухала, пасля падняла галаву, паглядзела на мяне (зрок у яе быў ужо дрэнны) і кажа: "Коля, чаму ты так доўга да нас не прыязджаў?.." Мусіць, прыняла мяне за Міколу...

— У Міколы быў яшчэ малодшы брат Павел. Чаму ён так рана памёр?

— Справа ў тым, як расказвала мне бабуля, што некалі Шкялёнкі купілі ў пана 20 гектараў зямлі. Зямля была забалочаная, зарослая кустоўем, яе шмат гадоў уручную ачышчалі. Месяцамі стаялі ў вадзе. Павел застудзіўся, захварэў на сухоты і памёр у 25 гадоў. Павел быў вельмі таленавітым хлопцам, майстрам на ўсе рукі. Сам рабіў музычныя інструменты (гітары, скрыпкі) і граў на іх, ладзіў канапы, этажэркі, добра маляваў. На яго пахаванне прыязджаў Мікола. Мне бацька казаў, што, калі хавалі Паўла, над магілаю Мікола сказаў: "Мне вельмі шкада брата Паўліка, але, можа, ён за нас самы шчаслівы, бо яшчэ невядома, які лёс нас усіх чакае..."

Сапраўды, лёс сям'ю Шкялёнкаў не вельмі песціў. Трагічным ён быў і для беларускага гісторыка і палітыка Міколы Шкялёнка, які хацеў бачыць Беларусь самастойнай, незалежнай і вольнай...

Я яшчэ доўга гутарыў па тэлефоне з Паўлам. Цяпер мы з ім лістуемся, ён шчыра дапамагае мне ў пошуках звестак пра свайго цяпер ужо крыху вядомага сваяка Міколу Шкялёнка.

Сяргей ЧЫГРЫН.

Белавежская пушча, рака Днепр і возера Нарач увайшлі ў лік намінантаў на званне аднаго з сямі прыродных цудаў свету

Конкурс "Сем прыродных цудаў свету" праводзіцца швейцарскай некамерцыйнай арганізацыяй New 7 Wonders Foundation. Сем прыродных цудаў свету будуць вызначаны шляхам інтэрнет-галасавання на сайце www.new7wonders.com.

Усяго ў конкурсе бярэ ўдзел 261 прыродны аб'ект з 222 краін. У іх ліку — Ніягарскі вадаспад (Канада, ЗША); рака і лес Амазонка ў Паўднёвай Амерыцы; гара Кіліманджара (Танзанія); Чорны лес, або Шварцвальд (Германія); возера Лох-Нэс (Вялікабрытанія); вулкан Везувій (Італія); возера Байкал (Расія); Куршская каса (Расія, Літва); Кападокія, горныя фарміраванні (Турцыя); гара Эверэст (Кітай, Непал); гара Фудзіяма (Японія); востраў Бора-Бора (Французская Палінезія). Прыродныя аб'екты размеркаваны па сямі катэгорыях: ландшафты, астравы, горныя ўтварэнні, вулканы, нацыянальныя паркі, лясы, марскія ўтварэнні.

Галасаванне будзе цягнуцца да 7 ліпеня. Затым эксперты фонду New 7 Wonders выберуць 21 удзельніка фіналу конкурсу. Пасля гэтага 21 ліпеня пачнецца фінальнае галасаванне, якое завершыцца ў 2011 годзе аб'явай сямі прыродных цудаў свету.

Галасуем за беларускія цуды!

Брэсцкі грамадскі транспарт перайшоў на беларускую мову

Абвесткі ў брэсцкім грамадскім транспарце сталі гучаць па-беларуску.

Апроч аб'яўлення прыпынкаў пасажырам на роднай мове распавядаюць і пра правілы карыстання транспартам ды нагадваюць пра неабходнасць аплачваць праезд.

Такім чынам, Брэст стаў першым горадам Беларусі, у якім грамадскі транспарт цалкам перайшоў на беларускую мову.

Расшыфроўку тэлефонных размоў цяпер можна атрымліваць з дастаўкай на дом

РУП "Белтэлекам" арганізавала дадатковы сэрвіс для абанентаў — адпраўка поштай на дом расшыфроўкі тэлефонных размоў.

Паводле інфармацыі прэсслужбы нацыянальнага аператара электрасувязі, каб атрымліваць неабходную інфармацыю аб тэлефонных перамовах, неабходна прыйсці ў найбліжэйшы сэрвісны цэнтр або пункт "Белтэлекама" з пашпартам, запоўніць бланк заявы на дастаўку расшыфроўкі тэлефонных размоў на дом поштай. Заява прымаецца толькі ад уладальніка нумара тэлефона. Сэрвіс даступны ўсім абанентам "Белтэлекама", за выключэннем юрыдычных асоб.

Кошт паслугі ўключае кошт адпраўкі простага ліста і расшыфроўкі (адпраўка — 808 рублёў, адзін радок у расшыфроўцы — 1,7 рубля) або заказнога з расшыфроўкай (1155 рублёў, адзін радок — 1,7 рубля). Аплата паслугі ўключаецца ў агульны рахунак за тэлефон.

СТАЛІЦА

Урачыста адправілі ў... ЛПП

15 студзеня ў Мінску ў межах антыалкагольнай акцыі сталічнай міліцыі "Калі піць — у сям'і не жыць" адбылася першая сёлета адпраўка ў ЛПП у Навагрудак (Гродзенская вобласць) 35 хранічных алкаголікаў, жыхароў сталіцы.

Мерапрыемства прайшло пры ўдзеле аркестра ГУУС на тэрыторыі цэнтра ізаляцыі праваларушальнікаў.

Тым, каго адпраўлялі ў лячэбна-працоўны прафілакторый, раздалі кефір.

Пагрузка ў аўтобус праходзіла пад кампазіцыю з эпізоду "Напарнік" кінакамедыі Леаніда Гайдая "Аперацыя "Ы" і іншыя прыгоды Шурыка" і марш "Развітанне славянкі".

Як паведаміў у гутарцы з журналістамі начальнік упраўлення аховы правапарадку і прафілактыкі ГУУС Мінгарвыканкама Юрый Сарокін, у Беларусі працуюць тры мужчынскія і адзін жаночы ЛПП, "якія выконваюць функцыі ізаляцыі антысацыяльных элементаў ад грамадства" і ажыццяўляюць іх лячэнне. Летась у ЛПП было накіравана 850 чалавек, у тым ліку 135 жанчын.

Прадстаўнік ГУУС зазначыў, што адпраўка ў ЛПП не лічыцца судзімасцю, хаця рашэнне аб гэтым прымае суд, які прызначае тэрмін знаходжання ў прафілакторыі — ад 1 да 1,5 года.

Вячаслаў БУДКЕВІЧ.

НУ І НУ!

Ад вялікай любові заразіў жонку СНІДам?

Светлагорскім РАУС распачата крымінальная справа ў дачыненні да жыхара адной з вёсак раёна 1976 года нараджэння, які паставіў у небяспеку заражэння на ВІЧ-інфекцыю сваю жонку.

Як паведаміў БелаПАН супрацоўнік аддзела па наркакантролі і супрацьдзеянні гандлю людзьмі РАУС Ігар Камейка, крымінальная справа па частцы 2 артыкула 157 (заведамае пастаўленне ў небяспеку заражэння ВІЧ) была распачата падчас праверкі адміністрацыйнай справы ў дачыненні да гэтага грамадзяніна за няўплату аліментаў. Як высветлілася падчас праверкі, у 1998 годзе ў жыхара Светлагорскага раёна была выяўлена ВІЧ-інфекцыя, аб чым ён быў папярэджаны. У 2003 годзе малады чалавек ажаніўся, у 2005 годзе ў яго нарадзілася дзіця. Жонку ён не папярэджваў аб тым, што ВІЧ-інфіцыраваны. Пакуль няма звестак аб тым, ці заразіў ён сваіх сваякоў вірусам імунадэфіцыту чалавека.

Паводле слоў І.Камейкі, у 2008 годзе былі распачаты чатыры крымінальныя справы па артыкуле 157 у дачыненні да мясцовых жыхароў. Па гэтым артыкуле прадугледжваецца пазбаўленне волі тэрмінам да трох гадоў, за заражэнне ВІЧ — пазбаўленне волі да сямі гадоў. Адна з ахвяр, якую муж заразіў СНІДам, не дажыла да суда.

Алена ГЕРМАНОВІЧ, БелаПАН.

У НИХ

Британцы верят, что кризис скоро закончится

Пожалуй, главным утешением белорусов в сегодняшней кризисной ситуации стало белорусское телевидение, которое беспрерывно уверяет, что гражданам всего мира гораздо хуже, чем нам. Но так ли это?

Собственный корреспондент "Народной Воли" в Великобритании Евгений Сульга выяснял, как повлиял кризис на жизнь рядовых британцев.

Впервые за последние 20 лет сантехник Глэн Миллер не полетел на Рождество в Испанию

Нет, работу он не потерял, и с клиентами все в порядке. Унитазы, краны, трубы текут, как и прежде. Цена услуг сантехника та же — 50 фунтов за вызов, плюс плата за работу в зависимости от степени сложности. Короче, на жизнь хватает! А вот с недвижимостью в Болгарии у Глэна Миллера возникла проблема...

Дело в том, что два года назад он по совету друзей прикупил домик в Бургасе. В то время Болгария только собиралась вступать в Евросоюз. Знающие люди говорили, что как только страна станет полноправным членом ЕС, недвижимость автоматически вырастет в цене в 2 раза. Если купить домик в Бургасе до вступления Болгарии в Евросоюз, а продать после, то можно неслабо заработать. Но можно и не продавать, а сдавать в аренду и получать стабильный доход...

В общем, Глэн Миллер взял кредит в банке и вложил его в строительство домика в Бургасе. И все было бы нормально. Доходы сантехника позволяли мистеру Миллеру выплачивать кредит, ожидая конца строительства и не жертвуя привычным образом жизни. Но грянул этот чертов кризис! Строительная компания, обещавшая сдать мистеру Миллеру его домик под ключ к Рождеству, обанкротилась. А его банк после Нового года увеличил процентную ставку по кредиту. Теперь вместо 700 фунтов в месяц мистер Миллер должен платить 900.

Конечно, если бы болгарская недвижимость уже приносила доход, то сантехник Глэн был бы сегодня в шоколаде. Но строительство в Болгарии заморожено, и Глэн Миллер не находит себе места. Он похудел, осунулся и впервые за последние 20 лет не полетел с женой на Рождество в Испанию!

Ставка по кредиту на первое жилье заморожена на два года

Да, кризис серьезно ударил по рынку недвижимости. На днях хозяин одного элитного агентства недвижимости из Лондона жаловался газете "Сандэй Таймс", что русские и украинские олигархи совсем перестали покупать дома, из-за чего цена на элитную недвижимость упала в два раза, и лично он вынужден пересесть с "Бэнтли" на "Поршкайену". Какой позор!

Олигархи, собственно, и взвинтили цены на жилье в Британии за последние 5 лет. Нормальному работающему человеку стало практически не по карману жилье не только в Лондоне, но и в Манчестере, Лидсе, Брайтоне... Простые англичане вынуждены брать кредиты в банках и выплачивать их едва ли не всю жизнь. Хотя... Сегодня эти люди оказались в лучшем положении, чем сантехник Миллер. Согласно решению правительства, для людей, покупавших жилье первый раз (для личного пользования), кредитная ставка заморожена на 2 года. Т.е. два последующих года они будут выплачивать тот же процент по кредиту, что и до 2009 года. Если же у вас уже было жилье и вы, как сантехник Миллер, брали кредит на покупку "домика в Болгарии", то вам придется платить по счетам. В этой ситуации государство помочь не сможет.

Кругосветное путешествие отменяется на неопределенное время

Британская пенсионерка — бывшая учительница, о которой я рассказывал на страницах "Народной Воли" 2 года назад (09.03.2007 г.), хотела продать свой дом викторианской постройки на пять спален за 470.000 фунтов стерлингов. Взамен она планировала купить маленькое бунгало за 200 тысяч, а оставшуюся сумму положить под проценты и отправиться в кругосветное путешествие.

Будучи абсолютно уверенной, что недвижимость в Британии будет расти в цене из года в год до бесконечности, она, еще не продав свой викторианский особнячок, поспешила купить бунгало, взяв для этого кредит в банке. Но тут грянул кризис!

В итоге на сегодняшний день викторианский дом упал в цене и, кроме того, по сей день не продан. А проценты по кредиту, взятому под бунгало, выросли на 25%!

Пенсионерка в шоке: кругосветное путешествие отменяется на неопределенное время!

Впрочем, ни она, ни сантехник Глэн Миллер в своих бедах не винят британское правительство. Ведь никто не заставлял мистера Миллера вкладывать деньги в болгарскую недвижимость. Это был его персональный бизнес-риск, который не всегда есть благородное дело. Как это говорят: кто не рискует — тот не пьет шампанское? Увы, в условиях кризиса оказалось наоборот: кто не рисковал, тот может пить благородный напиток.

Проезд для пенсионеров по-прежнему бесплатный

В Великобритании живет немало эмигрантов, в том числе и из Беларуси. В "Народной Воле" от 07.03.2008 г. я рассказывал о бывших жителях Гомеля, а ныне лондонских пенсионерах Иване Константиновиче и Марии Петровне. На днях позвонил им и поинтересовался, как кризис повлиял на их жизнь.

— А никак! — ответили они хором. — О кризисе мы знаем только из газет!

Да, говорят они, подорожал проезд в общественном транспорте, но для пенсионеров он по-прежнему бесплатный.

Да, выросли цены на продукты питания, но очень скромно — где-то на 10—30 пенсов. Мясо, рыба, хлеб, молоко, фрукты, овощи и до кризиса, и сейчас вполне по карману человеку, живущему на минимальную государственную пенсию или пособие по безработице.

Газ белорусским старикам из Лондона обходится в 100 фунтов за три месяца.

— А в России наши родственники платят за газ ежемесячно 150 долларов! — говорят они. — Это при том, что у них российский, а не импортный, как у нас, в Британии!

2500 фунтов на освоение новой профессии

Но говорить о том, что все так безоблачно в кризисное время в Англии, нечестно. На рынке труда появились новые уволенные.

Первыми, кто потерял работу, стали клерки из финансово-инвестиционной компании "Лиман Бразерс", затем их смежники из лондонского Сити.

"Лиман Бразерс" обанкротилась еще в ноябре 2008 года, но до сих пор ни один ее клерк не стал на учет на биржу труда и не замечен на курсах сантехников! Хотя правительство Британии выделило для людей, потерявших работу, 500 миллионов фунтов на профпереориентацию! Каждый человек, потерявший работу, имеет право получить 2500 фунтов на освоение новой профессии. Более того, бывшие клерки "Лиман бразерс" не идут за пособием по безработице, поскольку получили от компании такие компенсации, что им можно не работать, но жить красиво как минимум 10 месяцев. А потом — верят они — все изменится к лучшему.

В Британии нет людей, которые думают, что будет хуже и хуже. Наоборот, люди верят, что премьер Гордон Браун найдет выход из положения. Ведь он еще в Оксфорде, будучи студентом, считался невероятно умным и талантливым. А если не сможет он, тогда с кризисом разберется Дэвид Камерон! А пока государство максимально стремится смягчить влияние кризиса на население. Если вы потеряли работу, то государство будет выплачивать вам пособие в размере 60 фунтов в неделю плюс вносить за вас квартплату. Причем это безвозмездно!

Вот, например, история продавщицы закрывшегося бутика "Морган" Розмари Хьюит из Бирмингема. Пару лет назад, разведясь с мужем, она забрала дочь и переехала из Лондона в провинцию. Нашла работу в "Моргане", купила квартиру, причем 50 процентов ее стоимости она внесла сразу, а остальное погасила взятым в банке кредитом. Сейчас, потеряв работу, Розмари не в состоянии выплачивать кредит, поэтому обратилась за помощью в муниципалитет.

Случись нечто подобное в Минске с одинокой матерью, потерявшей работу, но обязанной выплачивать кредит за купленную квартиру, кто бы ей помог?

А в Бирмингеме, равно как и в любом другом городе Великобритании, городские власти взяли на себя обязанность выплачивать кредит, взятый одинокими матерями на квартиру, до тех пор, пока она не найдет новую работу. Это, пожалуй, самое главное, что гарантируют своим гражданам европейские государства — Британия, Бельгия, Германия, и не гарантирует ни одно постсоветское: что бы ни случилось с вами, вас никогда не выкинут на улицу!

Здесь, в Британии, например, в отличие от "богатой недрами России" никто не отключит электричество или газ за неуплату. Даже если вы живете на пособие по безработице, этих денег вам хватит, чтобы заплатить по счетам и обеспечить себя продуктами питания и не только. Потребительская корзинка безработного в Западной Европе гораздо богаче и калорийней, чем "лукошко" работяги ведущего белорусского предприятия.

***

Британское правительство не использовало кризис как повод, чтобы срезать зарплаты, снизить уровень жизни граждан. Наоборот, кабинет Гордона Брауна делает все, чтобы смягчить последствия кризиса для всех категорий жителей Великобритании, от коренного британца до последнего эмигранта! Никто не призывает народ затянуть пояса! Социальная система работает исправно, как и прежде. Выплачиваются пенсии и пособия, никто не урезает зарплаты, малоимущие получают бесплатно лекарства, медицинскую помощь, выплачиваются пособия на детей. Старикам бесплатно утепляют стены их домов, чтобы в нынешнюю холодную зиму тепло не "уходило" на улицу. А на днях в доме моих знакомых сотрудники социальной службы бесплатно раздавали энергоэкономичные лампочки.

Вот потому-то на вопрос о влиянии кризиса на жизнь, который я задавал британцам, 90 процентов ответили: "It is not a drama!".

Евгений СУЛЫГА, собственный корреспондент "Народной Воли" в Великобритании.

Народная Воля http://www.nv-online.info
20—22 СТУДЗЕНЯ 2009 г.

АУКЦИОН

Продается ожерелье преподобной Евфросинии Полоцкой

Примерная цена — 1,5 миллиона евро.

Эту новость в интервью БЕЛТА сообщил директор антикварно-аукционного дома "Парагис" **Андрей Березин**.

У Березина спросили, какие предметы искусства пользуются у белорусских клиентов наибольшей популярностью, а также какие наиболее раритетные вещи аукционный дом собирается выставить на продажу в этом году.

"Произведения, пользующиеся огромным спросом, — это, конечно, предметы декоративно-прикладного искусства, живописные работы: Пэна, Шагала, Бялынцкого-Бирули, Цвирко, Корженевского, Барановского, Дорошевича, Красовского, Исачева, Селешука, Заборова, Барсяткова, Осташова (скульптура), Ксендзова, Концедайлова, Кондратенко, — ответил Березин. — На ближайший аукцион будут выставлены топ-лоты. В их числе женское нагрудное ожерелье, украшенное драгоценными камнями и металлами и состоящее из цепи пластин — памятник ювелирного искусства XII века. Не исключена принадлежность этого украшения преподобной Евфросинии Полоцкой. Предполагаемая цена продажи 1,5 миллиона евро.

Также выставят книгу "Толкование на Апокалипсис", повторно изданную в Москве в 1913 году. Впервые она была напечатана в Киево-Печерской лавре в 1625 году, при наместнике архимандрите Захарии Копыстенском. Издание включает текст Апокалипсиса святого Иоанна Богослова и толкования святого Андрея Кесарийского и других святых отцов (так называемый Апокалипсис трехтолковый). Издание воспроизводит 73 цветных лицевых изображения рукописи XVI века, цветные заставки, буквицы, орнаменты. Крупный церковнославянский текст в две краски. Предполагаемая цена продажи — 30 тысяч евро.

Представлены будут и другие лоты в количестве 300—320 единиц антиквариата и современного искусства".

Кстати, Андрей Березин затруднился назвать точную дату проведения ближайшего аукциона.

"Не могу вам точно сказать — по мере комплектования предметов, — сказал "Народной Воле" Березин. — Надо собрать 320—350 предметов, это очень большая работа".

В минувшем году "Парагис" провел четыре аукциона.

Алина ВЕТРОВА.

КУМІРЫ

Паўлу Кармуніну прысвячаецца

28 студзеня споўнілася б 90 гадоў выдатнаму артысту, знакамітаму майстру Купалаўскай сцэны, народнаму артысту Беларусі Паўлу Кармуніну.

Павел Кармунін аддаў Купалаўскаму тэатру 30 гадоў жыцця. "Народная Воля" шмат пісала пра Паўла Васільевіча. Пра яго каханне. І пра яго жыццё пасля звальнення з тэатра. Пра тое, як ён сціпла жыў, калі пасля аперацыі на вачах зусім згубіў зрок...

Напрыканцы студзеня памяці славутага артыста будзе прысвечаны шэраг мерапрыемстваў.

28 студзеня а 14-й гадзіне пройдзе ўскладанне кветак на Усходніх могілках, дзе пахаваны артыст. У гэты ж дзень у Дзяржаўным музеі гісторыі тэатральнай і музычнай культуры Рэспублікі Беларусь пачнецца святочная вечарына, прысвечаная жыццю і творчасці Паўла Кармуніна.

1 лютага ў Нацыянальным акадэмічным тэатры імя Янкі Купалы ў гонар народнага артыста Беларусі Паўла Кармуніна сыграюць спектакль "Паўлінка", у якім выдатны артыст шмат гадоў выконваў ролю Сцяпана Крыніцкага. У фае тэатра прадэманструюць відэафільм аб Паўлу Кармуніну, а таксама прэзентуюць фотавыставу, прысвечаную творчасці славутага купалаўца.

З АСАБІСТАЙ СПРАВЫ

Павел Кармунін нарадзіўся ў вёсцы Вялікія Ключы Зеленадольскага раёна Татарскай АССР. Сцэнічную дзейнасць пачаў падчас Вялікай Айчыннай вайны ў складзе франтавых брыгад мастацкай самадзейнасці. У 1946 годзе быў запрошаны ў трупу тэатра Савецкай ваеннай адміністрацыі ў Берліне, дзе працаваў да 1950 года. У той жа год быў прыняты акцёрам у Казанскі драматычны тэатр імя В.Качалава. У 1963 годзе Павел Васільевіч здымаецца ў беларускай кінастужцы "Рагаты бастыён", пасля чаго акцёра адразу запрашаюць у трупу Нацыянальнага акадэмічнага тэатра імя Янкі Купалы.

У Купалаўскім тэатры ўзгадваюць, як у 80-гадовым узросце артыст Кармунін выходзіў на сцэну ў спектаклі "Страсці па Аўдзею", дзе выконваў ролю бацькі Аўдзея, якая стала апошняй у творчым жыцці акцёра.

ЧУЛІ?

Музей БНР у інтэрнеце

У інтэрнеце з'явілася старонка інтэрактыўнага музея Беларускай Народнай Рэспублікі - - sakavik.org.

Гэта сапраўдны падарунак не толькі для гісторыкаў і аматараў гісторыі, але і для ўсіх беларусаў. У добрай якасці выкладзены фотаздымкі і рарытэтныя рэчы, што звязаны са славутай гісторыяй нашай Бацькаўшчыны.

Упершыню матэрыялы па гісторыі БНР сабраны ў адным месцы.

«Казкі навагодняга лесу» ад Алены Савосцінай

Актрыса Брэсцкага тэатра драмы і музыкі Алена Савосціна выдала кнігу "Казкі навагодняга лесу". Літаратурны псеўданім актрысы — Зоя Гарадзецкая.

Як паведамляе агенцтва БелаПАН, у кнігу ўвайшло пяць п'ес-казак для дзяцей. У 2007 годзе адну са сваіх казак — "Хрустальная люстра" — актрыса паказала генеральнаму дырэктару выдавецтва "Літаратура і мастацтва" Алесю Карлюкевічу, пасля чаго быў падпісаны дагавор на выданне кнігі. Ілюстрацыі да яе зрабіла маладая брэсцкая мастачка Марыя Міцкевіч. Кніга выдадзена накладам 1600 асобнікаў.

Гэта першая кніга 33-гадовай дзіцячай пісьменніцы.

"Я пачала пісаць казкі ў 2003 годзе, у год нараджэння майго малодшага дзіцяці — дачкі Волечкі. Для яе ў першую чаргу і стварэлася гэтыя творы. Дарэчы, Волечка была іх першым слухачом. Усяго я напісала ўжо больш за 20 казак", — гаворыць Савосціна.

ЗА КАДРОМ

«Любовь-Морковь-2» обошла по прибыли «Обитаемый остров» Федора Бондарчука

По данным российских кинопрокатчиков, примерно за две недели 2009 года комедия "Любовь-Морковь-2" по сценарию белорусского драматурга Андрея Курейчика заработала 17 миллионов 200 тысяч долларов США в России и более 1 миллиона долларов в Украине.

Таким образом, как сообщает портал www.kinobusiness.com, со всеми странами СНГ общие сборы фильма превысили 18,5 миллиона долларов США, при том что фильм все еще остается в широком прокате.

Как сообщает пресс-служба белорусского драматурга и сценариста Андрея Курейчика, который написал сценарий к фильму "Любовь-Морковь-2", в России этот фильм собрал практически столько же, сколько и "самый дорогой российский фильм за всю историю" "Обитаемый остров"! Хотя бюджет комедии "Любовь-Морковь 2" всего лишь 3,5 миллиона долларов, а общий бюджет блокбастера по повести Стругацких — почти 40 миллионов долларов.

Аутсайдером новогоднего проката стал мюзикл "Стиляги" Валерия Тодоровского (бюджет 16 миллионов), собравший за время своего проката только 14 миллионов долларов. Напомним, что этот фильм снимался в Беларуси.

Продюсеры фильма "Любовь-Морковь" Ренат Давлетьяров и Александр Олейников уже заявили о готовности профинансировать съемки третьей части комедии.

Кстати, 14 января Андрею Курейчику исполнилось 29 лет. Ближайшие две недели он с семьей проведет на Кубе.

"Собираюсь пожить там, где работал Хемингуэй, пить ром и курить сигары, — делится планами сценарист. — *После жестокого мира коммерческого кинематографа мне хочется немного побыть в "коммунистическом раю", где деньги ничего не значат..."*

Кадр из фильма "Любовь-Морковь-2".

ВЕРНИСАЖ

Если вас зовут Татьяна...

25 января в Национальном художественном музее Республики Беларусь состоится молодежная акция "Татьянин день", посвященная Дню студента.

В программе вечера — концерт, подготовленный студентами Белорусской государственной академии музыки, Белорусского государственного университета культуры и искусств, показ дизайнерской моды с участием студентов Белорусского государственного университета культуры и искусств, а также выступление белорусского певца **Петра Елфимова**.

Для студентов, которые носят имя Татьяна, вход бесплатный. А Татьяны, родившиеся 25 января, прямо в музее получат памятные призы.

Начало в 17.00.

СКАНДАЛ

Валентин ЕЛИЗАРЬЕВ:

«Мне даже спасибо не сказали...»

(Окончание. Начало на 1-й стр.)

Мне предложили должность худрука балета. Я получил эту должность, когда мне было 26 лет. Мне кажется, что сейчас я заслуживаю немного большего.

Десятилетия в театре существует проблема низких зарплат артистов, плохого финансирования новых постановок, отсутствия средств на поддержание текущего репертуара. Мы ведь не частная фирмочка, а государственный театр, и государство должно финансировать наши новые постановки. К сожалению, новые премьеры мы собираем по крохам. Самый свежий пример — к нашему последнему балету "Пахита" мы перешивали костюмы из трех спектаклей, а декорации взяли из балета "Раймонда". Но ведь нужно, чтобы появлялось что-то новое!

К сожалению, и у нас, и в других театрах страны сейчас происходит отток кадров. В основном из-за низкого уровня оплаты труда. Я провел большие исследования во всех странах — соседях Беларуси. Парадокс: там, где театры гораздо слабее наших, зарплаты гораздо выше.

Я, кстати, вел жесткую борьбу за зарплаты. Говорил с министром. Он просил, чтобы я не беспокоил президента, но я все же написал письмо Александру Лукашенко. И он откликнулся — издал указ о повышении зарплат на 75 процентов. Но почему-то до театра дошли лишь 45... И почему-то на тарифную сетку — теперь у нас заслуженная артистка получает такую же прибавку к зарплате, как и человек, который еще вообще ничего не сделал в театре. Справедливости нет. Я всегда говорил и говорю, что звезды и рядовые артисты балета должны получать разные зарплаты, не должно быть уравниловки!.."

В ближайшее время Валентин Елизарьев намерен ставить спектакли в других странах.

"Кроме этого, я с удовольствием займусь своим внуком, которому уже исполнилось 9 месяцев", — *говорит Елизарьев.*

Чиновники от культуры уже не раз заявляли, что 8 марта 2009 года Национальный Большой театр оперы и балета распахнет свои двери премьерой — балетом "Клеопатра", над которым работает Елизарьев.

"Я никогда об этом не говорил, потому что пока даже финансирование этого балета не началось, — *сказал Елизарьев "Народной Воле".* — Кто-то запустил эту информацию, и ее все подхватили. Я в растерянности: ну как можно делать спектакль в несделанном театре? А во Дворце Республики, где мы сейчас работаем, стоимость одного дня аренды — 8 тысяч евро. А на выпуск спектакля надо как минимум полтора месяца...

Я вообще предполагаю, что театр начнет функционировать не раньше сентября—октября. Весной просто разрежут ленточку, поздравят с открытием и... будут продолжать его строить. Это наша система..."

ПОЗИЦИЯ

Нужно ли Беларуси документальное кино, если оно не продается?

Министр культуры Беларуси Владимир Матвейчук негативно отозвался о работе "Белвидеоцентра", занимающегося производством документального кино.

Если успехами студии документальных фильмов "Летопись" Национальной киностудии "Беларусьфильм" министр доволен, то "Белвидеоцентр" он считает обузой для Минкульта.

"Они получают бюджет, сжигают его (другого выражения для этого не подберу), кладут на полку свои фильмы — и все, их больше ничего не волнует, — прокомментировал **Владимир Матвейчук** работу "Белвидеоцентра". — *Окупили затраты, наработали зарплату и палец о палец не ударят, чтобы их фильм появился на экранах. Самоокупаемость равна нулю. Кому нужна такая работа? Зачем выпускать фильмы, если их никто не покупает?.."*

Матвейчук признался, что ждет не дождется, когда закончится реконструкция киностудии "Беларусьфильм" — чтобы включить "Белвидеоцентр" в состав киностудии. Этим он надеется *"сдвинуть три десятка человек, сидящих тихонько на бюджете и не желающих, чтобы их трогали".*

Однако "тихонько сидящие" не согласны с министром. Главный режиссер "Белвидеоцентра" **Александр Карпов** считает, что Матвейчук дает неправильную оценку работе "Белвидеоцентра" и отрасли документального кинематографа в целом.

"Что значит "зачем выпускать фильмы, если их никто не покупает?"?! — возмутился Карпов. — *Как это культуру не надо делать? Мы же не гайки делаем! Почему область искусства находится в реестре на одном уровне с Тракторным заводом? Давайте не делать фильмы об уходящих актерах, о достижениях белорусов — их же никто не покупает! Давайте делать только фильмы о библиотеке, которые сама библиотека и покупает! Нам тычут в лицо прекрасными российскими фильмами о Троцком, о 30-х годах. А они ведь сделаны как раз из тех документальных материалов, которые тогда делались не на продажу... С таким подходом мы уже через десять лет ничего не сможем сделать о нашей стране. Именно из-за требований — если нельзя продать, то не надо делать — мне сейчас скучно заниматься кино".*

К тому же, по словам главного режиссера "Белвидеоцентра", их производство не настолько уж убыточно.

"Вместе с теми фильмами, которые действительно не окупаются, мы производим продукцию на заказ — например, социальные ролики, — отметил Карпов. — *Они выпускаются тысячами экземпляров и окупаются отлично. Это прикладная сторона нашей работы, за счет которой мы оплачиваем производство настоящего искусства, настоящего документального кино... Ведь не каждое искусство должно зарабатывать".*

Также Александр Карпов отметил, что продажа и распространение фильмов не должны быть заботой тех, кто эти фильмы снимает.

"Раньше, когда у нас была общая система проката, общее Госкино, мы делали картину, а о ее доставке зрителю заботились другие соответствующие организации, — напомнил он. — *Это не наша проблема..."*

Режиссер **Владислав Попов** видит проблему не в том, что кино не продается, а в том, что в Беларуси попросту не существует нормальной дистрибьюторской системы по продаже фильмов.

"Да, продвижение своей продукции на зарубежные кинорынки — задача не из легких, — заметил он. — *Нужны люди, которые будут знать, куда и как обращаться с предложениями наших фильмов. Но покупатели найдутся. Ведь во всем мире тысячи телекомпаний, и каждому их каналу нужны 24 часа вещания".*

Ольга ПРУДНИКОВА.

КТО СЕЙЧАС РУКОВОДИТ ТЕАТРОМ?

Сегодня обязанности генерального директора Национального академического большого театра оперы и балета временно исполняет Валентин Пышной.

— Он закончил Белорусскую консерваторию, — рассказал Елизарьев. — Как пианист не удался, работал в Бобруйском театра оперетты, потом лет 25 трудился в ДК моряков в городе Магадане, затем продавал билеты в нашем Театре оперы, когда им руководил Сергей Кортес. Кортес его выгнал, небольшой период Пышной работал в Театре балета, отвечал за здание и постановочную часть.

ИЗ ПЕРВЫХ УСТ

Маргарита ИЗВОРСКА: «Я была полезна Театру оперы не только как жена Елизарьева...»

Худрук театра оперы Маргарита Изворска-Елизарьева объяснила "Народной Воле", почему она ушла со своего поста.

— Многие считают, что я всего добилась, потому что я жена Елизарьева, — *говорит Маргарита Николаевна.* — Но у меня хорошая квалификация, огромная практика. Я могла сделать и гораздо большую карьеру. Думаю, я была полезна Театру оперы не только как жена Елизарьева. Тем более что в Беларуси не очень много специалистов в области режиссуры оперного театра. Кстати, в России режиссеру моей категории платят около 25 тысяч евро за постановку. А уша я из театра потому, что, считаю, должна была поддержать мужа. Как декабристка...

АВТОРИТЕТНО

Людмила БРЖОЗОВСКАЯ, легенда белорусского балета, народная артистка Беларуси: «Артисты выходили на сцену в масках...»

— Мы начинали работать в театре вместе с Валентином Николаевичем. Он сделал этот театр от начала и до конца. Мы все готовились к празднику — открытию театра, а получилось вот что... Мы столько с ним пережили... Во время реконструкции театра артисты репетировали в масках, через такие тернии прошли... У многих шоковое состояние от решения Министерства культуры. Такими людьми, как Елизарьев, нельзя разбрасываться. Таких балетмейстеров на бывшем постсоветском пространстве всего двое — он и Григорович...

Когда Елизарьев прощался с труппой, артисты плакали...

Ирина ЕРОМКИНА, ведущая солистка балета: «Мы готовы встать на колени...»

— Мы писали письмо в Минкульт, обращались в Администрацию президента. Мы считаем, что чиновники не должны допустить ухода Елизарьева. Потому что его уход скажется на зарубежных гастролях, начнется отток танцовщиков... В нашей стране нет хореографов и театральных менеджеров уровня Елизарьева. Он знаковая фигура не только в балете, но и во всей национальной культуре. Во многом благодаря ему белорусский балет имеет такой авторитет в мире. Под руководством Елизарьева наш театр пережил самые сложные времена. Мы просим президента, других чиновников предпринять все возможное, чтобы Елизарьев остался на своем посту. Если надо, мы готовы даже встать на колени перед чиновниками...

Марина КОКТЫШ.

ОФИЦИАЛЬНО

Владимир МАТВЕЙЧУК, министр культуры: Елизарьев часто ездил в командировки

"Валентина Елизарьева всегда ждем в качестве художественного руководителя Национального академического Большого театра оперы и балета Беларуси". Об этом в интервью БЕЛТА сказал министр культуры Владимир Матвейчук.

Минкультуры длительное время вело переговоры с Валентином Елизарьевым, предлагая ему быть художественным руководителем театра, но он видел себя гендиректором-худруком, сказал В.Матвейчук.

По мнению министра, для организации работы технических служб необходим человек, который бы занимался всеми хозяйственными вопросами. Это очень большой объем работы, и, по мнению министра, это будет мешать творчеству Валентина Елизарьева в случае, если он станет генеральным директором театра.

Министр утверждает, что Елизарьев часто бывает в командировках. Например, с 3 по 29 декабря минувшего года он вместе с коллективом находился в Корее, в результате приемка отреконструированного здания театра оперы и балета проходила без него.

ВНЕ ИГРЫ

Леонид БРАЗИНСКИЙ:

«Мы говорим “Динамо” — подразумеваем сборную»

В Беларуси создан еще один суперклуб — гандбольное минское "Динамо".

Точнее, клуб появился ранее. Но на днях был подписан указ президента, в соответствии с которым в 2009 году гандбольному клубу "Динамо" (Минск) из республиканского бюджета будет оказана финансовая помощь в размере до 3,6 миллиарда рублей.

В соответствии с документом деньги будут перечислены Белорусскому физкультурно-спортивному обществу "Динамо" для гандбольного клуба "в виде субсидий за счет средств, предусмотренных в республиканском бюджете на эти цели, в размере до 3600 млн рублей в пределах суммы налогов на добавленную стоимость и на прибыль, уплачиваемых БФСО "Динамо", его организационными структурами, организациями по перечню согласно приложению, собственником имущества или участником которых является БФСО "Динамо", в республиканский бюджет".

Финансовая помощь направляется клубу "на выплату спортсменам, тренерам и иным его работникам заработной платы, премий, надбавок, проведение спортивных мероприятий и участие в них, приобретение спортивной формы, оборудования, инвентаря, служебного автотранспорта, подготовку спортивного резерва для национальной команды Республики Беларусь по гандболу, строительство (проектирование, реконструкцию, ремонт) физкультурно-спортивных сооружений и организацию их деятельности, а также на иные расходы, связанные с обеспечением учебно-тренировочного процесса, решением уставных задач БФСО "Динамо".

В настоящее время действуют президентские указы о поддержке футбольных, хоккейных, баскетбольных, гандбольных, волейбольных клубов, а также клубов по водному поло и хоккею на траве. Господдержка оказывается клубу Континентальной хоккейной лиги "Динамо" (Минск).

Надо сказать, что динамовцы уже начали потихоньку приглашать в команду лучших игроков из других белорусских клубов. Нужен ли нам такой суперклуб и не пострадают ли другие команды? Об этом корреспондент "Народной Воли" беседует с главным тренером могилевского клуба "Машека" **Леонидом БРАЗИНСКИМ**.

— В общем-то, я к созданию суперклуба отношусь положительно, если это отразится на результатах сборной, — говорит Леонид Иванович. — Понимаете, нашими клубами достичь вершин в мире и Европе очень сложно. Практически невозможно, и такая ситуация, к сожалению, не только в гандболе. Может быть, приятное исключение — борисовский БАТЭ, который вышел в Лигу чемпионов и там достойно проиграл и два раза сыграл вничью. Вот это тот максимум, что они смогли сделать. Такая же ситуация и у нас. Мы не можем соперничать на международной арене с богатыми клубами. А вот на уровне сборной что-то можно сделать, и такие примеры есть. Те же команды Чехии, Польши... У них же тоже чемпионаты средненькие, хотя по выступлению сборных и не скажешь. Поэтому ради того, чтобы сделать сборную, чем-то можно и пожертвовать.

— Вы считаете, что на базе одного клуба можно сформировать сборную?

— Так у нас же есть российский пример. "Чеховские медведи" — это, по сути, и есть сборная России. Там тоже суперклуб, хотя, надо заметить ради справедливости, есть и другие неплохие команды. Но у нас пока нет таких возможностей, как у россиян, хотя что-то делать надо. Создание суперклуба — это шанс, чтобы сборная развивалась. Оттого и другие клубы безропотно отдают своих лучших игроков в "Динамо". Это все делается для сборной.

— А зачем тогда было создавать новый клуб — "Динамо", вместо того чтобы вложить те же деньги в старый, добрый СКА? У которого богатая история и традиции, былое признание и авторитет на международной арене…

— Видимо, у "Динамо" больше возможностей. Это же не просто так создать суперклуб без денег. А если финансы поют романсы, то о ваших старых традициях сегодня уже никто и не вспомнит.

— Понятно, что за "золото" и "серебро" сейчас будут бороться "Динамо" и брестский БГК им.Мешкова. А что уготовано другим командам? Тихо наблюдать со стороны?

— Понимаете, для того чтобы вырос внутренний чемпионат, надо еще время. Не так все это быстро делается. Надо, чтобы развивались школы, чтобы появлялись наши белорусские ребята-тренера...

— Менеджер "Динамо" сказал, что в клуб, возможно, будут приглашены некоторые белорусские игроки, которые выступают в зарубежных клубах…

— А у нас их не так и много. Иван Бровко, Андрей Курчев, Сергей Горбок, Виталий Фещенко... Но я не думаю, что они поедут сюда. Многие из них в своих клубах растут, получают неплохие зарплаты. Вот скажите — футболист Александр Глеб поедет играть в борисовский БАТЭ? Не поедет, потому что его и в испанской "Барселоне" неплохо кормят. Игроки остаются ведущими для сборной — и это уже неплохо.

— Леонид Иванович, белорусский гандбол в последнее время прогрессирует. Это чья заслуга?

— В первую очередь председателя Федерации Владимира Коноплева. Здесь даже и спрашивать не надо. Он организовал вокруг себя хорошую команду, а это очень важно. И помогает не только "Динамо", но и другим клубам. Если надо, то и взбучку поделом дает.

— Обычно, когда чиновники покидают высокие посты, то как-то незаметно угасает их страсть и к своим федерациям…

— Нет, с Коноплевым такого не произошло. Он все равно увлечен гандболом, несмотря на то, что сейчас без должности. И не просто помогает, а работает засучив рукава. Всем бы так!..

Алесь СИВЫЙ.
Фото с официального сайта БГК им.Мешкова.

ШАШКІ

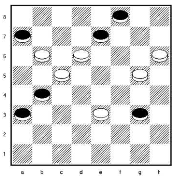

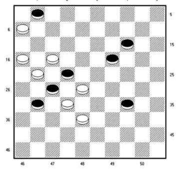

Шашкі на Піншчыне

Яны тут вельмі папулярныя. Менавіта ў Пінску жыў майстар практычнай гульні Мікалай Іванавіч Андрушчанкаў. Гэта яму належыць каштоўнае ўдасканаленне наступнага заканчэння, пасля якога яго імя па праву ўвайшло ў гісторыю тэорыі:

Белыя: c1, дамкі d8, h8 (3).
Чорныя: a3, дамка e1 (2).

Беларускі аналітык пасля доўгіх пошукаў адкрыў самы кароткі шлях да перамогі: **1.hd4!! eg3** (1...b4 2. da5x) **2.dg7 gf4** (2... ge1 3. da5 і белыя праводзяць простую c1 у дамкі праз поле e3 (а не c3), што значна лягчэй) **3.db6 fh6** (каб не даць магчымасці крануцца з месца простай c1 з заканчэннем, які ўказваецца ў шматлікіх падручніках) **4.gf8 hg5 5. be3 g:d2 6.c:e3 ab2 7.fg7x.**

М.Андрушчанкаў выхаваў моцнага майстра спорту па гульні ў шашкі У.Масейчука. А яго паслядоўнікі ў галіне шашачнай кампазіцыі А.Кагоцька (Пінск) і П.Кажаноўскі (в.Кашэвічы) нядаўна таксама сталі нацыянальнымі майстрамі. Разгледзьце складзеную Пятром Кажаноўскім канцоўку, якую ён даслаў у рэдакцыю для **бліца-58/3:**

Белыя: b6, c5, d6, e3, g5, h6 (6).
Чорныя: a3, a7, b4, e7, f8, g3 (6).
Выйгрыш.

Пераможца будзе заахвочаны. Чакаем адказы па адрасе: **220030, Мінск, вул.Энгельса, 34а, рэдакцыя газеты "Народная Воля", рубрыка "Шашкі"**.

Па-за конкурсам пазнаёмцеся і з такімі задумкамі П.Кажаноўскага:

1.**Белыя:** a7, c1, d2, d6, e7, f6, h4 (7).
Чорныя: b4, b6, c3, c5, d8, f2, g5 (7).

Перавага белых. Пераканайцеся ў гэтым самі. Таксама будзем рады вашым разгадкам.

2.**Белыя:** 19, 25, 31, 39, 42 (5).
Чорныя: 2, 12, 21, 37 (4).
Камбінацыя-малютка: 26 (48) 8 (24) 34, 34x.

3.**Белыя:** 7, 34, дамка 50 (3).
Чорныя: 23, 32, 35 (3).
Невялічкі эцюд: 1 (37) 29 (41A) 30, 46x. A(40, 41) 34 (46/47) 28/33x.

А Аляксандр Кагоцька перадаў нам умовы 2-га адкрытага чэмпіянату Пінска па чатырох раздзелах кампазіцыі па стоклетачных шашках: мініяцюры, праблемы, эцюды і задачы. Ён праводзіцца па Кодэксе шашачнай кампазіцыі Беларусі 2004 года. Да ўдзелу ў ім запрашаюцца ўсе жадаючыя. Можна выслаць не больш за два новыя творы. Яны афармляюцца на адным стандартным лістку на дыяграмах і ў натацыі з паказам усіх кампазіцыйных варыянтаў і падманлівых слядоў. Удзельнік павінен указаць прозвішча, імя, імя па бацьку, дату свайго нараджэння, адукацыю, месца працы ці вучобы, хатні адрас, тэлефон, фотакартку 9x12, разрад па кампазіцыі. Удзельнікі, якія зоймуць першыя тры месцы, будуць узнагароджаны шашачнай літаратурай. Кампазіцыі высылаюцца да 15 мая 2009 года на адрас: 225715, г. Пінск-15, а/я 5. А.Кагоцьку альбо на яго электронны адрас: *Kogotko@mail.ru.*

Заданні аднаго аўтара

Сёння падаём другое па ліку:
Белыя: 6, 16, 17, 21, 28, 32, 38 (7).
Чорныя: 1, 14, 19, 22, 27, 31, 34 (7).
Перамога белых.

Аўтар А.Маісееў — беларускага паходжання па маці, а бацька — з Украіны. У Пекіне ён перамог па амерыканскіх шашках (чэкерсе), якія былі ўключаны ў праграму першых Сусветных інтэлектуальных гульняў па шахматах, шашках, го і брыджу. Але сам маэстра адзначае: "Галоўны мой тытул — не пераможца Гульняў у Пекіне, а трохкратны чэмпіён свету па чэкерсе (з 2003 года)". Яго поспехі не выпадковыя, бо раней заслужыў званне майстра спорту СССР па рускіх і міжнародных шашках, быў чэмпіёнам Масквы. А калі пераехаў на пастаяннае месца жыхарства ў ЗША, узяў удзел у іх чэмпіянаце па міжнародных шашках і выйграў яго, апярэдзіўшы І.Купермана, А.Магілянскага, Я.Склярава, К.Турыя і іншых знакамітых ігракоў. Таму яму было прысвоена званне гросмайстра Амерыкі.

Свае адказы можаце накіроўваць і на электронны адрас суддзі нашага спаборніцтва па развязванні шашачных галаваломак: *gruchevski@mail.ru.*

Самаправерка

Бліц-58: №1 (В.Варушыла). 1. de5 f:d4A 2. c:e3 3. ef4 4. gf6 e:g5 5. h:b4x. A(h4) f6, h2x; № 2 (М.Вяргейчык). 1. fe7 2. b:g5 3. fg3 4. bc5 5. a:c7 6. ab4 7. gf2 8. c:c5 9. a:c5x.

Па-за конкурсам: В.Варушыла. 1. dc7 2. c:g7 3. h:f6x; М.Вяргейчык. 1. gf4 2. de5 d:f4 3. gh2 4. e:c5 5. de3 6. e:g7 7. h:b6 g:e1 8. ab2 9. bc3x.

Заданні аднаго аўтара (А.Маісееў): №1. 1. 28-23!! 29:49. Далей даўно вядома: 2. 31-27 49:24 3. 27:29x.

Заданні выканалі: Аляксандра Камінская (Вілейка), В.Масквіч і П.Шклудаў (Наваполацк), А.Перавознікаў і У.Сапяжынскі (Рагачоў), Л.Жыхар (Мядзел), Б.Завадскі (Брэст), А.Янчук (Камянец), Марыя Лічко, Дар'я Малашка, Я.Казлоў, Р.Аль-Корані, А. і А.Яраховічы (Уздзенскі раён), У.Голуб, В.Варушыла, В.Рубінчык, А.Сняжкоў і В.Шульга (Мінск), А.Чумакоў (Светлагорск), М.Вяргейчык (Гомель) і іншыя.

Мікалай ГЛАДКІ.

ШАХМАТЫ

Из шахматной классики
В.Шпекман

Белые: Kpg6, Фg3, Лc4, Ca2 (4).
Черные: Kpg8, Лd8, п.f6 (3).
Мат в 2 хода.

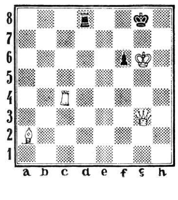

Предлагаем вниманию читателей двухходовую задачу-миниатюру известного немецкого проблемиста, международного мастера Вернера Шпекмана. Шпекман опубликовал свыше 1000 композиций, многие из которых были удостоены призов и отличий. Он является автором популярных книг по шахматной композиции. Особенно известны его задачи-миниатюры. Одну из них попробуйте решить. Свои ответы присылайте по адресу: **220030, Минск, ул.Энгельса, 34а, редакция газеты "Народная Воля", "Шахматы".**

Шахматы в 2009 году

Календарь республиканских шахматных соревнований 2009 года богат и разнообразен. Уже в январе в Минске пройдут турниры высшей лиги чемпионатов Беларуси среди мужчин и женщин. Их победители в конце января и в феврале выступят на традиционных международных соревнованиях в Москве. Там с 31 января по 9 февраля состоится турнир "Moscow-open-2009", а с 16 по 27 февраля — самый крупный и престижный международный турнир "Аэрофлот-open-2009". Со 2 по 8 февраля в Могилеве запланировано проведение соревнований шахматистов-студентов в программе республиканской Универсиады. Наши ведущие спортсмены примут участие также в традиционном международном шахматном фестивале во французском Каппель-ля-Гранде, который пройдет с 28 февраля по 7 марта. В феврале же в Минске разыграют чемпионские титулы и путевки на чемпионаты Европы и мира юноши и девушки в возрастных группах до 10—12 и 18 лет. С 5 по 19 марта в Черногории будет проходить чемпионат Европы среди мужчин. В эти же сроки, но в Санкт-Петербурге разыграют чемпионские титулы в первенстве континента женщины. С 29 марта в Орше борьбу за звание чемпионов Беларуси среди юношей и девушек в возрасте до 14—16 лет будут вести сильнейшие юные шахматисты из областей и Минска. В начале апреля в Гомеле пройдут соревнования шахматистов по программе "Олимпийских дней молодежи". А в конце апреля — начале мая в Минске в 11 раз разыграют клубный чемпионат страны команды спортивных обществ и организаций. Победители турнира получат право представлять нашу страну на Европейском командном форуме. Памяти известных белорусских мастеров посвящены мемориальные турниры. С 29 по 31 мая в Бресте состоится мемориал семикратного чемпиона Беларуси мастера Владимира Сайгина, а в июне в Минске пройдет традиционный турнир памяти первого белорусского международного мастера Гавриила Вересова. В июле в Витебске намечен международный шахматный турнир "Славянский базар", а в Минске пройдет мемориал заслуженного тренера СССР мастера Алексея Сокольского. Белорусские юные шахматисты примут участие в чемпионате Европы, который пройдет в Италии в октябре, а также чемпионате мира, который состоится в ноябре в Турции. В конце октября в Сербии запланировано проведение командного чемпионата Европы. В декабре намечено провести традиционный XV мемориал Юрия Новикова. А закроют сезон традиционно чемпионат Европы по быстрым шахматам, который пройдет в Варшаве, а также мемориал белорусского тренера Юрия Кулаги в Минске. Кроме того, белорусские шахматисты выступят во многих других международных турнирах, которые проводятся в России и других странах.

Турнирная орбита
В.Топалов вне конкуренции

Первый в истории Китая супергроссмейстерский международный шахматный турнир принес убедительную победу экс-чемпиону мира Веселину Топалову (Болгария). В 10 встречах он набрал 7 очков и на полтора очка опередил второго призера, гроссмейстера из Армении Левона Ароняна. Третий приз выиграл китаец Бу Сянчжи — 5 очков. Лишь четвертым финишировал чемпион России Петр Свидлер — 4,5 очка. Замкнули турнирную таблицу сильнейший шахматист Украины Василий Иванчук, добившийся в 2008 году многих побед на крупнейших турнирах, и гроссмейстер из Словакии Сергей Мовсесян — по 4 очка.

Из копилки миниатюр

Приводим эффектную короткую партию, которая была сыграна в 2008 году в командном чемпионате Испании.

С.Гангули — Х.Эрнандес
Сицилианская защита

1.e4 c5 2.Kf3 d6 3.d4 cd 4.K:d4 Kf6 5.Kc3 a6 6.Ce2 e6 7.o-o Ce7 8.f4 Фc7 9.Ce3 o-o 10.g4 d5 11.e5 Ke4 12.g5 K:c3 13.bc Ф:c3 14.Лf3 Лd8 15.Cf2 Фc7 16.Cd3 g6 (Угрожало 17.C:h7+ Kp:h7 18.Лh3+ и 19.Фh5 с решающей атакой) 17.Лh3 Kd7. Намечая перевод коня на f8 для защиты королевского фланга. Но белые не дают сопернику этой возможности. 18.K:e6! fe 19.Л:h7! Блестящая серия жертв. 19...Kf8 (Нельзя, понятно, 19...Kp:h7 ввиду 20.Фh5+) 20.Лh6 Kpg7 21.Фg4 Cc5 22.Фh4 C:f2+ 23.Kp:f2 b5 24.Лh8 (Угрожает 25.Фh6+ Kpf7 26.Л:f8+ Л:f8 27.Фh7+ с выигрышем ферзя) 24...Фc5+ 25.Kpf3 Kpf7. Пытаясь спастись бегством. 26.C:g6+! Решает немедленно. Нельзя 26...K:g6 ввиду мата — 27.Фh7x или 26...Kp:g6 27.Фh5+ и 28.Фf7x. 26...Kpe7 27.Лh7+. От мата не спастись. **Черные сдались.**

ШАЙ-БУ!

Даешь ледовый дворец в каждом районном центре!

Похоже, мировой финансовый кризис в ближайшее время наших чиновников не волнует. Во всяком случае, если судить по планам строительства футбольных манежей и ледовых дворцов.

Например, председатель Белорусской федерации футбола Геннадий Невыглас (бывший глава Администрации президента) сообщил в интервью, что до конца 2010 года в каждом областном центре должен быть построен футбольный манеж.

"Президент <...> по нашему ходатайству принял решение о строительстве в каждом областном центре футбольного манежа, аналогичного столичному, — обрадовал футбольную общественность Невыглас. — *Все области активно уже проводят проектные работы, мы им помогаем. Так что в конце 2010 года мы будем иметь еще шесть манежей... Это — опыт Норвегии, я был в этой стране лет пять назад. После этого только по инициативе АБФФ было построено девять полей с искусственным покрытием. Плюс в областных центрах и в других больших городах оборудовано 40 площадок малых размеров. В следующем году построим еще 30 мини-полей с искусственным покрытием уже в малых районных центрах".*

Но футбольные объекты — цветочки по сравнению с хоккейными дворцами, о чем свидетельствуют цифры из президентского Указа от 16 октября 2008 г. №562 "Об утверждении Государственной инвестиционной программы на 2009 год".

В программе есть перечень строек и объектов коммунальной собственности, на строительство которых в 2009 году выделяются средства республиканского бюджета. Итак, читаем, какие новые ледовые дворцы запланированы на 2009—2010 годы. Будут построены ледовые арены в Брестской области — Драгичине, Лунинце, Кобрине, Барановичах; в Витебской области — Глубоком, Лепеле, Новолукомле; в Гомельской области — ледовая арена в микрорайоне "Гомсельмаш" (Гомель); в Гродненской области — ледовые дворцы в Волковыске, Лиде, Слониме; в Могилевской области — в Глуске, Горках, Кличеве, Костюковичах, Кричеве, Осиповичах, Чаусах и Шклове. Итого, нас в ближайшее время ожидает открытие 19 (!) новых ледовых арен.

Кроме того, по сообщению председателя Федерации хоккея Владимира Наумова, в Минске в нынешнем году начнется строительство еще одного нового крупного ледового дворца. Трибуны новой арены будут вмещать 7,7 тыс. зрителей, и возводиться она будет в самые кратчайшие сроки, с прицелом на проведение в стране чемпионата мира 2014 года. По словам Владимира Наумова, место строительства пока точно не определено: это будет либо микрорайон "Чижовка", либо на выезде из города в направлении Национального аэропорта. Презентацию новой арены намечено провести в мае этого года в Швейцарии во время чемпионата мира по хоккею. Именно там решится, кто получит право провести мировое первенство-2014.

А уже в конце этого года откроется "Минск-Арена" вместимостью 15 тысяч зрителей.

Одним словом, ледовые дворцы растут, как грибы после хорошего дождя. И, наверное, это неплохо, если подходить с точки зрения оздоровления нации. В скандинавских странах, например, тоже очень много ледовых дворцов. Хотя уровень жизни, мягко говоря, немного другой.

— Ледовые дворцы у нас строятся не потому, что это первостепенно нужно людям, а потому, что сегодня в стране очень много лизоблюдов, — говорит трехкратный олимпийский чемпион Владимир Парфенович. — Это просто попахивает каким-то ханжеством и убожеством. Когда понижаются заработные платы, когда в стране огромная инфляция, то на этом фоне строительство шикарных дворцов — просто кощунство. Хорошо еще, когда эти сооружения затем окупаются, но, насколько известно, во многих райцентрах они пустуют. Кто вытянет такую огромную аренду? Что с этого колхозника возьмешь? Или, может быть, у доярки зарплата около тысячи долларов? Повысили бы сначала уровень жизни людей, а уже затем о ледовых дворцах думали.

Алесь СВЕТЛАНИЧ.

КОРАТКА

«Гомель» просіцца ў КХЛ

Цалкам верагодна, што ў наступным хакейным сезоне лік удзельнікаў Кантынентальнай хакейнай лігі павялічыць беларускі "Гомель". Прынамсі, галоўны трэнер гэтай каманды, экс-капітан нацыянальнай зборнай Беларусі Аляксандр Андрыеўскі ў інтэрв'ю расійскай газеце "Спорт-экспрэс" адзначыў:

"Бясспрэчна, мы вельмі хочам гуляць у КХЛ. І мне як трэнеру было б вельмі прэстыжна ўзначальваць каманду Кантынентальнай лігі. Думаю, што ў такой сур'ёзнай лізе павінна гуляць не адна каманда з Беларусі, а мінімум дзве-тры. Канечне, той чэмпіянат, у якім мы гуляем зараз, параўнаць з КХЛ нельга", — сказаў трэнер.

Перамовы аб уступленні "Гомеля" ў КХЛ ужо вядуцца. Клуб звярнуўся у федэрацыю хакея Беларусі з просьбай аб падтрымцы па гэтым пытанні, і калі яно будзе вырашана станоўча, то ў бліжэйшы час распачнецца рэканструкцыя лядовай арэны ў Гомелі.

Нагадаем, куды раней за гамяльчан аб сваім жаданні гуляць у КХЛ заяўляла мінскае "Юнацтва", аднак федэрацыя хакея не адобрыла намер мінчан. Праўда, па неафіцыйнай інфармацыі, падчас апошняга візіту прэзідэнта КХЛ Аляксандра Мядзведзева ў Мінск падчас "прэзідэнцкага" турніру прадстаўнікі хакейнага клуба "Юнацтва" лабіравалі інтарэсы сваёй каманды. Так што нельга выключаць таго, што ў наступным сезоне беларускае прадстаўніцтва ў КХЛ будзе пашырана.

Шычко прызначаны шэфам

Намеснік міністра спорту і турызму Беларусі Дзмітрый Шычко прызначаны шэфам алімпійскай місіі на зімовай Алімпіядзе, якая пройдзе ў канадскім Ванкуверы зімой наступнага года. Такое рашэнне прыняў выканкам Нацыянальнага алімпійскага камітэта на спецыяльным пасяджэнні. Прадстаўляючы кандыдатуру Дзмітрыя Шычко, генеральны сакратар Нацыянальнага алімпійскага камітэта Георгій Катулін адзначыў, што яна ўзгоднена асабіста з Аляксандрам Лукашэнкам.

Тым часам Алімпійскі сход, які павінен быў адбыцца з удзелам Лукашэнкі 16 студзеня, перанесены на больш позні тэрмін. Пра прычыны пераносу нічога не паведамляецца.

Андрэй Гусаў атрымаў адзнаку «нездавальняюча»

На прайшоўшым пасяджэнні выканкама федэрацыі хакея Беларусі выступленне маладзёжнай зборнай Беларусі на чэмпіянаце свету прызнана нездавальняючым. Нагадаем, што ў рашаючым паядынку беларусы саступілі сапернікам са зборнай Швейцарыі, якая і атрымала адзіную "пуцёўку" ў элітны дывізіён сусветнага хакея.

Галоўны трэнер каманды Андрэй Гусаў прызнаў, што паражэнню ад швейцарцаў апраўданняў няма, аднак, тым не менш Гусаў выказаў гатоўнасць працаваць з беларускай маладзёжнай зборнай далей.

Так ці іначай, кандыдатуру галоўнага трэнера маладзёжнай зборнай павінна назваць трэнерскі савет, які існуе пры федэрацыі хакея. Свае рашэнне спецыялісты павінны агучыць не пазней за 15 лютага.

Падрыхтаваў Антон ВІТАЛЬЕЎ.

Адрас рэдакцыі: 220030, Мінск, вул.Энгельса, 34а.
Прыёмная: тэл./факс (017) 3286871.
Тэл./факс рэкламнага аддзела: (017) 3286904, 3286906
E-mail : nv@promedia.by
http://www.nv-online.info

ISSN 2071-9647

Падпісны індэкс: 63222

Заснавальнік і галоўны рэдактар Іосіф СЯРЭДЗІЧ

У сувязі з адсутнасцю магчымасці рэдакцыя матэрыялы не рэцэнзуе і не вяртае, права ўступлення ў перапіску пакідае за сабой. За інфармацыю, размешчаную ў рэкламных аб'явах, рэдакцыя не адказвае. Могуць друкавацца матэрыялы, у якіх пазіцыя аўтараў не падзяляецца газетай.
Пасведчанне аб рэгістрацыі перыядычнага выдання №246 ад 10 кастрычніка 1996 г. (пасведчанне аб дзяржаўнай рэгістрацыі №224 ад 6 сакавіка 2000 г.). Надрукавана ў друкарні РУП «Выдавецтва «Беларускі Дом друку». Мінск, пр. Незалежнасці, 79. Падпісана ў друк 19.01.2009 у 17.00. Аб'ём 4 друк. аркушы. Тыраж: 19 400 экз. Заказ №264.